

Σπάνια πολύτιμα ευρήματα της αρχαίας Σίνδου (βρίσκονται στο Αρχ. Μουσείο Θεσ/νίκης)

• ΤΑΧΥΔΡΟΜΙΚΟ ΤΕΛΟΣ ΠΛΗΡΩΘΗΚΕ

Η ΣΙΝΔΟΣ

ΜΗΝΙΑΙΑ ΕΦΗΜΕΡΙΔΑ • ΟΡΓΑΝΟ ΠΡΟΒΟΛΗΣ ΤΩΝ ΤΟΠΙΚΩΝ ΠΡΟΒΛΗΜΑΤΩΝ ΚΑΙ ΚΟΙΝΩΝΙΚΗΣ- ΠΟΛΙΤΙΣΤΙΚΗΣ-ΟΙΚΟΝΟΜΙΚΗΣ ΑΝΑΠΤΥΞΗΣ ΤΗΣ ΚΟΙΝΟΤΗΤΑΣ ΣΙΝΔΟΥ ΘΕΣΣΑΛΟΝΙΚΗΣ • ΓΡΑΦΕΙΑ: ΚΟΙΝΟΤΗΤΑ ΣΙΝΔΟΥ • Τ.Κ. 574 00 • ΔΙΕΥΘΥΝΕΤΑΙ ΑΠΟ ΕΠΙΤΡΟΠΗ • ΔΙΑΝΕΜΕΤΑΙ ΔΩΡΕΑΝ •

Σωστός και χρήσιμος πολίτης είναι ο ενημερωμένος

ΑΡΙΘ. ΦΥΛΛΟΥ 4

ΦΕΒΡΟΥΑΡΙΟΣ 1988



Ενημέρωση και διάλογος για το νόμο 1622/86 «για την αποκέντρωση και την περιφερειακή ανάπτυξη»



Η ΣΥΝΕΝΩΣΗ ΤΩΝ ΚΟΙΝΟΤΗΤΩΝ

Οι Κοινότητες και οι μικροί Δήμοι της υπαίθρου βρίσκονται τον τελευταίο καιρό μπροστά σε ένα πολύ σοβαρό θέμα. Μπροστά σε μια πραγματικά ιστορική πρόκληση, στην οποία πρέπει να απαντήσουν με ένα ναι ή με ένα όχι. Και η απάντησή τους αυτή —όποια κι αν είναι— θα σημαδέψει το μέλλον του τόπου τους. Γιατί από την απάντησή τους αυτή θα εξαρτηθεί αν θα προχωρήσουν στους νέους θεσμούς ή αν θα συνεχίσουν να λειτουργούν με τους ίδιους που λειτουργούσαν ως τώρα και που όλοι αναγνωρίζουν ότι είναι θεσμοί αναποτελεσματικοί, θεσμοί που δεν παράγουν έργο, θεσμοί που επιτακτική ανάγκη είναι πλέον να αντικατασταθούν με νέους, σύγχρονους και αποτελεσματικούς.

Πρόκειται για το νόμο 1622/86 «για την αποκέντρωση και την περιφερειακή ανάπτυξη» όπως τιτλοφορήθηκε, νόμος που δίκαια χαρακτηρίζεται σαν ιστορικός σταθμός για το θεσμό της Τοπικής Αυτοδιοίκησης.

Γεγονός είναι ότι ο νόμος αυτός προκάλεσε πολλές και ποικίλες αντιδράσεις, αντιρρήσεις και αντιθέσεις απόψεων και ότι η υλοποίησή του συναντάει εμπόδια διάφορες τοπικιστικές κυρίως αντιλήψεις που εκφράζονται ακόμα και με αποφάσεις αρκετών Κοινοτικών Συμβουλίων, αλλά η διαδικασία για την εφαρμογή του ήδη έχει αρχίσει.

Σύμφωνα με την εισηγητική έκθεση που συνοδεύει το νόμο, μ' αυτόν επιδιώκεται το δυνάμωμα της Τοπικής Αυτοδιοίκησης, ώστε να μπορέσει αυτή να καταστεί ισχυρή και ικανή να επιτελέσει τη μεγάλη αποστολή της και να παράγει πραγματικό και ουσιαστικό έργο, επιδιώκεται να καταστούν δηλαδή οι ΟΤΑ ικανοί να διαδραματίσουν κύριο ρόλο στην αναβάθμιση της ποιότητας της ζωής των κατοίκων του χώρου τους.

Όπως ο νόμος προβλέπει, ο μεγάλος αυτός στόχος είναι δυνατό να επιτευχθεί με τη θέσπιση δυό νέων θεσμών. Με τους αναπτυξιακούς Συνδέσμους και με τη συνένωση των Κοινοτήτων σε Δήμους.

Ήδη —όπως προαναφέρθηκε— η διαδικασία για την υλοποίηση του νόμου έχει αρχίσει. Στην πρώτη φάση τα Νομαρχιακά Συμβούλια έπρεπε (μέχρι τις 31.12.87) να καθορίσουν τις γεωγραφικές ενότητες στις οποίες οι Κοινότητες που περιλαμβάνονται σ' αυτές μπορούν να συστήσουν αναπτυξιακό σύνδεσμο, καθώς και τις γεωγραφικές ενότητες στις οποίες οι Κοινότητες που περιλαμβάνονται σ' αυτές μπορούν να συνενωθούν για να αποτελέσουν δήμο.

Το Νομαρχιακό Συμβούλιο Θεσ/νίκης με απόφασή του καθόρισε τις γεωγραφικές ενότητες. Η Κοινότητά μας μαζί με την Κοινότητα Καλοχωρίου αποτελούν μια ενιαία γεωγραφική ενότητα για τη μελλοντική συνένωσή τους σε δήμο αν φυσικά το θελήσουν τα Κοινοτικά Συμβούλια και οι κάτοικοι των δύο Κοινοτήτων, ενώ η γεωγραφική ενότητα για τη σύσταση αναπτυξιακού συνδέσμου στην οποία περιλαμβάνεται η Κοινότητά μας περιλαμβάνει εκτός από την Κοινότητα Καλοχωρίου και το νεοσύστατο Δήμο Νέας Ιωνίας.

Το ερώτημα είναι: συμφέρει στις Κοινότητες της υπαίθρου η σύσταση αναπτυξιακών συνδέσμων και κατά κύριο λόγο η συνένωσή τους σε δήμους; Τι έχουν να ωφεληθούν από τους θεσμούς αυτούς; Και ειδικότερα: συμφέρει στις Κοινότητες Σίνδου και Καλοχωρίου να συνενωθούν και γιατί;

Στα καίρια αυτά ερωτήματα θα επιχειρήσουμε να δώσουμε αντικειμενικές και ανεπηρέαστες από κάθε σκοπιμότητα απαντήσεις και καλούμε και όλους τους τοπικούς μας φορείς και όλους τους δημότες και φίλους της Σίνδου να εκφράσουν από τις στήλες της εφημερίδας μας ελεύθερα τις όποιες απόψεις τους, όπως χαρά μας θα ήταν αν φιλοξενούσαμε και τις όποιες απόψεις της Κοινότητας, των φορέων και των κατοίκων του γειτονικού μας Καλοχωρίου με το οποίο εκτός από τους φιλικούς δεσμούς μας συνδέουν πολλά και πολύ σοβαρά κοινά προβλήματα και οποιοδήποτε κοινή μοίρα.

Και φυσικά πρώτα απ' όλα πρέπει να δούμε τι λέει ο νόμος 1622/86, ποιες είναι οι διατάξεις του με τις οποίες θεσπίστηκαν οι νέοι αυτοί θεσμοί και με ποιες διαδικασίες επιδιώκεται η υλοποίησή τους. Και αυτό ακριβώς επιχειρείται με το παρακάτω άρθρο.

Τι προβλέπει ο νόμος 1622/86

Κοινή είναι πλέον η διαπίστωση όλων (Τοπικής Αυτοδιοίκησης και πολιτικών κομμάτων) ότι για να προχωρήσει η χώρα μας στην ανάπτυξη —που τόσο όλοι ποθούμε— είναι ανάγκη να υπάρξει ισχυρή Τοπική Αυτοδιοίκηση. Μια αυτοδιοίκηση που με τον αναγκαίο σωστό δημοκρατικό προγραμματισμό θα αποτελέσει έναν από τους κύριους μοχλούς ανάπτυξης.

Τη μεγάλη αυτή αλήθεια την παραδέχονται όλοι. Παραδέχονται και αναγνωρίζουν δηλαδή ότι στη χώρα μας υπάρχει ένας αφόρητος και υπέρμετρος συγκεντρωτισμός, ότι όλα γενικά τα θέματα που αφορούν τη ζωή του τόπου και των πολιτών, λύνονται στο κέντρο και από το κέντρο. Όλοι αναγνωρίζουν δηλαδή ότι είναι ανάγκη εθνική να γίνει αποκέντρωση εξουσιών και αρμοδιοτήτων, να δημιουργηθεί μια αποκεντρωμένη δημοκρατική πολιτεία.

Όπως αναφέρεται και στην εισηγητική έκθεση του νόμου 1622/86, βασικός στόχος του είναι να μεταφερθούν σταδιακά, αλλά σταθερά, τόσο η πολιτική, όσο και η οικονομική εξουσία σ' αυτούς που δημιουργούν, δηλαδή στους ίδιους τους πολίτες της χώρας, στο κοινωνικό σύνολο, στους τοπικούς κοινωνικούς φορείς. Και φυσικά ο κατεξοχήν κοινωνικός φορέας είναι η Τοπική Αυτοδιοίκηση.

Έχουν πια ωριμάσει οι συνθήκες —τονίζεται στην εισηγητική έκθεση του νόμου 1622/86— να ξεφύγουμε από την καθυστέρηση και να οδηγηθούμε σε νέους ρυθμούς ανάπτυξης του τόπου μας, σε νέες σύγχρονες μορφές οργάνωσης της κοινωνίας μας.

ΑΝΑΓΚΗ Η ΑΝΑΔΙΑΡΘΡΩΣΗ

Ήταν ανάγκη εθνική λοιπόν να αναδιαρθρωθεί και να επαναπροσδιορισιεί το σύστημα με το οποίο λειτουργεί σήμερα η Τοπική Αυτοδιοίκηση στη χώρα μας, διαδικασία στην οποία όλες οι προοδευτικές χώρες έχουν προχωρήσει εδώ και πολλά χρόνια.

Βασική λοιπόν διαπίστωση είναι ότι για να προχωρήσουμε στην αποκέντρωση και στην περιφερειακή ανάπτυξη, αναγκαία προϋπόθεση είναι να υπάρξουν, να δημιουργηθούν ισχυροί Οργανισμοί Τοπικής Αυτοδιοίκησης, τέτοιοι που θα έχουν τις δυνατότητες να παράγουν έργο, ενώ σήμερα υπάρχουν χιλιάδες Κοινότητες στη χώρα μας που μόλις διατηρούνται (ιδιαίτερα οι μικρές) χωρίς καμιά δυνατότητα να παράγουν οποιοδήποτε έργο, υπάρχουν πάμπολλες Κοινότητες που τα έσοδά τους δεν αρκούν ούτε για τους μισθούς των γραμματέων τους (Σ.Σ. εδώ πρέπει να αναφερθεί για σύγκριση το γεγονός ότι στη Σουηδία π.χ., στην οποία η Τοπική Αυτοδιοίκηση αποτελεί παράδειγμα για μίμηση, υπάρχουν συνολικά μόνο 264 δήμοι, ενώ στη χώρα μας υπάρχουν 6.500 δήμοι και Κοινότητες).

ΒΑΘΜΙΔΕΣ ΚΑΙ ΚΙΝΗΤΡΑ

Ο νόμος 1622/86 προβλέπει ότι η Τοπική Αυτοδιοίκηση θα είναι διαρθρωμένη σε τρεις βαθμίδες, για τις οποίες θα μιλήσουμε αναλυτικά στο επόμενο φύλλο.

Σήμερα θα αναφερθούμε μόνο στα κίνητρα που βάσει του νόμου αυτού παρέχονται στις Κοινότητες που συνενώνονται.

Στις Κοινότητες λοιπόν που θα θελήσουν να συνενωθούν μέχρι τις 31-12-1989 και να αποτελέσουν δήμο, παρέχονται τα εξής σημαντικά κίνητρα για μια τριετία από τη συγχώνευσή τους:

1. Διπλασιάζεται η τακτική οικονομική ενίσχυση που έπαιρναν από το κράτος ως τότε οι Κοινότητες που συγχωνεύτηκαν.
2. Χορηγούνται κατά προτεραιότητα άτοκα δάνεια από τον λογ/σμό του άρθρου 67 του Ν.Δ. 3033/54.
3. Οφειλές από δάνεια από τον ίδιο λογαριασμό που χορηγήθηκαν στους δήμους και τις Κοινότητες που ενώθηκαν διαγράφονται.
4. Μπορεί να καταρτίζονται ειδικά προγράμματα επιχορηγήσεων από τους φορείς του δημόσιου τομέα (Ν. 1256/82) για την πληρωμή των αποδοχών του προσωπικού του δήμου που προκύπτει από τη συνένωση.
5. Οι δήμαρχοι των δήμων και οι πρόεδροι των Κοινοτήτων που ενώνονται θεωρείται ότι εξαντλούν όλη την περίοδο για την οποία εκλέχτηκαν και όλος ο χρόνος θεωρείται πραγματική υπηρεσία. Για όλο αυτό το

Συνέχεια στη σελ. 11

Πρέπει να συνενωθούν και γιατί οι Κοινότητες Σίνδου – Καλοχωρίου;

Στο σοβαρό αυτό ερώτημα καλούνται να απαντήσουν όλες οι αρχές, όλοι οι φορείς και όλοι οι κάτοικοι των δυό Κοινοτήτων μας, Σίνδου και Καλοχωρίου.

Είναι χρέος όλων μας να πάρουμε θέση για το σοβαρό αυτό θέμα που αφορά το μέλλον του τόπου μας και την ίδια τη ζωή μας, εκφράζοντας ελεύθερα τις όποιες απόψεις μας από τις στήλες της εφημερίδας αυτής.

Έχουμε χρέος μέσα από πολιτισμένο και εποικοδομητικό διάλογο να καταλήξουμε σε συμπεράσματα που απ' αυτά θα εξαρτηθεί οποιαδήποτε απόφασή μας για το σοβαρό αυτό θέμα.

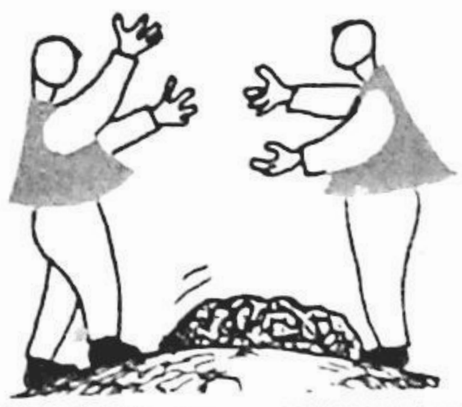

ΘΡΗΣΚΕΥΤΙΚΑ ΚΕΙΜΕΝΑ



ΓΡΑΦΕΙ Ο...

ιερέας
ΜΙΧ. ΑΓΓΕΛΙΔΑΚΗΣ
εφημέριος Σίνδου

Χριστιανισμός και αιρέσεις

Ο Χριστιανισμός, ως φαινόμενον τόσον υψηλόν, ήτο επόμενον να γίνει αντικείμενον έρευνας μεταξύ των ανθρώπων με διαφορετική στάθμη μορφώσεως, με διαφορετικές τάσεις, και διαφορετικής προελεύσεως. Ήτο λοιπόν πολύ δύσκολο να γίνει από όλους αντιληπτός. Δια το λόγο αυτό από την αρχή της εμφανίσεώς του υπέστη πολλές παρερμηνείες και παρανοήσεις.

Εάν ανατρέξωμεν στην εποχή της Καινής Διαθήκης, και ενώ ζούσαν ακόμα οι Απόστολοι θα δούμε ότι ήδη είχεν αρχίσει η παρερμηνεία και η παρέκκλιση από την ορθή διδασκαλία. Και ήτο επόμενον να συμβεί αυτό διότι αυτοί που ασπάζοντο τον Χριστιανισμό προηγουμένως ανήκαν σε άλλη Θρησκεία. Δεν ήτο λοιπόν εύκολο από τη μια στιγμή στην άλλη να αποβάλλουν τις παλιές τους συνήθειες και πεποιθήσεις.

Η ανάμιξη αυτή των παλιών συνηθειών και πεποιθήσεων με τη νέα διδασκαλία του Χριστιανισμού δημιούργησε σε πολλές περιπτώσεις την παρέκκλιση από την ορθή διδασκαλία και δημιούργησε τις αιρέσεις.

Εις τα βιβλία της Καινής Διαθήκης εμφανίζονται σποραδικά διάφορες αιρέσεις. Οργανωμένες όμως αιρέσεις εμφανίζονται προς το τέλος του πρώτου αιώνα μ.Χ. Ένας από τους κυριώτερους Εκκλησιαστικούς συγγραφείς για το θέμα των αιρέσεων ο Επιφάνιος Σαλαμίνος Κύπρου αναφέρεται σε εξήντα αιρέσεις και μας αναλύει το περιεχόμενο τους, στα έργα του ο «Αγκυρωτός» και «Πανάριον».

Επίσης στο θέμα των αιρέσεων αναφέρονται και πολλοί άλλοι Εκκλησιαστικοί συγγραφείς όπως είναι ο Ειρηναίος Επίσκοπος Λαγδούνων, ο Κλήμης ο Αλεξανδρεύς, ο Ιουστίνος, ο Ηγήσιππος, Ο Θεοδωρήτου Κύπρου και άλλοι, καθώς και αι Αποστολικαί Διαταγαί.

Εναντίον των αιρέσεων η Εκκλησία αντέδρασε με σθένος και αποφασιστικότητα με τις Τοπικές και Οικουμενικές Συνόδους, οι οποίες υπό τύπου Δικαστηρίων ήταν θεματοφύλακες της ορθής Χριστιανικής Διδασκαλίας και Πίστεως. Αλλά εκτός από τας Συνόδους της Εκκλησίας, εναντίον των αιρέσεων αντέδρασαν και αγωνίσθηκαν μεμονωμένα κατά καιρούς και οι Μεγάλοι Πατέρες της Εκκλησίας, όπως είναι ο Μέγας Αθανάσιος, ο Μέγας Βασίλειος, ο Γρηγόριος ο Ναζιαζηνός, ο Γρηγόριος ο Νύσσης, ο Κύριλλος Ιεροσολύμων, ο Ιωάννης Δαμασκηνός, ο Ιερός Αυγουστίνος και άλλοι πολλοί.

Σήμερα στην εποχή μας υπάρχουν δύο χιλιάδες περίπου αιρέσεις. Από όλες αυτές τις αιρέσεις η πλέον σατανική είναι η αίρεσις των Χιλιαστών ή Μαρτύρων του Ιεχωβά όπως ονομάζεται. Την αίρεσιν αυτήν την ίδρυσεν πριν από εκατόν δέκα έξι χρόνια δηλαδή το 1872 στην Αμερική ο εβραιοαμερικανός Κάρολος Ρόσελ.

Η σατανική αυτή αίρεσις διότι περί σατανικής πρόκειται, ανατρέπει ολόκληρη την Αγία Γραφή διαστρεβλώνοντας τα διάφορα χωρία, και δεν αφήνει τίποτα όρθιο στο Οικοδόμημα που λέγεται Χριστιανισμός.

Αλλά για την αίρεσιν αυτή θα γράψουμε περισσότερα προσεχώς για να μπορέσουν οι αναγνώστες να καταλάβουν περί τίνος πρόκειται.

Η ΣΙΝΔΟΣ

Μηνιαία εφημερίδα • Ιδιοκτησία – έκδοση Κοινότητας Σίνδου Θεσ/νίκης • Γραφεία: Κοινοτικό Κατάστημα Σίνδου Θεσ/νίκης • Τηλέφ. 798.698 •

ΔΙΕΥΘΥΝΤΗΣ ΣΥΝΤΑΞΗΣ (αρχισυντάκτης), υπεύθυνος ύλης σύμφωνα με το νόμο Ανδρέας Π. Μποζίνης, Κλεισούρας 13 Θεσ/νίκη, τηλ. 285.584.

ΥΠΕΥΘΥΝΟΙ ΤΥΠΟΓΡΑΦΕΙΟΥ: Χρήστος Στεφανής, Θεραπευτική Κοινότητα «ΙΘΑΚΗ», Σίνδος, τηλ. 798.139 και Θεόδωρος Γκλαβέρης, Εγνατία 30, Θεσ/νίκη, τηλ. 543.123.

ΔΙΟΙΚΟΥΣΑ ΕΠΙΤΡΟΠΗ: Τρύφων Ευθυμίου, Μόρκος Μπέης, Νικ. Φλώρος, Δημ. Ραγκάτσης, Κωστ. Θεοφάνης, Θεόδ. Γκλαβέρης, Ανδρέας Π. Μποζίνης.

ΦΩΤΟΣΤΟΙΧΕΙΟΘΕΣΙΑ – ΕΚΤΥΠΩΣΗ: Θεραπευτική Κοινότητα «ΙΘΑΚΗ», Σίνδος, τηλ. 798.139.

ΦΩΤΟΡΕΠΟΡΤΑΖ: Νικ. Κολτσίδης, Σίνδος.

Να τα πούμε.....και μεταξύ μας

ΕΝΑΣ ΠΟΛΥΤΙΜΟΣ ΠΡΑΣΙΝΟΣ ΠΝΕΥΜΟΝΑΣ

• Μια πολύ σπουδαία για τον τόπο μας επιχείρηση άρχισε να υλοποιείται τις μέρες αυτές. Πρόκειται για τη δενδροφύτευση των αναχωμάτων του Γαλλικού ποταμού.

• Στην πρώτη φάση —στην τωρινή δηλαδή— δενδροφυτεύεται το τμήμα των αναχωμάτων ανάμεσα στον Εθνικό δρόμο Θεσ/νίκης-Κατερίνης και της σιδηροδρομικής γραμμής Θεσ/νίκης-Αθηνών, ανατολικά και δυτικά από το ποτάμι.

• Στη φάση αυτή θα φυτευτούν 70.00 δενδρύλλια από τα οποία τα 40.000 θα είναι κουκουναριές, κυπαρίσια, αριζόνες, λεύκες κοινές και λεύκες 4551 και τα 30.000 θα είναι ιτιές, τζιτζικιές, πλατάνια, πεύκα παραθάλασσια, σπάρτα, πικροδάφνες, κελτίς, κυπαρίσια, αριζόνες, ευκάλυπτοι, δάφνες, καρυδιές, αρμυρίκια και ψευδακακιές.

• Η δενδροφύτευση —στη φάση αυτή αλλά και μέχρι να ολοκληρωθεί— γίνεται από τη Δ/νση Αναδασώσεων του νομού Θεσ/νίκης σε συνεργασία με την Κοινότητά μας σύμφωνα με το ρυθμιστικό σχέδιο Θεσ/νίκης το οποίο προβλέπει τη δημιουργία πράσινου πνεύμονα στην περιοχή μας και με βάση ειδικές μελέτες που έχουν εκπονηθεί.

• Ο χώρος που δενδροφυτεύεται έχει περιφραχθεί και έχουν γίνει και όλες οι απαραίτητες εργασίες προετοιμασίας του. Εκείνο που έχει ιδιαίτερη σημασία είναι να συνειδητοποιήσουμε όλοι οι κάτοικοι της Κοινότητάς μας ότι πρέπει να προστατέψουμε τα δένδρα, γιατί ο πράσινος πνεύμονας που σκοπό έχει να μετριάσει τις οδυνηρές συνέπειες της μόλυνσης της περιοχής μας, θα είναι πολύτιμος για την ίδια τη ζωή μας, πέρα από την αισθητική αναβάθμιση που θα επιφέρει στην περιοχή μας. Ο χώρος που δενδροφυτεύεται είναι ανάγκη επίσης να διατηρείται καθαρός και να μην έχουμε σ' αυτόν σκουπίδια.

• Σκουπιδότοπος κυριολεκτικά είχε καταντήσει πριν το καθαρίσει η Κοινότητα το ρέμα του Γαλλικού που κι αυτό θα δενδροφυτευτεί και που για την προστασία του από τη ρύπανση η Κοινότητά μας έλαβε αυστηρά μέτρα.

• Στη δενδροφυτευμένη έκταση θα κατασκευαστούν δύο γήπεδα αθλοπαιδειών, καθώς και χώροι αναψυχής, πάρκινγκ κλπ. όπως προβλέπει η μελέτη και το μεγάλο αυτό πάρκο θα αποτελέσει μελλοντικά τον κρίκο που θα συνδέει τα πάρκα της Κοινότητάς μας με τα πάρκα του Γαλλικού. Φυσικά ο χώρος αυτός όταν μεγαλώσουν τα δένδρα θα αποτελέσει το σημαντικότερο χώρο αναψυχής όχι μόνο για τους κατοίκους της Κοινότητάς μας αλλά και για τους κατοίκους των δυτικών συνοικιών της Θεσ/νίκη[ς].

• Οι επόμενες φάσεις για την [ο]λοκλήρωση του σπουδαίου [αυ]τού για τον τόπο μας έργου δε[ν έ]χουν ακόμα καθοριστεί, πιστε[ύε]ται όμως ότι θα καθοριστούν σ[ύν]τομα.

• Επισημαίνεται τέλος ότι [η] Κοινότητά μας θα προχωρήσ[ει] στην ανόρυξη γεωτρήσεων στ[ην] περιοχή, που δενδροφυτεύε[ται] για την εξασφάλιση του απαρ[αί]τητου νερού για το πότισμα [των] δένδρων.

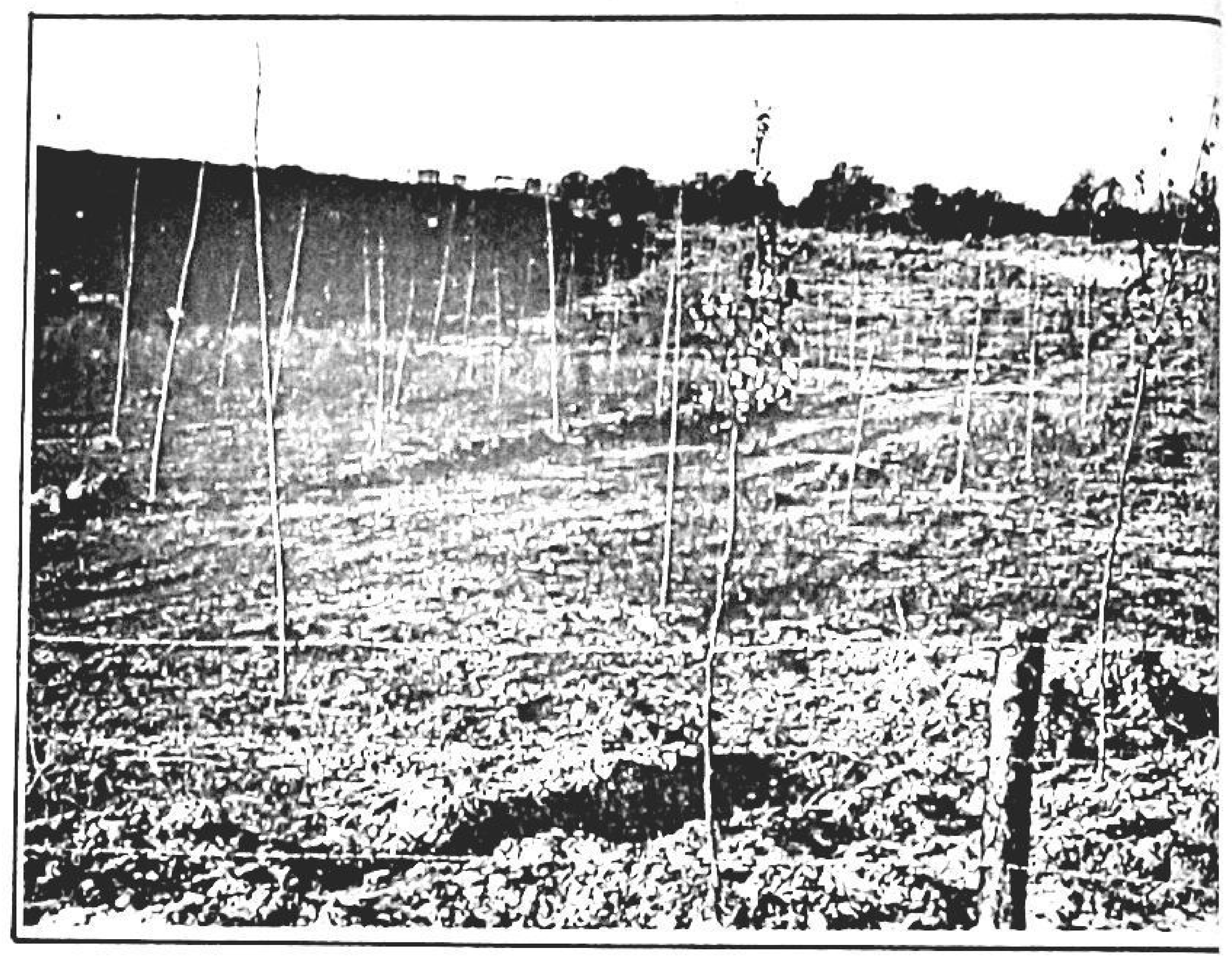

Ένα τμήμα του χώρου που δεντροφυτεύεται. Σήμερα είναι υποβαθμισμένος και άχαρος. Τα δεντράκια όμως που φυτεύονται σε λίγα χρόνια θα τον μετατρέψουν στον πιο σημαντικό πνεύμονα πράσινου της περιοχής μας και στον πιο σημαντικό χώρο αναψυχής. Αρκεί να τον προστατεύσουμε.

Η ΣΤΗΛΗ ΤΗΣ ΓΥΝΑΙΚΑΣ

☆ ☆ ☆ ☆ ☆ ☆ ☆ ☆ ☆ ☆ ☆ ☆ ☆ ☆ ☆ ☆ ☆ ☆ ☆

Γράφει η αισθητικός ΧΡΥΣΑ ΓΚΟΓΚΟΥ



Όλες ξέρουμε ότι το όνειρο κάθε γυναίκας, από τα πολύ παλιά χρόνια, είναι η ομορφιά· όπως η δύναμη είναι το όνειρο του άνδρα. Σήμερα γίνεται ακόμα πιο επιθυμητό, γιατί η γυναικά δεν περιορίζεται μόνο στο σπίτι και στο νοικοκυριό. Στη σημερινή κοινωνία η γυναίκα είναι εργαζόμενη, γι' αυτό νιώθει πιο επιτακτική την ανάγκη να περιποιείται τον εαυτό της όσο το δυνατό περισσότερο. Η μοντέρνα γυναίκα έχει υποχρέωση να είναι περιποιημένη για τον εαυτό της και για τους άλλους.

Η ομορφιά ενός προσώπου επιτυγχάνεται πρώτα-πρώτα με τη σωστή περιποίηση του δέρματος.

Το δέρμα δεν είναι απλά ένα περίβλημα ή ένας προστατευτικός φλοιός, είναι ένα ουσιώδες όργανο. Το δέρμα μας αναπνέει και η αναπνοή του αν δε γίνεται κανονικά, επακολουθούν μεγάλες διαταραχές. Αν οι πόροι του δέρματος είναι κλειστοί και δεν αποβάλλονται οι τοξίνες, τότε αυτές ζητούν άλλες διεξόδους, βλαβερές για τον οργανισμό.

Τα μάτια τα είπαν καθρέπτες της ψυχής, σίγουρα όμως το δέρμα είναι ο καθρέπτης του σώματος. Καθρεπτίζει την υγεία μας, τη ζωτικότητά μας, μας προσθέτει ή μας αφαιρεί χρόνια από την ηλικία μας. Για

Περιποίηση προσώπου

να το βοηθήσουμε λοιπόν, είναι απαραίτητη πρώτ' απ' όλα μια γενική υγιεινή.

Είναι γνωστό ότι κάθε δέρμα θέλει τη δική του περιποίηση. Η περιποίηση λοιπόν γίνεται ανάλογα με την κατηγορία στην οποία ανήκει το δέρμα μας και με βάση αυτή την κατηγορία διαλέγουμε και τα καλλυντικά μας.

Ας μην ξεχνάμε ότι ένα υγιεινό ολοκόκκινο αίμα που δυναμώνει και καθαρίζει από τις βαθιές αναπνοές του δέρματος είναι το ωραιότερο αποτέλεσμα που μπορεί να φέρει στα μάγουλά μας, ακόμα και από το πιο φίνο και ακριβό ρουζ του εμπορίου. Η αναπνοή όμως σημαίνει υγεία και υγεία ίσον σωστή καθαριότητα. Γι' αυτό απαραίτητος είναι ένας καλός καθαρισμός. Όσο πολυάσχολη κι αν είναι μια γυναίκα, αρκεί να διαθέσει λίγη ώρα για να προσφέρει στο δέρμα της μια πολύτιμη βοήθεια.

Με ένα γαλάκτωμα ή κρέμα καθαρισμού καθαρίζετε προσεκτικά όλο το πρόσωπο και το λαιμό, με ιδιαίτερα προσεκτικές κινήσεις στην ευαίσθητη περιοχή των ματιών. Στη συνέχεια με ένα βαμβάκι εμποτισμένο με τονωτική λοσιόν, φρεσκάρετε όλο το πρόσωπο. Τη λοσιόν δεν τη σκουπίζουμε ποτέ. Την αφήνουμε και στεγνώνει μόνη της. Απορροφάται από το δέρμα δίνοντας του τόνωση και φρεσκάδα.

Τώρα το πρόσωπο είναι καθαρό και μπορεί να δεχτεί την κρέμα ημέρας, που πρέπει να είναι μια υδατική κρέμα, η τη θρεπτική βιταμινούχα της νύ-χτας, δεδομένου ότι αυτή η [α]πλή περιποίηση πρέπει να γ[ί]νεται πρωί και βράδυ, πάν[τα] βέβαια με τα κατάλλη[λα] προϊόντα για την κατηγορ[ία] του δέρματός μας.

Όμως επιβάλλεται και έν[ας] βαθύτερος καθαρισμός σ' έ[να] ινστιτούτο. Για να φαίνετ[αι] δροσερή και να είναι το δέρ[μα] σας πραγματικά καθαρό κ[αι] λαμπερό, ζητήστε από την α[ι]σθητικό σας, ένα καλό καθαρ[ι]σμό με ατμό. Το ευεργετικό μ[α]σάζ από τα χέρια της, οι κα[τάλ]ληλες κρέμες και μάσκ[ες] που θα χρησιμοποιήσει, θ[α] σας κάνουν να νοιώσετε [ξε]κούραση και ηρεμία, φέρν[ο]ντας συγχρόνως ένα σπουδα[ίο] αποτέλεσμα στο κουρασμέ[νο] πρόσωπό σας. Άλλωστε, μ[η] ξεχνάτε, υπάρχουν τόσες σύ[γ]χρονες περιποιήσεις και τόσ[α] ηλεκτρονικά μηχανήματα σ[ή]μερα στην υπηρεσία της Α[ι]σθητικής.

Περιποιηθείτε λοιπόν σ[ω]στά το δέρμα σας και σίγουρ[α] δεν θα μετανιώσετε.

Η καθαριότητα των πάρκων μας

Η Κοινότητά μας αποφάσισε την ανάπλαση των τριών πάρκων της πόλης μας, δηλαδή των πάρκων «Ηρώου», «Γ. Βιζυηνού» και «Γ. Φλώρου» και τις σχετικές πολλές και ποικίλες εργασίες για την αναμόρφωσή τους ανατίθενται σε εργολάβο.

Σε πρώτη φάση άρχισε η αναμόρφωση των δύο πρώτων πάρκων που οι σχετικές εργασίες ολοκληρώνονται ήδη, ενώ επίκειται η ανάθεση σε εργολάβο και των εργασιών για την ανάπλαση του πευκόφυτου πάρκου «Γεωργίου Φλώρου».

Αν και οι εργασίες που έγιναν στα δυό πάρκα ήταν πολλές και πολύ σημαντικές, η γενική εικόνα που παρουσιάζουν δεν δίνει την αίσθηση ότι τα πάρκα αναβαθμίστηκαν πραγματικά.

Ο λόγος που προκαλεί αυτή την εντύπωση οφείλεται στο δυσάρεστο γεγονός ότι τα πάρκα μοιάζουν κυριολεκτικά με σκουπιδότοπους. Βρίσκονται πάντα γεμάτα με σωρούς κάθε είδους σκουπιδιών που καθημερινά ανανεώνονται, παρά τις φιλότιμες προσπάθειες των εργατών καθαριότητας της Κοινότητάς μας.

Δυστυχώς ορισμένοι από μας φαίνεται ότι δεν έχουμε αντιληφθεί πόσο σημαντική είναι η συμβολή μας στη διατήρηση της καθαριότητας στο χώρο που ζούμε και δεν δείχνουμε καμιά ευαισθησία για το σοβαρό αυτό θέμα, περιμένοντας την αντιμετώπισή του αποκλειστικά από τις υπηρεσίες της Κοινότητάς μας.

Ιδιαίτερα στο πάρκο «Γ. Βιζυηνού» η κατάσταση που επικρατεί είναι κυριολεκτικά απαράδεκτη, αλλά και ανυπόφορη, κυρίως εξαιτίας της καθημερινής παραμονής σ' αυτό μεγάλου αριθμού παιδιών των οικογενειών των αθιγγάνων που διαμένουν σε σπίτια κοντά στο πάρκο.

Χωρίς καμιά απολύτως ρατσιστική προκατάληψη, επισημαίνουμε τα μεγάλα προβλήματα καθαριότητας που δημιουργούνται καθημερινά στο πάρκο από τις συγκεκριμένες οικογένειες που δυστυχώς περιφρονούν και τους πιο στοιχειώδεις ακόμα κανόνες καθαριότητας.

Παράλληλα δεν αποφεύγουμε τον πειρασμό να υπογραμμίσουμε ότι η ύπαρξη της πολυπληθούς αυτής ομάδας παιδιών, αλλά ορισμένες φορές και μεγάλων ατόμων, δεν επιτρέπει την ελεύθερη χρήση του πάρκου στους μικρούς συνδημότες μας, οι οποίοι πολλές φορές γίνονται στόχος επίθεσης της ομάδας αυτής.

Δεν είναι υπερβολή να πούμε ότι το πάρκο «Γ. Βιζυηνού» έχει καταληφθεί από την ομάδα αυτή και η χρήση του πάρκου και των παιχνιδιών του είναι προσιτή για τα υπόλοιπα παιδιά μόνο με τη συνοδεία μεγαλυτέρων ατόμων.

Την κατάσταση αυτή θέσαμε υπόψη του διοικητή του Αστυνομικού Τμήματος Τάξης Σίνδου, ο οποίος υποσχέθηκε να προβεί στις δέουσες συστάσεις προς τις οικογένειες των αθιγγάνων. Να αναμένουμε άραγε ότι το σοβαρό και δυσάρεστο αυτό πρόβλημα θα εκλείψει;

ΓΡΑΦΕΙ Ο ΘΟΔΩΡΟΣ ΓΚΛΑΒΕΡΗΣ

Ματιές στην επικαιρότητα

Ένας φίλος από τα παλιά

Η φωνή από το τηλέφωνημα, δεν μας θύμιζε τίποτε. Μόνο το όνομα του συνομιλητή μας, μας φάνηκε κάπως γνωστό...

Κι όμως ο κ. Αρχοντής Αρχοντής που μας τηλεφώνησε, είναι ένας από τους παλιότερους Σινδιώτες, που τώρα μεν κατοικεί στη Θεσσαλονίκη, κρατά όμως στην καρδιά του με συγκινητική νοσταλγία και απέραντη αγάπη, τη Σίνδο των νεανικών του χρόνων.

Γραμματέας της Κοινότητάς μας από το 1934 μέχρι το 1945, χρονιά κατά την οποία απολύθηκε και στη συνέχεια εξορίστηκε για τα φρονήματά του, ήλθε στη Σίνδο, το τότε Τεκελή, προσφυγόπουλο από την Βιζύη της Ανατολικής Θράκης και με όπλο τη γυμνασιακή του μόρφωση —πράγμα πολύ σημαντικό για την εποχή εκείνη— μόχθησε με πολύ κόπο και μεράκι για την εξύψωση του μορφωτικού και πολιτιστικού επιπέδου του τόπου μας, πρωτοστατήσας στην ίδρυση του ιστορικού συλλόγου της Σίνδου «ΟΜΟΝΟΙΑ».

Σήμερα, παρά τις οκτώ δεκαετίες που βαραίνουν τις πλάτες του, ο κ. Αρχοντής ασχολείται ερασιτεχνικά με τη ζωγραφική, αλλά και με τη συγγραφή των αναμνήσεών του από την Σίνδο.

Το σπίτι του, όπου μετά από την ευγενική πρόσκλησή του τον επισκεφθήκαμε, είναι γεμάτο από αξιόλογους πίνακες ζωγραφικής που φιλοτέχνησε με πολύ ζήλο. Έναν από αυτούς, με πολύ χαρά δώρησε στην Κοινότητά μας. Ο πίνακας αυτός που παριστάνει το κονάκι του Τούρκου τσιφλικά της Σίνδου Χαμπτή μπέη, με το τεράστιο και εντυπωσιακό συντριβάνι που υπήρχε στην αυλή του, κοσμεί σήμερα το γραφείο του Προέδρου της Κοινότητάς μας, στο Κοινοτικό κατάστημα.

Παράλληλα ο κ. Αρχοντής μας έδωσε ένα πολυσέλιδο κείμενο που έγραψε ο ίδιος και στο οποίο περιέχονται πολλά και άγνωστα ιστορικά στοιχεία της Σίνδου, των αρχών του αιώνα μας. Το κείμενο αυτό, μαζί με ανέκδοτες και πολύτιμες φωτογραφίες που επίσης μας έδωσε ο συντάκτης του, θα αρχίσει να δημοσιεύεται σε συνέχειες από το επόμενο φύλλο της εφημερίδας μας.

Οι οφειλέτες της Κοινότητας

Το γεγονός της καθυστέρησης καταβολής των οφειλόμενων προς την Κοινότητα χρεών μας, δεν είναι νέο, ούτε αφορά μόνο την Σίνδο.

Είναι άλλωστε γνωστό ότι η Κοινότητα, από τον νόμο, επιβάλλει διάφορα τέλη, όπως ύδρευσης, χρήσης πεζοδρομίων, αυθαίρετων χώρων κλπ, στους κατοίκους-δημότες της. Οι περισσότεροι κάτοικοι φροντίζουν για την έγκαιρη εξόφληση των οφειλών τους αυτών, υπάρχει όμως και ένας αρκετά μεγάλος αριθμός κατοίκων, που χρόνια ολόκληρα καθυστερεί την εξόφληση των οφειλών του αυτών προς την Κοινότητα, αν και είναι γνωστό σε όλους ότι η Κοινότητα έχει ανάγκη από τα χρήματα αυτά για να επιτελέσει την αποστολή της.

Το φαινόμενο αυτό δεν οφείλεται τόσο σε οικονομική δυσπραγία, όσο σε αδιαφορία και αμέλεια, αφού συνήθως τα ποσά αυτά δεν είναι μεγάλα και αφορούν κυρίως τα τέλη ύδρευσης.

Η Κοινότητα, μέσω του Κοινοτικού Εισπράκτορα, έχει επανειλημμένα στείλει προειδοποιητικές επιστολές και αναγκάστηκε σε ορισμένες χρονίζουσες περιπτώσεις να απειλήσει και με διακοπή της υδροδότησης των οφειλετών. Βέβαια τέτοιες λύσεις δεν τις θέλει κανένας και πολύ περισσότερο το Κοινοτικό Συμβούλιο, στο οποίο επανειλημμένα συζητήθηκε το πρόβλημα αυτό.

Καλό είναι λοιπόν να μεριμνούμε έγκαιρα για την εξόφληση των οφειλών μας προς την Κοινότητα. Ο εισπράκτορας της Κοινότητας βρίσκεται στο Κοινοτικό κατάστημα κάθε Τρίτη.

ξεφυλλίσματα

★ Για διακίνηση 500 τόνων χασίς στη Σουηδία καθώς και για τη διακίνηση άλλων ποσοτήτων στην Ελλάδα, προφυλακίστηκε ο επιχειρηματίας Σιαμάτης Αλοίμονος. Αλοίμονο!

★ Άθλος του Αμερικάνικου Ουίλιαμ Λίντεϊ. Διέτρεξε το Σινικό Τείχος (μήκος 2.470 χιλιόμετρα) σε 78 μέρες! Είναι ο πρώτος άνθρωπος που το διέτρεξε χωρίς συνοδεία. Δίκαια λένε πως ο άνθρωπος είναι θηρίο.

★ Και η Βουλγαρία κάνει τώρα τεστ για το Αίιτζ στα σύνορά της.

★ Πεντάδυμα γεννήθηκαν στις ΗΠΑ με τη μέθοδο του σωλήνα.

★ Πυρηνικός αντιδραστήρας και μάλιστα 1.000 μεγαβάτ άρχισε να λειτουργεί στη γειτονική Βουλγαρία. Οι κρατικοί επίσημοι δήλωσαν ότι έχουν ενισχυθεί τα μέτρα ασφαλείας στο εργοστάσιο αυτό ύστερα από το ατύχημα του Τσερνομπίλ. Μακάρι...

★ Η Διεθνής Αμνηστία κατήγγειλε ότι οι Ιρακινοί εξοντώνουν τους Κούρδους αυτονομιστές με δηλητηριώδεις ουσίες, ακόμα και με ποντικοφάρμακο. Όσο πάει και βρωμίζει και πιο πολύ η «πολιτισμένη» ανθρωπότητά μας.

★ Ρεκόρ ασυνειδησίας και περιφρόνησης κάθε έννοιας δικαιοσύνης και ανθρωπισμού. Μέσα σε 2 λεπτά (!), χωρίς καθόλου μάρτυρες κατηγορίας και χωρίς υπεράσπιση, στρατοδικείο των Ισραηλινών καταδίκασε 25 νεαρούς Παλαιστίνιους (ο μεγαλύτερος ήταν 18 χρονών) για συμμετοχή τους σε διαδηλώσεις κατά των Ισραηλινών Αρχών Κατοχής!

★ Μετά από τα παιδιά του σωλήνα, φαίνεται ότι σύντομα θα γεννηθούν και «παιδιά του διαστήματος»! Ρώσοι επιστήμονες δήλωσαν ότι δεν υπάρχει κανένα «εμπόδιο» για να μη μπορεί ο άνθρωπος να γεννήσει έξω από τη γήινη βαρύτητα. Εντυπωσιακές προόδους κάνει ο άνθρωπος στην εποχή μας. Αν λύνονταν και το μέγα όνειδος της πείνας που δέρνει πολλούς λαούς ε;

★ Έκθεση του ιδρύματος για τη διατήρηση της φύσης «WWF» αναφέρει ότι μόνο μέσα στο 1988 υπολογίζονται σε 1.200 τα είδη των ζώων (θηλαστικά, πτηνά, έντομα) που κινδυνεύουν να εξαφανιστούν τελείως. Πού θα πάει, θα έρθει και η σειρά του ανθρώπου...

★ Παγκόσμιο συνέδριο για το Αίιτζ στις 26-28 Ιανουαρίου κάλεσε ο Παγκόσμιος Οργανισμός Υγείας. Μετείχαν οι Υπουργοί Υγείας από 120 χώρες και εξετάστηκαν σ' αυτό διάφορες μέθοδοι για την ενημέρωση των λαών.

★ Έργα συνολικής δαπάνης 3,2 δισ. δραχμών εκτελέστηκαν από τις Δ/νσεις Δασών της Μακεδονίας μέσα στο 1987.

★ Και ο ΟΗΕ κρούει τον κώδωνα του κινδύνου για τα ναρκωτικά. Έχουν πάρει λέει ανησυχητικές διαστάσεις. Το ερώτημα είναι ύστερα από την οδυνηρή αυτή διαπίστωση τι θα κάνει ο ΟΗΕ;

★ Κρίσιμες εκλογές διεξάγονται στην Κύπρο σε δύο γύρους στις 14 και 21 Φεβρουαρίου για την ανάδειξη προέδρου της Κυπριακής Δημοκρατίας. Διεκδικητές Κυπριανού και Κληρίδης.

★ Αμετακίνητη στις θέσεις της για την πυρηνική ενέργεια παραμένει η Θάτσερ, παρά την ανακάλυψη του μεγάλου πυρηνικού ατυχήματος που συνέβηκε πριν από 30 χρόνια στη Βόρεια Αγγλία.

★ Κατά 6,9% αυξήθηκε η οικοδομική δραστηριότητα στη Μακεδονία το 1987. Αντίθετα στη Θράκη μειώθηκε κατά 17,3%. Σ' ολόκληρη τη χώρα παρατηρήθηκε μικρή άνοδος 0,8%.

★ 500 εκ. δραχμές ζήτησε από την Ιταλική ποδοσφαιρική ομάδα «Αβελίνο» ο Παναθηναϊκός για να της παραχωρήσει τον ποδοσφαιριστή Δημήτρη Σαραβάκο, έγραψαν οι εφημερίδες. Αυτό θα πει αθλητισμός, ήτοι «νους υγιής εν σώματι υγιές» σύμφωνα με τη ρήση των αρχαίων!

★ Θερίζουν κυριολεκτικά τα ναρκωτικά στην Ιταλία. Μέσα στο 1987 πέθαναν από ναρκωτικά 480 άτομα, σχεδόν διπλάσιος αριθμός από τους 262 που πέθαναν το 1986.

★ Οι ΗΠΑ άρχισαν τώρα την παραγωγή χημικών όπλων (για πρώτη φορά ύστερα από το 1969) αποκαλύπτουν οι εφημερίδες. Κι εμείς οι αφελείς που νομίσαμε ότι πάμε για αφοπλισμό!

★ Από τα πιο παράξενα της φύσης. Κινέζοι γιατροί ανακάλυψαν στην κοιλιά ενός βρέφους 40 ημερών, ένα κανονικό έμβρυο βάρους ενός κιλού περίπου που το αφαίρεσαν με χειρουργική επέμβαση!

★ Σαρανταοκτώ άνθρωποι βρήκαν το φως τους μέσα στο 1987 (πρώτο χρόνο της λειτουργίας της Τράπεζας Οφθαλμών της οφθαλμολογικής κλινικής του νοσοκομείου ΑΧΕΠΑ της Θεσ/νίκης) από μεταμόσχευση οφθαλμών. Επιτυχία τεράστια αν και η Τράπεζα αυτή δεν διαθέτει παρά ελάχιστα μόνο μοσχεύματα.

★ Κατά 15,5% αυξήθηκε η τιμή των τσιγάρων από την 1η Ιανουαρίου, αλλά οι διαμαρτυρίες των καπνιστών κράτησαν μόνο τρεις μέρες. Ελάχιστοι δήλωσαν ότι θα σταματήσουν την καταραμένη συνήθεια.

★ Το καπέλο και το μπαστούνι του ανεπανάληπτου κωμικού Τσάρλυ Τσάπλιν που έμεινε στην Ιστορία με τ' όνομα «Σαρλώ» πουλήθηκε σε δημοπρασία 18.000 δραχμές και οι μπότες του 8.500.000 δραχμές.

★ Στο περίφημο «Μέγαρο των Ιπποτών» της Ρόδου θα πραγματοποιηθεί η σύνοδος κορυφής των δώδεκα ηγετών της ΕΟΚ στο δεύτερο εξάμηνο του 1988 που την προεδρία της ΕΟΚ θα ασκεί η χώρα μας. Και οι προετοιμασίες προχωρούν με γοργό ρυθμό.

★ Η Σουηδέζα Γκουνέλλα Άξεν μέλος της γυναικείας εθνικής ομάδας ποδοσφαίρου της Σουηδίας υποβλήθηκε σε εγχείρηση για να της αφαιρέσουν ενάμισι κιλό περίπου από τα στήθη της για να μπορεί να παίζει καλύτερα ποδόσφαιρο γιατί ήταν μεγάλα και την εμπόδιζαν!

★ Φούντωσε για τα καλά ο τζόγος και η Χαρτοπαιξία τις μέρες των εορτών σ' ολόκληρη τη χώρα, μας πληροφορούν οι εφημερίδες. Δυστυχώς το φαινόμενο δεν παρατηρείται μόνο στις γιορτές Χριστουγέννων και της Πρωτοχρονιάς. Ιδιαίτερα στα χωριά συνεχίζεται ολόκληρο το χρόνο...

★ Νέα εκστρατεία ξεκινάει το συντονιστικό συμβούλιο προώθησης της Εθελοντικής Αιμοδοσίας Βόρειας Ελλάδας. Τρεις χιλιάδες άτομα πάσχουν στη χώρα μας από Μεσογειακή αναιμία από τα οποία τα 300 στη Θεσ/νίκη που χρειάζονται 90.000 φιάλες αίματος το χρόνο. Και όλοι αυτοί οι δυστυχισμένοι συνάνθρωποι μας επαφίενται στο δικό μας ανθρωπισμό.

★ Οι γυναίκες της χώρας μας ζουν περισσότερα χρόνια από τους άνδρες. Γιατί αυτό το προνόμιο; Δεν είπαμε ότι θα 'χουμε ισότητα σ' όλα;

★ Ένα δισεκατομμύριο επτά εκατομμύρια είναι σήμερα, ο πληθυσμός της Κίνας, αυξήθηκε δηλαδή κατά 6,3% από την προηγούμενη απογραφή του 1982 ενώ ο μέσος όρος αύξησης του πληθυσμού είναι 1,3% το χρόνο!

★ 140 δισ. δραχμές το χρόνο δαπανάει σε συνάλλαγμα η χώρα μας για την εισαγωγή ζωοκομικών προϊόντων, ενώ η αγελαδοτροφία μας μειώνεται συνεχώς. Από 515.000 κεφάλια που ήταν το 1975, μειώθηκαν σε 360.000 το 1981 και σε 285.000 το 1986. Τα στοιχεία αυτά αναφέρθηκαν στο πρόσφατο συνέδριο που πραγματοποίησε στη Θεσ/νίκη η Ένωση Αγελαδοτροφικών Συν/σμών Θεσ/νίκης (ΑΓΝΟ) στο οποίο εκδόθηκε ψήφισμα με αίτημα την ενίσχυση της αγελαδοτροφίας μας.

★ Στα πρόθυρα της οικονομικής κατάρρευσης βρίσκονται 13 χώρες της Λατινικής Αμερικής, αναφέρει σε έκθεση της η Οικονομική Επιτροπή του ΟΗΕ. Ο πληθωρισμός αυξάνεται 65% το χρόνο και το εξωτερικό χρέος των 410 δισ. δολαρίων επιδεινώνει καθημερινά την οικονομική κρίση. Αλοίμονο στον κοσμάκη...

★ Κάθε τόσο μας πληροφορούν οι εφημερίδες ότι και κάποιος ανήλικος χάνει το μάτι του από αεροβόλο όπλο. Γέμισαν τα χωριά από αεροβόλα που στα χέρια των παιδιών είναι πραγματικά επικίνδυνα και θα γεμίσουν όπως φαίνεται τα χωριά μας από μονόφθαλμους. Σειρά αυτή τη φορά είχε ο μαθητής Πέτρος Καλατζίδης από το χωριό Αρέθουσα του Λαγκαδά. Σίγουρα οι γονείς έχουν ευθύνη. Και μεγάλη μάλιστα.

★ Οι γυναίκες που προσβάλλονται από Αίιτζ πεθαίνουν γρηγορότερα από τους άνδρες, όπως απέδειξε έρευνα ειδικών επιστημόνων της ΗΠΑ. Η αποκάλυψη αυτή εξέπληξε και τους ίδιους τους ερευνητές.



Με τη ζωγραφική ασχολείται τώρα ο πρώην γραμματέας της Κοινότητάς μας κ. Αρχοντής Αρχοντής, ύστερα από την πολύχρονη προσφορά του στα κοινά, όπως αναφέρουμε στη στήλη «ματιές στην επικαιρότητα» του σημερινού μας φύλλου. Στη φωτογραφία ο πίνακας που ο κ. Αρχοντής δώρησε πρόσφατα στην Κοινότητά μας. Δείχνει το κονάκι, το συντριβάνι και τον κήπο του Χαμπντή Μπέη της Σίνδου. Δίπλα στο κονάκι διακρίνεται το φυλάκιο.

Το Κοινοτικό συμβούλιο συνεδριάζει

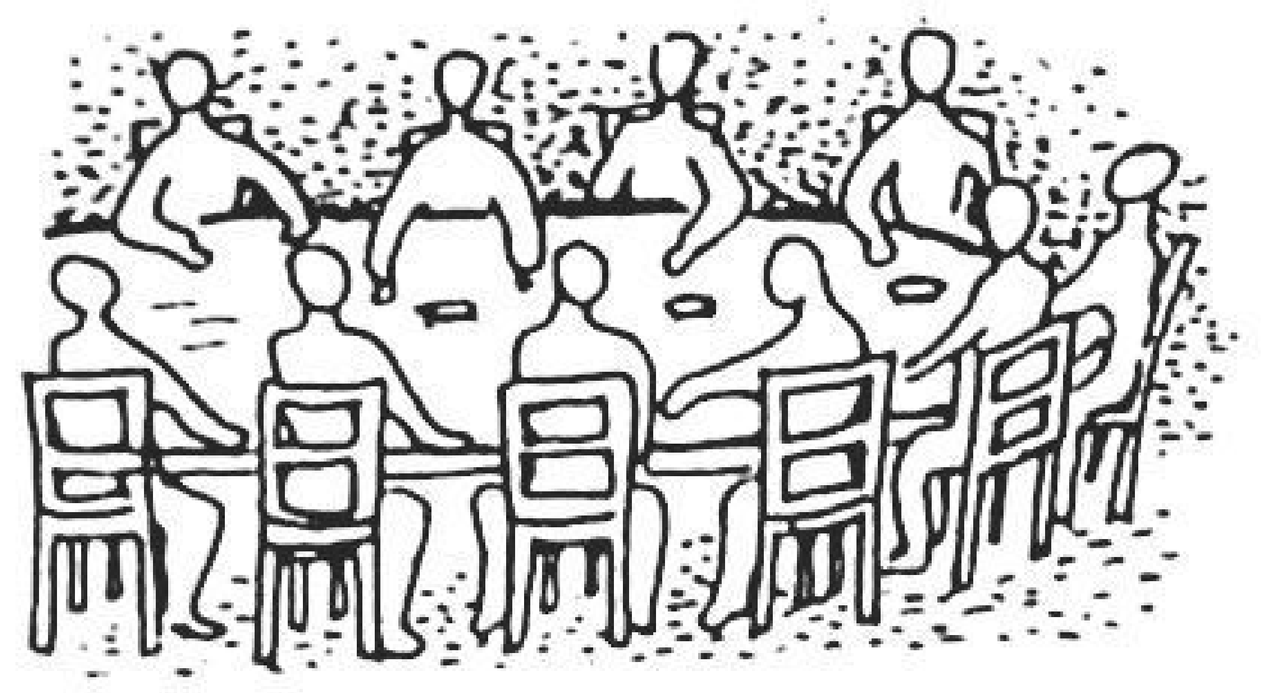

Η ΤΕΛΕΥΤΑΙΑ ΣΥΝΕΔΡΙΑΣΗ ΤΟΥ 1987 ΤΟΥ ΣΥΜΒΟΥΛΙΟΥ

Την τελευταία συνεδρίασή του του 1987 πραγματοποίησε την Τρίτη 29 Δεκεμβρίου το Κοινοτικό Συμβούλιο της Κοινότητάς μας, στην οποία ανάμεσα σ' άλλες πήρε και τις παρακάτω αποφάσεις:

ΓΙΑ ΤΗΝ ΕΚΠΑΙΔΕΥΣΗ

• Ενέκρινε το δεύτερο Συγκριτικό Πίνακα καθώς και το Πρωτόκολλο Κανονισμού νέων μονάδων εργασίας του Κοινοτικού έργου «ανέγερση διθέσιου νηπιαγωγείου», που όπως είναι γνωστό ανεγείρεται στο χώρο του Β' Δημοτικού Σχολείου.

Η αρχική πρόβλεψη ήταν να ανεγερθεί ένα κτίσμα με δύο αίθουσες και χωρίς υπόγειο, που ο προϋπολογισμός της δαπάνης του ανερχόταν στις 15.000.000 δραχμές, στη συνέχεια όμως κρίθηκε σωστό να προστεθεί στο κτίσμα και τρίτη αίθουσα και να κατασκευασθεί και υπόγειο. Έτσι ο προϋπολογισμός της δαπάνης του έργου αυξήθηκε κατά 6.000.000 δραχμές, ποσό που διατέθηκε (όπως και το προηγούμενο) από το Πρόγραμμα καταπολέμησης της ανεργίας.

Σημειώνεται ότι το έργο θα ολοκληρωθεί σύντομα μια και βρίσκεται τώρα στη φάση της διαμόρφωσης του αυλείου χώρου.

• Το Κοινοτικό Συμβούλιο αποδέχθηκε εξάλλου το ποσό των 53.310 δρχ. που προορίζεται για την οικονομική ενίσχυση των σχολείων της Δευτεροβάθμιας Εκπαίδευσης (Γυμνάσιο - Λύκειο).

ΔΙΑΜΟΡΦΩΣΗ ΠΑΡΚΩΝ

• Στη συνέχεια το Κοιν. Συμβούλιο ενέκρινε τον 4ο κατά σειρά συγκριτικό πίνακα, καθώς και το πρωτόκολλο κανονισμού νέων τιμών μονάδων εργασίας του κοινοτικού έργου «διαμόρφωση πάρκων». Πρόκειται για τις ηλεκτρομηχανολογικές εργασίες που έγιναν στα πάρκα «Ηρώου» και «Γ. Βιζυηνού».

ΤΟ ΓΥΜΝΑΣΤΗΡΙΟ

• Το Κοιν. Συμβούλιο ενέκρινε επίσης την πληρωμή των τελικών λογαριασμών για τα κοινοτικά έργα: α) Αποπεράτωση αποδυτηρίων και εξωτερική περίφραξη του Κοιν. Γυμναστηρίου, έργο το οποίο στοίχισε συνολικά 1.500.000 δραχμές και β) Αντικατάσταση δικτύου ύδρευσης.

ΑΠΟΖΗΜΙΩΣΕΙΣ ΣΥΜΒΟΥΛΩΝ

• Στην ίδια συνεδρίαση του Κοιν. Συμβουλίου εγκρίθηκε η αποζημίωση των Κοινοτικών Συμβούλων για τη συμμετοχή τους στις συνεδριάσεις του Κοινοτικού Συμβουλίου στο χρονικό διάστημα από 1.7.87 μέχρι 31.12.87.

Διευκρινίζεται ότι σύμφωνα με το νόμο οι Κοιν. Σύμβουλοι των Κοινοτήτων που έχουν πληθυσμό πάνω από 5.000 κατοίκους (όπως η Κοινότητα Σίνδου) δικαιούνται για κάθε συνεδρίαση που μετείχαν και μέχρι τρεις συνεδριάσεις το μήνα το ποσό των 1.200 δρχ. (μικτά).

ΓΙΑ ΤΟ ΚΑΠΗ

• Το Κοιν. Συμβούλιο ενέκρινε επίσης τον προϋπολογισμό του έτους 1988 του ΚΑΠΗ ο οποίος προβλέπει έξοδα 6.550.000 δραχμών, ανανέωσε τη σύμβαση εργασίας του υδρονομέα της Κοινότητος μέχρι την πρόσληψη μόνιμου υδρονομέα, τροποποίησε τον κανονισμό λειτουργίας του απορριμματοφόρου αυτοκινήτου της Κοινότητας και τέλος πήρε απόφαση σχετική με την καταχώρηση διαφημίσεων στην εφημερίδα μας.

Για τα δύο αυτά τελευταία θέματα δημοσιεύονται λεπτομέρειες σε άλλη στήλη.

Θα συντηρηθούν οι αγροτικοί δρόμοι

Στη συνεδρίασή του της 24 Νοεμβρίου το Κοιν. Συμβούλιο αποδέχθηκε τη χρηματοδότηση της Κοινότητάς μας με ,το ποσό των 200.000 δρχ. που χορηγούντα: από το Πρόγραμμα Παραμεθορίων Περιοχών του Υπουργείου Βόρειας Ελλάδας και απεφάσισε να διατεθεί το ποσό αυτό για συντήρηση των αγροτικών δρόμων της Κοινότητας.

Με απόφαση του Νομαρχιακού Συμβουλίου

ΣΙΝΔΟΣ ΚΑΙ ΚΑΛΟΧΩΡΙ ΑΠΟΤΕΛΟΥΝ ΜΙΑ ΕΝΙΑΙΑ ΓΕΩΓΡΑΦΙΚΗ ΕΝΟΤΗΤΑ

Σε 34 καθορίστηκαν τελικά από το Νομαρχιακό Συμβούλιο οι γεωγραφικές ενότητες στην ύπαιθρο του νομού (24 στην επαρχία Θεσ/νίκης και 10 στην επαρχία Λαγκαδά), στις οποίες οι Κοινότητες που θα περιλαμβάνονται σ' αυτές μπορούν μελλοντικά —αν θελήσουν— να συνενωθούν σε δήμους.

Παράλληλα το Νομαρχιακό Συμβούλιο καθόρισε και τις γεωγραφικές ενότητες για τη σύσταση αναπτυξιακών συνδέσμων από τις Κοινότητες που περιλαμβάνονται σ' αυτές (10 στην επαρχία Θεσ/νίκης και 8 στην επαρχία Λαγκαδά).

Σίνδος — Καλοχώρι — Ν. Ιωνία ενιαία ενότητα για την ίδρυση αναπτυξιακού συνδέσμου

Η ΔΙΚΗ ΜΑΣ ΕΝΟΤΗΤΑ

Αξιοσημείωτο είναι —γεγονός που άμεσα ενδιαφέρει την Κοινότητά μας και την περιοχή μας— ότι το Νομαρχιακό Συμβούλιο έκανε δεκτή την πρόταση του Κοινοτικού μας συμβουλίου και καθόρισε ότι οι Κοινότητες Σίνδου και Καλοχωρίου πρέπει να αποτελέσουν μία και ενιαία γεωγραφική ενότητα για τη μελλοντική συνένωσή τους σε δήμο, ενώ γνωστό είναι ότι στις μέχρι τώρα σχετικές προτάσεις της Υπηρεσίας Προγραμματισμού της Νομαρχίας Θεσ/νίκης, η Σίνδος καθώς και το Καλοχώρι δεν εντάσσονταν σε καμιά ενότητα, γεγονός που σήμαινε ότι δεν θα υπήρχε καμιά προοπτική μελλοντικής συνένωσής τους με κάποια άλλη Κοινότητα για τη δημιουργία δήμου, αλλά θα παρέμειναν Κοινότητες.

Για τη σύσταση εξάλλου αναπτυξιακού συνδέσμου το Νομαρχιακό Συμβούλιο καθόρισε ότι αποτελούν γεωγραφική ενότητα η Κοινότητά μας, η Κοινότητα Καλοχωρίου και ο νεοσύστατος δήμος Ν. Ιωνίας.

ΠΡΟΤΑΣΗ ΤΗΣ ΤΕΔΚ

Πρέπει να αναφερθεί ότι η απόφαση του Νομαρχιακού Συμβουλίου βασίστηκε (εκτός από ελάχιστες τροποποιήσεις) στις σχετικές προτάσεις της ΤΕΔΚ οι οποίες καταρτίστηκαν με ομόφωνη απόφαση του διοικητικού συμβουλίου της.

Στην ίδια απόφασή της η διοίκηση της ΤΕΔΚ επισημαίνει ότι υπάρχει σύγχυση στα Κοινοτικά Συμβούλια γύρω από το θέμα της συνένωσης και της σύστασης αναπτυξιακών συνδέσμων, γεγονός που είχε σαν συνέπεια να ληφθούν από αρκετά Κοινοτικά Συμβούλια αρνητικές αποφάσεις χωρίς να αιτιολογούνται ή και αντιφατικές. Το αποτέλεσμα αυτό οφείλεται —επισημαίνει η ΤΕΔΚ— στο γεγονός ότι δεν έγινε σωστή ενημέρωση των εκπροσώπων της Τοπικής Αυτοδιοίκησης για τους νέους αυτούς θεσμούς, και η μόνη ενημερωτική πρωτοβουλία εκδηλώθηκε μόνο από την ΤΕΔΚ η οποία πραγματοποίησε τέσσερις συσκέψεις σε ισάριθμα σημεία του νομού.

ΟΙ ΕΝΟΤΗΤΕΣ ΓΙΑ ΣΥΝΕΝΩΣΗ

Σύμφωνα με την απόφαση του Νομαρχιακού Συμβουλίου οι γεωγραφικές ενότητες για συνένωση σε δήμο των Κοινοτήτων που περιλαμβάνονται σ' αυτές είναι οι παρακάτω:

Επαρχίας Θεσ/νίκης

1. Βασιλικά, Περιστερά, Λειβάδι, Ταγαράδες, Σουρωτή, Άγ. Αντώνιος, Αγ. Παρασκευή.
2. Θέρμη, Ν. Ραιδεστός, Ν. Ρύσσιο.
3. Ν. Μηχανιώνα, Αγγελοχώρι, Κερασιά.
4. Αγ. Τριάδα, Ν. Επιβάτες, Περαία.

Βαθύλακκος, Πρόχωμα.

Επαρχίας Λαγκαδά

1. Ασπροβάλτα, Βρασνά, Σταυρός, Άνω Σταυρός, Βόλβη.
2. Ν. Μάδυτος, Μόδι.
3. Ν. Απολλωνία, Απολλωνία, Μελισσουργός.
4. Ασκός, Φιλαδέλφεια.
5. Στεφανινά, Αρέθουσα, Σκεπαστό, Μαυρούδα.
6. Σοχός, Κρυονέρι, Λοφίσκος.
7. Νικόπολη, Βερτίσκος, Όσσα.
8. Ξυλόυπολη, Λαχανάς, Καρτερές, Λευκοχώρι.
9. Άσσηρος, Κριθιά.
10. Στίβος, Νικομηδινό, Λαγκαδίκια, Βασιλούδι, Αδραμέρι, Γερακαρού, Περιστερώνας.
11. Σχολάρι, Προφήτης, Ευαγγελισμός, Ανάληψη, Νυμφόπετρα.
12. Λαγκαδάς, Κολχικό, Χρυσαυγή, Ηράκλειο, Περιβολάκι, Εξάλοφος.
13. Άγ. Βασίλειος, Λαγυνά, Καβαλάρι.
14. Ζαγκλιβέρι, Αδάμ, Καλαμωτό, Πετροκέρασα, Σαρακήνα.

Ν. Κερασιά, Αγ. Τριάδα, Ν. Επιβάτες, Περαία, Επανομή, Μεσημέρι, Ν. Ηράκλεια.
3. Πλαγιάρι, Τρίλοφος, Καρδία, Κ. Σχολάρι.
4. Ασβεστοχώρι, Εξοχή, Χορτιάτης, Φίλυρο.
5. Νεοχωρούδα, Πεντάλοφος, Ωραιόκαστρο, Μεσαίο, Ν. Φιλαδέλφεια.
6. Λητή, Δρυμός, Μελισσοχώρι.
7. Σίνδος, Καλοχώρι, Ν. Ιωνία.
8. Ν. Μάλγαρα, Κύμινα, Χαλάστρα, Ανατολικό.
9. Ν. Χαλκηδόνα, Βαλτοχώρι, Παρθένιο, Μ. Μοναστήρι, Ελεούσα, Άδενδρο, Βραχιά, Κουφάλια, Άθυρα, Πέλλα,Ραχώνα.
10. Ξηροχώρι, Ν. Μεσήμβρια, Αγχίαλος, Άγ. Αθανάσιος, Γέφυρα, Βαθύλακκος, Πρόχωμα.

Επαρχίας Λαγκαδά

1. Ασπροβάλτα, Βρασνά, Σταυρός, Άνω Σταυρός, Βόλβη.
2. Ν. Μάδυτος, Μόδι, Ν. Απολλωνία, Απολλωνία, Μελισσουργός.
3. Ασκός, Φιλαδέλφεια, Στεφανινά, Αρέθουσα, Σκεπαστό, Μαυρούδα.
4. Σοχός, Κρυονέρι, Λοφίσκος.

ΟΙ ΕΝΟΤΗΤΕΣ ΓΙΑ ΣΥΝΔΕΣΜΟΥΣ

Οι γεωγραφικές ενότητες για τη σύσταση σ' αυτές αναπτυξιακών συνδέσμων, καθορίστηκαν από το Νομαρχιακό Συμβούλιο ως εξής:

Επαρχίας Θεσ/νίκης

5. Επανομή, Μεσημέρι (στην ενότητα αυτή το Νομαρχιακό Συμβούλιο προτείνει να ενταχθεί και η Κοινότητα Ν. Ηράκλειας που ανήκει στο νομό Χαλκιδικής).
6. Πλαγιάρι, Τρίλοφος, Καρδία, Κάτω Σχολάρι.
7. Ασβεστοχώρι, Εξοχή, Χορτιάτης.
8. Φίλυρο.
9. Νεοχωρούδα, Πεντάλοφος, Ωραιόκαστρο.
10. Μεσαίο, Ν. Φιλαδέλφεια.
11. Λητή, Δρυμός, Μελισσοχώρι.
12. Ν. Ιωνία.
13. Σίνδος, Καλοχώρι.
14. Ν. Μάλγαρα, Κύμινα.
15. Χαλάστρα, Ανατολικό.
16. Ν. Χαλκηδόνα, Βαλτοχώρι, Παρθένιο, Ν. Μοναστήρι, Ελεούσα.
17. Άδενδρο, Βραχιά.
18. Κουφάλια, Άθυρα, Πέλλα, Ραχώνα.
19. Ξηροχώρι, Ν. Μεσήμβρια,

1. Περιστερά, Λειβάδι, Βασιλικά, Ταγαράδες, Σουρωτή, Άγ. Αντώνιος, Αγ. Παρασκευή, Θέρμη, Ν. Ραιδεστός, Ν. Ρύσ-

Συνέχεια στη σελ. 12

Ανάρμοστες συμπεριφορές ορισμένων



Ανάρμοστες συμπεριφορές ορισμένων συνδημοτών μας. Έλλειψη σεβασμού και προς την πόλη μας και προς τις αποφάσεις του Κοινοτικού Συμβουλίου. Στη νότια είσοδο της Σίνδου, δίπλα ακριβώς από την απαγορευτική πινακίδα που τοποθέτησε η Κοινότητά μας, η οποία λέει επί λέξει «απαγορεύεται να ρίχνετε σκουπίδια και μπάζα», κάποιοι συμπολίτες μας (όπως δείχνει η φωτογραφία) γέμισαν κυριολεκτικά το χώρο με μπάζα. Κρίμα...

Ενισχύθηκε ο πολιτιστικός σύλλογος

Με το ποσό των 290.000 δραχμών χρηματοδοτήθηκε από τη Γενική Γραμματεία Αθλητισμού ο Πολιτιστικός Σύλλογος της κωμόπολής μας για τη λειτουργία των διαφόρων αθλητικών τμημάτων του.

Παράλληλα ο ίδιος σύλλογος με απόφαση του υπουργού

Επισημάνσεις

ΓΡΑΦΕΙ Ο... ΔΗΜΗΤΡΗΣ ΡΑΓΚΑΤΣΗΣ

Κυκλοφοριακή αναρχία

Όλοι μας θα έχουμε παρατηρήσει το κυκλοφοριακό χάος που επικρατεί συνήθως κάθε Σάββατο τις ώρες αιχμής και λειτουργίας της αγοράς και των καταστημάτων από τις 9μ.μ.-14μ.μ. Συνεχείς σταθμεύσεις δεξιά και αριστερά στον κεντρικό δρόμο της Σίνδου και πολλές φορές στάθμευση σε διπλή σειρά, αν και υπάρρχουν κατά μήκος του δρόμου απαγορευτικές πινακίδες στάθμευσης, που μετά δυσκολίας διέρχεται αυτοκίνητο.

Όταν δε το απορριμματοφόρο της Κοινότητας περνά από τον παραπάνω δρόμο για να μαζέψει τα σκουπίδια δημιουργείται κυκλοφοριακή συμφόρηση και μποτιλιάρισμα των αυτοκινήτων λόγω των παράνομων σταθμεύσεων και επικρατεί εκνευρισμός και διαπληκτισμοί μεταξύ οδηγών και παρόδιων καταστηματαρχών.

Επισημαίνουμε την παντελή απουσία της Τροχαίας Σίνδου τις ώρες αιχμής για να επιβάλλει την κανονική κυκλοφορία των αυτοκινήτων και συμφωνούμε με τα παράπονα των καταστηματαρχών που παραπονούνται ότι η Τροχαία της Σίνδου εμφανίζεται μόνο τις βραδυνές ώρες που το πρόβλημα δεν είναι τόσο έντονο.

Το μπάσκετ στη Σίνδο

Είναι πλέον γεγονός για την περιοχή μας η ίδρυση και λειτουργία του τμήματος μπάσκετ του Μορφωτικού και Πολιτιστικού Συλλόγου Σίνδου. Ήδη το τμήμα αναγνωρίστηκε επίσημα από την Ένωση Καλαθοσφαιρικών Σωματείων Θεσ/νίκης και την Ελληνική Ομοσπονδία Καλαθοσφαίρισης και θα μπορεί να αγωνίζεται στα επίσημα πρωταθλήματα της Ένωσης. Το επόμενο βήμα είναι η έκδοση των δελτίων αθλητών από την Ομοσπονδία μπάσκετ. Εδώ πρέπει να τονίσουμε τη μαζική παρουσία παιδιών, εφήβων και ενηλίκων που προπονούνται εντατικά σε τρία αντίστοιχα τμήματα στο κλειστό και ανοιχτά κοινοτικά γήπεδα.

Στο σημείο αυτό πρέπει να επισημάνουμε την μη ύπαρξη ενός σωστού και ολοκληρωμένου κλειστού Γυμναστηρίου που θα μπορεί να φιλοξενήσει ομαδικά αθλήματα που διεξάγονται κυρίως σε κλειστούς χώρους. Το υπάρχον κλειστό «Γυμναστήριο» που κατασκευάστηκε πρόχειρα και εσπευσμένα πριν από τις εκλογές του 1981 περισσότερο μπορεί να ονομαστεί σαν αποδυτήρια αθλητών, παρά σαν «Γυμναστήριο».

Τα δύο ανοιχτά γήπεδα μπάσκετ, στα οποία άρχισαν οι εργασίες ηλεκτροφωτισμού, για να χρησιμοποιηθούν σαν γήπεδα διεξαγωγής επίσημων αγώνων, πρέπει να γίνουν τουλάχιστον στο ένα από αυτά κατασκευή περίφραξης με κιγκλίδωμα, στέγαστρο για τη γραμματεία των αγώνων και κάποιες άλλες εργασίες που πιστεύουμε ότι το Κοινοτικό Συμβούλιο θα τις εγκρίνει στην επόμενη συνεδρίαση του.

Η μετονομασία ενός δρόμου μας

Από τον Κοινοτικό Σύμβουλο κ. Κωστ. Θεοφάνη πήραμε το παρακάτω γράμμα, το οποίο και δημοσιεύουμε μαζί με σχετική απάντηση του προέδρου της Κοινότητάς μας κ. Τρ. Ευθυμίου, ο οποίος έλαβε φυσικά γνώση του περιεχόμενου της επιστολής του κ. Κωστ. Θεοφάνη:

ΣΙΝΔΟΣ 8.1.88

Κύριε Διευθυντά,

Με αφορμή τη δημοσίευση των αποφάσεων του Κοινοτικού Συμβουλίου στην τοπική μας εφημερίδα «Η Σίνδος» και συγκεκριμένα στη στήλη Το Κοινοτικό Συμβούλιο συνεδριάζει, του φύλλου υπ' αριθμ. 1 σχετικώς με τη μετονομασία της οδού Βασ. Σοφίας εις οδόν Ηρώων Εθνικής Αντίστασης, έχω να παρατηρήσω και να κάνω γνωστά τα εξής:

Διαβάζοντας κανείς τη σχετική παράγραφο σχηματίζει την εντύπωση ότι ο αείμνηστος Χαράλαμπος Κωνσταντινίδης και ο υπογράφων αρνούνται τη σημασία της Εθνικής Αντιστάσεως, πράγμα τελείως αναληθές και απαράδεκτον.

Βεβαίως στη στήλη δημοσιεύονται οι αποφάσεις και όχι οι συζητήσεις και οι προτάσεις των μελών του Κοινοτικού Συμβουλίου όπως θα ήταν καλύτερο να γίνεται.

Επί του θέματος λοιπόν θα πρέπει να γίνει γνωστό ότι υποστηρίξαμε ότι θα πρέπει να τιμήσωμεν το γεγονός της Εθνικής Αντιστάσεως του Λαού μας κατά των Γερμανών κατακτητών και μάλιστα όχι με την ονομασία μιας οδού αλλά τουλάχιστον δύο, η μία οδός Εθνικής Αντιστάσεως και η άλλη οδός Γοργοποτάμου, τιμώντας έτσι και τους Ήρωες της εποχής εκείνης αλλά και τις Ανταρτικές Ομάδες που έλαβαν μέρος στο μεγαλειώδες πράγματι εγχείρημα της ανατινάξεως της ομωνύμου γέφυρας ενός εγχειρήματος που η Πολιτεία ονομάζει έργο της Ενωμένης Εθνικής Αντίστασης.

Τη στιγμή που έχουμε όλους τους δρόμους των Νεόκτιστων χωρίς ονομασία ή ακόμη και μέσα στη Σίνδο ανώνυμους δρόμους, είναι άσκοπο να μετονομάζουμε δρόμους δημιουργώντας προβλήματα από την ίδια τη μετονομασία αλλά και προβλήματα που άπτονται της ιδεολογίας των συνδημοτών μας. Δεν κρύβω ότι θεώρησα προκλητική την πρόταση για μετονομασία της συγκεκριμένης οδού και ετόνισα ότι τέτοιου είδους αποφάσεις θέτουν σε δοκιμασία το πνεύμα καλής θελήσεως και συνεργασίας που οι εκπρόσωποι του συνδυασμού Αδέσμευτη Δημοκρατική Σίνδος έχουν επιδείξει σε σωρεία άλλων αποφάσεων. Τέτοιου είδους προβλήματα ανακυκλώνονται όπως π.χ. σήμερα στο Δήμο Αθηναίων όπου ο σημερινός Δήμαρχος κ. Έβερτ μετονομάζει την οδό Ελ. Βενιζέλου σε οδό Βασ. Σοφίας την οποία προ ετών ο απελθών Δήμαρχος κ. Μπέης είχε μετονομάσει από Βασ. Σοφίας σε Ελ. Βενιζέλου οπωσδήποτε όμως και οι δύο ενήργησαν όχι κατόπιν ομόφωνων αποφάσεων των συμβουλίων τους αλλά κατά πλειοψηφία. Με την ίδια λογική —καθιερωμένη πλέον— και εμείς θα πρέπει να πράξωμεν το ίδιο όταν και όποτε οι συνθήκες το επιτρέψουν και βεβαίως θα το πράξωμεν.

Μετά τιμής

ΚΩΝΣΤ ΘΕΟΦΑΝΗΣ
Κοινοτικός Σύμβουλος

Και η απάντηση του κ. Προέδρου

Η εφημερίδα της Κοινότητάς μας δημοσιεύει τις αποφάσεις του κοινοτικού συμβουλίου, όπως αυτές λαμβάνονται. Όταν υπάρχει μειοψηφία, τότε αναγράφονται τα ονόματα των μειοψηφησάντων. Προφανώς δεν είναι δυνατό να αναγράφονται στο σχετικό ρεπορτάζ όλες οι τοποθετήσεις και διαλογικές συζητήσεις που γίνονται σε κάθε κοινοτικό συμβούλιο, το οποίο συνήθως διαρκεί πάνω από 4 ώρες. Στην πρακτική αυτή της εφημερίδας μας δεν εξέφρασε κανείς τη διαφωνία του, εκτός του κ. Θεοφάνη, ο οποίος πολύ όψιμα και μετά από διάστημα τριών μηνών, διαφωνεί με τον τρόπο που δημοσιεύτηκε απόφαση του κοινοτικού συμβουλίου στο πρώτο φύλλο της εφημερίδας μας.

Πέρα από το τυπικό αυτό θέμα, εφόσον ο κ. Θεοφάνης έστω και καθυστερημένα θέλησε να γνωστοποιήσει την πρότασή του στο συγκεκριμένο θέμα, στοιχειώδεις λόγοι δεοντολογίας επέβαλαν να αναφέρει το σκεπτικό με το οποίο η συντριπτική πλειοψηφία των μελών του κοινοτικού συμβουλίου απέρριψε την πρότασή του. Θεωρήθηκε λοιπόν ότι η ονοματοδοσία ενός ανώνυμου και κατά συνέπεια μη σημαντικού και περιθωριοποιημένου από άποψη κίνησης δρόμου σε οδό ΕΘΝΙΚΗΣ ΑΝΤΙΣΤΑΣΗΣ, όχι μόνο δεν θα τιμούσε το τιτάνιο και ανυπέρβλητο έπος του λαού μας κατά των Γερμανών κατακτητών κατά τα έτι 1941-1944, αλλά αντίθετα θα υποτιμούσε και θα υποβάθμιζε την τεράστια σημασία του.

Τέλος, δεν μπορώ ειλικρινά να αντιληφθώ το ύφος της επιστολής του κ. Θεοφάνη, ο οποίος φαίνεται ότι θεωρεί «προκλητική» οποιαδήποτε απόφαση δεν συμφωνεί με τις δικές του θέσεις και θέλει οι απόψεις της πλειοψηφίας να εναρμονίζονται με αυτές τις μειοψηφίας, παρεξηγώντας έτσι την έννοια του «πνεύματος καλής θέλησης» που όλοι μας δείχνουμε στο παρόν κοινοτικό συμβούλιο.

Φιλικά

ΤΡΥΦΩΝ ΕΥΘΥΜΙΟΥ
Πρόεδρος Κοινότητας Σίνδου

Για τα βαρέλια της ΠΑΕΓΑ

Πήραμε και δημοσιεύουμε το παρακάτω γράμμα:

• Τις τελευταίες μέρες των εορτών παρατηρήθηκαν και πάλι έντονες οσμές από την περιοχή της ΒΙ.ΠΕ.Θ. που προκάλεσαν τις επανειλημμένες διαμαρτυρίες πολλών κατοίκων της γύρω περιοχής. Ιδιαίτερα έντονο ήταν το πρόβλημα από τις αποθήκες γεωργικών φαρμάκων ΠΑΕΓΑ, για τις οποίες πολύ σωστά επισημαίνει το συμβούλιο προστασίας περιβάλλοντος του Υ.Β.Ε. ότι περικλείουν κινδύνους για τους εργαζόμενους αλλά και για τους περίοικους.

• Από μια σύντομη επίσκεψη που κάναμε στους χώρους των αποθηκών διαπιστώσαμε πως παραμένει ακόμα ο μεγαλύτερος αριθμός των βαρελιών, παρά τις υποδείξεις για άμεση απομάκρυνσή τους. Πολλά από τα βαρέλια έχουν υποστεί μεγάλη φθορά από την πολυκαιρία και φέρουν τις ενδείξεις **εκρηκτικά, εύφλεκτα, δηλητηριώδη**. Τα υλικά αυτά εφ' όσον έχουν διαποτίσει το έδαφος όπως αποφάνθηκε η επιτροπή που έκανε τον έλεγχο και εξακολουθούν να υπάρχουν διαρροές, υπάρχει κίνδυνος μακροπρόθεσμα να μολύνουν και τα υπόγεια νερά της περιοχής μας

• Εμείς ρωτάμε τη διεύθυνση των Γενικών Αποθηκών: 1) εφ' όσον άρχισε όπως γράφτηκε η απομάκρυνσή τους σε πόσο καιρό θα ολοκληρωθεί; 2) Υπάρχει τέτοιο χρονοδιάγραμμα ή απλά και μόνο γίνεται αντικατάσταση των φθαρμένων βαρελιών με καινούργια, οπότε ο κίνδυνος εξακολουθεί να παραμένει;

Θα περιμένουμε άμεση και ξεκάθαρη απάντηση.

Με εκτίμηση
ΑΠΟΣΤ. ΚΑΛΟΓΙΑΝΝΙΔΗΣ
ΝΙΚΟΣ ΚΑΤΙΔΗΣ
ΙΩΑΝΝ. ΛΟΓΟΘΕΤΗΣ
ΣΤΕΡΓ. ΣΑΒΒΙΔΗΣ

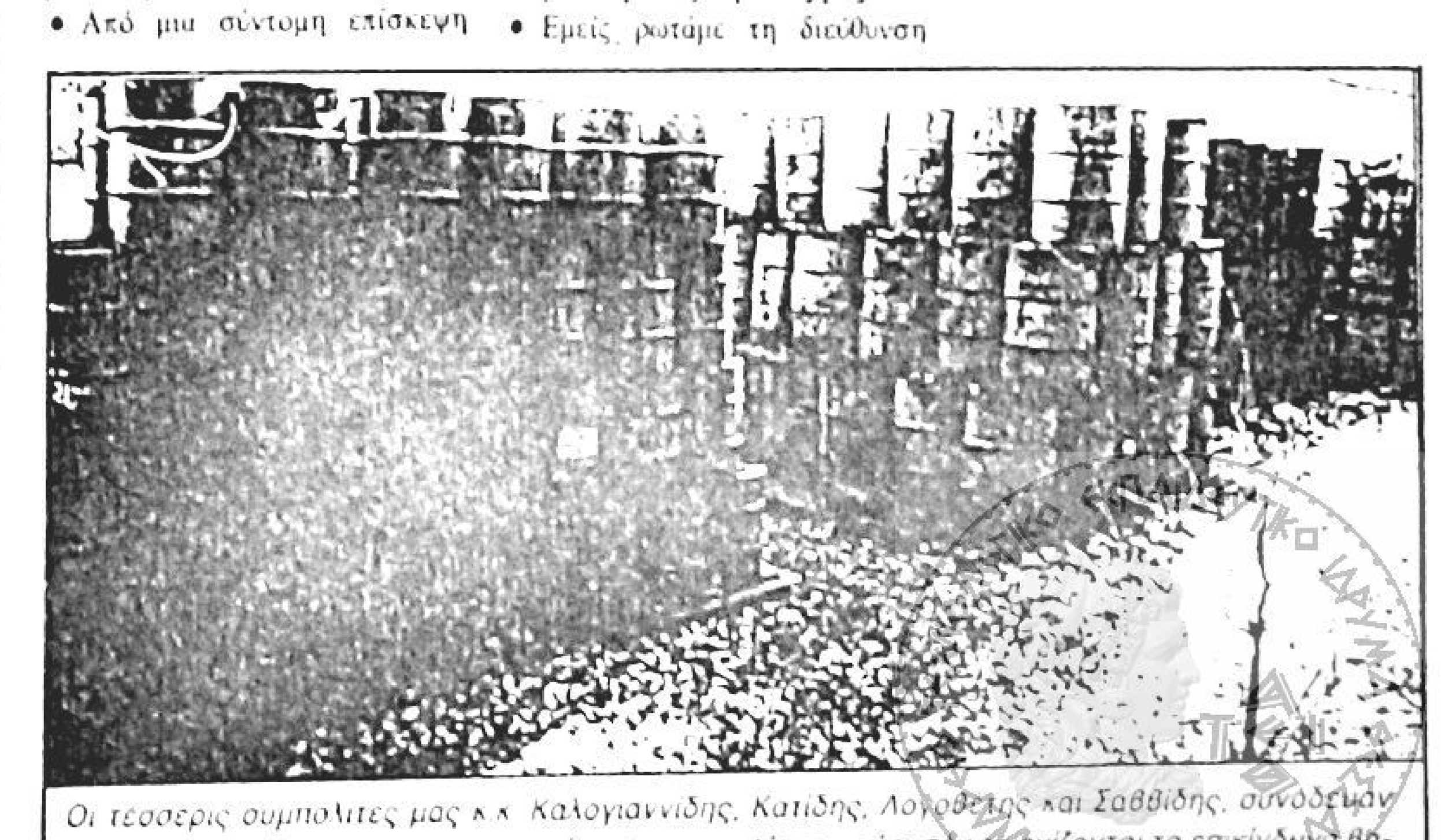

Οι τέσσερις συμπολίτες μας κ.κ. Καλογιαννίδης, Κατίδης, Λογοθέτης και Σαββίδης, συνοδεύουν την επιστολή τους και με την παραπάνω φωτογραφία που σ' αυτήν εικονίζονται τα επικίνδυνα βαρέλια της ΠΑΕΓΑ, που όπως καταγγέλουν μεγάλος αριθμός απ' αυτά παραμένει ακόμα στο προαύλιο της ΠΑΕΓΑ.

Οικολογικές κουβέντες

ΓΡΑΦΕΙ Ο... Σ. Α. ΣΑΒΒΙΔΗΣ

Στο τέταρτο Πανελλήνιο Πνευμονολογικό Συνέδριο, που έγινε τον περασμένο Δεκέμβρη με θέμα «Η ατμοσφαιρική ρύπανση και οι επιπτώσεις της» τονίστηκαν σχετικά με το νέφος της Αθήνας, μεταξύ άλλων και τα εξής: Τις ημέρες που ο καπνός βρίσκεται σε υψηλές τιμές και οι τιμές των ρύπων του διοξειδίου του θείου ανεβαίνουν, τότε αυξάνονται και οι θάνατοι.

Ποιος είπε λοιπόν ότι η ρύπανση δε σκοτώνει;

*

Διαβάσαμε τελευταία στις εφημερίδες πως «κυνηγός σκότωσε άλλον κυνηγό για ένα λαγό». Το «ευγενές» δηλαδή άθλημα μετατράπηκε σε αλληλοσφαγή. Τα ελάχιστα θηράματα κυνηγημένα με κάθε τρόπο —νόμιμο ή παράνομο— και με τέλειας σκόπευσης όπλα, δεν φτάνουν για όλους τους κυνηγούς. Ο αδικοσκοτωμένος για ένα λαγό κυνηγός ίσως μας στέλνει το μήνυμα πως την εξαφάνιση των θηραμάτων, την καταστροφή της φύσης, ακολουθεί ο χαμός του ανθρώπου. Και μια σκέψη-πρόταση: Για να περιοσωθεί ό,τι απόμεινε μήπως **θα 'πρεπε** οι λέσχες κυνηγών να μετατραπούν σε λέσχες σκοποβολής, ενός αθλήματος ολυμπιακών αγώνων, με πολλά μετάλλια και διακρίσεις, χωρίς όμως σκοτωμούς;

*

Και μια και ο λόγος για τη διάσωση της άγριας πανίδας, πληροφορούμαστε πως τον περασμένο Νοέμβρη έγινε συνάντηση Ελλήνων, Βουλγάρων και Γιουγκοσλάβων οικολόγων, όπου συζητήθηκαν προβλήματα σχετικά με τη **διάσωση και διαφύλαξη** του σπάνιου φυσικού περιβάλλοντος —ζώων και φυτών— στη Βαλκανική Χερσόνησο.

Ειδικότερα συζητήθηκε η δημιουργία ενός **κοινού Πάρκου Ειρήνης** μεταξύ Ελλάδας και Βουλγαρίας, που θα περιλαμβάνει την περιοχή της Ροδόπης, ενός χώρου πλούσιου σε σπάνια όσο και χρήσιμα ζώα και φυτά. Η περιοχή αυτή θα προστατευεί από κοινού, ώστε να συνυπάρξουν αρμονικά από τη μια μεριά η φύση κι από την άλλη ο σύγχρονος άνθρωπος με τις δραστηριότητές του, αλλά και με τον οφειλόμενο σεβασμό προς αυτή.

ΘΕΜΑΤΑ ΠΟΙΟΤΗΤΑΣ ΤΗΣ ΖΩΗΣ

«Περιβαλλοντική ηθική»

Δημοσιεύουμε σήμερα το Β' μέρος του εκλαϊκευτικού άρθρου του γιατρού καρδιολόγου-παθολόγου και Κοινοτικού Συμβούλου της Κοινότητάς μας κ. ΚΩΣΤΑ ΘΕΟΦΑΝΗ, που το πρώτο μέρος του δημοσιεύτηκε στο δεύτερο φύλλο της εφημερίδας μας και που λόγω πληθώρας ύλης αναγκαστήκαμε με λύπη μας να μη συνεχίσουμε τη δημοσίευσή του στο προηγούμενο φύλλο.

Με την εμπεριστατωμένη του αυτή συνεργασία ο κ. ΚΩΣΤΑΣ ΘΕΟΦΑΝΗΣ εξετάζει από όλες τις πλευρές το σοβαρότατο θέμα της περιβαλλοντικής ηθικής.

ΜΕΡΟΣ ΔΕΥΤΕΡΟ

Η ρύπανση της ατμόσφαιρας τη χωρίζουμε σε συνηθισμένη, η οποία βρίσκεται σε διάφορες αστικοβιομηχανικές περιοχές και οφείλεται στη δραστηριότητα της λειτουργίας των διαφόρων εγκαταστάσεων και κινητήρων των αυτοκινήτων και σε ειδική, η οποία εξαρτάται από το είδος των βιομηχανικών εγκαταστάσεων και αφορά τόσο τους εργαζόμενους στις βιομηχανικές εγκαταστάσεις, όσο και στους πλησίον των εγκαταστάσεων αυτών διαβιούντες κατοίκους. Είναι αυτονόητο ότι η συνηθισμένη ρύπανση επηρεάζει μεγάλο αριθμό ανθρώπων, ενώ η ειδική μικρότερο.

ΓΡΑΦΕΙ Ο...

Κ. ΚΩΣΤΑΣ ΘΕΟΦΑΝΗΣ
καρδιολόγος–παθολόγος

Η πιο συνηθισμένοι ατμοσφαιρικοί ρύποι είναι:

Το διοξείδιο του θείου (SO_2). Είναι αέριο με αισθητή οσμή και γεύση σε συγκέντρωση 0,3-1,0 ppm (780-2600 μg/m^3) [μg/m^3 σημαίνει εκατομμυριοστό του γραμμαρίου στο κυβικό]. Παράγεται κατά την καύση των καυσίμων που περιέχουν θειάφι ή κατά τη βιομηχανική κατεργασία θειούχων ενώσεων. Είναι χαρακτηριστικό ότι η παγκόσμια εκπομπή το 1965 από ανθρώπινη πηγή υπολογίσθηκε σε 146 εκατομμύρια τόνους (70% από καύση άνθρακα, 10% από καύση πετρελαιοειδών και 20% από διυλιστήρια και άλλες πηγές). Έχει υπολογιστεί επίσης ότι βιομηχανική μονάδα η οποία καταναλώνει 5.000 τόνους άνθρακος την ημέρα φορτίζει την ατμόσφαιρα με 500 τόνους διοξείδιο του θείου. Το διοξείδιο του θείου απορροφάται από τα υγρά στο ανώτερο αναπνευστικό σύστημα, προκαλώντας αντίσταση στη δίοδο του αέρος λόγω οιδήματος και έκκριση βλέννας. Έχει υπολογιστεί από την Παγκόσμια Οργάνωση Υγείας (Π.Ο.Υ.) ότι συγκέντρωση διοξειδίου του θείου 80 μg/m^3 προκαλεί ενόχληση στον άνθρωπο και επίδραση στην ορατότητα. Σε συγκέντρωση 100 μg/m^3 προκαλεί αναπνευστικά συμπτώματα, σε συγκέντρωση 250-500 μg/m^3 χειροτέρευση ασθενών με πνευμονικά νοσήματα και 500 μg/m^3 και άνω προκαλεί αυξημένες εισαγωγές στο νοσοκομείο και θνησιμότητα.

Οξείδια του αζώτου: Στα οξείδια του αζώτου που ρυπαίνουν την ατμόσφαιρα συμπεριλαμβάνονται το οξείδιο του αζώτου (NO), το διοξείδιο του αζώτου (NO_2), το πεντοξείδιο του αζώτου (N_2O_5), το ένυδρο πεντοξείδιο του αζώτου και το νιτρικό οξύ (HNO_3). Τα οξείδια προέρχονται από την καύση οργανικών ενώσεων, περιέχονται στα καυσαέρια των αυτοκινήτων, στις καπνοδόχους πυρεστιών, αποτεφρωτικών κλιβάνων και διαφόρων παρομοίων εγκαταστάσεων. Η παρουσία του διοξειδίου του αζώτου έχει μεγάλη σημασία λόγω της μεγάλης τοξικότητας που παρουσιάζει. Σε αυξημένες συγκεντρώσεις έχει άμεσες επιδράσεις όπως δυσάρεστη οσμή, ερεθισμό της μύτης και των ματιών, δυσχέρεια στην αναπνοή, οξεία αναπνευστική δυσφορία, πνευμονικό οίδημα και θάνατο. Το διοξείδιο του αζώτου προκαλεί ακόμη ηλάθη στις φυτείες.

Υδρογονάνθρακες: Παράγονται κατά τις ατελείς καύσεις καυσίμων σε καυστήρες ή κινητήρες αυτοκινήτων. Έχει αποδειχθεί ότι οι υδρογονάνθρακες διαχεόμενοι στην ατμόσφαιρα παίρνουν μέρος σε χημικές αντιδράσεις οι οποίες έχουν αποτέλεσμα την παραγωγή διαφόρων νέων τοξικών χημικών ουσιών. Οι ουσίες αυτές είναι ερεθιστικές για τον άνθρωπο και επιβλαβείς στην καλλιέργεια των φυτών. Ανάμεσα στους αρωματικούς υδρογονάνθρακες ορισμένοι θεωρούνται καρκινογόνοι, με πιθανότερο το 3,4-βενζοπυρένιο, που παράγεται σε κάθε ατελή καύση οργανικών ουσιών και βρίσκεται στον καπνό και στην πίσσα.

Καπνός και αιωρούμενα σωματίδια: Καπνός είναι σταγόνες μίγμα αερίων, ατμού και αιθάλης, υπό μορφήν σωματιδίων, το οποίον αναδίδεται κατά την καύση οποιασδήποτε ουσίας. Τα σωματίδια τα χωρίζουμε σ' αυτά που έχουν μέγεθος μικρότερο από 1 μm και αυτά που έχουν διάμετρο 10 μm και ονομάζονται αιωρούμενα σωματίδια. Κύριες πηγές αιωρουμένων σωματιδίων είναι η βιομηχανική δραστηριότητα, η κυκλοφορία των οχημάτων και σε σημαντική έκταση για τα ξερά και χωρίς φυτοκάλυψη μέρη το έδαφος (σκόνη). Ο καπνός και τα αιωρούμενα σωματίδια γενικότερα, είναι βλαβερά τόσο στην υγεία όσο και στο περιβάλλον.

Το μονοξείδιο του άνθρακα (CO): Είναι αέριο άχρωμο, άοσμο και άγευστο. Παραμένει στην ατμόσφαιρα για 2-4 μήνες και οξειδώνεται αργά σε διοξείδιο του άνθρακος (CO_2). Παράγεται κατά τις ατελείς καύσεις (κάπνισμα 4% CO). Κύρια πηγή στις αστικές περιοχές είναι οι κινητήρες βενζινοκίνητων αυτοκινήτων. Υπολογίζεται ότι 600 εκατομμύρια τόνοι το χρόνο είναι η παγκόσμια εκπομπή από ανθρώπινες πηγές. Το 50% προέρχεται από βενζινοκίνητα αυτοκίνητα και το υπόλοιπο από καύση άνθρακα και πετρελαίου, βιομηχανίες κλπ. Είναι τοξικό αέριο όταν εισπνέεται, διότι έχει μεγάλη χημική συγγένεια με την αιμοσφαιρίνη, υπολογισμένη σε τριακόσιες φορές μεγαλύτερη σε σχέση με το οξυγόνο. Έτσι από την ένωση του μονοξειδίου του άνθρακος με την αιμοσφαιρίνη παράγεται η ανθρακυλαιμοσφαιρίνη, η οποία είναι ένωση πολύ σταθερή και παρεμποδίζει την ένωση του οξυγόνου με την αιμοσφαιρίνη προς σχηματισμό οξυαιμοσφαιρίνης, η οποία είναι ένωση πολύ χαλαρή με τελικό αποτέλεσμα να μην αποδίδεται οξυγόνο στους ιστούς και πρόκληση ανοξυγοναιμίας. Στις δηλητηριάσεις λόγω της ανοξυγοναιμίας επέρχεται παράλυση του κέντρου της αναπνοής και άμεσος θάνατος.

Το διοξείδιο του άνθρακος (CO_2): είναι αέριο άοσμο, άχρωμο και βαρύ, είναι προϊόν της κανονικής καύσης. Στη φύση σχηματίζεται κατά την αποδόμηση των οργανικών ουσιών και χρησιμοποιείται από τα φυτά με τη φωτοσύνθεση σαν πηγή άνθρακος με απελευθέρωση οξυγόνου. Κανονικά δεν θεωρείται ατμοσφαιρικός ρύπος, με την παρουσία όμως υγρασίας μετατρέπεται σε ανθρακικό οξύ και προσθάλλει τις πέτρες και τα μέταλλα στις κατασκευές. Άλλωστε η συνεχής αύξηση του διοξειδίου του άνθρακος στην ατμόσφαιρα εξαιτίας των καύσεων έχει επισημανθεί σαν κίνδυνος για την άνοδο της θερμοκρασίας της γης (γήινο θερμοκήπιο) με συνέπεια στο κλίμα και τη μορφολογία του πλανήτη (τήξη πολικών πάγων).

Μόλυβδος (Pb): Βρίσκεται στην ατμόσφαιρα με τη μορφή πολύ μικρών μορίων που σημαντικό ποσοστό (50%) μπορεί να συγκρατηθούν από το αναπνευστικό σύστημα. Παράγεται από μόλυβδο και άλλες βιομηχανικές δραστηριότητες, ενώ στις αστικές περιοχές εκπέμπεται κατά την καύση της βενζίνης, όπου προστίθεται σαν αντικροτικό μέσο με τη μορφή του τετρααιθυλιούχου μολύβδου ή τετραμεθυλιούχου μολύβδου. Ήδη οι χώρες της ΕΟΚ και προσε-



Η ΣΙΝΔΟΣ ΠΡΟΣΦΕΡΕΙ ΒΟΗΘΕΙΑ ΣΤΟΥΣ ΦΤΩΧΟΥΣ

Η προσφορά των εργαζομένων στο Κοινοτικό Συμβούλιο

Συνεχίζουμε και σήμερα τη δημοσίευση από τα πρακτικά των συνεδριάσεων του Κοινοτικού Συμβουλίου της Κοινότητάς μας τα χρόνια 1935 και φυσικά θα συνεχίσουμε τη δημοσίευση των πρακτικών μέχρι τις μέρες μας.

Οι αποφάσεις του Κοινοτικού Συμβουλίου του 1935 που σε πολλούς σήμερα φαίνονται σαν παράξενες γιατί τα θέματα με τα οποία ασχολούνταν το τότε Κοινοτικό Συμβούλιο ήταν τελείως διαφορετικά από τα θέματα που απασχολούν την Κοινοτική μας στη δική μας εποχή, είναι όμως χαρακτηριστικές της τεράστιας προσπάθειας που κατέβαλαν οι πρόγονοί μας που τις δύσκολες εκείνες εποχές προσφέρθηκαν να υπηρετήσουν τα κοινά. Δεν θέλουμε να κομαρώνουμε σήμερα για την ωραία κωμόπολή μας, τα χωριά μας όπως είναι σήμερα, έχουμε όμως τη χαρά και την υπερηφάνεια ότι μπορούμε σήμερα να πούμε ότι η ζωή μας έχει γίνει πολύ πιο εύκολη από τις προόδου της τα έβαλαν οι πρόγονοί μας αυτοί, έχουν όμως και αρκετά προβλήματα που εκτός από τα πολλά κοινά προβλήματα του τόπου, είχαν να αντιμετωπίσουν και τη φτώχεια που έβερνε τότε τη Σύνδο...

Οκτώ αγροφύλακες

Οκτώ αγροφύλακες προστάτευαν την εποχή εκείνη την παραγωγή των κατοίκων και φυσικά τους μισθούς τους τους πλήρωνε η Κοινότητα.

Όπως αναφέρεται στην απόφαση αριθ. 55 της 24ης Ιουνίου 1935 το Κοινοτικό Συμβούλιο ενέκρινε «την πληρωμή των καθυστερούμενων μισθών εις τους αγροφύλακας της Κοινότητος», η οφειλή δε ανέρχονταν συνολικά στο μεγάλο για την εποχή εκείνη ποσό των 31.945.200 δραχμών. Η καθυστέρηση της καταβολής των μισθών των αγροφυλάκων οφειλόταν φυσικά στην οικονομική δυσπραγία της Κοινότητας.

Στο πρακτικό αναφέρονται τα ονόματα των 8 αγροφυλάκων, καθώς και το ποσό που θα εισέπρατε ο καθένας τους: 1) Απόστολος Καλογιαννίδης, μισθοί πέντε ήτοι 4.000 δραχμές, 2) Παύλος Κερεσετζής, μισθοί οκτώ, 6.400 δρχ., 3) Ιωάννης Κανάρας, μισθοί δύο, 1.600 δρχ., 4) Ιωάννης Κεχαγιάς, μισθοί τρεις, 2.400 δρχ., 5) Δημ. Βλάχος, μισθοί έξι μείον 9 ημερομίσθια, 4.559 δρχ., 6) Ιωάννης Καρακώστας, μισθοί πέντε μείον 9 ημερομίσθια 3.812,95 δρχ., 7) Νικόλαος Ιορδανίδης, μισθοί έξι μείον 9 ημερομίσθια 4.559,65 δρχ. και 8) Σιαύρος Γκόγκος, μισθοί έξι μηνών μείον 7 ημερομίσθια, 4.612,95 δρχ.

Ο μισθός των αγροφυλάκων ήταν 800 δρχ. το μήνα! Στην αριθ. 54 της 30.6.35 απόφαση του Κοινοτικού Συμβουλίου αναφέρεται εξάλλου ότι η Κοινότητα πλήρωσε 271 δρχ. «δια ταξιδώμησιν των κτηνών υπηρεσίας πιτροπής»!

Βοήθεια στους φτωχούς

Το 1935 πολλές οικογένειες της Σύνδο ζούσαν σε μεγάλη στέρηση και φτώχεια, πράγμα που θίβασανίζονταν μέρες δεν μπορούσε να το καταναγκάζουσαν στη σύγκρουση καταναλώσουν μικρών και μεγάλων ενική εποχή μας. Και η Κοινότητα θεριζομένων αγρών (εξαιρεί (ποιος άλλος;) ένωθε πως εμένων των εργαζομένων κατά χρέος να απαλύνει τη δυστυχία εποχήν ταύτην δια την μεταφορ του. Η αριθ. 44 απόφαση τη Κοιν. Συμβούλιο ως ανώτατη κού Συμβουλίου της 26 Μαΐου 1935 χαρακτηρίζει την προθλη- βόσκησαν ζώων εντός των αλωτική εκείνη εποχή, αλλά παράλληλων εφ' όσον εις αυτούς υπάρλα δείχνει και το σημαντικό ρόλο τοποθετημένα σιτηρά» που διεδραμάτιζε στη ζωή των κατοίκων η Κοιν. Συμβούλιο ως ανώτατη τοίκων η Κοινότητα. Με την απόφαση του τόπου, είχε την εποχή εφασή του αυτή το Κ.Σ. ψήφισε την αρμοδιότητα να εκδίδει σημαντικό για την εποχή εκείνη κονδύλιο των 7.000 δρχ. «δια την παροχήν βοηθημάτων εις απόρους», όπως επί λέξει αναφέρεται στην απόφαση.

Κατασκευή λεκάνης

Την ίδια μέρα (26.5.1935) το Κ.Σ. με την αριθ. 45 απόφασή του κατακύρωσε στον εργολάβο Θ. δωρο Βοναπάρτη τη δημοπρασία για την κατασκευή μιας λεκάνης (ποτίστρας) αντί του ποσού των 17.640 δραχμών. Η έκπτωση που πρόσφερε ο εργολάβος ήταν 2%

Παγορευτικές διατάξεις

...λά και απαγορευτικές αποφάσεις ...πήρνε το Κοιν. Συμβούλιο ...935 για την προστασία της παγής. Στην αριθ. 49 της 12 ...1935 απόφασή του αναφέται επί λέξει τα εξής:

Το Κοινοτ. Συμβούλιον αποφαίνεται ...ρεύει μέχρι νεοτέρας απο...ενέων προβάτων και βόσκη...ων μικρών και μεγάλων ενί...θεριζομένων αγρών (εξαι...ένων των εργαζομένων κατά ...εποχήν ταύτην δια την μεταφορ...αροτρίου προβάτων κλπ. αροτρεύει μέχρι της δης πρωϊνής της σήμερον, πρός δριστικήν απάντησιν. Όντως την 5ην πρωϊνήν της σήμερον, ἐπανῆλθεν ὁ Φρούραρχος Θεσσαλονίκης μετά τινος Διπλωματικοῦ ὑπαλλήλου, καί ἐδέχθησαν τήν παράδοσιν τῶν ὅπλων. Ὅθεν καί ἀπέστειλα δύο ἀξιωματικούς πρός σύνταξιν τοῦ σχετικοῦ πρωτοκόλλου καταθέσεως τῶν ὅπλων καί τῆς παραδόσεως τῆς πόλεως, πρό τῆς ὁποίας εὑρίσκονται τά στρατεύματά μας».

Κωνσταντίνος Διάδοχος

Όπως αδιαμφισβήτητα προκύπτει από το πιο πάνω τηλεγράφημα του Αρχηγού του Ελληνικού Στρατού, η εις αυτόν παράδοση της Θεσσαλονίκης από τους Τούρκους έγινε στην Σίνδο (Τεκελή) και όχι στο Τοψίν (Γέβυρα), όπου θέβαια έδρευε το Γενικό Στρατηγείο.

Στη συνέχεια ο Ιάσων Δημητριάδης αναφέρει «Την 27ην Οκτωβρίου, ενώ ο Αρχηγός Διάδοχος επέστρεψε την πρωΐαν εκ Σινδου εις Τοψίν (Γεν. Στρατηγείον), κατ' ουσίαν δε οι μεραρχίαι μας ελάχιστα μετεκινήθησαν, ήχθη η Ταξιαρχία Ιππικού εξ Ασσήρου εις Λαγκαδάς και το Απόσπασμα Ευζώνων εισήλθε ενωρίς το απόγευμα εις την πόλιν της Θεσσαλονίκης κατευθυνθέν δια των κεντρικών οδών εις το Διοικητήριον και τους Στρατώνας. Ελληνικαί Αρχαί εγκαθίσταντο και ανελάμβανον την τοπικήν διοίκησιν (Νομάρχης Αργυρόπουλος)...».

Ξεχωριστό ενδιαφέρον όμως παρουσιάζει για την ιστορία της Σίνδου και η αφήγηση του παλαιού Θεσσαλονικέα Μακεδονομάχου, Αξιωματικού του Σώματος Προσκόπων, Αλεξάνδρου Δ. Ζάννα, ο οποίος στα απομνημονεύματά του με τίτλο «Ο ΜΑΚΕΔΟΝΙΚΟΣ ΑΓΩΝ», αναφέρει, μεταξύ άλλων:

«...Επί τέλους έφθασε η ώρα της πορείας προς την πόλη της Θεσσαλονίκης. Περάσαμε την γέφυρα (σ.σ. Αξιού ποταμού) και τραβήξαμε ολοταχώς προς το Τεκελι, 10 χιλιόμετρα περίπου από την Θεσσαλονίκη. Εκεί συναντηθήκαμε πάλι με την 7η (VII) Μεραρχία, την Ταξιαρχία Κωνσταντινόπουλου και την Ταξιαρχία Ιππικού. Στο Τεκελι, σημερινή Σίνδο, μείναμε 36 ώρες, πάλι χωρίς κανένα λόγο. Εκεί μας βρήκαν μερικοί νέοι από τας Αθήνας, φρεσκοξυρισμένοι, θγαλμένοι από το κουτί, γιατί δεν πρόφθασαν οι καημένοι τις μονάδες τους και είχαν έλθει εκ των υστέρων να τις συναντήσουν στη Θεσσαλονίκη. Φιλοξενήσαμε το θράδυ μερικούς από αυτούς και όταν μπήκαμε ύστερα στη Θεσσαλονίκη, ακούγαμε τις διηγήσεις τους για τις μάχες του Σαραντάπορου και των Γιαννιτσών!

Το Τεκελι ήταν τσιφλίκι ενός πλούσιου Οθωμανού Χαμητή μπέη, που είχε χρηματίσει πολλά χρόνια δήμαρχος Θεσσαλονίκης. Τόσον αυτός, όσον και τα παιδιά του, ήταν πολύ καθώς πρέπει, με σοβαρή ευρωπαϊκή μόρφωση. Στο Τεκελι είχαν ένα μεγάλο κονάκι με θυμιάσια θιβλιοθήκη, δύο πιάνα και έπιπλα πρώτης τάξεως. Όταν μπήκαν όμως οι στρατιώτες της Ταξιαρχίας, ξεπάτωσαν και λεηλάτησαν τα πάντα. Έσπασαν τα πιάνα, πήραν τα θιβλία και τα πέταξαν χωρίς λόγο. Έως ότου επέμθουμε η καταστροφή είχε συντελεσθή και το σπίτι είχε καταντήσει ερείπιο.

Την επομένη ξεκινήσαμε για τη Θεσσαλονίκη. Είχαν αρχίσει οι διαπραγματεύσεις για την παράδοση της πόλεως και όταν φθάσαμε στη γέφυρα του Γαλλικού, μας ανεκοινώθη επισήμως η παράδοσίς της. Το απόγευμα της 25ης Οκτωθρίου ανέλαθαν οι πρόξενοι, κατόπιν παρακλήσεως του στρατηγού Χασάν Ταξίμ Πασά, να μεσολαθήσουν για την παράδοσιν της πόλεως. Επειδή δεν επέτυχαν τελική συμφωνία, διατάχθηκε η προέλασις του στρατού πρός την Θεσσαλονίκη. Την 26ην το απόγευμα είδαμε ομάδα εφίππων Τούρκων αξιωματικών με λευκή σημαία...».

Με το Βασιλικό Διάταγμα (Β.Δ.) 28.6.1918 που δημοσιεύθηκε στο Φύλλο Εφημερίδας της Κυβέρνησης (Φ.Ε.Κ.) Α 152/1918 ιδρύεται η Κοινότητα Τεκελή, με έδρα το Τεκελή και συνοικισμούς υπαγόμενους σ' αυτήν, τους: Τεκελή, Αμάτοβον, Τσαλκατίκου ή Τσαλίκοβον, Μαχμούτ, Λάμπρας, Κουλουπάντσα και Κάτω Καθκλή. Μετά ένα χρόνο με το Β.Δ. 11-10-1919 (Φ.Ε.Κ. Α 228/1919) προσαρτάται στην Κοινότητα Τεκελή ο συνοικισμός Κασκαρίκα (σήμερα Καλοχώρι), που μέχρι τότε δεν υπαγόταν σε καμία Κοινότητα.

Το 1924 με το Δ. 6-5-1924 (Φ.Ε.Κ. Α 107/1924), ο πιο πάνω συνοικισμός «Κασκαρίκα» αναγνωρίζεται ως ξεχωριστή Κοινότητα.

Το 1926, με το Δ. 9-2-1926 (Φ.Ε.Κ. Α 55/1926) η Κοινότητα και ο συνοικισμός Τεκελή, μετονομάζονται σε συνοικισμό και Κοινότητα Σίνδου.

Το 1927, με την Απόφαση του Υπουργού Εσωτερικών 43923/1927 διαγράφηκαν από την Κοινότητα Σίνδου, ως ακατοίκητοι, οι συνοικισμοί «Τσαλκατίκου ή Τσαλίκοβον», «Μαχμούτ» και «Κάτω Καθκλή».

Μετά ένα έτος, με την 1939/1928 Α.Υ. Εσωτ., διαγράφεται, ως ακατοίκητος, ο συνοικισμός «Κουλουπάντσα».

Η πληθυσμιακή εξέλιξη της Κοινότητας και των αρχικών συνοικισμών της, σύμφωνα με τις επίσημες απογραφές, είναι η εξής:

Έτος 1920:
Τεκελή: 694 κάτοικοι.
Κασκαρίκα: 238 κάτοικοι
Κάτω Καθκλή: 71 κάτοικοι
Κουλουπάντσα: 26 κάτοικοι.
Μπεζλίκη: 19 κάτοικοι
Έτος 1928
Σίνδος: 1.820 κάτοικοι.
Έτος 1940, Σίνδος: 2.979 κάτοικοι.
Έτος 1951, Σίνδος: 3.692 κάτοικοι.
Έτος 1961, Σίνδος: 4.132 κάτοικοι.
Έτος 1971, Σίνδος: 4.938 κάτοικοι.
Έτος 1981, Σίνδος: 5.576 κάτοικοι.

Από τα αρχεία της Κοινότητας, τα οποία ερευνήσαμε, διαπιστώνουμε ότι το έτος 1935, πρόεδρος της Κοινότητας ήταν ο Δημοσθένης Παπαδόπουλος. Προηγούμενοι πρόεδροι διετέλεσαν οι Θωμάς Νεστορίδης και Ιωάννης Ζαϊμίδης.

Από το 1936, δεν υφίσταται Κοινοτικό Συμβούλιο, αλλά Διοικητική Επιτροπή της Κοινότητας, διορισμένη από την Δικτατορία του Μεταξά και στην οποία Πρόεδροί της διετέλεσαν διάφοροι δημόσιοι υπάλληλοι κλπ. Το 1939, Πρόεδρος της Επιτροπής είναι ο Κων/νος Μπομπορίδης.

Από την απελευθέρωση (1944) μέχρι και το έτος 1960, ισχύει η έμμεση εκλογή του Προέδρου. Δηλαδή τον Πρόεδρο εξέλεγε το Κοινοτικό Συμβούλιο. Επίσης μέχρι το 1951 η Κοινοτική Αρχή δεν εκλέγεται, αλλά διορίζεται. Έτσι το 1945 Πρόεδρος είναι ο κ. Οδυσσέας Κατίδης και σύμβουλοι οι κ.κ. Χρήστος Παπαγεωργίου, Ευστράτιος Αγγελίδης, Κυριάκος Γρηγοριάδης και Πέτρος Σπανός.

Το 1946, Πρόεδρος είναι ο κ. Τριαντάφυλλος Αγγελίδης, με συμβούλους τους κ.κ. Πρόδρομο Σουκιουργλου, Κωνσταντίνο Αναγνώστου, Κωνσταντίνο Μυλωνά, Δημήτριο Τρακάκη και Σακρατή Ιωαννίδη.

Στις 19 Μαΐου 1949, από το νέο Κοινοτικό Συμβούλιο, Πρόεδρος με ψήφους έξι υπέρ και τρεις κατά, εκλέγεται ο κ. Πρόδρομος Σουκιουργλου και αντιπρόεδρος (ψήφοι 8 υπέρ, 1 κατά) ο κ. Κυριάκος Γρηγοριάδης. Σύμβουλοι εμφανίζονται οι κ.κ. Κωνσταντίνος Μπομπορίδης,

Συνέχεια στη σελ. 8

ΕΙΚΟΝΕΣ ΤΗΣ ΣΙΝΔΟΥ ΠΕΡΑΣΜΕΝΕΣ ΕΠΟΧΕΣ

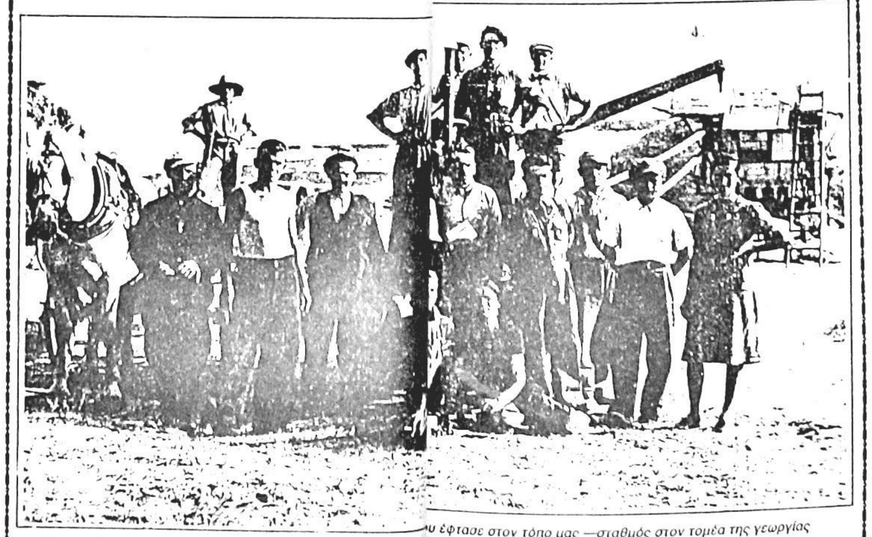

Αλωνισμός με «πατόζα» στη Σίνδο. Ήταν η πρώτη αλωνιστική μηχανή που έφτασε στον τόπο μας —σταθμός στον τομέα της γεωργίας μας— γιατί ώς τότε ο αλωνισμός γινόταν με τις δοκάνες. Σήμερα και πολύ κοπιαστική δουλειά. Γι' αυτό και οι Σινδιώτες για ανάμνηση αποθανάτισαν τη σημαντική αυτή στιγμή. φωτ. Τσαματάκης.

ΙΣΤΟΡΙΑ ΚΑΙ ΠΑΡΑΔΟΣΗ

Η Σίνδος μέσα στους αιώνες

Β' ΜΕΡΟΣ

Δημοσιεύουμε σήμερα το δεύτερο μέρος της συντεργασίας του δικηγόρου και Κοιν. Συμβούλου της Κοινότητάς μας κ. ΘΕΟΔ. ΓΚΛΑΒΕΡΗ, με την οποία επιχειρεί μια αναδρομή στην ιστορία της Σίνδου.

Το πρώτο μέρος της συνεργασίας αυτής δημοσιεύτηκε όπως είναι γνωστό στο δεύτερο φύλλο της εφημερίδας μας και η πληθώρα της ύλης μας αναγκάστε να μη συνεχίσουμε τη δημοσίευσή του στο τρίτο φύλλο.

Με την ευκαιρία κάνουμε έκκληση και πάλι σ' όλους όσους μελετούν ή ερευνούν τη μακραίωνη ιστορία του τόπου μας να μας στείλουν συνεργασίες τους.

Τεκελή 27 Οκτωβρίου

«Χθές την νύκτα έπαρουσιάσθησαν εἰς τό ἐν Τεκελῇ Στρατηγεῖον μου, οἱ Γενικοί Πρόξενοι τῆς Αὐστρίας, τῆς Ἀγγλίας, Γερμανίας, μετά τοῦ Τούρκου Φρουράρχου Θεσσαλονίκης, ὡς ἀντιπρόσωποι τοῦ ἀρχηγοῦ τῶν στρατευμάτων Ταξίμ πασᾶ, οἵτινες καί ὑπέβαλον προτάσεις παραδόσεως τῆς πόλεως καί τοῦ στρατοῦ, ἐπί τῷ ὁρῳ νά τηρήσῃ οὗτος τά ὅπλα του καί νά μείνῃ οὐδέτερος μέχρι τέλους τοῦ πολέμου. Μή δεχθείς τοῦτο, ἔθεσα ὡς ἀπαράβατον ὅρον, τήν κατάθεσιν τῶν ὅπλων, δεχθείς μόνον τήν ἐπιστροφήν αὐτῶν μετά τήν λῆξιν τοῦ πολέμου καί ἔδωκα διορίαν μέχρι τῆς ὅης πρωϊνῆς τῆς σήμερον, πρός ὁριστικήν ἀπάντησιν. Ὄντως τήν 5ην πρωϊνήν τῆς σήμερον, ἐπανῆλθεν ὁ Φρούραρχος Θεσσαλονίκης μετά τινος Διπλωματικοῦ ὑπαλλήλου, καί ἐδέχθησαν τήν παράδοσιν τῶν ὅπλων. Ὅθεν καί ἀπέστειλα δύο ἀξιωματικούς πρός σύνταξιν τοῦ σχετικοῦ πρωτοκόλλου καταθέσεως τῶν ὅπλων καί τῆς παραδόσεως τῆς πόλεως, πρό τῆς ὁποίας εὑρίσκονται τά στρατεύματά μας».

Κωνσταντίνος Διάδοχος

Όπως αδιαμφισβήτητα προκύπτει από το πιο πάνω τηλεγράφημα του Αρχηγού του Ελληνικού Στρατού, η εις αυτόν παράδοση της Θεσσαλονίκης από τους Τούρκους έγινε στην Σίνδο (Τεκελή) και όχι στο Τοψίν (Γέβυρα), όπου θέβαια έδρευε το Γενικό Στρατηγείο.

Στη συνέχεια ο Ιάσων Δημητριάδης αναφέρει «Την 27ην Οκτωβρίου, ενώ ο Αρχηγός Διάδοχος επέστρεψε την πρωΐαν εκ Σινδου εις Τοψίν (Γεν. Στρατηγείον), κατ' ουσίαν δε οι μεραρχίαι μας ελάχιστα μετεκινήθησαν, ήχθη η Ταξιαρχία Ιππικού εξ Ασσήρου εις Λαγκαδάς και το Απόσπασμα Ευζώνων εισήλθε ενωρίς το απόγευμα εις την πόλιν της Θεσσαλονίκης κατευθυνθέν δια των κεντρικών οδών εις το Διοικητήριον και τους Στρατώνας. Ελληνικαί Αρχαί εγκαθίσταντο και ανελάμβανον την τοπικήν διοίκησιν (Νομάρχης Αργυρόπουλος)...».

Ξεχωριστό ενδιαφέρον όμως παρουσιάζει για την ιστορία της Σίνδου και η αφήγηση του παλαιού Θεσσαλονικέα Μακεδονομάχου, Αξιωματικού του Σώματος Προσκόπων, Αλεξάνδρου Δ. Ζάννα, ο οποίος στα απομνημονεύματά του με τίτλο «Ο ΜΑΚΕΔΟΝΙΚΟΣ ΑΓΩΝ», αναφέρει, μεταξύ άλλων:

«...Επί τέλους έφθασε η ώρα της πορείας προς την πόλη της Θεσσαλονίκης. Περάσαμε την γέφυρα (σ.σ. Αξιού ποταμού) και τραβήξαμε ολοταχώς προς το Τεκελι, 10 χιλιόμετρα περίπου από την Θεσσαλονίκη. Εκεί συναντηθήκαμε πάλι με την 7η (VII) Μεραρχία, την Ταξιαρχία Κωνσταντινόπουλου και την Ταξιαρχία Ιππικού. Στο Τεκελι, σημερινή Σίνδο, μείναμε 36 ώρες, πάλι χωρίς κανένα λόγο. Εκεί μας βρήκαν μερικοί νέοι από τας Αθήνας, φρεσκοξυρισμένοι, θγαλμένοι από το κουτί, γιατί δεν πρόφθασαν οι καημένοι τις μονάδες τους και είχαν έλθει εκ των υστέρων να τις συναντήσουν στη Θεσσαλονίκη. Φιλοξενήσαμε το θράδυ μερικούς από αυτούς και όταν μπήκαμε ύστερα στη Θεσσαλονίκη, ακούγαμε τις διηγήσεις τους για τις μάχες του Σαραντάπορου και των Γιαννιτσών!

Το Τεκελι ήταν τσιφλίκι ενός πλούσιου Οθωμανού Χαμητή μπέη, που είχε χρηματίσει πολλά χρόνια δήμαρχος Θεσσαλονίκης. Τόσον αυτός, όσον και τα παιδιά του, ήταν πολύ καθώς πρέπει, με σοβαρή ευρωπαϊκή μόρφωση. Στο Τεκελι είχαν ένα μεγάλο κονάκι με θυμιάσια θιβλιοθήκη, δύο πιάνα και έπιπλα πρώτης τάξεως. Όταν μπήκαν όμως οι στρατιώτες της Ταξιαρχίας, ξεπάτωσαν και λεηλάτησαν τα πάντα. Έσπασαν τα πιάνα, πήραν τα θιβλία και τα πέταξαν χωρίς λόγο. Έως ότου επέμθουμε η καταστροφή είχε συντελεσθή και το σπίτι είχε καταντήσει ερείπιο.

Την επομένη ξεκινήσαμε για τη Θεσσαλονίκη. Είχαν αρχίσει οι διαπραγματεύσεις για την παράδοση της πόλεως και όταν φθάσαμε στη γέφυρα του Γαλλικού, μας ανεκοινώθη επισήμως η παράδοσίς της. Το απόγευμα της 25ης Οκτωθρίου ανέλαθαν οι πρόξενοι, κατόπιν παρακλήσεως του στρατηγού Χασάν Ταξίμ Πασά, να μεσολαθήσουν για την παράδοσιν της πόλεως. Επειδή δεν επέτυχαν τελική συμφωνία, διατάχθηκε η προέλασις του στρατού πρός την Θεσσαλονίκη. Την 26ην το απόγευμα είδαμε ομάδα εφίππων Τούρκων αξιωματικών με λευκή σημαία...».

Με το Βασιλικό Διάταγμα (Β.Δ.) 28.6.1918 που δημοσιεύθηκε στο Φύλλο Εφημερίδας της Κυβέρνησης (Φ.Ε.Κ.) Α 152/1918 ιδρύεται η Κοινότητα Τεκελή, με έδρα το Τεκελή και συνοικισμούς υπαγόμενους σ' αυτήν, τους: Τεκελή, Αμάτοβον, Τσαλκατίκου ή Τσαλίκοβον, Μαχμούτ, Λάμπρας, Κουλουπάντσα και Κάτω Καθκλή. Μετά ένα χρόνο με το Β.Δ. 11-10-1919 (Φ.Ε.Κ. Α 228/1919) προσαρτάται στην Κοινότητα Τεκελή ο συνοικισμός Κασκαρίκα (σήμερα Καλοχώρι), που μέχρι τότε δεν υπαγόταν σε καμία Κοινότητα.

Το 1924 με το Δ. 6-5-1924 (Φ.Ε.Κ. Α 107/1924), ο πιο πάνω συνοικισμός «Κασκαρίκα» αναγνωρίζεται ως ξεχωριστή Κοινότητα.

Το 1926, με το Δ. 9-2-1926 (Φ.Ε.Κ. Α 55/1926) η Κοινότητα και ο συνοικισμός Τεκελή, μετονομάζονται σε συνοικισμό και Κοινότητα Σίνδου.

Το 1927, με την Απόφαση του Υπουργού Εσωτερικών 43923/1927 διαγράφηκαν από την Κοινότητα Σίνδου, ως ακατοίκητοι, οι συνοικισμοί «Τσαλκατίκου ή Τσαλίκοβον», «Μαχμούτ» και «Κάτω Καθκλή».

Μετά ένα έτος, με την 1939/1928 Α.Υ. Εσωτ., διαγράφεται, ως ακατοίκητος, ο συνοικισμός «Κουλουπά

ΘΕΜΑΤΑ ΠΟΙΟΤΗΤΑΣ ΤΗΣ ΖΩΗΣ

«Περιβαλλοντική ηθική»

Συνέχεια από σελ. 6

χώς και η Ελλάδα, χρησιμοποιούν την αμόλυβδη βενζίνη. Ο μόλυβδος θεωρείται βλαβερός στην υγεία. Είναι νευροτοξικός και προκαλεί διανοητικές διαταραχές (μολυβδιασμικές εγκεφαλοπάθειες).

Άλλοι ρύποι: Στις διάφορες βιομηχανικές περιοχές απαντούνται άλλοι ρύποι ανάλογα με την τοπική δραστηριότητα, όπως το θηρύλλιο, ο υδράργυρος, το υδροφθόριο και η ραδιενέργεια.

Η διασπορά της ρύπανσης από τον τόπο παραγωγής στην ατμόσφαιρα εξαρτάται **από τη φύση των ρύπων** (οι αέριες ουσίες διαχέονται ευκολότερα από τα σωματίδια, **από τη θέση της πηγής και του αποδέκτη**. Γενικώς όσο μεγαλώνει η οριζόντια απόσταση του αποδέκτη από την πηγή, τόσο αυξάνει η αραίωση και μικραίνει η συγκέντρωση. Εξάλλου **το ύψος της πηγής** αυξάνει την απόσταση μεταφοράς και την αραίωση και συντελεί στην ελάττωση της συγκέντρωσης. Από υγιεινομικής σημασίας είναι φανερή η ενεργειακή επίδραση των υψηλών καμινάδων των εργοστασίων μέσα στις κατοικημένες περιοχές και αντίθετα η σημαντική επίδραση των πολύ μικρότερων αλλά χαμηλών πηγών ρύπανσης (αυτοκίνητα, θέρμανση σπιτιών), επειδή εκπέμπουν στο επίπεδο που ζουν και κινούνται οι άνθρωποι.

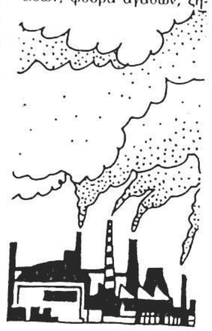

Οι **μετεωρολογικές συνθήκες** επηρεάζουν σοβαρά τη διασπορά της ρύπανσης (ταχύτητα του ανέμου). Η οριζόντια συνιστώσα της ταχύτητας του ανέμου μεταφέρει τη ρύπανση μακριά. Η κατακόρυφη συνιστώσα της ταχύτητα του ανέμου είναι ιδιαίτερα ευμενής διότι διασκορπίζει τη ρύπανση στον ευρύτερο ατμοσφαιρικό χώρο, ενώ είναι δυσμενής όταν έχει κατεύθυνση προς τα κάτω. Τέλος η **τοπογραφική διαμόρφωση** της περιοχής που βρίσκονται οι πηγές ρύπανσης και οι αποδέκτες επηρεάζει και τροποποιεί τη διασπορά της ρύπανσης. Γενικώς περιοχές που περικυκλούνται από βουνά (λεκανοπέδια, κοιλάδες, χαράδρες) ή έχουν λόφους ή υψηλά κτίρια, περιορίζουν ή εμποδίζουν τη διασπορά και ευνοούν τη συσσώρευση των ρύπων σ' αντίθεση με τις ανοικτές όπου η διασπορά είναι ανεμπόδιστη.

Οι συνέπειες της ατμοσφαιρικής ρύπανσης είναι αισθητικές (ελάττωση ατμοσφαιρικής καθαρότητας και δυσάρεστες οσμές), οικονομικές (ρύπανση σπιτιών, δρόμων και ατομικών ειδών, φθορά αγαθών, ζημιές στη βλάστηση, ζημιές στα ζώα). Αλλαγές στο κλίμα και την ατμόσφαιρα (αύξηση θερμοκρασίας με το διοξείδιο του άνθρακος, καταστροφή προστατευτικού στρώματος από το Freon 11 με άμεσο κίνδυνο από την αυξημένη υπεριώδη ακτινοβολία για τον ζωικό και φυτικό κόσμο. Τέλος οι συνέπειες της ατμοσφαιρικής ρύπανσης στην υγεία είναι: βραχυχρόνιες, όπως προσωρινή αλλαγή των φυσιολογικών λειτουργιών, ερεθισμός των ματιών, της μύτης, του λαιμού, οφίξιμο του στήθους και βήχας. Μακροχρόνιες, όπως χρόνια βρογχίτιδα, εμφύσημα, άσθμα, καρκίνος των πνευμόνων, πιθανές γενετικές μεταβολές, οξείες, οι οποίες άμεσες και εμφανείς που μπορεί να προκαλέσουν ακόμη και τον θάνατο σε μικρό ή μεγάλο αριθμό ατόμων.

Σαν επίλογο θα μπορούσαμε να πούμε ότι η ρύπανση είναι μεγάλο πρόβλημα με σύνθετη μορφή και οξύτητα τις τελευταίες δεκαετίες. Είναι αποτέλεσμα των αυξημένων ανθρώπινων δραστηριοτήτων και έχει γενικά δυσμενή επίδραση στην υγεία και στο περιβάλλον, αν και δεν είναι πάντοτε δυνατή η ποσοτική συσχέτιση.

Την αντιμετώπιση του προβλήματος δυσχεραίνουν ιδιαίτερα ο μεγάλος αριθμός και η ποικιλία των πηγών ρύπανσης. Οι διαδικασίες είναι χρονοβόρες με ψηλό οικονομικό και κοινωνικό κόστος.

Πάντως η σωστή μελέτη του προβλήματος και ο κατάλληλος προγραμματισμός των απαιτουμένων ενεργειών οδηγούν προοδευτικά σε ικανοποιητική βελτίωση της κατάστασης μέσα σε εύλογο χρονικό διάστημα.

ΤΕΛΟΣ Β΄ ΜΕΡΟΥΣ

ΒΙΒΛΙΟΓΡΑΦΙΑ:

Θ. Α. ΕΔΙΠΙΔΗ: «ΜΕΘΟΔΟΙ ΕΡΓΑΣΤΗΡΙΑΚΗΣ ΕΡΕΥΝΗΣ ΕΝ ΤΗ ΥΓΙΕΙΝΗ».

Γ. Π. ΜΑΡΚΑΝΤΩΝΑΤΟΥ: «ΣΤΟΙΧΕΙΑ ΥΓΙΕΙΝΗΣ ΠΕΡΙΒΑΛΛΟΝΤΟΣ ΚΑΙ ΥΓΕΙΟΝΟΜΙΚΗΣ ΜΗΧΑΝΙΚΗΣ».

Το υποκατάστημα της **INTERAMERICAN** στη Σίνδο (Αλ. Παπαναστασίου 27) είναι έτοιμο να σας εξυπηρετήσει και ο ασφαλιστικός σύμβουλος

κ. ΚΟΚΚΙΝΟΣ ΓΙΑΝΝΗΣ

είναι πάντα στη διάθεσή σας για οποιαδήποτε ασφαλιστική συμβουλή (τηλ. 797.507)

Ασφάλειες
Ζωής • Πυρός • Κλοπής • Αστικής ευθύνης • Αυτοκινήτων • Παιδικών προγραμμάτων • Μεταφορών

Η Σίνδος μέσα στους αιώνες

Συνέχεια από σελ. 7

Θωμάς Στάθαρος, Νικολάος Μπαξεβανίδης, Ιωάννης Ζαχαμίδης, Στέργιος Ζαγκότσης, Χαράλαμπος Αραμπατζής και Θεολόγης Μιχαλακόπουλος.

Στις 5 Μαΐου 1951, Πρόεδρος είναι ο κ. Στέργιος Ζαγκότσης και σύμβουλοι οι κ.κ. Θωμάς Αποστόλου, Θωμάς Στάθαρος, Θεόδωρος Πάντσιος και Κωνσταντίνος Κατσαβουνίδης.

Στις 26 Μαΐου 1951, Πρόεδρος εκλέγεται, με ψήφους 9 υπέρ, 2 κατά, ο κ. Πρόδρομος Σουκιούργλου, Αντιπρόεδρος (ψήφοι 5 υπέρ, 4 κατά) ο κ. Μιχαήλ Σταυρακίδης και Σύμβουλοι οι κ.κ. Κυριάκος Γρηγοριάδης, Παναγιώτης Μιχαήλογλου, Παναγιώτης Γεωργιάδης, Μιχαήλ Γκαμανής, Κωνσταντίνος Μυλωνάς, Λάζαρος Νεστορίδης και Στέργιος Πασχαλούδης.

Στις 15 Δεκεμβρίου 1952 επανεκλέγεται Πρόεδρος με ψήφους 6 υπέρ, 3 κατά, ο κ. Πρόδρομος Σουκιούργλου. Σύμβουλοι είναι: Μιχαήλ Στσυρακίδης, Μιχαήλ Γκαμανής, Μιχαήλ Καραγκιόζογλου, Παναγιώτης Μιχαήλογλου, Παναγιώτης Γεωργιάδης (Αντιπρόεδρος), Λάζαρος Νεστορίδης, Στέργιος Πασχαλούδης και Κωνσταντίνος Μυλωνάς.

Το 1954, Πρόεδρος είναι ο κ Πρόδρομος Σουκιούργλου, Σύμβουλοι οι Εμμανουήλ Μυλωνίδης, Μιχαήλ Γκαμανής, Μιχαήλ Κιουμουρτζίδης, Νικόλαος Μπαξεβανίδης, Σταμάτιος Μεσσαλάς, Κωνσταντίνος Μυλωνάς, Μιχαήλ Καραγκιόζογλου και Απόστολος Χατζόπουλος.

Στις 15 Δεκεμβρίου 1956 γίνεται εκλογή Προέδρου. Πρόεδρος εκλέγεται από το Κοινοτικό Συμβούλιο ο κ. Αβραάμ Θωμόπουλος και Αντιπρόεδρος ο κ. Ιωάννης Πετράκης. Σύμβουλοι είναι οι: Οδυσσεύς Κατίδης, Κωνσταντίνος Τσιλιμίγκρας, Αθανάσιος Γκλαβέρης, Σωκράτης Ιωαννίδης, Γεώργιος Ζώρης, Χρήστος Καρακατσάνης και Θεοφάνης Ραγκότσης.

Το 1960, Πρόεδρος είναι ο κ. Αβραάμ Θωμόπουλος, Αντιπρόεδρος ο κ. Μιχαήλ Γκαμανής και σύμβουλοι οι κ.κ. Κωνσταντίνος Τσιλιμίγκρας, Τριαντάφυλλος Αγγελίδης, Θεόδωρος Ευσταθιάδης, Αθανάσιος Γκλαβέρης, Χρήστος Αραμπατζής, Οδυσσεύς Κατίδης και Ιωάννης Πετράκης.

Την 1 Φεβρουαρίου 1962, Πρόεδρος είναι ο κ. Τριαντάφυλλος Αγγελίδης, αντιπρόεδρος ο κ. Θεόδωρος Ευσταλιάδης και σύμβουλοι οι κ.κ. Κώνος Τσιλιμίγκρας, Αβραάμ Θωμόπουλος, Αθανάσιος Γκλαβέρης, Χρήστος Αραμπατζής, Ιωάννης Πετράκης, Μιχαήλ Γκαμανής και Οδυσσεύς Κατίδης.

Το έτος 1964 Πρόεδρος είναι ο κ. Γεώργιος Φλώρος, αντιπρόεδρος ο κ. Αβραάμ Θωμόπουλος, και σύμβουλοι οι κ.κ. Στέφανος Ζαγκότσης, Μιχαήλ Κωνσταντινίδης, Αναστάσιος Πασχαλούδης, Φώτιος Γκριμπίζης, Παύλος Γκρούγιας, Κωνσταντίνος Ντάλλης, Αντώνιος Μπέκας, Γεράσιμος Μοσχόπουλος και Βασίλειος Γέρμαν.

ΘΟΛΩΡΟΣ ΓΚΛΑΒΕΡΗΣ

ΑΡΒΑΝΙΤΙΔΗΣ Ο.Ε.
ΒΙΟΜΗΧΑΝΙΚΑ ΧΡΩΜΑΤΑ
ΣΙΔΗΡΙΚΑ – ΥΔΡΑΥΛΙΚΑ
ΧΡΩΜΑΤΙΚΑ
ΒΙΟΤΕΧΝΙΑ ΧΡΩΜΑΤΩΝ
ΠΛΑΣΤΙΚΑ – ΥΔΡΟΧΡΩΜΑΤΑ
RELIEF – ΣΙΜΕΝΤΟΧΡΩΜΑΤΑ
κλπ
ΣΙΝΔΟΣ, 799.195 – 798.582

ΚΟΙΝΟΤΗΤΑ ΣΙΝΔΟΥ

Γνωστοποίηση

Για όσους επαγγελματίες οδηγούς ενδιαφέρονται να θέσουν σε κυκλοφορία αυτοκίνητο εκκένωσης βόθρων.

Γίνεται γνωστό ότι από τη Δ/νση Συγκοινωνιών του νομού Θεσ/νίκης πρόκειται να δοθεί άδεια κυκλοφορίας ενός Φ.Δ.Χ. αυτοκινήτου μικτού βάρους μέχρι 26.000 ΚG, εκκένωσης βόθρων, με έδρα τη Σίνδο και με ακτίνα κυκλοφορίας του τα διοικητικά όρια της Κοινότητάς μας.

Όσοι επαγγελματίες οδηγοί μόνιμοι κάτοικοι της Κοινότητάς μας (τουλάχιστο της τελευταίας διετίας) ενδιαφέρονται, μπορούν να υποβάλλουν αίτηση μαζί με τα δικαιολογητικά που απαιτούνται στη Δ/νση Συγκοινωνιών Θεσ/νίκης μέσα σε προθεσμία 60 ημερών από τη δημοσίευση της σχετικής ανακοίνωσης της Δ/νσης Συγκοινωνιών στην εφημερίδα «Μακεδονία» της Θεσ/νίκης.

Για τα δικαιολογητικά που απαιτούνται καθώς και για κάθε σχετική πληροφορία οι ενδιαφερόμενοι μπορούν να απευθύνονται στη Δ/νση Συγκοινωνιών Θεσ/νίκης καθώς και στην Κοινότητα Σίνδου.

ΚΟΙΝΟΤΗΤΑ ΣΙΝΔΟΥ

Προκλήθηκε σύγχιση από δημοσιεύμά μας

Στο προηγούμενο φυλλο της εφημερίδας μας και στην πρώτη σελίδα δημοσιεύτηκε ρεπορτάζ που αναφερόταν σε αποφάσεις που έλαβε η τοπική μας επιτροπή προστασίας περιβάλλοντος. Το ρεπορτάζ αυτό που είχε υπέρτιτλο «σημαντικές αποφάσεις της τοπικής μας επιτροπής προστασίας ΙΙεριβάλλοντος» και τίτλο «να ιδρυθεί στην περιοχή μας πειραματικός σταθμός-πιλότος αξιοποίησης των σκουπιδιών» δικαιολογημένα προκάλεσε σύγχιση στους αναγνώστες μας καθώς και τις διαμαρτυρίες των μελών της τοπικής μας επιτροπής περιβάλλοντος για το λόγο ότι το περιεχόμενο του δεν απεικόνιζε την πραγματικότητα.

Συγκεκριμένα στο ρεπορτάζ αναφέρονταν ότι η τοπική μας επιτροπή προστασίας περιβάλλοντος αποφάσισε να προτείνει την ίδρυση στην περιοχή μας του αναφερόμενου σταθμού αξιοποίησης σκουπιδιών, ενώ τούτο δεν είναι ακριβές.

Το λάθος — γιατί για καθαρό λάθος πρόκειται για το οποίο ευθύνεται αποκλειστικά η σύνταξη της εφημερίδας μας— προέκυψε από παρερμήνευση των πρακτικών των αποφάσεων της επιτροπής. Το ακριβές είναι ότι πρόταση για την ίδρυση τέτοιου σταθμού έγινε από ιδιώτη στο συνέδριο της ΕΤΒΑ και όχι ότι η τοπική μας επιτροπή αποφάσισε να γίνει η πρόταση αυτή από την Κοινότητά μας.

Για το θέμα του δημοσιεύματος με το λανθασμένο περιεχόμενο συγκλήθηκε η τοπική μας επιτροπή προστασίας περιβάλλοντος η οποία συνεδρίασε στις 18 Ιανουαρίου, η οποία και αποφάνθηκε γι' αυτό τα εξής, με την επιθυμία η απόφασή της να γνωστοποιηθεί στους κατοίκους:

Η ανακοίνωση της Επιτροπής

«Η τοπική μας επιτροπή περιβάλλοντος Σίνδου γνωστοποιεί στο αναγνωστικό κοινό της εφημερίδας «Η ΣΙΝΔΟΣ» ότι το ρεπορτάζ που δημοσιεύτηκε στο 3ο φύλλο της εφημερίδας αυτής με τον τίτλο «να ιδρυθεί σταθμός-πιλότος στην περιοχή μας για την αξιοποίηση των σκουπιδιών» και ειδικώτερα η παράγραφος που αναφέρεται στο θέμα αυτό, δεν ανταποκρίνεται στα όσα συζητήθηκαν στη συνεδρίαση της 2 Δεκεμβρίου 1987 της επιτροπής περιβάλλοντος.

Για την αποφυγή λανθασμένων εντυπώσεων και παρεξηγήσεων η επιτροπή πληροφορεί το αναγνωστικό κοινό ότι στην αναφερόμενη συνεδρίαση της επιτροπής, ο πρόεδρος της Κοινότητας ενημέρωσε τα μέλη της επιτροπής για το περιεχόμενο του συνεδρίου που πραγματοποιήθηκε στην Αθήνα στις 12.11.1987 από την ΕΤΒΑ με κύριο θέμα την περιβαλλοντική ρύπανση.

Ένα από τα θέματα της ενημέρωσης του ήταν και η πρόταση ιδιώτη επιχειρηματία να προβεί στη δημιουργία πειραματικού σταθμού-πιλότου επξεργασίας σκουπιδιών. Το θέμα απλά συζητήθηκε στην επιτροπή μας και κρίθηκε ενδιαφέρον, χωρίς όμως να αποφασιστεί τίποτε σχετικά ούτε και αποφασίστηκε να γίνει κάποια πρόταση για την ίδρυση τέτοιου σταθμού».

Συνδιώτισσες,
Συνδιώτες,

Οι συνεδριάσεις του Κοινοτικού Συμβουλίου είναι δημόσιες και ανοιχτές για όλους. Μπορεί να τις παρακολουθήσει ελεύθερα ο κάθε δημότης. Μη διστάζετε να τις παρακολουθείτε. Έτσι θα ενημερώνεστε για όλα τα θέματα που αφορούν τον τόπο μας.

οι αναγνώστες γράφουν

Η ΕΦΗΜΕΡΙΔΑ ΜΑΣ ΞΥΠΝΑΕΙ ΝΟΣΤΑΛΓΙΕΣ

«Αισθάνομαι σαν μετανάστης μακρυά από τη Σίνδο μας»

Αγαπητή «ΣΙΝΔΟΣ»

Τα 40 χρόνια που έζησα στη Σίνδο, μου έκαναν να την αγαπήσω σαν πατρίδα μου. Κατά την εκεί διαμονή μου, φρόντισα, στο μέτρο των δυνάμεών μου, να προσφέρω ό,τι μπορούσα για την προοδο του χωριού, σε συνεργασία με άλλους συγχωριανούς, μεταξύ των οποίων συγκαταλέγεται και ο τωρινός Πρόεδρος της Κοινότητας κ. Τρ. Ευθυμίου, καθώς και μερικοί Σύμβουλοι της Κοινότητας, και άλ οι παράγοντες του τόπου. Τωρα, οι ανάγκες της ζωής με έφεραν έξω από το χωριό μου, το ενδιαφέρον μου όμως γι' αυτό εξακολουθεί να παραμένει αμείωτο, ενω η αγάπη μου μεγαλωσε, όπως όλων των ξενητεμένων για την πατρίδα τους. Εδώ, αισθάνομαι σαν μετανάστης. Όταν σε κάποια εφημερίδα δω μόνο τη λέξη Σίνδος, διαβάζω άπληστα το τι γράφει.

Έτσι, όταν είδα την εφημερίδα «ΣΙΝΔΟΣ» τη διάβασα όλη με λαχτάρα. Ρούφηξα το περιεχόμενό της από την αρχή μέχρι το τέλος. Θαυμάσια η έμπνευση για την έκδοσή σου, κι ακόμα πιο θαυμάσιο το περιεχόμενό σου. Το κύριο θέμα σου, η απορρύπανση και οι σχετικές κινητοποιήσεις που έγιναν (και δεν αμφιβάλλω ότι θα συνεχιστούν, αν χρειαστεί), οπωσδήποτε θα φέρουν τα αναμενόμενα ευνοϊκά αποτελέσματα, γιατί όλοι ενωμένοι, ανεξάρτητα από οποιεσδήποτε πολιτικές ή άλλες τοποθετήσεις, παλεύετε μαζί.

Αλλά από την εφημερίδα, μαθαίνει κανείς ότι η κωμόπολή μας (αλλού τέτοιες κωμοπόλεις είναι πρωτεύουσες Νομών) έχει πραγματοποιήσει σημαντικές πράξεις στον κοινωνικό και πολιτιστικό τομέα. ΚΑΠΗ, Παιδικός Σταθμός, Πολιτιστικό Κέντρο, Φιλαρμονική, Αθλητισμός. Όλα αυτά αποτελούν δείγματα ανάπτυξης της κοινωνίας του χωριού, καθώς επίσης και το ανεγειρόμενο κτίριο του Γυμνασίου-Λυκείου, η εθελοντική αιμοδοσία, κλπ.

Μεγάλη εντύπωση προκαλεί η εφημερίδα των μαθητών του Δημοτικού Σχολείου με ένα αίτημά τους, με τη δική τους πρόταση για τη σωστή λύση του. Τι ενδιαφέρον θα είχε αν ξεκινούσαν μια πορεία προς τα Γραφεία της Κοινότητας ζητώντας την επίλυση του αιτήματός τους! Θα τους δίδασκε ότι η ζωή είναι αγώνας.

Λύπη όμως μου προκάλεσε η είδηση του θανάτου του Χαράλαμπου Κωνσταντινίδη που συνεργαστήκαμε στην «ΟΜΟΝΟΙΑ», στο θεατρικό τμήμα, όπου έπαιξε στον «Παπαφλέσα» του Σπ. Μελά και στο «Τέλος του Ταξιδιού» του Σεριφ. Ήταν καλός, δραστήριος, έντιμος συνεργάτης.

Σου εύχομαι, αγαπητή «ΣΙΝΔΟΣ» να ζήσεις χρόνια πολλά (και το πιστεύω ότι θα ζήσεις αιώνια) και να είσαι πάντα, όπως στο πρώτο σου φύλλο, πολυ καλή, πολύ ενδιαφέρουσα, πολύ ενημερωτική.

Θεσ/νίκη 27.11.87
Με πολύ αγάπη
ΓΙΑΝΝΗΣ ΑΡΧΟΝΤΗΣ

Μέσο διαλόγου ενημέρωσης προβληματισμού

Με χαρά και ενθουσιασμό πήρα στα χέρια μου την κομψή, τη συμπαθητική και τόσο πολύ χρήσιμη για τον τόπο μας και για μας, εφημερίδα «Η Σίνδος».

Σίγουρα προορίζεται να παίξει σημαντικό ρόλο στα οικονομικά, τα κοινωνικά και τα πολιτιστικά πράγματα της Σίνδου, σαν μέσο ενημέρωσης, διαλόγου και προβληματισμού.

Ανταποκρινόμενος στην έκκληση της εφημερίδας μας, σας στέλνω συνεργασία μου και εύχομαι κουράγιο και καλή επιτυχία σ' όλους όσους συμβάλουν στην προσπάθεια της έκδοσης της εφημερίδας μας.

ΔΗΜΗΤΡΗΣ ΖΑΪΜΙΔΗΣ
Σπουδαστής

Μια ευκαιρία που ίσως δεν χάθηκε...

Με σκοπό τη δημιουργία Τράπεζας Αίματος για τη Σίνδο, το Κοινοτικό Συμβούλιο κάλεσε στις 6 Δεκέμβρη κινητό συνεργείο αιμοληψίας, στο οποίο έδωσαν αίμα 53 άτομα, σε σύνολο 7.000 κατοίκων!!!

Τι μαγνάδι ευκαιρία αλήθεια, για όλους τους γονείς, να δώσουν ένα μεγάλο μήνυμα ανθρωπιάς και αγάπης για το συνάνθρωπο, παίρνοντας το παιδί τους από το χέρι και πηγαίνοντας να δώσουν αίμα! Τι μεγάλη ευκαιρία να διώξουν και τα παιδιά το φόβο τους για το γιατρό! Γιατί τόσο μικρή συμμετοχή;

Γιατί, Τι να πω, ας ελπίσουμε ότι σε επόμενη αιμοδοσία δεν θ' αφήσουμε την ευκαιρία να ξαναχαθεί!!!

Γ. ΔΑΡΔΑΜΑΝΗΣ

Χρήσιμα τηλέφωνα

Κοινότητα Σίνδου, γραφ. Προέδρου:	798.698
Κοινότητα Σίνδου, γραφ. Γραμματείας:	798.143
Κρατικός Παιδικός Σταθμός Σίνδου:	798.266
Κ.Α.Π.Η. Σίνδου:	797.768
Πνευματικό Κέντρο Κοιν. Σίνδου:	799.290
Πυροσβεστική Υπηρεσία Σίνδου:	798.199
Ταχυδρομείο Σίνδου:	799.566
Ταχυδρομείο ΒΙ ΠΕ.Θ.:	799.261
Εθνική Τράπεζα, Υποκ. Σίνδου:	798.048
Εμπορική Τράπεζα ΒΙ ΠΕ.Θ.:	798.397
Γραφείο Διοίκησης Ε.Τ.Β.Α.	798.103
Αστυνομικό Τμήμα Ασφάλειας Σίνδου:	799.086
Αστυνομικό Τμήμα Τάξης Σίνδου:	798.666
Γυμνάσιο-Λύκειο Σίνδου:	798.422
Α΄ Δημοτικό Σχολείο Σίνδου:	798.110
Β΄ Δημοτικό Σχολείο Σίνδου:	798.183
Α΄ Γεωργ. Πιστ/κός Συν/σμός Σίνδου:	798.207
Β΄ Γεωργ. Πιστ/κός Συν/σμός Σίνδου:	799.697
Σιδηροδρομικός Σταθμός Σίνδου:	798.341
Ο.Σ.Ε. Θεσ/νίκης, Κρατήσεις Θέσεων:	517.518
Ο.Τ.Ε. Σίνδου, Τεχνικό Γραφείο:	799.599
Νηλειαρχείο Θεσ/νίκης:	538.813
Ολυμπιακή Αεροπορία:	230.240
Πολεοδομία Θεσ/νίκης:	286.240
Α΄ Οικονομική Εφορία Θεσ/νίκης:	514.691
Α΄ Ταμείο Εισπράξεων:	540.750
Ο.Α.Ε.Δ. Ν. Μαγνησίας:	782.374
Δ/νση Γεωργίας Ν. Μαγνησίας	781.029
Κτηνιατρείο Σίνδου:	798.150
Τροχαία Ατυχημάτων Θεσ/νίκης:	521.528
Βλάβες ΔΕΗ:	520.011
Βλάβες ΟΤΕ:	1217
Τελωνείο:	531.231
ΤΑΞΙ Σίνδου:	798.184
Κέντρο Αιμοδοσίας:	209.550
Αγροτικό Ιατρείο Σίνδου:	798.700
Ι.Κ.Α. Σίνδου:	798.389
Κέντρο Υγείας Διαβατών:	798.881, 781.481
Κεντρο Υγείας Χαλάστρας:	0398/42.222
Σταθμός Πρώτων Βοηθειών Θεσ/νίκης:	166
Σταθμός Πρώτων Βοηθειών ΒΙ.ΠΕ.Θ:	798.059
Εφημερεύουτα Νοσοκομεία:	106
Νοσοκομείο ΑΧΕΠΑ:	993.111
Νοσοκομείο Αγ. ΔΗΜΗΤΡΙΟΣ:	203.121
Νοσοκομείο ΚΕΝΤΡΙΚΟ:	211.221
Νοσοκομείο ΙΠΠΟΚΡΑΤΕΙΟ:	830.034
Νοσοκομείο ΠΑΠΑΝΙΚΟΛΑΟΥ:	957.703
Νοσοκομείο Α΄ ΙΚΑ:	417.521
Νοσοκομείο Β΄ ΙΚΑ:	422.241
Φαρμακείο Ανδρονικίδη, Σίνδος:	799.325
Φαρμακείο Παντελίδη, Σίνδος:	798.107
Φαρμακείο Φλώρου, Σίνδος:	798.394

Πρόβλημα βατότητας στην οδό Ακρόπολης

Κύριοι,

με το γράμμα μου αυτό θέλω να εκφράσω τα θερμά μου συγχαρητήρια, στον Πρόεδρο της Κοινότητας, στο Κοινοτικό Συμβούλιο, για την πρωτοβουλία της έκδοσης εφημερίδας με την επωνυμία «ΣΙΝΔΟΣ» όπως και στη Συντακτική Επιτροπή, σαν μια πράξη πολύ άξια επαίνου.

Από τα πρώτα δείγματα, φαίνεται ο κόσμος της Κοινότητας, αγκάλιασε και αγάπησε την τοπική εφημερίδα του και κατάλαβε ότι η έκδοσή της έγινε απαραίτητη για το καλό και την πρόοδο των κατοίκων της.

Προσωπικά θα είμαι πάντοτε στο πλευρό της, φανατικός υποστηρικτής, στην πλήρη αντικειμενική ενημέρωση, στους δίκαιους αγώνες της και γενικά σε κάθε πρωτοβουλία που θ' αποθλέπει στην ανάπτυξη, την πρόοδο, για μια καλύτερη ανθρώπινη διαβίωση των κατοίκων της.

Με την ευκαιρία θα ήθελα να σας γνωστοποιήσω μια απαράδεκτη κατάσταση που παρουσιάζει ο δρόμος Ακρόπολης. Κύρια είναι από πεζούς αδιάβατος, επικίνδυνος σε περίπτωση βροχής και παγωνιάς. Έχω τη γνώμη, χρειάζονται να ληφθούν άμεσα απαραίτητα μέτρα, τώρα το Χειμώνα, για την αποκατάστασή του, και την εξυπηρέτηση των κατοίκων της περιοχής.

Με μια επιτόπια εξέταση του προβλήματος αυτού θα μπορέσετε να διαπιστώσετε τη σημερινή κατάσταση του δρόμου αυτού.

Για τον καινούργιο χρόνο εύχομαι σε όλους σας υγεία, αγάπη, ειρήνη και Χρόνια Πολλά.

Με τιμή
ΠΑΝΑΓ. ΚΑΡΑΚΙΤΣΟΣ

Σ.Σ. Το αίτημα που διατυπώνει ο κ. Π. Καρακίτσος το θέσαμε υπόψει του προέδρου της Κοινότητάς μας, ο οποίος μας δήλωσε τα εξής: «Εκφράζω τη χαρά μου που οι δημότες μας χρησιμοποιούν την εφημερίδα της Κοινότητάς μας για να διατυπώνουν τις προτάσεις τους και τα αιτήματά τους. Όσον αφορά για το συγκεκριμένο δρόμο έχω να πω τα εξής: Ο δρόμος αυτός έχει ασφαλτοστρωθεί, αλλά ο κ. Π. Καρακίτσος έχει δίκαιο γιατί σε ένα σημείο ο δρόμος έπαθε καθίζηση και πραγματικά δημιουργούνται προβλήματα βατότητας γιατί συγκεντρώνονται στο σημείο αυτό νερά και λάσπες. Με την πρώτη ευκαιρία όμως θα επισκευαστεί το επίμαχο αυτό σημείο του δρόμου και θα εξαλειφθούν τα προβλήματα που τώρα δημιουργούνται εξαιτίας του.

Ο ΦΑΚΟΣ ΤΗΣ «ΣΙΝΔΟΥ» ΣΤΑ ΓΕΓΟΝΟΤΑ

Η πίττα του Πολιτιστικού Συλλόγου



Την πρωτοχρονιάτικη πίττα του έκοψε και φέτος ο Πολιτιστικός Συλλογος της Κοινότητάς μας σε ωραία εκδήλωση που πραγματοποιήθηκε στις 17 Ιανουαρίου στο Πνευματικό Κέντρο με τη συμμετοχή πολλών μελών και φίλων του Συλλόγου. Στη φωτογραφία ο πρόεδρος του Συλλόγου ενώ κόβει την πίττα και δίπλα του η υπεύθυνη των αθλητικών τμημάτων του Συλλόγου κ. Εύα Κοκκίνη. Μετά το κόψιμο του πίττας ακολούθησε δεξίωση καθώς και κλήρωση διαφόρων δώρων.

ΣΤΟ ΠΕΔΙΟ ΒΟΛΗΣ ΚΑΡΑΤΑΣΣΟΥ ΘΕΛΟΥΝ ΟΙ Ο.Τ.Α. ΤΗΣ ΠΕΡΙΟΧΗΣ ΝΑ ΑΝΕΓΕΡΘΕΙ ΤΟ ΝΟΣΟΚΟΜΕΙΟ

Η αναγκαιότητα της ίδρυσης νοσοκομείου στη δυτική πλευρά της Θεσ/νίκης τονίστηκε και πάλι από τη συντονιστική επιτροπή που διεξάγει τον αγώνα για την ίδρυση του νοσοκομείου, σε συνέντευξη τύπου που έδωσε τον περασμένο μήνα.

Η συντονιστική επιτροπή που έχει συγκροτηθεί από δημάρχους και προέδρους Κοινοτήτων της δυτικής περιοχής, ανέλυσε τους λόγους για τους οποίους η σημασία του περιφερειακού νοσοκομείου του δυτικού τομέα είναι τεράστια, όχι μόνο για την ευρύτερη περιοχή Θεσ/νίκης, αλλά και για ολόκληρη τη Βόρεια Ελλάδα.

ΜΕΓΑΛΗ ΑΝΑΓΚΗ

Οι λόγοι που καθιστούν αναγκαία την ίδρυση του νοσοκομείου —τόνισαν τα μέλη της συντονιστικής επιτροπής— καθορίζονται από:

— Την προβληματική —ποσοτική και ποιοτική— νοσοκομειακή περίθαλψη.

— Την υπερσυγκέντρωση των υπηρεσιών παροχής υγείας στο κέντρο της πόλης, γεγονός που δημιουργεί σοβαρά προβλήματα εξυπηρέτησης στους κατοίκους των δυτικών περιοχών, αλλά και κυκλοφοριακή συμφόρηση στο κέντρο.

— Την κάλυψη ειδικών τομέων που χρειάζεται η δυτική περιοχή, όπως κέντρο τραυματιολογίας, εξαιτίας του εργατικού κυρίως πληθυσμού της.

— Τη βελτίωση της ιατρικής εκπαίδευσης, αφού το νοσοκομείο θα έχει πανεπιστημιακό χαρακτήρα.

Ο ΧΩΡΟΣ ΠΟΥ ΘΑ ΚΤΙΣΤΕΙ

Στη συνέχεια τονίστηκε επίσης ότι τόσο από το ρυθμιστικό Θεσ/νίκης όσο και από το γενικό πολεοδομικό σχέδιο Πολίχνης έχει επιλεγεί το πεδίο βολής Καρατάσσου (χώρος τον οποίο επέλεξε παλιότερα και η ειδική επιτροπή όπου συμμετείχαν η υπηρεσία προγραμματισμού της νομαρχίας, η διεύθυνση οικισμού, πανεπιστήμιο, ΤΕΔΚ, ΤΕΕ, ιατρικός σύλλογος και οι νοσοκομειακοί γιατροί, και συνεπώς εκεί πρέπει να κτιστεί, αφού απομακρυνθεί το πεδίο βολής.

Σημειώνεται ότι το Υπουργείο Εθνικής Άμυνας αντιδρά για τη μεταφορά του πεδίου βολής σε άλλο χώρο. Ενώ η Κοινότητα Ν. Ευκαρπίας πρότεινε να παραχωρήσει στο Υπουργείο Εθνικής Άμυνας ένα δικό της οικόπεδο για να μεταφερθεί το πεδίο βολής σ' αυτό.

Το δημοτικό συμβούλιο του Δήμου Πολίχνης τέλος απεφάσισε το χαρακτηρισμό του χώρου του πεδίου βολής Καρατάσσου ως χώρο για την ανέγερση του νοσοκομείου.

Η συντονιστική επιτροπή αγώνα εξάλλου απεφάσισε να πραγματοποιήσει μέσα στον Ιανουάριο συνάντηση με τον υπουργό Εθνικής Άμυνας κ. Ι. Χαραλαμπόπουλο και με τους βουλευτές Θεσ/νίκης για να τους ενημερώση για το θέμα.

ΕΚΔΗΛΩΣΕΙΣ ΤΟΥ ΚΑΠΗ ΣΙΝΔΟΥ



Σημαντική δραστηριότητα αναπτύσσει το ΚΑΠΗ Σίνδου για την ψυχαγωγία των συνδημοτών μας της τρίτης ηλικίας. Η φωτογραφία είναι παρμένη από την ωραία εκδρομή που πραγματοποίησε το ΚΑΠΗ το 1986 στη Βελβενδό, και που ακόμα την θυμούνται με νοσταλγία όσοι πήραν μέρος σ' αυτή.

ΚΑΠΗ

Οι σημερινές προοπτικές του θεσμού



ΓΡΑΦΕΙ Η ΚΑΤΕΡΙΝΑ ΚΟΥΒΕΛΗ

Τα Κέντρα Ανοικτής Προστασίας Ηλικιωμένων (τα ΚΑΠΗ), είναι ένας καινούργιος θεσμός στα πλαίσια των προγραμμάτων της Κοινωνικής Πολιτικής.

Άρχισαν πειραματικά να λειτουργούν σε διάφορες κοινότητες της χώρας μας πριν από 7 χρόνια, με έντονο το γεροντικό στοιχείο, και κάτω από την ευθύνη ιδιωτικών προνοιακών οργανώσεων.

Μετά τις εκλογές του 1981 η τωρινή κυβέρνηση σωστά ανέθεσε στην Τοπική Αυτοδιοίκηση τη λειτουργία αυτών των προγραμμάτων και σιγά-σιγά ξαπλώθηκε ο θεσμός στην επαρχία, στην οποία ήδη λειτουργούν πάνω από 150 ΚΑΠΗ, ενώ αρκετά είναι ήδη υπό σύσταση. Τα κέντρα αυτά είναι κέντρα Ανοιχτής Προστασίας και στο σημείο αυτό είναι και η σημαντική τους διαφορά από τα προγράμματα της κλειστής προστασίας, τα γνωστά μας γηροκομεία, οίκοι ευγηρίας κλπ., που ήταν τα μόνα προγράμματα για την τρίτη ηλικία που δέσποζαν στον τομέα προστασίας ηλικιωμένων.

Σκοπός των ΚΑΠΗ είναι να παρέχουν προστασία στα άτομα 60 ετών και άνω. Προστασία τέτοια που θα τους βοηθήσει να παραμείνουν ενεργά μέλη στην κοινότητά τους και στο περιβάλλον τους, δίνοντάς τους ευκαιρίες να αισθάνονται ακόμη κοινωνικά χρήσιμα άτομα, αποβάλλοντας την παθητικότητα και την αδράνεια που φυσικό είναι να κατέχει τα ηλικιωμένα άτομα με το πέρασμα του χρόνου. Ευκαιρίες να δραστηριοποιηθούν, μέσα από διάφορες εκδηλώσεις ανάλογα με τις ικανότητες και τα ενδιαφέροντά τους, θυμούμενοι παλιά τους ταλέντα.

Κυρίως όμως τους προσφέρεται συμβουλευτική βοήθεια και συναισθηματική υποστήριξη, που είναι τόσο απαραίτητη για τα προβλήματα της μοναξιάς, της απομόνωσης, της ανασφάλειας και της απόρριψης από το περιβάλλον, που έντονα υπάρχουν στους ηλικιωμένους.

Στα ΚΑΠΗ υπηρετούν κοινωνική λειτουργός, φυσιοθεραπευτής, εργοθεραπευτής, επισκέπτρια αδελφή και βοηθητικό προσωπικό. Στελεχωμένα με αυτό το προσωπικό, τα ΚΑΠΗ λειτουργούν σε τακτές ώρες, ενώ τα προγράμματά τους είναι τα εξής:

Κοινωνικής υπηρεσίας – φυσικοθεραπείας – εργοθεραπείας (απασχόληση - αυτοϋπηρέτηση), ιατρικό πρόγραμμα, καθώς και ψυχαγωγικά - επιμορφωτικά προγράμματα.

Γι' αυτό λοιπόν τα ΚΑΠΗ πρέπει να λειτουργούν με σωστή υποδομή και όχι με υποβαθμισμένα προγράμματα, με τη μορφή κυλικείων και παραρτημάτων, όπως λειτουργούν ορισμένες υπηρεσίες. Είναι καθήκον του υπουργείου Υγείας και Πρόνοιας, της Τοπικής Αυτοδιοίκησης και των εργαζομένων να περιφρουρήσουν το θεσμό αυτό και να αντιταχθούν στην υποβάθμισή του.

ΚΑΤΕΡΙΝΑ ΚΟΥΒΕΛΗ

Φυσιοθεραπεύτρια

ΠΝΕΥΜΑΤΙΚΑ ΑΘΛΗΜΑΤΑ

Το σκάκι στη Σίνδο

ΓΡΑΦΕΙ Ο...

ΣΩΚΡΑΤΗΣ ΜΑΡΙΟΓΛΟΥ

Τελείωσε στις 10 Ιανουαρίου ο σκακιστικό τουρνουά αφιεωμένο στη μνήμη του Σπύρου Μπίκου στο οποίο έλαβε μέρος αι η ομάδα του Πολιτιστικού ας Συλλόγου. Το τουρνουά υτό προκάλεσε ιδιαίτερο ενιαφέρον γιατί έλαβαν σ' αυτό έρος 13 ομάδες χωρίς περιορισμό κατηγορίας και γιατί σ' υτό σημείωσαν νίκες αρκετές ές ομάδες που αγωνίστηκαν ε πεπειραμένες ομάδες. Η ομάδα του Πολιτιστικού μας υλλόγου πήγε πολύ καλά καλαμβάνοντας τη θέση 6 έως ισοβαθμώντας με το Π.Κ. ΕΑΠΟΛΗΣ που θα παίζει από έτος στην Α' κατηγορία και την ΠΑΣ-ΔΕΗ που είναι ένα ιό τα φαβορί του τοπικού ολου.

Αξιοσημείωτο είναι ότι σε ιτό το τουρνουά δοκιμάστην νέοι παίκτες που οι περισατεροι απέδειξαν ότι σύντοθα γίνουν ευεργετικά στεχη της ομάδας μας. Η τελευία αγωνιστική του τουρνουά ραγίστηκε με νίκη της ομάς μας και με σκορ 5-3 πάνω ην ομάδα της ΠΑΣ-ΔΕΗ Β'.

Η σημερινή παρτίδα που παθέτω είναι του παίκτη μας κ. ανωλακίδη με αντίπαλο τον ετσελή Βασίλη. Σχολιάζει ο Μανωλακίδης.

πελλο «Σπύρου Μπίκου»
υκά: Ενετελής Β. Ο
αύρα: Μανωλακίδης Κ. 1

Σικελική άμυνα

1. ε4.γς, 2. Ιζ3.δα, 3. Ιγ3.Ιζ6, 4. Αγ4.ε6, 5. 0-0,Αε7, 6. α4,0-0 (Ισως ήταν καλύτερο 6. ...Ιγ6 εμποδίζοντας το 7. δ4.

7. δ4.γδ4, 8. Ιδ4.α6, 9. ζ3 Βγ7.

(Με μια πρώτη αξιολόγηση βλέπουμε ότι πάνω στην σκακιέρα έχει προκύψει μια κλασική θέση της Σικελικής. Ο λευκός έχει καλύτερα ανεπτυγμένα τα κομμάτια του, αλλά η μικρή αυτή υπεροχή δεν είναι αρκετή για το ποθητό αποτέλεσμα. Ο μαύρος χρειάζεται χρόνο για να αναπτύξει όσο πιο γρήγορα μπορεί τα κομμάτια του). 10. Αα2?! (αμφίβολη κίνηση, και φυσικά όχι η καλύτερη. Προτιμότερο το Αθ3 προκειμένου να κρατά και το πιόνι γ2. Τώρα δημιουργεί στόχο γιατί ο μαύρος θα επιχειρήσει με Ιγ6-Ιδ4 για να του αλλάξει με το καλό λευκό αξιωματικό που ελέγχει τη διαγώνιο α2-ηθ. 10. ...Ιγ6 11. Αε3 (οπωσδήποτε όχι Ιγ6 γιατί με θγ6 ο μαύρος επιτυγχάνει την προώθηση δ6-δ5 που εάν το πετύχει ο μαύρος έχει ισοπαλία). 11. ...Αδ7 12. Ιδε2! (ο λευκός έχει το σχέδιο μεταφοράς του Ιππου στο Ιδ4-Ιε2-Ιζ4 για να αποτρέψει την κίνηση του μαύρου πιονιού στο δ5). 12. Πζδ8! (Έξυπνη κίνηση για να καταλάβει την ανοικτή μελλοντική κάθετο την δ.). 13. Ιζ4 Ιδ4, 14. ...Αγ6 (μια τελευταία ενίσχυση για την προώθηση δ6-δ8). 15. Βε1 δ5, 16. εδ5 Ιδδ5, 17. Ιζσχδ5, 18. Ιγ3χδ5 Αδ5, 19. ΑχΑδ5 Πχδ5 20. γ3 (κάνοντας μια μικρή εκτίμηση της θέσης βλέπουμε ότι τα μαύρα εξισορρόπησαν τη θέση αλλά έχουν και τον πρώτο λόγο κατέχοντας την κάθετο -δ-). 20. Πθ5 (προκαλώντας αδυναμίες στον αντίπαλο βασιλιά). 21. ζ4 Πζ5, 22. Βη3 Αδ6, 23. Παδ1 Αγ5?! (αμφίβολη κίνηση για να απλοποιήσει το παιχνίδι χάνοντας όμως την υπεροχή του). 24. Αδ4 Αδ4, 25. Πδ4 Πδ8, 26. Πζδ1 ΠχΠ, 27. Πχδ4 Βθ6, 28. Βζ2 ε5!?, 29. α5!? Βζ6? (καλύτερο Βχθ5). 30. Βε2? Πχζ4, 31. Πχζ4 Βχζ4, 32. η3?! (Δημιουργώντας αδύνατο βασιλιά πλεονέκτημα του μαύρου για τη νίκη). 32. ...Βζ5, 33. Ρηζ η6!, 34. θ4 ε4, 35. γ4 Βε5, 36. θ5 Βδ4, 37. θχα θχα, 38. Ιγ5! Βχγ5, 39. Βχα6 Βγ2+, 40. Ρζ1 Βδ4, 41. Ρζ2 Βζ3+, 42. Ρε1 Βγ3+, 43. Ρζ1 ε3! (Πονηρή κίνηση στην πίεση χρόνου του λευκού). 44. Βθ5! Λάθος των λευκών που ανταπάντησαν χωρίς να δουν την όχι δύσκολη κίνηση του μαύρου. 44. ...Βγ1+, 45. Ρεζ Βδζ+, 46. Ρζ3 (όχι Ρζ1 γιατί 46. ...Βζ2+mat), 47. Ρε4 ε2, 48. ΒθΒ+ Ρη7, 49. Βθz+z6 (και τα λευκά εγκαταλείπουν μπροστά στο Βθ7+ Ρθ6).

Βιοτεχνία Φωτιστικών

ΕΙΡΗΝΗ ΚΩΝ. ΜΑΤΖΙΡΗ

25ης Μαρτίου 13 Σίνδος
Τηλ. 799.273
Πώληση: Χονδρική – Λιανική
Τιμές βιοτεχνίας

Η ΣΥΝΕΝΩΣΗ ΚΟΙΝΟΤΗΤΩΝ

Συνέχεια από σελ. 1

χρόνο παίρνουν τα έξοδα παράσι:σης από το κράτος.

6. Με απόφαση του υπουργού Εσωτερικών στους Ο.Τ.Α. που συνενώνονται κατανέμεται ποσό μέχρι το μισό από τα έσοδα του φόρου ακίνητης περιουσίας και τουλάχιστο ισόποσο χρηματικό ποσό από το πρόγραμμα δημοσίων επενδύσεων που διατίθενται για: α) Κάλυψη αναγκών οργάνωσης και μηχανοργάνωσης. β) προμήθεια τεχνικού εξοπλισμού. γ) Κάλυψη της ίδιας συμμετοχής των Ο.Τ.Α. σε επιχειρήσεις που συνιστούν ή μετέχουν. δ) Κάλυψη υποχρεώσεων που αναλαμβάνουν από προγραμματικές συμβάσεις. ε) Εκπόνηση μελετών και εκτέλεση έργων και προγραμμάτων ανάπτυξης. στ) Κάλυψη δαπανών από συμμετοχή τους σε στεγαστικά προγράμματα. ζ) Κάλυψη δαπανών για πρόσληψη επιστημονικού και τεχνικού προσωπικού.

Μένει ακόμα να μιλήσουμε για τη διάρθρωση της Τοπικής Αυτοδιοίκησης σε βαθμίδες, για τους αναπτυξιακούς συνδέσμους, για τη διαδικασία με την οποία γίνεται η συνένωση των Κοινοτήτων κλπ., μ' αυτά να θα συνεχίσουμε στο επόμενο φύλλο.

Ρεπορτάζ της «Πρώτης» για τα βαρέλια της ΠΑΕΓΑ

Στα φύλλα της 20 και 21 Ιανουαρίου της εφημερίδας «Η ΠΡΩΤΗ» δημοσιεύτηκε εκτενές ρεπορτάζ των δημοσιογράφων Σπ. Κουζινόπουλου και Σερ. Κοτρώτσου σχετικό με τα 2.500 βαρέλια με τις τοξικές ουσίες της

...κι αυτά

• Σύμφωνα με τα στοιχεία που τηρεί το Ληξιαρχείο της Κοινότητάς μας, η κίνηση του πληθυσμού της Σίνδου τον περασμένο χρόνο ήταν η εξής: δηλώθηκαν 26 γάμοι, 39 θάνατοι και 55 γεννήσεις.

Ο ακριβής αριθμός των γεννήσεων είναι δύσκολο να υπολογισθεί, γιατί όπως είναι γνωστό τα περισσότερα παιδιά γεννιούνται στη Θεσ/νίκη και δηλώνονται εκεί. Κατά προσέγγιση όμως που προκύπτει από τον αριθμό των βαπτίσεων που τελούνται, στη Σίνδο γεννιούνται κάθε χρόνο γύρω στα 75 παιδιά.

• Γίνεται γνωστό ότι σύμφωνα με απόφαση του Κοινοτικού Συμβουλίου η διάθεση αίματος από την Τράπεζα Αίματος της Κοινότητας θα γίνεται αποκλειστικά από την ειδική τριμελή επιτροπή που συστήθηκε για το σκοπό αυτό.

Δικαίωμα να παίρνουν αίμα από την Τράπεζα έχουν μόνο οι κάτοικοι της Σίνδου με ανώτατο όριο τις τρεις φιάλες. Κατά εξαίρεση οι εθελοντές αιμοδότες μπορούν να προμηθεύονται αίμα από την Τράπεζα και για τις ανάγκες συγγενών τους έστω και αν οι τελευταίοι δεν είναι κάτοικοι Σίνδου.

Εξυπακούεται ότι σε κάθε περίπτωση το αίμα που προμηθεύονται πρέπει να το αντικαθιστούν όλοι μέσα σε δέκα μέρες.

• Επιβάλλεται μάλλον να επαναλάβουμε ότι όλα τα κείμενα που δημοσιεύονται ενυπόγραφα στην εφημερίδα μας εκφράζουν αποκλειστικά τις απόψεις αυτών που τα υπογράφουν και όχι τις απόψεις της Κοινότητας ή της εφημερίδας μας που μπορεί να είναι και αντίθετες με τις απόψεις των συνεργατών της εφημερίδας μας. Η «ΣΙΝΔΟΣ» είναι βήμα ελεύθερου διαλόγου κι ο καθένας μπορεί να εκφράζει ελεύθερα τις όποιες απόψεις του.

ΔΡΑΣΤΗΡΙΟΤΗΤΕΣ ΤΩΝ ΦΟΡΕΩΝ ΜΑΣ

Εντυπωσίασε η έκθεση ζωγραφικής με τα έργα των μικρών μαθητών

Όταν στις 8 Δεκεμβρίου 1987, το διοικητικό συμβούλιο του Πολιτιστικού Συλλόγου της κωμόπολής μας αποφασίσαμε να προκηρύξουμε διαγωνισμό παιδικής ζωγραφικής και χειροτεχνίας και στη συνέχεια να οργανώσουμε έκθεση με τα έργα των παιδιών που θα έπαιρναν μέρος στο διαγωνισμό, ομολογώ ότι μας βασάνιζε η αμφιβολία ότι δεν θα ανταποκρίνονταν αρκετά παιδιά στην πρόσκλησή μας.

Όταν όμως έληξε η προθεσμία που είχαμε ορίσει για την παράδοση των έργων και το βράδυ της Τετάρτης 13 Ιανουαρίου ο δάσκαλος κ. Γ. Δαρδαμάνης έφερε τα έργα των παιδιών στην αίθουσα του Πνευματικού μας Κέντρου όπου είχαμε αποφασίσει να οργανώσουμε την έκθεση, μείναμε κυριολεκτικά κατάπληκτοι.

Η συμμετοχή των παιδιών στο διαγωνισμό ήταν πολύ μεγάλη, ξεπέρασε κάθε προσδοκία. Γεμίσαμε όλους τους τοίχους και ακόμα και τα παράθυρα. Και ήταν όλα τόσο, μα τόσο όμορφα, το ένα καλύτερο από τ' άλλο τα δημιουργήματα της φαντασίας και της επιμονής των παιδιών μας!

Σημειώσεις

ΕΥΔΟΚΙΑ ΑΠΟΣΤΟΛΟΥ

Η έκθεση έμεινε ανοιχτή τρεις μέρες, 15,16 και 17 Ιανουαρίου και πολύς κόσμος είχε τη σπάνια αυτή ευκαιρία να χαρεί μαζεμένα δεκάδες αριστουργήματα, ενώ τα παιδιά με τα ξεφωνητά τους γέμιζαν με ζωή και χαρά το Πνευματικό Κέντρο τις τρεις μέρες της έκθεσης.

Την Κυριακή το πρωί, ύστερα από το κόψιμο της πρωτοχρονιάτικης πίτας του Πολιτιστικού Συλλόγου η κριτική επιτροπή που την αποτελούσαν οι Εύα Κοκκίνη εκπρόσωπος του Πολιτιστικού Συλλόγου, η νηπιαγωγός Πέπη Ριμιτά, η απόφοιτος του τμήματος ζωγραφικής της Εργατικής Εστίας Γιάννα Κακαρικίδου, ο δάσκαλος Γιώργος Δαρδαμάνης και ο εκπρόσωπος των μαθητών Γιώργος Τριανταφύλλου μαθητής της Ε' τάξης δημοτικού, βράβευσε το καλύτερο έργο από κάθε τάξη.

Συνολικά βραβεύτηκαν 18 έργα που στους μικρούς δημιουργούς τους δόθηκαν διάφορα είδη ζωγραφικής τα οποία πρόσφερε ο Πολιτιστικός Σύλλογος Σίνδου.

Επειδή όλα τα έργα των παιδιών ήταν πραγματικά όμορφα, η κριτική επιτροπή ακόμα απoφάσισε ομόφωνα και απένειμε επαίνους σε όλα τα παιδιά που πήραν μέρος στο διαγωνισμό.

Τα παιδιά που βραβεύτηκαν είναι:

Από το 1ο δημοτικό σχολείο Ερμιόνη Μουσταφάογλου (Α' τάξη), Παναγ. Ξάνθος (Β' τάξη), Ευγενία Χασαπίδου (Γ' τάξη), Πρόδρ. Τσιλιμίγκρας (Δ' τάξη), Βάσω Παπαπέτρου (Ε' τάξη) και Αναστασία Τσιλιμίγκρα (ΣΤ' τάξη).

Από το 2ο δημοτικό σχολείο Δημ. Παπαρδέλης (Α' τάξη), Βαγγελίτσα (Β' τάξη), Σουλτάνα Δαλκίδου (Γ' τάξη), Αντων. Τραγόπουλος (Ε' τάξη), Πάρης Τριανταφύλλου (ΣΤ' τάξη) και Γιώργος Τριανταφύλλου (Ε' τάξη).

Από το 1ο νηπιαγωγείο βραβεύτηκαν οι Θεοδώρα Βαλάσογλου 5 ετών και η Όλγα Παπαγεωργίου 6 ετών, από το 2ο νηπιαγωγείο οι Δημ. Σταθακωστόπουλος 5 ετών και ο Χρήστος Ιβανίδης 6 ετών και από το 3ο νηπιαγωγείο βραβεύτηκε ο Πόντος Πολίτης 6 ετών.

Θα ήταν παράλειψη αν δεν αναφέραμε ότι στην έκθεση ξεχώρισαν πολύ αισθητά και προκάλεσαν μεγάλη εντύπωση τα έργα του μαθητή της Ε' τάξης Γιώργου Τριανταφύλλου που σίγουρα είναι προικισμένος με μεγάλο ταλέντο, γνώμη που εξέφρασε και η δασκάλα του.

Όπως πληροφορήθηκα το ταλέντο του —που σίγουρα θα τον αναδείξει σε μεγάλο ζωγράφο— ο μικρός Γιώργος το κληρονόμησε από τον παππού του Γιάννη Καραδέμητρο που ήταν λαϊκός ζωγράφος και έμενε στο Βόλο.

Τελειώνοντας θέλω να σημειώσω ότι η έκθεση των ζωγραφικών έργων και των χειροτεχνημάτων των μικρών μαθητών μας σίγουρα αποτέλεσε και ένα σημαντικό πολιτιστικό γεγονός για την κωμόπολή μας πέρα από τη μεγάλη ωφελιμότητά της για τα παιδιά μας. Γι' αυτό θέλω να ευχαριστήσω όλους όσους συμπαραστάθηκαν στην πραγματοποίησή της, τους δασκάλους και τις δασκάλες των δημοτικών σχολείων και των νηπιαγωγείων μας που δούλεψαν γι' αυτή και ιδιαίτερα το δάσκαλο κ. Γιώργο Δαρδαμάνη που ήταν και ο εμπνευστής της πραγματοποίησης της έκθεσης, τη Γιάννα Κακαρικίδου για τη μεγάλη βοήθεια που πρόσφερε για την τοποθέτηση των έργων και γενικά όλους όσους λίγο ή πολύ βοήθησαν για την ωραία αυτή εκδήλωση.

Σινδιώτισσα, Σινδιώτη, Γίνε κι εσύ εθελοντής αιμοδότης. Γράψου στον κατάλογο των εθελοντών αιμοδοτών της Κοινότητας.

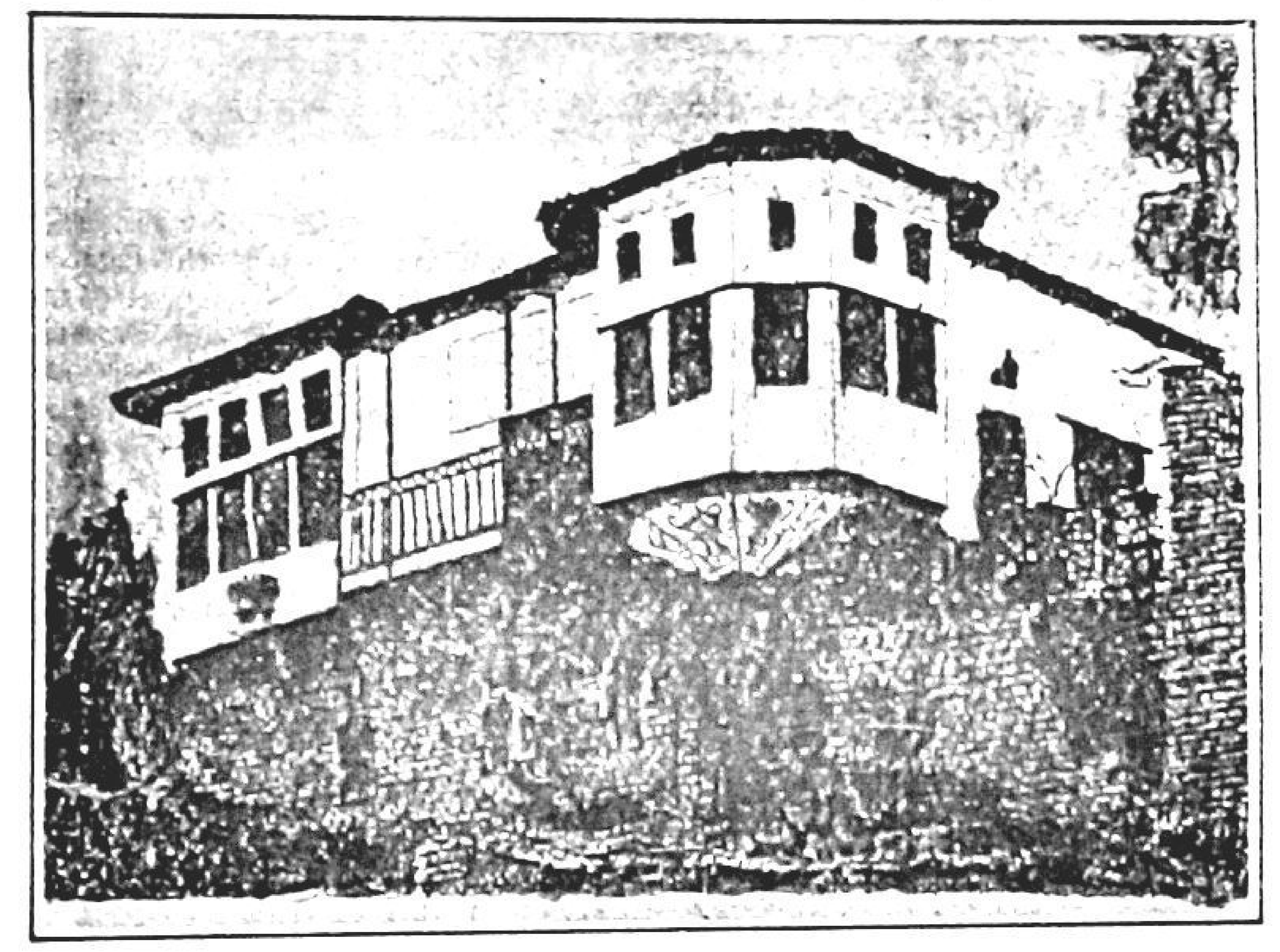

Στην έκθεση των έργων ζωγραφικής και χειροτεχνίας των μικρών μαθητών της Σίνδου, εντυπωσιακά ξεχώριζαν τα έργα του προικισμένου με πολύ ταλέντο μαθητή της Ε' τάξης του δημοτικού Γιώργου Τριανταφύλλου. Στη φωτογραφία ένα από τα έργα του που κοιτάζοντάς το κανείς έχει τη βεβαιότητα ότι πρόκειται για έργο φτασμένου καλλιτέχνη και όχι για έργο ενός παιδιού.

Η ΕΠΣΜ ΒΡΑΒΕΥΣΕ ΜΑΘΗΤΕΣ ΑΘΛΗΤΕΣ ΜΕ ΕΞΑΙΡΕΤΟ ΗΘΟΣ

Η Ένωση Ποδοσφαιρικών Σωματείων Μακεδονίας (ΕΠΣΜ) σε μια απέριττη τελετή που έγινε το Σάββατο 9 Ιανουαρίου, τίμησε τους αριστούχους μαθητές-ποδοσφαιριστές των σωματείων που ανήκαν στη δύναμή της.

Παράλληλα στην ίδια εκδήλωση τιμήθηκαν και τα σωματεία που οι ποδοσφαιριστές τους επέδειξαν εξαίρετο ήθος στη διάρκεια της περασμένης ποδοσφαιρικής περιόδου.

Ήταν μια συγκινητική και αξιέπαινη εκδήλωση που δείχνει την ευαισθησία της διοίκησης της ΕΠΣΜ και ιδιαίτερα του προέδρου της κ. Γεωργ. Λυσσαρίδη, καθηγητή μαθηματικών, γιού του κ. Χαρ. Λυσσαρίδη που όπως είναι γνωστό διετέλεσε επί 30 χρόνια Γυμνασιάρχης στη Σίνδο και με τη δραστηριότητά του συνετέλεσε στη δημιουργία κοινωνικά καταξιωμένων αθλητών.

• Με τα κύπελλα ήθους τιμήθηκαν τα σωματεία:

Α' κατηγορίας: Εθνικός Προφήτη, Εθνικός Πυλαίας.

Β' κατηγορίας: Ελλήσποντος Κριθιάς.

Γ' κατηγορίας: Δόξα Γερακαρούς, Άρης Ξηροποτάμου, Φοίνιξ Σχολαρίου, Δάφνη Ευαγγελισμού, Αναγέννηση Άνω Ηλιούπολης, Αισχύλος, Δόξα Τούμπας, Μέγας Αλέξανδρος Μελισσοχωρίου.

Έπαινοι απονεμήθηκαν στους παρακάτω αριστούχους μαθητές-ποδοσφαιριστές των σωματείων.

Βίσκο Ευάγγελο (Φλόγα Ανάληψης), Ελευθεριάδη Θεοδ. (Ορφέας Ηλιούπολης), Θωμαΐδη Κων/νο (Δάφνη Ακροποτάμου), Καραμανλή Χαράλ. (ΜΑΟ Φιλύρου), Κερατίδη Παναγιώτη (Εθνικός Καμάρας), Κόπελη Θεοχάρη (Δόξα Ασσήρου), Κυζερίδη Γεώργιο (Α.Ε. Αξιού), Κιάρτση Γεώργιο (Κεραυνός Κολχικού), Μπάρκο Γεώργιο (Αετός Βαλτοχωρίου), Παπαοικονόμου Αθαν. (Πρόεδρος Αδάμ), Σβήρκο Γρηγόριο (Ελπίδες Χαλάστρας), Σιδηρόπουλο Παντ. (Αναγέννηση Προχώματος), Σουμπλή Υάκινθο (Αετός Αμπελοκήπων), Στεφανίδη Γεώργιο (Κεραυνό Σταυρούπολης), Στεφανίδη Ιορδάνη (θρίαμβος Θεσσαλονίκης), Τσέτη Θεόδωρο (Ιωνικού), Τσιλιμπώνη Κων/νο (Εθνικός Σοχού), Τσιπρίδη Νικόλαο (Δόξα Γερακαρούς).

ΦΡΟΝΤΙΣΤΗΡΙΟ ΜΕΣΗΣ ΕΚΠ/ΣΗΣ

ΚΑΤΣΑΝΟΥ ΜΙΧΑΛΗ
ΜΑΘΗΜΑΤΙΚΟΥ

– ΛΙΓΟΜΕΛΗ ΤΜΗΜΑΤΑ ΓΥΜΝΑΣΙΟΥ - ΛΥΚΕΙΟΥ - Δ' ΔΕΣΜΗΣ
– ΜΑΘΗΜΑΤΙΚΑ - ΦΥΣΙΚΗ - ΧΗΜΕΙΑ ΦΙΛΟΛΟΓΙΚΑ

Βασ. Σοφίας 8, Τηλ. 799.254, 798.137
ΣΙΝΔΟΣ

Θερμοηχομονωτικά κουφώματα
Έπιπλα κουζίνας

άριστης κατασκευής

ΔΕΙΝΑΣ ΜΙΛΤΙΑΔΗΣ

Εργοστάσιο Σίνδος
Τηλ. 799.631 και 797.632

Διαγωνισμός παιδικού διηγήματος

Οι μαθητές της ΣΤ' τάξης του 1ου δημοτικού σχολείου Σίνδου με ανακοίνωσή τους κάνουν γνωστό ότι προκήρυξαν διαγωνισμό συγγραφής παιδικού διηγήματος και καλούν όλους τους μαθητές να πάρουν μέρος στο διαγωνισμό γράφοντας το ΔΙΚΟ ΤΟΥΣ διήγημα.

Τα διηγήματα πρέπει να παραδοθούν στην κριτική επιτροπή του διαγωνισμού μέχρι τέλους Φεβρουαρίου. Την κριτική επιτροπή αποτελούν οι μαθητές Παναγ. Καδιανός, Αθηνά Καφάτσου και Αναστασία Χατζημιχαήλ.

Η καταχώρηση διαφημίσεων στην εφημερίδα

Με απόφαση του Κοιν. Συμβουλίου η οποία πάρθηκε στη συνεδρίαση της 29 Δεκεμβρίου 1987, η καταχώρηση διαφημίσεων στην τελευταία σελίδα της εφημερίδας μας επιτρέπεται μεν, αλλά με τους εξής όρους:

α) Ότι οι διαφημίσεις που θα καταχωρούνται κάθε φορά στη σελίδα αυτή δεν θα καλύπτουν περισσότερο χώρο από μισή σελίδα, και β) ότι θα χρεώνονται στους διαφημιζόμενους προς 120 δρχ. το τετραγωνικό εκατοστόμετρο, χωρίς καμιά έκπτωση, ανεξάρτητα αν αυτές καταχωρούνται πολλές φορές το χρόνο ή συνεχώς.

ΑΥΤΟΨΙΕΣ ΤΗΣ ΕΠΙΤΡΟΠΗΣ ΥΒΕ ΠΡΟΣΤΑΣΙΑΣ ΠΕΡΙΒΑΛΛΟΝΤΟΣ ΣΤΗΝ ΤΕΚΟΣΣΑ ΚΑΙ ΤΗΝ ΠΑΕΓΑ

Την Τετάρτη 13 Ιανουαρίου τα μέλη της επιτροπής που έχει συσταθεί από την Υπηρεσία Προστασίας Περιβάλλοντος του Υπουργείου Βόρειας Ελλάδας για να μελετήσει το θέμα της περιβαλλοντικής ρύπανσης της περιοχής μας από τις βιομηχανίες της ΒΙ.ΠΕ.Θ., επισκέφθηκαν το εργοστάσιο της ΤΕΚΟΣΣΑ, στο οποίο και έκαναν αυτοψία.

Από την αυτοψία τα μέλη της επιτροπής διαπίστωσαν ότι είναι ανάγκη να ληφθούν μέτρα για τον περιορισμό της ρύπανσης που προηγείται από το εκτεθειμένο μαγγάνιο, καθώς και από άλλες τεχνικές ατέλειες του εργοστασίου.

Από την επιτροπή θα γίνουν συστάσεις στην αναφερόμενη βιομηχανία για τη λήψη απ' αυτή των απαραίτητων αποτελεσματικών μέτρων για την προστασία του περιβάλλοντος της περιοχής η εφαρμογή των οποίων θα είναι υποχρεωτική για την ΤΕΚΟΣΣΑ.

Εξάλλου η επιτροπή του ΥΒΕ πραγματοποίησε στις 21 Ιανουαρίου επίσκεψη και στις Γενικές Αποθήκες της ΠΑΕΓΑ για το θέμα των βαρελιών με τις τοξικές ουσίες, που όπως είναι γνωστό υπάρχουν εκτεθειμένεα στο προαύλιο της ΠΑΕΓΑ.

Η επίσκεψη έγινε ύστερα από τις καταγγελίες της Κοινότητάς μας, η οποία ζήτησε να απομακρυνθούν τα βαρέλια αφενός μεν γιατί οι ουσίες που περιέχουν χύνονται στο έδαφος και προκαλούν κίνδυνο στην υγεία των κατοίκων, αφετέρου δε γιατί οι ουσίες αυτές είναι εύφλεκτες και υπάρχει κίνδυνος πυρκαγιάς που οι συνέπειές της θα είναι απρόβλεπτες.

Η επιτροπή υποχρέωσε τη δ/νση της ΠΑΕΓΑ να απομακρύνει αμέσως και χωρίς καμιά χρονοτριβή και τα υπόλοιπα βαρέλια. Η δ/νση της ΠΑΕΓΑ ανέλαβε επίσης την υποχρέωση να υποβάλει μέχρι τις 26 Ιανουαρίου στην επιτροπή λίστα στην οποία θα αναφέρεται ο ακριβής αριθμός των βαρελιών, η κατάσταση στην οποία βρίσκονται αυτά και τι ακριβώς περιέχουν, ώστε η επιτροπή να ενημερωθεί πλήρως για το θέμα.

Τρίτη, Πέμπτη, Σάββατο η συλλογή σκουπιδιών

Τρεις φορές την εβδομάδα (κάθε Τρίτη, Πέμπτη και Σάββατο) θα συλλέγει στο εξής τα οικιακά απορρίμματα στην κωμόπολή μας το απορριμματοφόρο αυτοκίνητο της Κοινότητάς μας.

Την απόφαση αυτή πήρε το Κοιν. Συμβούλιο στη συνεδρίασή του της 29 Δεκεμβρίου για το λόγο ότι τις υπόλοιπες τρεις εργάσιμες μέρες της εβδομάδας (Δευτέρα, Τετάρτη και Παρασκευή) το απορριμματοφόρο θα αποκομίζει τα οικιακά απορρίμματα των βιομηχανιών της περιοχής, ύστερα από σχετική συμφωνία που έγινε με τις βιομηχανικές μονάδες.

Σημειώνεται ότι όπως υπολογίζεται η Κοινότητά μας θα εισπράξει από τις βιομηχανίες για την εργασία αυτή το ποσό των 3.500.000 δρχ. περίπου για το έτος 1988.

Μέλος του νέου συμβουλίου της κεντρικής λαχαναγοράς ο πρόεδρος της Κοινότητας

Μέλος του νέου διοικητικού συμβουλίου της κεντρικής λαχαναγοράς Θεσ/νίκης έχει ορισθεί ο πρόεδρος της Κοινότητας μας κ. Τρ. Ευθυμίου, ο οποίος θα εκπροσωπεί την Τοπική Ένωση Δήμων και Κοινοτήτων στη διοίκηση του φορέα αυτού.

Συγκεκριμένα με απόφαση του νομάρχη Θεσ/νίκης κ. Ιωαν. Σαβαλάνου ορίστηκε το νέο διοικητικό συμβούλιο της κεντρικής λαχαναγοράς Θεσ/νίκης, που το αποτελούν οι εξής, που αναφέρονται παρακάτω:

Πρόεδρος είναι ο κ. Βασ. Παπαστεφάνου γεωπόνος υπάλληλος με βαθμό Α΄ της Διεύθυνσης Γεωργίας Ν. Θεσσαλονίκης. Τα υπόλοιπα μέλη είναι οι οι κ.κ. Ηλίας Τυχάκης, Ευθυμίου Τρύφων πρόεδρος κοινότητας Σίνδου, ως εκπρόσωπος της ΤΕΔΚ, Μαρκούλης Κ. και Τσακίρης Παναγ. ως εκπρόσωποι των Γεωργικών Συνεταιρισμών Μακεδονίας, Χατζηγιάκος Λάμπρος ως εκπρόσωπος του Εμπορικού και Βιομηχανικού Επιμελητηρίου, Παρούσης Γιώργος ως εκπρόσωπος του Επαγγελματικού Επιμελητηρίου Θεσσαλονίκης καθώς και ο εκάστοτε τεχνικός επιθεωρητής της 5ης επιθεώρησης ΑΤΕ και ο εκάστοτε πρόεδρος του Συλλόγου Υπαλληληκού και Εργατοτεχνικού Προσωπικού της Κεντρικής Λαχαναγοράς Θεσσαλονίκης.

Η Κοινότητά μας ευχαριστεί την «ΙΘΑΚΗ»

Ο πρόεδρος και το Κοινοτικό Συμβούλιο Σίνδου εκφράζουν θερμές ευχαριστίες στη θεραπευτική Κοινότητα «ΙΘΑΚΗ» για την ευγενική χειρονομία της που προθυμοποιήθηκε να τυπώνει στα τυπογραφεία της την εφημερίδα της Κοινότητας Σίνδου σε τιμή κόστους και χωρίς κανένα οικονομικό όφελος για την «ΙΘΑΚΗ».

Η Κοινότητα Σίνδου σε σχετική ανακοίνωση που εξέδωσε τονίζει ότι η χειρονομία αυτή της θεραπευτικής Κοινότητας «ΙΘΑΚΗ» είναι άξια πολλών συγχαρητηρίων γιατί αποτελεί σημαντική συμβολή στην προσπάθεια για την ανάπτυξη και την πρόοδο του τόπου μας, συμβάλλει δε επίσης και στη σύσφιξη των φιλικών σχέσεων ανάμεσα στους δύο φορείς.

Εγκαταστάθηκε η νέα δημοτική αρχή του δήμου Ν. Ιωνίας

Σε ειδική τελετή που έγινε την πρωτοχρονιά στο δημαρχείο του νέου δήμου Ν. Ιωνίας —ο οποίος όπως είναι γνωστό προήλθε από τη συνένωση των Κοινοτήτων Ν. Μαγνησίας και Διαβατών— έγινε η εγκατάσταση της νέας δημοτικής αρχής, παρουσία βουλευτών, δημάρχων, κοινοταρχών, διαφόρων επισήμων και πλήθους κόσμου.

Η επίσημη εγκατάσταση της νέας δημοτικής αρχής με δήμαρχο τον κ. Σάββα Γιακουμή και πρόεδρο του δημοτικού συμβουλίου τον κ. Γεώργ. Διαμαντόπουλο, έγινε στις 4 Ιανουαρίου από τον υπουργό Βόρειας Ελλάδας κ. Στελ. Παπαθεμελή.

Μιλώντας στην τελετή της εγκατάστασης ο κ. Στ. Παπαθεμελής ανάμεσα σ' άλλα είπε και τα εξής:

«Ξεκινάτε με ένα ιστορικά βαρύ όνομα, το όνομα ΙΩΝΙΑ, που αποτελεί μια διαρκή υπόμνηση των αλησμόνητων πατρίδων. Είναι βέβαιο ότι οι δημιουργικοί και φιλοπρόοδοι κάτοικοι αυτής της περιοχής θα τιμήσουν με τη δουλειά τους αυτό το όνομα. Ξεκινάτε μια νέα πορεία και αισιοδοξούμε ότι θα πετύχετε απόλυτα. Η πολιτεία απέβλεψε στις νέες αυτές μορφές κοινοτικής οργάνωσης, στην ένωση των δήμων και κοινοτήτων, για τη αποτελεσματικότερη λειτουργία τους και τη μεγαλύτερη ο ποδοτικότητά τους».

Με τη σειρά του, ο δήμαρχο κ. Σάββας Γιακουμής τόνισε ότι «η πρώτη δημοτική αρχή του δήμου Ιωνίας θα προσπαθήσει να ανταποκριθεί στις απαιτήσεις της εποχής γι' αναβάθμιση του θεσμού της τοπικής αυτοδιοίκησης», και υπογράμμισε «Είμαστε οι πρώτοι στη Βόρεια Ελλάδα που δοκιμαζόμαστε στο "πείραμα" της συνένωσης δύο κοινοτήτων σε δήμο. Ελπίζουμε ότι θα τα καταφέρουμε».

Μετά την επίσημη τελετή δόθηκε δεξίωση από τη διοίκηση του δήμου, προς τιμή των προσκαλεσμένων. Παρόντες, ο κ. Παπαθεμελής, οι βουλευτές κ.κ. Τσαπάρας, Γκλαβίνας, Αμανατίδης και Καρράς, ο μητροπολίτης Νεαπόλεως και Σταυρουπόλεως Διονύσιος, ο δήμαρχος Ελευθερίου-Κορδελιού κ. Παπαδόπουλος, ο γενικός διευθυντής της αστυνομίας κ. Παπαδημητρίου, ο διευθυντής της τροχαίας κ. Τσιφουτούδης, κοινοτάρχες της περιοχής, δημοτικοί και κοινοτικοί σύμβουλοι και πλήθος κόσμου.

Καταδικάστηκε και πάλι η βιομηχανία Ευθυμιάδη για πρόκληση ρύπανσης

Σε φυλάκιση δύο μηνών μετατρέψιμες σε 400 δρχ. την ημέρα καταδικάστηκε στις 15 Ιανουαρίου από το Β΄ Μονομελές Πλημμελειοδικείο Θεσ/νίκης ο αγορανομικός υπεύθυνος της βιομηχανίας γεωργικών φαρμάκων «Ευθυμιάδης» η οποία εδρεύει στη Σίνδο, κ. Χρήστος Χρυσάνθου.

Σύμφωνα με το κατηγορητήριο ο καταδικασθείς στις 5 Νοεμβρίου 1983 δεν είχε πάρει τα απαραίτητα μέτρα για εξουδετέρωση της δυσοσμίας και των αερίων που προκαλούνταν από τη λειτουργία της βιομηχανίας με αποτέλεσμα να προκληθεί ανθυγιεινή κατάσταση για τους κατοίκους της περιοχής.

Σημειώνεται ότι ο ίδιος αγορανομικός υπεύθυνος της ίδιας βιομηχανίας έχει καταδικαστεί ερήμην σε φυλάκιση τριών μηνών για ίδιο αδίκημα που διέπραξε στις 10 Νοεμβρίου 1983.

Και άλλη βιομηχανία κατήγγειλε η Κοινότητα για πρόκληση ρύπανσης

Με τηλεγράφημά της που έστειλε η Κοινότητά μας στις 13 Ιανουαρίου στο Υπουργείο Βόρειας Ελλάδας, το νομάρχη Θεσ/νίκης, την εισαγγελία πλημμελειοδικών Θεσ/νίκης και σ' όλες τις αρμόδιες αρχές, κατήγγειλε τη βιομηχανία παραγωγής ορυκτελαίων και προϊόντων «Ι. Δέλλιος – Η. Εφραιμίδης – Γ. Λιβαδάρος», ότι επεξεργάζεται καμένα λάδια χωρίς να τηρεί τους απαραίτητους υγειονομικούς και περιβαλλοντικούς κανονισμούς.

Αποτέλεσμα της αντικανονικής αυτής λειτουργίας της βιομηχανίας αυτής —τονίζεται στο τηλεγράφημα της Κοινότητάς μας, είναι ολόκληρη η περιοχή της Σίνδου να κατακλύζεται τις τελευταίες μέρες από αφόρητη δυσοσμία και να βλάπτεται η υγεία των κατοίκων. Η οδυνηρή και ανεπίτρεπτη αυτή κατάσταση πρέπει να αντιμετωπιστεί άμεσα και δυναμικά, τονίζεται στο τηλεγράφημα της Κοινότητάς μας.

Θ' ανεγερθεί σταθμός αυτοκινήτων ΚΤΕΛ στη δυτ. Θεσ/νίκη

Σταθμός αυτοκινήτων ΚΤΕΛ θα ανεγερθεί μέσα στο 1988 στη δυτική είσοδο της Θεσ/νίκης, που θα κοστίσει 700 εκατομ. δρχ.

Ο σταθμός θα ανεγερθεί στα πρότυπα των σταθμών ... ρωπαϊκών πόλεων και οι εγκαταστάσεις του θα περιλαμβάνουν αποβάθρες, χώρους στάθμευσης λεωφορείων, υπόγεια πάρκιγκ, τράπεζα, καταστήματα, ια-

ΓΕΩΓΡΑΦΙΚΕΣ ΕΝΟΤΗΤΕΣ

Συνέχεια από σελ. 4

Νικόπολη, Βερτίσκος, Όσσα.
5. Ξυλούπολη, Λαχανάς, Καρτερές, Λευκοχώρι, Άσσηρος, Κριθιά.
6. Στίβος, Νοκομηδινό, Λαγκαδίκια, Βασιλούδι, Αδραμέρι, Γερακαρού, Περιστερώνα, Σχολάρι, Προφήτης, Ευαγγελισμός, Ανάληψη, Νυμφόπετρα.
7. Λαγκαδίκια, Κολχικό, Χρυσαυγή, Ηράκλειο, Περιβολάκι, Εξάλοφος, Άγ. Βασίλειος, Λαγυνά, Καβαλάρι.
8. Ζαγκλιβέρι, Αδάμ, Καλαμωτό, Πετροκέρασα, Σαρακήνα.

ΕΠΑΦΕΣ ΓΙΑ ΣΥΝΕΝΩΣΗ

Η απόφαση του Νομαρχιακού Συμβουλίου στάλθηκε ήδη στο Υπουργείο Εσωτερικών για την έκδοση του σχετικού Προεδρικού Διατάγματος, σύμφωνα δε με πληροφορίες έχουν προχωρήσει σε συνενοήσεις με σκοπό να συνενωθούν σε δήμους μέσα στο 1988 οι ενότητες: α) Ν. Μηχανιώνα, Κερασιά, Αγγελοχώρι, β) Κύμινα, Ν. Μάλγαρα, γ) Χαλάστρα, Ανατολικό και δ) Βερτίσκος, Όσσα, Νικόπολη, για τις πληροφορίες αυτές όμως δεν υπήρξε καμιά επίσημη ...

Ο ΦΑΚΟΣ ΤΗΣ «ΣΙΝΔΟΥ» ΣΤΑ ΓΕΓΟΝΟΤΑ



Μια πολύ πετυχημένη και πολύ ωραία γιορτή πραγματοποιήθηκε στις 23 Δεκεμβρίου στον Κρατικό Παιδικό Σταθμό Σίνδου με την ευκαιρία των διακοπών της λειτουργίας του Σταθμού για το διάστημα των εορτών των Χριστουγέννων και της Πρωτοχρονιάς. Οι μικροί Σινδιώτες ψυχαγωγήθηκαν και διασκέδασαν με την ψυχή τους εκδηλώνοντας τον ενθουσιασμό τους με πολλά χαρούμενα ξεφωνητά. Μαζί και οι γονείς τους ...