• ΤΑΧΥΔΡΟΜΙΚΟ ΤΕΛΟΣ ΠΛΗΡΩΘΗΚΕ

Η ΣΙΝΔΟΣ

ΜΗΝΙΑΙΑ ΕΦΗΜΕΡΙΔΑ • ΟΡΓΑΝΟ ΠΡΟΒΟΛΗΣ ΤΩΝ ΤΟΠΙΚΩΝ ΠΡΟΒΛΗΜΑΤΩΝ ΚΑΙ ΚΟΙΝΩΝΙΚΗΣ- ΠΟΛΙΤΙΣΤΙΚΗΣ-ΟΙΚΟΝΟΜΙΚΗΣ ΑΝΑΠΤΥΞΗΣ ΤΗΣ ΚΟΙΝΟΤΗΤΑΣ ΣΙΝΔΟΥ ΘΕΣΣΑΛΟΝΙΚΗΣ • ΓΡΑΦΕΙΑ: ΚΟΙΝΟΤΗΤΑ ΣΙΝΔΟΥ • Τ.Κ. 574 00 • ΔΙΕΥΘΥΝΕΤΑΙ ΑΠΟ ΕΠΙΤΡΟΠΗ • ΔΙΑΝΕΜΕΤΑΙ ΔΩΡΕΑΝ •

ΑΡΙΘ. ΦΥΛΛΟΥ 5

Μάρτιος 1988



Σπάνια πολύτιμα ευρήματα της αρχαίας Σίνδου (βρίσκονται στο Αρχ. Μουσείο Θεσ/νίκης)

Σωστός και χρήσιμος πολίτης είναι ο ενημερωμένος

Λάθος σκέφτονται, λάθος αποφασίζουν και λάθος ενεργούν οι αρμόδιοι

Το συμφέρον του τόπου απαιτεί:

ΣΤΗ ΣΙΝΔΟ ΠΡΕΠΕΙ ΝΑ ΑΝΕΓΕΡΘΕΙ ΤΟ ΝΟΣΟΚΟΜΕΙΟ ΔΥΤΙΚΗΣ ΠΕΡΙΟΧΗΣ

Τα ΤΕΙ προσφέρουν τελείως δωρεάν έκταση 300 στρεμμάτων για την ανέγερση του νοσοκομείου

Η Κοινότητά μας θα αγωνιστεί με κάθε μέσο και τρόπο για να μεταπεισθούν οι αρμόδιοι

Στη Σίνδο —και στο χώρο των ΤΕΙ πρέπει να ανεγερθεί το νοσοκομείο της δυτικής περιοχής Θεσ/νίκης και αυτό επιβάλλουν πολλοί, πολύ σοβαροί λόγοι.

Τους λόγους αυτούς όμως τους αγνοούν και τους παραγνωρίζουν οι αρμόδιοι, με συνέπεια να οδηγούνται σε λανθασμένες αποφάσεις και ενέργειες.

Η Κοινότητά μας και ο πρόεδρος των ΤΕΙ κ. Γεώργ. Οικονόμου αγωνίστηκαν, αγωνίζονται και θα αγωνιστούν με όλα τα μέσα για να μεταπείσουν τους αρμοδίους, προβάλλοντας πραγματικά και ουσιαστικά επιχειρήματα που στοιχειοθετούν την ανάγκη να ανεγερθεί το νοσοκομείο στο χώρο των ΤΕΙ.

Στον αγώνα τους αυτό ο πρόεδρος της Κοινότητάς μας και ο πρόεδρος των ΤΕΙ έχουν την αμέριστη συμπαράσταση του Κοινοτικού Συμβουλίου, των τοπικών φορέων και των κατοίκων της Σίνδου, του διοικητικού συμβουλίου και του συμβουλίου του συλλόγου του εκπαιδευτικού προσωπικού των ΤΕΙ, των δημάρχων και κοινοταρχών, καθώς και του λαού ολόκληρης της περιοχής της δυτικής Θεσ/νίκης.

ΑΠΟ ΤΟ ΥΠ. ΠΑΙΔΕΙΑΣ ΚΑΙ ΑΛΛΟΥΣ ΦΟΡΕΙΣ

Ένα δισεκατομμύριο δραχμές για έργα ανάπλασης των ΤΕΙ

Ένα δισεκατομμύριο δραχμές διατίθενται από το Υπουργείο Παιδείας και Θρησκευμάτων για την εκτέλεση έργων που σκοπό έχουν την ανάπλαση και την πλήρη αναβάθμιση των ΤΕΙ Σίνδου και τη σύνδεσή τους με την πόλη της Θεσσαλονίκης.

Παράλληλα διάφορα έργα εξίσου σημαντικά θα εκτελέσουν και άλλοι φορείς, συμβάλλοντας στο στόχο τα ΤΕΙ Σίνδου να καταστούν ένα από τα πιο σύγχρονα εκπαιδευτικά ιδρύματα της χώρας.

ΠΟΙΑ ΕΡΓΑ ΘΑ ΕΚΤΕΛΕΣΤΟΥΝ

Συγκεκριμένα στο Πρόγραμμα Δημοσίων Επενδύσεων του έτους 1988 του Υπουργείου Παιδείας και Θρησκευμάτων έχει ενταχθεί η εκτέλεση στο χώρο των ΤΕΙ των εξής έργων:

1. Ανέγερση κτιρίου για την εγκατάσταση VAN DE CRAAF (πληροφορικής-κομπιούτερς κλπ.) προϋπολογισμού δαπάνης 50.000.000 δραχμών ποσό που διατίθεται ολόκληρο το 1988.

2. Κατασκευή 16 νέων αιθουσών διδασκαλίας για τις ανάγκες σχολών πλην ΣΕΥΠ προϋπολογισμού δαπάνης 100.000.0000 δρχ. ποσό που επίσης διατίθεται ολόκληρο φέτος.

3. Εκπόνηση χωροταξικής μελέτης των ΤΕΙ (προϋπολογισμός 10.000.000 δρχ. Διατίθεται ολόκληρο το ποσό το 1988).

4. Ανέγερση κτιρίου ΣΕΥΠ (προϋπολογισμός 80.000.000 δρχ. Το 1988 —για την εκπόνηση της μελέτης— 25.000.000 δρχ.).

5. Προσθήκη ορόφου στο κτίριο της Διοίκησης των ΤΕΙ (προϋπολογισμός 30.000.000 δρχ. Διατίθεται ολόκληρο το ποσό το 1988).

6. Ανέγερση κλειστού Γυμναστηρίου (προϋπολογισμός 110.000.000 δραχμές. Διατίθεται ολόκληρο το ποσό το 1988)

7. Κατασκευή γηπέδου ποδοσφαίρου (προϋπολογισμός 10.000.000 δρχ. Διατίθεται ολόκληρο φέτος).

8. Κατασκευή πρότυπου θερμοκηπίου 5 στρεμμάτων (προϋπολογισμός 50.000.000 δρχ. Διατίθεται ολόκληρο το ποσό το 1988).

9. Εκπόνηση μελέτης για τη δημιουργία βοτανικού κήπου (προϋπολογισμός 10.000.000 δραχμές. Διατίθεται ολόκληρο το ποσό φέτος).

10. Εκπόνηση μελέτης για την ανέγερση πολυδύναμου κτιριακού συγκροτήματος που θα διαθέτει αναψυκτήριο, εστιατόριο, αμφιθέατρο, βιβλιοθήκη, γραφεία συλλόγων κλπ. (προϋπολογισμός δαπάνης 500.000.000 δρχ. Θα διατεθούν το 1988 —για την εκπόνηση της μελέτης— 25.000.000 δραχμές).

Ο προϋπολογισμός της συνολικής δαπάνης για την εκτέλεση των παραπάνω έργων ανέρχεται στα 950.000.000 δρχ. από τα οποία τα 435.000.000 δρχ. διατίθενται φέτος.

Συγκροτήθηκε ειδική επιτροπή

ΕΙΔΙΚΗ ΕΠΙΤΡΟΠΗ

Το σημαντικό έργο της ανάπλασης και αναβάθμισης των ΤΕΙ, το Υπουργείο Παιδείας και Θρησκευμάτων ανέθεσε σε επιτροπή που το Υπουργείο σύστησε ειδικά για το σκοπό αυτό.

Πρόεδρος της επιτροπής είναι ο πρόεδρος του Διοικητικού Συμβουλίου των ΤΕΙ κ. Γεώργ. Οικονόμου και μέλη της οι κ.κ. Χριστόφ. Τόλιος πολιτικός μηχανικός εκπρόσωπος του Υπουργείου Παιδείας και Θρησκευμάτων, Θεοφ. Ματίκας εκπρόσωπος του Υπουργείου Χωροταξίας και Δημοσίων Έργων, Ηλ. Αντωνιάδης εκπρόσωπος της ΕΤΒΑ, Αλίκη Καραβάτου εκπρόσωπος της Νομαρχίας Θεσσαλονίκης, Τρύφ. Ευθυμίου πρόεδρος της Κοινότητας Σίνδου, Γεώργ. Μπατσιλής των ΝΕΛΕ Θεσσαλονίκης εκπρόσωπος του Υπουργείου Πολιτισμού και Γεώργ. Γραμματικόπουλος (της Δ/νσης Αναδασώσεων νομού Θεσσαλονίκης) και Γεώργ. Μαλαμίδης (ειδικός στα θέματα περιβάλλοντος της Περιφερειακής Επιθεώρησης Δασών Θεσσαλονίκης) εκπρόσωποι του Υπουργείου Γεωργίας, ενώ γραμματέας της επιτροπής ορίστηκε η διοικητική υπάλληλος Χρυσούλα Μολύβα.

Από τον Αύγουστο του 1987 που συστήθηκε η επιτροπή, έχει πραγματοποιήσει ως τώρα αρκετές συνεδριάσεις στις οποίες ασχολήθηκε με όλα τα θέματα που αφορούν την ανάπλαση και αναβάθμιση των ΤΕΙ, στις συνεδριάσεις της δε κάλεσε και πήραν μέρος αρκετοί ειδικοί όπως π.χ. οι κ.κ. Βασ. Σορτίκος πολιτικός μηχανικός της ΥΕΒ, Κων/νος Παπαευθυμίου της Δ/νσης Συγκοινωνιακών Έργων του Υπουργείου Δημοσίων Έργων, Αλέξ. Καραλίβανος του Υπουργείου Γεωργίας κλπ.

ΔΙΑΦΟΡΑ ΘΕΜΑΤΑ

Ανάμεσα στα θέματα που απασχόλησαν την επιτροπή στις συνεδριάσεις της ήταν και τα ακόλουθα:

• Η αξιοποίηση της παρακαμπτήριας οδού για πρόσβαση στα ΤΕΙ από την εθνική οδό, έργο που εκτελείται και θα παραδοθεί μέχρι τις 30 Ιουνίου.

• Το πρόβλημα της τάφρου που για την αντιμετώπισή του ζητήθηκε να μετάσχουν η ΔΕΚΕ και η ΠΥΔΕ με σχέδια, με-

Συνέχεια στη σελ. 11

Η ανάγκη της ίδρυσης και λειτουργίας νοσοκομείου στη δυτική περιοχή της Θεσσαλονίκης έχει τονιστεί πολλές φορές εδώ και πολλά χρόνια από όλους τους φορείς και από πολλούς επώνυμους παράγοντες του τομέα της υγείας, και υπήρξε παμπάλαιο πάγιο αίτημα των ΟΤΑ και των κατοίκων της περιοχής.

Για την ανέγερση του νοσοκομείου αυτού έγιναν πολλές συζητήσεις —πραγματικό σήριαλ— και κατά καιρούς δόθηκαν πολλές υποσχέσεις και βέβαια όλοι —αρμόδιοι και μη— φορείς και κάτοικοι όταν αναφέρονταν σ' αυτό, εννοούσαν ότι θα ανεγερθεί νοσοκομείο στη δυτική περιοχή και όχι μέσα στην πόλη, όπως δυστυχώς αποφασίζουν τώρα οι αρμόδιοι.

Ύστερα από τόσα χρόνια πιέσεων από όλες τις πλευρές ήλθε επιτέλους —όπως φαίνεται— η στιγμή να αντιμετωπιστεί σοβαρά η σοβαρότατη αυτή ανάγκη της περιοχής μας.

Δυστυχώς όμως αντιμετωπίζεται λανθασμένα. Γιατί η απόφαση των αρμοδίων να ανεγερθεί το νοσοκομείο στην περιοχή της Πολίχνης και όχι στο χώρο των ΤΕΙ της Σίνδου, είναι λανθασμένη για πολλούς λόγους που μερικούς απ' αυτούς —τους σοβαρότερους— θα εκθέσουμε στη συνέχεια.

ΤΟ ΠΡΟΒΛΗΜΑ ΤΟΥ ΟΙΚΟΠΕΔΟΥ

Για την ανέγερση του νοσοκομείου —το οποίο σύμφωνα με τις εξαγγελίες θα διαθέτει 700 κρεβάτια— έπρεπε να βρεθεί το κατάλληλο οικόπεδο.

Στην αρχή έγιναν προτάσεις για οικοπεδικούς χώρους στην περιοχή του Ωραιοκάστρου και στα στρατόπεδα Παύλου Μελά και Μεγ. Αλεξάνδρου που απορρίφτηκαν. Στη συνέχεια προτάθηκε το στρατόπεδο Καρατάσσου, αλλά το Υπουργείο Εθνικής Άμυνας δήλωσε ότι για λόγους εθνικούς δεν είναι δυνατό να παραχωρηθεί το στρατόπεδο.

Τελικά υπήρξαν δυο νέες προτάσεις: α) η πρόταση του δήμου Πολίχνης να παραχωρήσει επί πληρωμή έκταση 150-180 στρεμμάτων και β) η πρόταση του προέδρου των ΤΕΙ Σίνδου να παραχωρήσει εντελώς δωρεάν έκταση 300 στρεμμάτων και πλέον.

Με το θέμα της επιλογής του οικοπέδου για την ανέγερση του νοσοκομείου ασχολήθηκε και η διοίκηση της ΤΕΔΚ του νομού, η οποία γνωμοδότησε ότι καταλληλότερος χώ-

Συνέχεια στη σελ. 6

Να τα πούμε.....και μεταξύ μας

ΘΡΗΣΚΕΥΤΙΚΑ ΚΕΙΜΕΝΑ



ΓΡΑΦΕΙ Ο...

ιερέας
ΜΙΧ. ΑΓΓΕΛΙΔΑΚΗΣ
εφημέριος Σίνδου

Οι μάρτυρες του Ιεχωβά

Όπως έγραψα στο προηγούμενο άρθρο μου η κυριώτερη αίρεσις από αυτές που υπάρχουν σήμερα είναι η αίρεσις των χιλιαστών ή μαρτύρων του Ιεχωβά όπως ονομάζεται. Την αίρεσιν αυτήν την ίδρυσε το 1872 στην Αμερική ο εβραιοαμερικανός Κάρολος Ρώσσελ, ένας πολύ ανήσυχος άνθρωπος. Τους πρώτους δε οπαδούς της οργανώσεώς του — διότι περί οργανώσεως πρόκειται όπως την ονόμασε και ο ίδιος— τους ονόμασε χιλιαστάς και την οργάνωσιν την ονόμασε «Οργάνωσις Πύργου της Σιών».

Μετά τον θάνατον του Ρώσσελ τον διεδέχθη το 1920 ο Ιωσήφ Ρόδερφορδ και αυτός εβραιοαμερικανός, ο οποίος άλλαξε την ονομασία των οπαδών του και τους ονόμασε «Σπουδαστές της Γραφής». Ο νέος αρχηγός μάλιστα προφήτευσε ότι το 1925 θα γινόταν η δευτέρα παρουσία. Τόσο πολύ τον πίστεψαν δε οι οπαδοί του, ώστε άρχισαν να μην δουλεύουν, να μην αγοράζουν τίποτα, και ότι είχαν το πρόσφεραν στην οργάνωση για να σωθούν. Η δευτέρα παρουσία βέβαια δεν έγινε, οι οπαδοί δυσανασχέτησαν, αλλά ο αρχηγός τους Ρόδερφορδ βρέθηκε με μια πανάκριβη βίλλα στο Σαν Ντιέγκο της Ν. Καλιφόρνιας, την οποία αγόρασε από τα χρήματα των οπαδών του.

Μετά το θάνατο του Ρόδερφορδ την αρχηγία αναλαμβάνει το 1931 και πάλι εβραιοαμερικανός ο σημερινός αρχηγός Νάθαν Νορ, ο οποίος με τη σειρά του αλλάζει και αυτός το όνομα των οπαδών του και από «Σπουδαστές της Γραφής» τους ονομάζει «μάρτυρες του Ιεχωβά».

Η λέξις Ιεχωβά είναι εβραϊκή και σημαίνει Θεός. Θα ήθελα λοιπόν να τους ρωτήσω γιατί χρησιμοποιούν εβραϊκή ονομασία και δεν χρησιμοποιούν ελληνική, ή αγγλική, ή γαλλική ή μια οποιαδήποτε άλλη; Και πώς γίνεται όλοι οι αρχηγοί τους να είναι Εβραίοι; Όλα αυτά βέβαια δεν είναι συμπτώσεις αλλά έχουν την εξήγησή τους όπως θα δούμε στη συνέχεια. Οι ίδιοι οι Απόστολοι ποτέ δεν χρησιμοποιούν τη λέξη Ιεχωβά ή Γιαχβέ ούτε υπάρχει σε κανένα σημείο της Καινής Διαθήκης η οποία έχει γραφεί στην ελληνική γλώσσα.

Επίσης η ονομασία μάρτυρες που χρησιμοποιούν είναι εντελώς άσχετη με την Αγία Γραφή και το χωρίο που χρησιμοποιούν (Ησ. μγ΄ 10) για να στηρίξουν τη γνώμη τους έχει εντελώς άλλη σημασία. Το χωρίο λέει: «Γίνεσθέ μοι μάρτυρες». Η λέξις μάρτυρες εδώ εννοεί κάτι ανάλογο με τους μάρτυρας των δικαστηρίων, δηλαδή εσείς που ακούτε αυτά που λέω, και βλέπετε αυτά που κάνω, να τα μαρτυρήσετε και στους άλλους που δεν τα είδαν και δεν τα άκουσαν. Δεν λέει το χωρίο ότι σας ονομάζω μάρτυρας.

Ας διαβάσουν λοιπόν οι λεγόμενοι μάρτυρες του Ιεχωβά το χωρίο (Πράξ. ια΄ 26) το οποίο λέει: «Εγένετο... χρηματίσαι πρώτον εν Αντιοχεία τους μαθητάς χριστιανούς». Στην Αντιόχεια μας λέει το χωρίο για πρώτη φορά οι οπαδοί του Χριστού ονομάστηκαν Χριστιανοί. Η ας διαβάσουν το χωρίο (Πράξ. κστ΄ 28) το οποίο λέει: «Ο δε Αγρίππας προς τον Παύλον έφη εν ολίγω με πείθεις Χριστιανόν γενέσθαι». Δηλαδή λίγο ακόμη και θα με πείσεις να γίνω Χριστιανός, δεν του είπε να γίνω μάρτυρας του Ιεχωβά, αλλά Χριστιανός.

Με τα παραπάνω καταλαβαίνει κανείς τη μεγάλη απάτη που κρύβει μέσα της η οργάνωση αυτή των μαρτύρων του Ιεχωβά.

Αλλά ας δούμε τι πιστεύουν. Οι χιλιασταί ή μάρτυρες του Ιεχωβά σύμφωνα με παλαιότερα έντυπα τους αρνούνται κάθε θρησκεία. Μάλιστα λένε ότι η θρησκεία η κάθε θρησκεία είναι επινόηση του Σατανά. Ας διαβάσουν τα βιβλία τους «Θρησκεία και διεκδίκηση» στις σελίδες 86, 19, 60, 113, 128, 150 ή το βιβλίο τους «Νέοι ουρανοί» στις σελίδες 284, 286, 290, 299 να δουν τι γράφουν. Επίσης στο βιβλίο τους «φως» στις σελίδες 174 και 176, γράφουν ότι ο χριστιανισμός είναι οργάνωση του Σατανά. Στο δε βιβλίο τους «Ζωή» στη σελίδα 158 εξυμνούν τον Σιωνισμό και ασπάζονται τις αρχές του. Αυτό αποδεικνύει ότι πράγματι δεν είναι Θρησκεία, αλλά οργάνωση με πολιτικούς σκοπούς.

Τώρα τελευταία σε νεότερα βιβλία τους γράφουν ότι είναι θρησκεία και μάλιστα η μόνη αληθινή. Μας λένε δηλαδή ούτε λίγο ούτε πολύ ότι από την εποχή των Αποστόλων και μέχρι το 1872 που για πρώτη φορά εμφανίζεται η αίρεσή τους, ότι δεν υπήρχε τίποτα ούτε θρησκεία, ούτε και εκκλησία. Ας μας πουν λοιπόν ποιός επί δύο χιλιάδες περίπου χρόνια αγωνίστηκε εναντίον όλων των αιρέσεων, ποιοί ήσαν αυτοί που έχυσαν το αίμα τους στους διάφορους διωγμούς, και γιατί το έχυσαν, και ποιος διέσωσε αλώβητο την Αγία Γραφή, για να τη βρουν οι οπαδοί της αιρέσεως του Ιεχωβά, και να την κακοποιήσουν όπως την κακοποιούν. Ή μήπως οι Απόστολοι πεθαίνοντας δεν άφησαν διαδόχους των για να συνεχίσουν το έργο τους, και έπρεπε να έλθουν οι αιρετικοί μάρτυρες του Ιεχωβά το 1872 να το συνεχίσουν;

Μα θα μου πείτε αυτοί διαβάζουν την Αγία Γραφή και μάλιστα την κρατάνε στους δρόμους δημοσίως και την βλέπει ο κόσμος. Αυτό είναι αλήθεια. Είναι πράγματι καλοί ψαράδες. Διότι όπως ο ψαράς δεν πετάει άδειο το αγγίστρι στη θάλασσα, αλλά του βάζει κάποιο δόλωμα για να τσιμπίσει το ψάρι —ειδάλλως δεν θα πιάσει ψάρια— έτσι και αυτοί χρησιμοποιούν την Αγία Γραφή δόλωμα για τους αφελείς που τους πλησιάζουν. Αν διαβάσει κανείς τα βιβλία τους ή συζητήσει μαζί τους θα διαπιστώσει ότι δεν αφήνουν τίποτα όρθιο, όλα τα διαστρεβλώνουν και όλα τα ειρωνεύονται. Ειρωνεύονται την τριαδικότητα του Θεού την οποία μας αποκαλύπτει η Αγία Γραφή, απορρίπτουν τη Θεότητα του Ιησού Χριστού, αρνούνται όχι μόνο τη Θεότητα αλλά και την προσωπικότητα του Αγίου Πνεύματος, καταργούν την Εκκλησία, την Ιερά Παράδοσι, την Ιεροσύνη και όλα τα μυστήρια. Δεν δέχονται την αθανασία της ψυχής, την αιώνια κόλαση. Δεν αποδίδουν καμιά τιμή στο πρόσωπο της Παρθένου Μαρίας της μητέρας του Κυρίου μας, από την οποία αφαιρούν και την αειπαρθενία. Δεν αναγνωρίζουν τους αγίους της Εκκλησίας μας. Περιφρονούν τον τίμιο σταυρό και τις Εικόνες, δεν ξεχωρίζουν την Κυριακή σαν ημέρα του Κυρίου, και δεν πιστεύουν ότι ο Κύριος ημών Ιησούς Χριστός αναστήθηκε με το σώμα του.

Τους ρωτάμε λοιπόν μετά από αυτά τι μένει στην Αγία Γραφή που πιστεύουν, και ποιά Αγία Γραφή πιστεύουν.

Αν έχουν το θάρρος της γνώμης τους ας μας απαντήσουν, θα περιμένομε.

Η ΣΙΝΔΟΣ

Μηνιαία εφημερίδα • Ιδιοκτησία — έκδοση Κοινότητας Σίνδου Θεσ/νίκης • Γραφεία: Κοινοτικό Κατάστημα Σίνδου Θεσ/νίκης • Τηλέφ. 798.698 •

ΔΙΕΥΘΥΝΤΗΣ ΣΥΝΤΑΞΗΣ (αρχισυντάκτης), υπεύθυνος ύλης σύμφωνα με το νόμο Ανδρέας Π. Μποζίνης, Κλεισούρας 13 Θεσ/νίκη, τηλ. 285.584.

ΥΠΕΥΘΥΝΟΙ ΤΥΠΟΓΡΑΦΕΙΟΥ: Σ. Γιαννακοπούλου, Θεραπευτική Κοινότητα «ΙΘΑΚΗ», Σίνδος, τηλ. 798.139 και Θεόδωρος Γκλαβέρης, Εγνατία 30, Θεσ/νίκη, τηλ. 543.123.

ΔΙΟΙΚΟΥΣΑ ΕΠΙΤΡΟΠΗ: Τρύφων Ευθυμίου, Μάρκος Μπέης, Νικ. Φλώρος, Δημ. Ραγκότσης, Κωστ. Θεοφάνης, Θεόδ. Γκλαβέρης, Ανδρέας Π. Μποζίνης.

ΦΩΤΟΣΤΟΙΧΕΙΟΘΕΣΙΑ — ΕΚΤΥΠΩΣΗ: Θεραπευτική Κοινότητα «ΙΘΑΚΗ», Σίνδος, τηλ. 798.139.

ΦΩΤΟΡΕΠΟΡΤΑΖ: Νικ. Καλτσίδης, Σίνδος.

ΕΝΑΣ ΚΑΤΑΞΙΩΜΕΝΟΣ ΣΙΝΔΙΩΤΗΣ ΙΕΡΑΡΧΗΣ

Ο σεβασμιώτατος Μητροπολίτης Νεαπόλεως και Σταυρουπόλεως κ.κ. Διονύσιος

Ιδιαίτερη χαρά και συγκίνηση μας έδωσε το χαιρετιστήριο μήνυμα του καταξιωμένου ιεράρχη σεβασμιώτατου Μητροπολίτη Νεαπόλεως και Σταυρουπόλεως κ.κ. Διονυσίου, το οποίο δημοσιεύσαμε στο προηγούμενο φύλλο μας.

Με το μήνυμά του αυτό ο Σινδιώτης ιεράρχης τόνιζε: «με ιδιαίτερη, ευνόητη και δικαιολογημένη χαρά έλαβα και το δεύτερο φύλλο που είχατε την καλοσύνη να μου στείλετε και από βάθους καρδίας σας ευχαριστώ και σας συγχαίρω. Δεν είναι εύκολο έργο η κυκλοφορία μιας εφημερίδας πού έχει στόχο και σκοπό να εξυπηρετήσει τα συμφέροντα μιας μόνο κωμοπόλεως όπως είναι η Σίνδος μας. Ευελπιστώ όμως ότι η αγάπη και η εγνωσμένη εργατικότητα τόσο του προέδρου όσο και των λοιπών παραγόντων που συνέλαβαν και πραγματοποίησαν το εγχείρημα θα υπερνικήσουν τα τυχόν εμπόδια ώστε η ΣΙΝΔΟΣ να ζήσει χρόνια πολλά και να αποτελεί ένα βήμα προβολής όχι μόνο οικονομικών συμφερόντων, αλλά βήμα πολιτισμού, προόδου και προκοπής της αγαπημένης μας Σίνδου. Συγχαίρω και πάλι και ευχόμενος την από Θεού ευλογίαν, διατελώ μετά πατρικών ευχών, Ο ΝΕΑΠΟΛΕΩΣ ΚΑΙ ΣΤΑΥΡΟΥΠΟΛΕΩΣ ΔΙΟΝΥΣΙΟΣ».

Είναι γνωστό ότι ο συμπατριώτης μας Μητροπολίτης κ.κ. Διονύσιος χαίρει της ιδισίτερης εκτίμησης και του μεγάλου σεβασμού των κατοίκων της Σίνδου. Για όσους τυχόν δεν τον γνωρίζουν σημειώνουμε ότι ο σεβασμιώτατος Μητροπολίτης Νεαπόλεως και Σταυρουπόλεως κ.κ. Διονύσιος (κατά κόσμο Ιωάννης Λαδόπουλος) είναι γέννημα και θρέμμα της Σίνδου. Οι γονείς του πρόσφυγες (ο πατέρας του Γεώργιος από τη Σμύρνη και η μητέρα του Μαρία από την Κρήτη) εγκατα-



στάθηκαν στη Σίνδο το 1933 όπου τόσο ο μικρός Ιωάννης όσο και τα δυο αδέλφια του Νικόλαος και Χριστόφορος έζησαν τα παιδικά τους χρόνια, και στη Σίνδο τέλειωσε το δημοτικό σχολείο με δάσκαλο το γνωστό στους παλαιότερους κ. Μυρωνίδη. Αξίζει δε να σημειωθεί ότι και τα τρία αδέλφια όχι μόνο τυπικά αλλά και ουσιαστικά είναι πολιτογραφημένοι Σινδιώτες όπως με καμάρι το διαλαλούν, αλλά και το νοιώθουν.

Ο Ιωάννης υπηρέτησε τη στρατιωτική του θητεία ως μαυροσκούφης στον Αλμυρό Βόλου και όταν αποστρατεύτηκε προσελήφθη από τον τότε Μητροπολίτη Κίτρους κ. Βαρνάβα ως δόκιμος μοναχός και γράφτηκε στο Μοναχολόγιο της Ιεράς Μονής Αγίου Διονυσίου του Ολύμπου.

Το 1955 ο Ιωάννης χειροτονήθηκε διάκονος και έκτοτε παρέμεινε κοντα στο Μητροπολίτη κ. Βαρνάβα από τον οποίο και διδάχθηκε πολλά, όπως δε όλοι ομολογούν ο Μητροπολίτης κ. Βαρνάβας ήταν μια από τις μεγαλύτερες εκκλησιαστικές προσωπικότητες των τελευταίων χρόνων.

Όταν ο Ιωάννης τέλειωσε τις γυμνασιακές του σπουδές στο Γυμνάσιο Κατερίνης, χειροτονήθηκε ιερέας και ύστερα από λίγο πήγε στην Κωνσταντινούπολη όπου διετέλεσε για ένα χρόνο ιδιαίτερος γραμματεύς του Μεγάλου Πατριάρχη Αθηναγόρα και ταυτόχρονα και κωδικογράφος του Πατριαρχείου. Στη συνέχεια σπούδασε στη Θεολογική Σχολή της Χάλκης από την οποία απεφοίτησε το 1965 και επανήλθε στην Κατερίνη. Χειροτονήθηκε Αρχιμανδρίτης και διετέλεσε Αρχιερατικός Επίτροπος, καθηγητής του Κατώτερου Εκκλησιαστικού Φροντιστηρίου και προϊστάμενος του Μητροπολιτικού Ναού της Θείας Αναλήψεως.

Ο σεβασμιώτατος Μητροπολίτης κ. Διονύσιος ανέπτυξε πολυσχιδή θρησκευτική και κοινωνική δράση, διακρίθηκε σε έργα ποιμαντικά, εκκλησιαστικά και φιλανθρωπικά, διατηρώντας με δικά του έξοδα γηροκομείο και με τη δραστηριότητά του επάξια απέσπασε την ειλικρινή και θερμή αγάπη, εκτίμηση και συμπαράσταση του λαού της Κατερίνης και ολόκληρης της Μητροπολιτικής περιοχής Κίτρους.

Το 1974 εκλέχθηκε ως Μητροπολίτης της νεοϊδρυθείσης Ιεράς Μητροπόλεως Νεαπόλεως και Σταυρουπόλεως στην οποία και μέχρι σήμερα υπηρετεί. Η πολύπλευρη δράση του και η ποιμαντική του φροντίδα σ' αυτή τη νέα θέση του στην οποία επάξια αναδείχθηκε είναι τόσο γνωστή σ' ολόκληρη την Ελλάδα που περιττεύει κάθε υπόμνηση. Εξ' άλλου το ευρύτατο έργο του σεβασμιωτάτου Σινδιώτη Μητροπολίτη δεν θα ήταν ποτέ δυνατό να καταγραφεί σε ένα σύντομο σημείωμα σαν αυτό. Αρκεί μόνο να αναφερθεί ότι ολόκληρη η Μητρόπολη στις μέρες του σεβασμιώτατου έχει μεταβληθεί σε πραγματικό εργοτάξιο ανέγερσης νέων περίκαλλων ναών και παράλληλα και σε σπουδαίο πνευματικό εργοτάξιο.

Σημειώσεις

★ Η νεαρή συμπατριώτισσά μας δόκιμη δημοσιογράφος Τασούλα Νιαβέλη έστειλε στην εφημερίδα μας για δημοσίευση μια συνέντευξη που πήρε από τη γνωστή ηθοποιό Μιμή Ντενίση.

Η εργασία αυτή της νεαρής συμπολίτισσάς μας είναι περισσότερο από αξιόλογη, και ο τρόπος που χειρίζεται το θέμα φανερώνει ότι η νεαρή Τασούλα Νιαβέλη έχει όλα τα προσόντα και το ταλέντο της δημοσιογραφίας.

Πραγματικά λυπούμαστε που δεν είναι δυνατό να δημοσιευτεί το κείμενό της στην εφημερίδα μας γιατί το θέμα που πραγματεύεται ξεφεύγει πολύ από τη θεματολογία της τοπικής μας εφημερίδας. Ελπίζουμε όμως ότι η νεαρή δημοσιογράφος θ' ασχοληθεί με κάποιο θέμα του τόπου μας που με μεγάλη χαρά θα το δημοσιεύσουμε στη «Σίνδο».

★ Λόγω πληθώρας ύλης αναγκαζόμαστε να αναβάλλουμε τη δημοσίευση των αναμνήσεων του πρώην γραμματέα της Κοινότητάς μας κ. Αρχοντή Αρχοντή, καθώς και αρκετών άλλων συνεργατών μας.

★ Για τον ίδιο λόγο δυστυχώς μένουν αδημοσίευτα και αρκετά γράμματα αναγνωστών μας.

ΓΡΑΦΕΙ Ο ΘΟΔΩΡΟΣ ΓΚΛΑΒΕΡΗΣ

Ματιές στην επικαιρότητα

ΕΤΒΑ και περιβάλλον

«...Την προστασία του περιβάλλοντος οι ΒΙ.ΠΕ (σ.σ. βιομηχανικές περιοχές) την προσφέρουν ουσιαστικά και ολοκληρωμένα:

ΜΕ ΤΑ ΕΡΓΑ ΥΠΟΔΟΜΗΣ: Με πλήρες αποχετευτικό δίκτυο, με σύγχρονες εγκαταστάσεις επαρκούς επεξεργασίας και ακίνδυνης διάθεσης των βιομηχανικών αποβλήτων σε επιλεγμένους, με αυστηρά περιβαλλοντικά κριτήρια, αποδέκτες.

ΜΕ ΚΑΝΟΝΙΣΤΙΚΑ ΜΕΤΡΑ... ΜΕ ΣΥΣΤΗΜΑΤΙΚΟ ΕΛΕΓΧΟ...»

Το πιο πάνω «άκρως ενδιαφέρον» κείμενο, περιέχεται σε διαφημιστικό έντυπο της ΕΤΒΑ που έπεσε τυχαία στα χέρια μας.

Να λοιπόν και μια ΕΙΔΗΣΗ, που δεν πρέπει να περάσει απαρατήρητη. Η ΕΤΒΑ ΕΝΔΙΑΦΕΡΕΤΑΙ ΓΙΑ ΤΗΝ ΠΡΟΣΤΑΣΙΑ ΤΟΥ ΠΕΡΙΒΑΛΛΟΝΤΟΣ!

Κι αν κανείς αμφιβάλλει δεν έχει παρά να κάνει μια βόλτα στη βιομηχανική περιοχή της Σίνδου, για να δει από κοντά το «συγκινητικό» ενδιαφέρον της ΕΤΒΑ για το περιβάλλον της περιοχής και να διαπιστώσει πόσο εύκολο είναι να γράφονται, για λόγους προπαγανδιστικούς, βαρύγδουπες φράσεις που δεν έχουν καμία σχέση με την πραγματικότητα. Εμείς το μόνο που θα συνιστούσαμε στον συντάκτη του κειμένου αυτού, είναι ν' αφήσει η ΕΤΒΑ τα μεγάλα λόγια και να δείξει επιτέλους έμπρακτα ότι υπάρχει (έστω και κατ' ελάχιστο) ευαισθησία, από την πλευρά της, για την προστασία του περιβάλλοντος της περιοχής μας.

Οι βέβηλοι ξαναχτύπησαν

Τον Οκτώβριο του 1987 παραμονές της εθνικής μας γιορτής η Κοινότητά μας, άλλαξε τη μαρμάρινη πλάκα του Ηρώου και τη συμπλήρωσε με όλα τα ονόματα όσων συμπατριωτών μας, έδωσαν τη ζωή τους στους αγώνες του έθνους. Δυστυχώς το μνημείο δεν έμεινε αλώβητο, ούτε καν για την προσεχή εθνική γιορτή. Κάποιοι φρόντισαν να το βεβηλώσουν, γράφοντας πάνω στη μαρμάρινη πλάκα, ανάμεσα στα ονόματα, διάφορες λέξεις με ανεξίτηλο μαρκαδόρο.

Το φαινόμενο πρέπει ασφαλώς να μας προβληματίσει όλους αφού είναι αναμφίβολη η κοινωνική του διάσταση. Τι ήθελε αλήθεια να εκφράσει το αναμφίβολα νεαρό άτομο, βεβηλώνοντας ένα χώρο που είναι πηγή σεβασμού, μνήμης και εθνικής περισυλλογής;

Τα θέματα του Κοινοτικού Συμβουλίου

Έχει επανειλημμένα επισημανθεί από την εφημερίδα μας ότι οι συνεδριάσεις του Κοινοτικού Συμβουλίου είναι δημόσιες και μπορεί ο κάθε συνδημότης μας να τις παρακολουθήσει ελεύθερα, χωρίς φυσικά να έχει δικαίωμα να μιλήσει όταν συνεδριάζει το Συμβούλιο.

Για την καλύτερη και πληρέστερη μάλιστα ενημέρωση των κατοίκων της Σίνδου, η ημέρα και ώρα της συνεδρίασης του Συμβουλίου, καθώς και τα θέματα ημερήσιας διάταξης, αναρτώνται έγκαιρα σε γνωστά κεντρικά σημεία της Σίνδου. Έτσι δίνεται πλέον η δυνατότητα σ' όποιον θέλει, να γνωρίζει από πριν τα θέματα που θα συζητηθούν στο Κοινοτικό Συμβούλιο και να παρακολουθεί τη συνεδρίαση.

Μέχρι σήμερα οι συνδημότες μας που έδειξαν ενδιαφέρον να παρακολουθήσουν τις συνεδριάσεις είναι ελάχιστοι. Βέβαια και ο χώρος των συνεδριάσεων δεν είναι ιδιαίτερα ευρύχωρος, αλλά το να μη καλύπτεται ούτε αυτός ο χώρος, σίγουρα είναι φαινόμενο που δεν πρέπει να μας ικανοποιεί. Ας ελπίσουμε ότι σταδιακά θα ενδιαφερθούν περισσότεροι συνδημότες μας...

ξεφυλλίσματα

★ Ο δήμος Ιωνίας σε συνεργασία με τον τοπικό πολιτιστικό σύλλογο «Όμηρος» οργάνωσαν την Κυριακή 21 Φεβρουαρίου μεγάλη γιορτή καρναβαλιού με παρέλαση αρμάτων, με χορευτικά και μουσικά συγκροτήματα και με τρικούβερτο γλέντι!

★ Εδώ και τέσσερα χρόνια η Κοινότητα Ν. Χαλκηδόνας έχει ιδρύσει Τράπεζα Αίματος στο νοσοκομείο ΑΧΕΠΑ και οργανώνει συχνά εθελοντικές αιμοδοσίες. Στην εκδήλωση εθελοντικής αιμοδοσίας που πραγματοποιήθηκε την Κυριακή 14 Φεβρουαρίου συγκεντρώθηκαν 106 φιάλες αίμα!

★ Ρεπορτάζ για το θέμα των βαρελιών της ΠΑΕΓΑ δημοσίευσε στις 27 Ιανουαρίου και η εφημερίδα «ΘΕΣΣΑΛΟΝΙΚΗ» τονίζοντας ότι η παραμονή των βαρελιών με τις επικίνδυνες ουσίες απειλούν τη δημόσια υγεία και την ασφάλεια των εργαζομένων στην ΠΑΕΓΑ και των κατοίκων της Σίνδου.

★ Από τις 15 Μαρτίου ο ΟΑΣΘ καθιερώνει την κάρτα «απεριόριστων διαδρομών». Είναι μηνιαίας διάρκειας και κοστίζουν 1.000 δρχ. για τις λεωφορειακές γραμμές που έχουν 30 δρχ. εισιτήριο, 1.400 δρχ. για τις γραμμές που έχουν 40 δρχ. εισιτήριο και 1.900 δρχ. για όλες τις υπόλοιπες γραμμές που έχουν ακριβότερο εισιτήριο.

★ Το «Τας» αποκάλυψε ότι η καταστροφή από το ατύχημα στο πυρηνικό εργοστάσιο του Τσέρνομπιλ το 1986 κόστισε 14 δις δολλάρια, ποσό τετραπλάσιο απ' αυτό που είχε ανακοινωθεί παλαιότερα.

★ Η δημοτική επιχείρηση κατασκευής γεωργικών μηχανημάτων και εξαρτημάτων του δήμου Ευόσμου που ιδρύθηκε το 1987, θα εγκαταστήσει νέα μονάδα στη βιομηχανική περιοχή Σίνδου.

Αξιοσημείωτο είναι ότι η επιχείρηση του δήμου Ευόσμου στον πρώτο χρόνο της λειτουργίας της παρουσίασε κέρδη 6.000.000 δρχ.

★ Όχι μόνο δεν παραιτείται ο πρόεδρος της Αυστρίας Κουρτ Βαλτχάιμ αδιαφορώντας για την κατακραυγή όλου του κόσμου ύστερα από τις αποκαλύψεις ότι ευθύνεται για ναζιστικά εγκλήματα πολέμου, αλλά αντίθετα ισχυρίζεται ότι είναι και αντιστασιακός!

★ Σύμφωνα με τη νομοθεσία της ΕΟΚ η χώρα μας είναι υποχρεωμένη μέχρι τέλους του 1989 να αναπροσαρμόσει τα κατώτατα όρια υποχρεωτικής ασφάλισης των αυτοκινήτων. Έτσι τα ασφάλιστρα μέσα στη διετία αυτή θα υπερδιπλασιαστούν και συγκεκριμένα θα αυξηθούν συνολικά κατά 103%!

★ 58 μέρες κράτησε η κατάληψη της σχολής τους από φοιτητές των Αθηνών. Και στο διάστημα αυτό χρησιμοποίησαν πολλούς τρόπους αγώνα. Ανάμεσα σ' αυτούς μοίρασαν στους Αθηναίους πατατοσαλάτα και έκαναν καντάδα στον υπουργό Παιδείας. Τελικά κέρδισαν και τα αιτήματά τους έγιναν δεκτά.

★ Από το σχολικό έτος 1989-90 θα εισαχθούν τα γερμανικά στη δευτεροβάθμια εκπαίδευση ως βασική γλώσσα επιλογής, όπως είναι σήμερα τα Αγγλικά και τα Γαλλικά.

★ «Ανεξέλεγκτη επιδημία βίας» χαρακτήρισε ομάδα Αμερικάνων γιατρών που επισκέφθηκε τα νοσοκομεία της Δυτικής Όχθης και της Λωρίδας της Γάζας, τη βαρβαρότητα των Ισραηλινών σε βάρος των Παλαιστινίων. Η ομάδα των Αμερικάνων γιατρών κατήγγειλε ότι οι Ισραηλινοί στρατιώτες χρησιμοποιούν ειδικές μεθόδους για να σπάζουν τα κόκαλα των Παλαιστινίων! Φρίκη!

★ Σύμφωνα με ανακοίνωση του ΙΝΚΑ μέσα στα 4 πρώτα χρόνια της λειτουργίας τους το 63% των διαφόρων ηλεκτρικών συσκευών παθαίνουν βλάβη. Πρώτα σε συχνότητα βλαβών είναι τα πλυντήρια ρούχων που μέσα στην πρώτη τετραετία της λειτουργίας τους παθαίνουν βλάβη το 63%. Ακολουθούν τα πλυντήρια πιάτων με 50%, οι έγχρωμες τηλεοράσεις με 40%, οι ηλεκτρικές σκούπες με 36%, τα ψυγεία με 26% κλπ.

★ Θα χάνουν τη σύνταξή τους οι δημόσιοι υπάλληλοι που θα καταδικάζονται για δωροδοκία και δωροληψία κατά την άσκηση των καθηκόντων τους. Σχετικό νομοσχέδιο προωθείται για ψήφισμα.

★ Δωρεάν εισιτήρια για θεατρικές παραστάσεις διανέμονται από τη Γενική Γραμματεία Νέας Γενιάς σε 140.000 μαθητές Γυμνασίων και Λυκείων όλης της χώρας στα πλαίσια του προγράμματος «Νέος και θέατρο» που σκοπό έχει να φέρει σε επαφή τους νέους με την τέχνη του θεάτρου. Παράλληλα θα λειτουργήσουν και θεατρικά εργαστήρια σε 20 μαθητικές Κοινότητες.

★ Στα 2.675.000.000 δρχ. ανήλθε το πρόγραμμα Δημοσίων Επενδύσεων του νομού Θεσσαλονίκης το 1987.

Τη μερίδα του λέοντος απορρόφησε η εκπαίδευση. Συνολικά διατέθηκαν 1.808 εκατ. δραχμές (67,5%) για τα σχολεία και παραδόθηκαν συνολικά 167 αίθουσες διδασκαλίας από τις οποίες οι 43 είναι της πρωτοβάθμιας εκπαίδευσης και οι 124 της δευτεροβάθμιας. Για την πρόσκτηση σχολικών χώρων δαπανήθηκαν 270 εκατ. δραχμές και για την επισκευή και συντήρηση των σχολείων 60 εκατ. δραχμές.

★ 2.500 άτομα (από τα οποία τα 365 είναι παιδιά) χάνουν τη ζωή τους κάθε χρόνο στη χώρα μας από τροχαία δυστυχήματα, αριθμός πολύ αυξημένος σε σύγκριση με άλλες χώρες.

Αιτίες: το ανεπαρκές σύστημα εκπαίδευσης των οδηγών, ο ανταγωνισμός ανάμεσα στους οδηγούς ποιός θα περάσει τον άλλον, η περιφρόνηση του άλλου οδηγού και η οδήγηση ύστερα από χρήση αλκοόλ.

★ Συνελήφθη λέει ο Γ. Δρόσος 44 χρονών που καταζητούνταν γιατί με απάτες «έφαγε» 150.000.000 δρχ. από τον Οργανισμό Κρατικών Λαχείων. Κάποιος δε θα τά 'παιρνε τελικά; Γιατί να μην είναι αυτός ο τυχερός;

★ 500.000 φιάλες αίματος το χρόνο είναι οι ανάγκες της χώρας μας σε αίμα.

★ Μειώθηκε το κάπνισμα στη χώρα μας ύστερα από την αύξηση της τιμής των τσιγάρων που επεβλήθηκε στις αρχές Ιανουαρίου (37% κατά μέσο όρο);

Ελάχιστα λέει το Υπουργείο Οικονομικών αφού σύμφωνα με τα στοιχεία του, τον Ιανουάριο του 1988 φορολογήθηκαν 1920 εκατομμύρια τσιγάρα ενώ τον ίδιο μήνα το 1987 είχαν φορολογηθεί 2.102 εκατ. τσιγάρα.



Οικολογικές κουβέντες

Οικολογικό σωματείο ιδρύθηκε στη Σίνδο

Οικολογικό Σωματείο ιδρύθηκε στη Σίνδο. Με την υπ' αριθ. 1502/1987 απόφαση του πολυμελούς πρωτοδικείου Θεσσαλονίκης που δημοσιεύτηκε στην εφημερίδα «Θεσσαλονίκη» στις 9 Φεβρουαρίου, εγκρίθηκε το καταστατικό του ιδρυθέντος σωματείου με την επωνυμία «ΟΙΚΟΛΟΓΙΚΗ ΕΤΑΙΡΕΙΑ ΣΙΝΔΟΥ».

Σκοπός της ίδρυσης του νέου σωματείου, σύμφωνα με το καταστατικό του, είναι «**η προστασία** του περιβάλλοντος γενικότερα από κάθε καταστροφή ή **αλλοίωση** και ειδικότερα από τη **ρύπανση και τη μόλυνση**». Παράλληλα επιδιώκεται η αναβάθμιση και η οικολογική ανάπτυξη της περιοχής μας, ώστε να εξασφαλίζεται αδιάλειπτα υγιεινό και ευχάριστο περιβάλλον.

• Σύμφωνα πάντα με το καταστατικό, το σκεπτικό για την ίδρυση του νέου σωματείου είναι η παρατηρούμενη καταστροφή και υποβάθμιση του φυσικού περιβάλλοντος καθώς και η διαπιστωμένη ρύπανση και μόλυνση, που έχει πάρει μεγάλες διαστάσεις, τόσο στη χώρα μας όσο και διεθνώς. Ακόμη επισημαίνεται πως εξ' αιτίας όλων των παραπάνω επιδεινώνεται η ποιότητα της ζωής μας, κάτι που επιβάλλει τη λήψη των αναγκαίων μέτρων για την προστασία της συνθηκών διαβίωσης με την ενεργοποίηση των πολιτών.

• Το νέο σωματείο όπως αναφέρεται και στο καταστατικό του θα συνεργάζεται με την Κοινότητα και τους άλλους μαζικούς φορείς όχι μόνο σε θέματα περιβάλλοντος αλλά και σε άλλα ζητήματα που αφορούν τον τόπο, όπως η πολιτιστική ή πνευματική κίνηση της περιοχής κλπ.

Όπως ανακοίνωσε η διοίκηση του νέου σωματείου, όλες οι διαδικασίες λειτουργίας των οργάνων της «ΟΙΚΟΛΟΓΙΚΗΣ ΕΤΑΙΡΕΙΑΣ ΣΙΝΔΟΥ» είναι ανοικτές για κάθε ενδιαφερόμενο ώστε να δοθεί η δυνατότητα για μεγαλύτερη συμμετοχή, αλλά και για αποτελεσματικότερη δράση.

Λέρωσαν με μπογιές το Ηρώο!



Η Κοινότητά μας —όπως είναι γνωστό— κατασκεύασε καινούργια επιτύμβια μαρμάρινη πλάκα που τοποθετήθηκε στο Ηρώο των συμπατριωτών μας που έδωσαν τη ζωή τους στους αγώνες του έθνους μας.

Η νέα πλάκα κατασκευάστηκε για να συμπληρωθεί ο κατάλογος των πεσόντων με τα ονόματα και άλλων ηρώων Σινδιωτών.

Δεν πέρασε όμως παρά ελάχιστος καιρός και κάποιοι ασυνείδητοι βεβήλωσαν το Ηρώο. Έβαψαν τη μαρμάρινη πλάκα με ανεξίτηλες μπογιές με αποτέλεσμα το Ηρώο να αποτελεί δείγμα ντροπής για την κωμόπολή μας.

(Στη φωτογραφία το Ηρώο που βρίσκεται μέσα στο ομώνυμο πάρκο, πριν οι βέβηλοι βάλουν τη σφραγίδα της ασυνειδησίας τους).

Λίγη ντροπή δεν βλάπτει.

Το Κοινοτικό συμβούλιο συνεδριάζει



ΔΥΟ ΣΥΝΕΔΡΙΑΣΕΙΣ ΤΟΥ Κ. ΣΥΜΒΟΥΛΙΟΥ

Δυο φορές συνεδρίασε το Κοινοτικό Συμβούλιο στο πρώτο δεκαήμερο του Φεβρουαρίου (στις 2 και στις 9 του μήνα) και ασχολήθηκε με διάφορα θέματα.

Ανάμεσα σ' άλλες πήρε και τις παρακάτω αποφάσεις:

ΣΥΝΕΔΡΙΑΣΗ ΤΗΣ 2.2.88

• Αποκαταστάθηκε η πάγια προκαταβολή των 60.000 δρχ. του 1987 και ψηφίστηκε νέα ισόποση πίστωση για πάγια προκαταβολή του έτους 1988. (Σ.Σ. Για όσους τυχόν δεν γνωρίζουν το ποσό της πάγιας προκαταβολής τίθεται στη διάθεση ενός Κοινοτικού υπαλλήλου για να πληρώνει απ' αυτό ορισμένα είδη μικρής αξίας που προμηθεύεται η Κοινότητα. Ο Κοινοτικό υπάλληλος που διαχειρίζεται το ποσό της πάγιας προκαταβολής αποδίδει λογαριασμό).

• Ανατέθηκε σε δικηγόρο η υπόθεση της αγωγής του δημότη κ. Διαμ. Τσουμπάρη ο οποίος ζητάει από την Κοινότητα αποζημίωση 1.000.000 δρχ. για την καταστροφή του ταύλου του από πυρκαγιά.

Αποφασίσθηκε να δοθεί στο νεωκόρο της εκκλησίας ως ετήσια αποζημίωση 85.000 δρχ. για την περιποίηση του άρκου της εκκλησίας.

Αποφασίσθηκε να ζητηθεί να γίνουν τροποποιήσεις στο σχέδιο πόλης (για το θέμα αυτό αναφερόμαστε σε άλλη ήλη).

Στη συνεδρίαση της 2.2.88 διαβάστηκε ακόμα και η επιολή του κ. Αναστ. Σταματάκη σχετικά με μπάζα που ο ίος τοποθέτησε στη νότια είσοδο του οικισμού δίπλα ον κεντρικό δρόμο, έγινε ενημέρωση του Συμβουλίου α τις ενέργειες της επιτροπής περιβάλλοντος του Υ.Β.Ε. π.

ΣΥΝΕΔΡΙΑΣΗ 9.2.88

Εγκρίθηκε ο 1ος συγκριτικός πίνακας του έργου «περίοξη νεκροταφείου».

Ψηφίσθηκε πίστωση για τη συνέχιση διαφόρων Κοινοτιν έργων.

Εγκρίθηκε (ομόφωνα) ο προϋπολογισμός εσόδων-εξόδων του έτους 1988.

Αποφασίσθηκε να γίνεται μηχανογράφηση των λογασμών ύδρευσης. (Η επιβάρυνση γι' αυτό είναι 40 δρχ. υδρόμετρο το χρόνο).

Αποφασίσθηκε να ενοικιασθεί με δημοπρασία το αναήριο στο πάρκο του Ηρώου (λεπτομέρειες σε άλλη λη).

Αποφασίσθηκε να απαγορευτεί η χωματοληψία από το λικό ποταμό, εκτός από τις περιπτώσεις που οι δημότης Σίνδου χρειάζονται χώμα για οικιακή χρήση.

Ύστερα από τη διαπίστωση ότι ορισμένοι καίνε σκουπιστη χωματερή με συνέπεια να κατακλύζεται η κωμόπολη Σίνδου από καπνούς, το Κοιν. Συμβούλιο απεφάσισε ανατεθεί σε εργολάβο το καθημερινό σκέπασμα της ατερής με χώμα. Η δαπάνη για την εργασία αυτή θα ανει στις 150.000 δρχ. για το διάστημα των λίγων μηνών ου να κλείσει οριστικά η χωματερή. Η δαπάνη αυτή θα ηφθεί από την υποχρεωτική εισφορά που η Κοινότητα άλλει στις βιομηχανίες που κάνουν χρήση του σκουπιου.

ΚΑΤΑΓΓΕΛΘΗΚΕ ΒΙΟΤΕΧΝΙΑ

ηλεγράφημα που έστειλε ινότητά μας στον υπουρ. Ελλάδας, στο νομάρχη αλονίκης, στον εισαγγελη πλημελειοδικών και σ' όλες άλλες αρμόδιες αρχές, γγειλε για μόλυνση των περιβάλλοντος τη βιοτεχνία παραγωγής ορυκτελαίων και συναφών προϊόντων «Ι. Δέλλιος, Η. Εφραιμίδης, Γ. Λιβαδάρος» η οποία επεξεργάζεται καμένα λάδια.

Το 63% των εσόδων θα διατεθεί για εκτέλεση έργων και για κοινωνικούς και πολιτιστικούς σκοπούς

ΕΣΟΔΑ 109.287.028 ΔΡΑΧΜΕΣ ΠΡΟΒΛΕΠΕΙ ΝΑ ΕΙΣΠΡΑΧΘΟΥΝ Ο ΠΡΟΫΠΟΛΟΓΙΣΜΟΣ ΤΟΥ 1988

Καθαρά αναπτυξιακός είναι ο προϋπολογισμός των εσόδων-εξόδων του έτους 1988 της Κοινότητάς μας που ψηφίσθηκε από το Κοινοτικό μας συμβούλιο στη συνεδρίασή του της 2ας Φεβρουαρίου.

Ο προϋπολογισμός του 1988 προβλέπει να πραγματοποιηθούν συνολικά έσοδα 109.287.028 δραχμές από τα οποία 73.730.052 δρχ. τακτικά και 26.080.000 δρχ. έκτακτα έσοδα, ενώ ποσό 1.639.553 δραχμών αφήνεται ως αποθεματικό κεφάλαιο για την ενίσχυση των διαφόρων κονδυλίων ή τη δημιουργία νέων αν χρειαστεί στη διάρκεια του έτους.

Ο προϋπολογισμός είναι ισοσκελισμένος, έχει κατανεμηθεί δηλαδή ολόκληρο το ποσό των προβλεπόμενων εσόδων σε διάφορους τομείς εξόδων.

Οι πηγές των εσόδων της Κοινότητάς μας για το 1988 είναι οι ίδιες όπως και στα προηγούμενα χρόνια με κυριότερες τα έσοδα από τα αγροτικά ακίνητα, τα δικαιώματα και τέλη των ανταποδοτικών υπηρεσιών, οι αυτοτελείς φόροι και οι φόροι που εισπράττει το κράτος και τους αποδίδει στους ΟΤΑ, τα έσοδα από εκποίηση ακινήτων, η τακτική οικονομική ενίσχυση από τον Κρατικό προϋπολογισμό κλπ., νέες δε πηγές εσόδων της Κοινότητάς μας για το 1988 είναι η επιχορήγηση του υπουργείου Εσωτερικών (8.000.000 δρχ.) για την ανέγερση του διθέσιου νηπιαγωγείου και την επέκταση του δικτύου ύδρευσης και η επιχορήγηση από τον ΟΛΕΔ με ποσό 1.200.000 δραχμές.

Ο προϋπολογισμός χαρακτηρίζεται καθαρά αναπτυξιακός γιατί το μεγαλύτερο μέρος των εσόδων (το 63%) θα διατεθεί για επενδύσεις, δηλαδή για την εκτέλεση έργων υποδομής που θα βελτιώσουν αισθητά την ποιότητα της ζωής της κωμόπολής μας, όπως επίσης σημαντικά ποσά θα διατεθούν για κοινωνικούς και πολιτιστικούς σκοπούς. Συνολικά ο προϋπολογισμός προβλέπει να διατεθούν μέσα στο 1988 για επενδύσεις 68.250.000 δραχμές.

Συγκεκριμένα για την εκτέλεση έργων θα διατεθούν 63.100.000 δραχμές και για κοινωνικούς και πολιτιστικούς σκοπούς 5.150.000 δραχμές.

Τα έργα που προβλέπεται να εκτελεστούν είναι: ανέγερση κτιρίου Κοινοτικού καταστήματος και Πνευματικού Κέντρου δαπάνης 10.000.000 δρχ., επεκτάσεις του δικτύου ύδρευσης 11.000.000 δρχ., διαμόρφωση πάρκων και ανάπλαση του πάρκου «Φλώρου» 5.500.000 δρχ., περίφραξη νεκροταφείου 1.000.000 δρχ., συμμοχαλικοστρώσεις και διανοίξεις δρόμου 2.000.000 δρχ., ασφαλτοστρώσεις οδών 8.000.000 δρχ., ανάπλαση των οδών των εισόδων της κωμόπολης 13.000.000 δρχ., σήμανση οδών 600.000 δρχ., συντήρηση κοινοτικού γυμναστηρίου 800.000 δρχ., ανέγερση διθέσιου νηπιαγωγείου 6.000.000 δρχ., κατεδάφιση αυθαιρέτων 500.000 δρχ., και εφαρμογή σχεδίου πόλεως 2.000.000 δρχ., ενώ μέσα στο 1988 θα εξοφληθούν και οφειλές της Κοινότητας 2.700.000 δρχ. προς εργολάβους για έργα που εκτελέστηκαν πέρυσι.

Παράλληλα ο προϋπολογισμός προβλέπει ότι το 1988 θα διατεθούν για κοινωνικούς και πολιτιστικούς σκοπούς τα εξής κονδύλια: 1.800.000 δρχ. επιχορήγηση στο Πνευματικό Κέντρο, 500.000 δρχ. επιχορήγηση στο ΚΑΠΗ, 550.000 δρχ. οικονομική ενίσχυση αθλητικών συλλόγων και εκκλησιαστικών οργανισμών, 300.000 δρχ. για περίθαλψη φτωχών και 2.000.000 δρχ. για την έκδοση της εφημερίδας της Κοινότητας.

Ο προϋπολογισμός δημοσιεύεται στις σελίδες 6 και 7.

Το πρώτο συμβούλιο της «Ιθάκης»

Εκλέχτηκε τον περασμένο μήνα το πρώτο διοικητικό συμβούλιο της Θεραπευτικής Κοινότητας «Ιθάκη» που όπως είναι γνωστό εδρεύει στην κωμόπολή μας.

Το πρώτο διοικητικό συμβούλιο του Κέντρου αυτού Θεραπείας Εξαρτημένων Ατόμων, αποτελούν οι εξής:

Πρόεδρος η κ. Μίκα Χαρίτου, καθηγήτρια ψυχολογίας στο Πανεπιστήμιο Θεσσαλονίκης, αντιπρόεδρος ο κ. Χρήστος Φατούρος, σύμβουλος Επικρατείας.

Μέλη του Δ.Σ. είναι οι: Νίκος Κωνσταντόπουλος, δικηγόρος, Χρόνης Μίσσιος, συγγραφέας, Στέφανος Παντελάκης, επίκουρος καθηγητής Ιατρικής Πανεπιστημίου Αθήνας, Νίκος Παρασκευόπουλος, επίκουρος καθηγητής Νομικής σχολής Πανεπιστημίου Θεσσαλονίκης, Άγγελος Ζαχάρωφ, δικηγόρος, μέλος της διοίκησης της ΧΑΝ Θεσσαλονίκης.

Σύμφωνα με την ανακοίνωση του Κέντρου, κριτήριο για την εκλογή τους υπήρξε η εντιμότητα, το ήθος και ο αγώνας τους, από διαφορετικές θέσεις και με διαφορετικούς τρόπους, για καλύτερες ανθρώπινες

Να γίνουν τροποποιήσεις στο ρυμοτομικό σχέδιο εισηγείται η Κοινότητα

Το Κοινοτικό μας Συμβούλιο έκρινε ότι πρέπει να γίνουν τρεις τροποποιήσεις στο ρυθμιστικό σχέδιο της επέκτασης του οικισμού της κωμόπολής μας, τις οποίες θεωρεί ιδιαίτερα σημαντικές.

Συγκεκριμένα το Κοινοτικό Συμβούλιο στη συνεδρίασή του της 2 Φεβρουαρίου απεφάσισε ομόφωνα να εισηγηθεί στο αρμόδιο συμβούλιο του ΥΠΕΧΩΔΕ να γίνουν τρεις τροποποιήσεις στο σχέδιο, για το λόγο ότι με το Διάταγμα του 1982 α) ρυμοτομούνται νέες κατοικίες και β) δεν εξασφαλίζεται το ισοζύγιο εισφορών σε γη.

Οι τρεις τροποποιήσεις που εισηγείται η Κοινότητάς μας αφορούν:

1) Μείωση του πλάτους της οδού Κωστή Παλαμά και ανατολικά της οδού ΟΧΙ.

2) Μείωση του πλάτους της οδού που βρίσκεται μεταξύ των οικοδομικών τετραγώνων αριθ. 123 και αριθ. 124.

3) Μετατόπιση της οδού που βρίσκεται μεταξύ των οικοδομικών τετραγώνων αριθ. 117α και 118 δυτικότερα.

Σημειώνεται ότι οι χάρτες των τροποποιήσεων αναρτήθηκαν στο Κοινοτικό Κατάστημα από τις 10.2.88 μεχρι και τις 25.2.88 για να δοθεί η δυνατότητα στους ενδιαφερόμενους να λάβουν γνώση και να υποβάλλουν τις τυχόν ενστάσεις τους.

Νέοι και νέες,
Οι τοπικοί μας φορείς έχουν ανάγκη από τη δραστηριότητά σας και από τη συμμετοχή σας. Δουλέψτε μέσα απ' αυτούς για το καλό και την πρόοδο του τόπου μας.

ΦΩΤΑΓΩΓΕΙΤΑΙ Ο ΒΟΗΘΗΤΙΚΟΣ ΧΩΡΟΣ ΤΟΥ ΚΟΙΝΟΤΙΚΟΥ ΜΑΣ ΓΥΜΝΑΣΤΗΡΙΟΥ



Το Κοινοτικό Συμβούλιο της Κοινότητάς μας στη συνεδρίασή του της 9 Φεβρουαρίου απεφάσισε να ηλεκτροφωτισθεί για να φωταγωγείται ο βοηθητικός αγωνιστικός χώρος του Κοινοτικού μας Γυμναστηρίου.

Την απόφαση αυτή το Κοινοτικό Συμβούλιο ύστερα από σχετικό αίτημα που διατύπωσαν αυτοπροσώπως τα μέλη της «Επιτροπής Σωτηρίας της Ομόνοιας» και για διευκόλυνση των ποδοσφαιριστών του συλλόγου αυτού.

Συμβούλιο απεφάσισε και έκτακτη ενίσχυση της «Ομόνοιας» με 200.000 δρχ.

Στη φωτογραφία ο βοηθητικός αγωνιστικός χώρος του Γυμναστηρίου που σύντομα θα φωταγωγηθεί.

19 συνεδριάσεις — 201 αποφάσεις

ΟΙ ΣΗΜΑΝΤΙΚΟΤΕΡΕΣ ΑΠΟΦΑΣΕΙΣ ΤΟΥ ΚΟΙΝ. ΣΥΜΒΟΥΛΙΟΥ ΤΟ 1987

Διακόσιες μία αποφάσεις πήρε το Κοινοτικό Συμβούλιο της Κοινότητάς μας μέσα στο 1987, το οποίο πραγματοποίησε συνολικά 19 συνεδριάσεις.

Ανάμεσα στις πιο σημαντικές αποφάσεις του 1987 περιλαμβάνονται και οι παρακάτω:

15.1.87: Εγκρίθηκε το πρακτικό της δημοπρασίας που έγινε στις 30.12.86 για την ανάδειξη εργολάβου για την ανέγερση του 2θέσιου νηπιαγωγείου.

4.2.87: Ψηφίσθηκε ο προϋπολογισμός εσόδων-εξόδων του έτους 1987 της κοινότητας με προβλεπόμενα έσοδα 107.788.755 δραχμές.

Εγκρίθηκε ο προϋπολογισμός εσόδων-εξόδων του έτους 1987 του Πνευματικού Κέντρου, με ύψος εσόδων 1.310.866 δραχμές καθώς και ο προϋπολογισμός εσόδων-εξόδων του (ίδιου έτους του ΚΑΠΗ, ύψους 7.761.904 δραχμές.

11.2.87: Ανέθεσε σε δικηγόρο την εντολή να ασκήσει έφεση κατά απόφασης του Πολυμελούς Πρωτοδικείου Θεσσαλονίκης για το λόγο ότι το δικαστήριο αυτό έκανε εν μέρει μόνο δεκτή αγωγή της Κοινότητας κατά της εταιρείας ΑΕ «ΑΤΤΙ-ΚΑΤ.ΑΤΕΡ» για την καταβολή αποζημίωσης από παράνομη αφαίρεση άμμου.

17.3.87: Αυξάνει την ετήσια επιχορήγηση του Πνευματικού Κέντρου για το 1987 από 1.200.000 σε 1.800.000 δραχμές.

7.4.87: Αποδέχεται τη χρηματοδότηση της Κοινότητας με το ποσό των 1.000.000 δρχ. από το ΥΠΕΧΩΔΕ και ψηφίζει πίστωση 6.000.000 δρχ. για εκπόνηση μελέτης για την εφαρμογή σχεδίου πόλεως.

5.5.87: Αποφασίζει την πραγματοποίηση από τον πρόεδρο της Κοινότητας λογοδοσίας των πεπραγμένων της Κοινότητας κατά το έτος 1986, και αποφαίνεται ότι η διαχείριση του Κοινοτικού χρήματος υπήρξε συνετή και επιμελής.

Το 1986 θεβαιώθηκαν έσοδα 86.480.985 δρχ. και εισπράχθηκαν 68.724.414 δχ., πραγματοποιήθηκαν έξοδα 52.118.818 δραχμές και προγραμματίστηκε η εκτέλεση κατά το 1987 έργων αξίας 46.000.000 δραχμών.

Εγκρίνει τα 17 τοπογραφικά διαγράμματα της μελέτης ρυμοτομίας της Κοινότητας.

Ψηφίστηκε πίστωση 3.500.000 δρχ. για την αγορά απορριμματοφόρου αυτοκινήτου.

17.6.87: Προτείνει να εντάχθεί στο ειδικό πρόγραμμα καταπολέμησης της ανεργίας του έτους 1987 η εκτέλεση των έργων: α) ανέγερση νηπιαγωγείου προϋπολογισμού 21.000.000 δρχ. και β) επέκταση δικτύου ύδρευσης προϋπολογισμού 16.500.000 δραχμών με συνολική χρηματοδότηση της Κοινότητας για τα δύο έργα 12.000.000 δραχμές.

15.7.87: Αποδέχεται τη δωρεάν επιχορήγηση της Κοινότητας με το ποσό των 6.000.000 δρχ. από το Ειδικό Πρόγραμμα καταπολέμησης της ανεργίας για την εκτέλεση του έργου «αντικατάσταση δικτύου ύδρευσης», ψηφίζει συνολική πίστωση 16.500.000 δρχ. για την εκτέλεση του έργου και αποφασίζει να δημοπρατηθεί.

9.7.87: Αποφασίζει να γίνει με απ' ευθείας ανάθεση σε εργολάβο η εκτέλεση του έργου «περίφραξη νεκροταφείου» προϋπολογισμού δαπάνης 1.000.000 δραχμών.

28.9.87: Αποφασίζει να γίνει στις 2.10.87 πάνδημη διαμαρτυρία κατά της ρύπανσης που προκαλείται από τις βιομηχανίες της ΒΙ.ΠΕ.Θ. με κλείσιμο των καταστημάτων της κωμόπολης, με κλείσιμο των εισόδων του οικισμού και την πραγματοποίηση συγκέντρωσης των κατοίκων και πορεία προς τη ΒΙ.ΠΕ.Θ.

13.10.87: Εγκρίνει τον απολογισμό εσόδων και εξόδων της Κοινότητας του έτους 1986 με έσοδα 69.373.578 δρχ., έξοδα 52.767.982 δρχ. και χρηματικό υπόλοιπο 16.605.596 δραχμές.

6.11.87: Καταρτίζει το πρόγραμμα έργων που πρέπει να εκτελεστούν με πόρους της Κοινότητας μέσα στο 1988 συνολικής δαπάνης 43.000.000 δραχμών.

Το πρόγραμμα περιλαμβάνει: 1) ανέγερση πολυδύναμου κτιρίου 10.000.000 δρχ., 2) ασφαλτοστρώσεις κοινοτικών δρόμων 8.000.000 δρχ., 3) αναπλάσεις εισόδων και έργα πρασίνου 13.000.000 δρχ., 4) επέκταση δικτύου ύδρευσης 5.000.000 δρχ., 5) Αμμοχαλικόστρωση κοινοτικών δρόμων 2.000.000 δρχ. και 6) ανάπλαση πάρκου «Φλώρου» προϋπολογισμού δαπάνης 5.000.000 δραχμές.

24.11.87: Κατ' αρχήν συμφωνεί με την πρόταση του Νομαρχιακού Συμβουλίου για το διαχωρισμό του νομού σε γεωγραφικές ενότητες με σκοπό τη συνένωση των κοινοτήτων σε δήμους και τη σύσταση αναπτυξιακών συνδέσμων και προτείνει όπως η Κοινότητα Σίνδου μαζί με την Κοινότητα Καλοχωρίου να αποτελέσουν μία γεωγραφική ενότητα ώστε να υπάρξουν οι προϋποθέσεις για τη συνένωσή τους σε δήμο.

Σε περίπτωση που η Κοινότητά μας —αναφέρεται στην απόφαση του Κοινοτικού Συμβουλίου— καταστεί αδύνατο να αποτελέσει μια γεωγραφική ενότητα με την Κοινότητα Καλοχωρίου λόγω άρνησης της Κοινότητας αυτής, τότε η Κοινότητα Σίνδου θα πρέπει να γίνει δήμος και μόνη της έστω και χωρίς τις ευεργετικές διατάξεις του νόμου 1622/86 και τούτο γιατί η Κοινότητα Σίνδου είναι από τις μεγαλύτερες του νομού Θεσσαλονίκης, μέσα στα διοικητικά της όρια βρίσκονται η ΒΙ.ΠΕ.Θ., τα ΤΕΙ, καθώς και η θεραπευτική Κοινότητα «Ιθάκη», η μετονομασία δε της Κοινότητάς μας σε δήμο θα έχει σαν αποτέλεσμα την καλύτερη διαβούλευση των Υπηρεσιών της ως της βαθμίδας Τοπικής Αυτοδιοίκησης στην οποία ασκούνται οι βασικές αρμοδιότητες που καλύπτουν όλο το φάσμα των τοπικών υποθέσεων και έργων. Εκτός από όλα τα παραπάνω — καταλήγει η απόφαση του Κοινοτικού Συμβουλίου— και ιστορικοί λόγοι επιβάλλουν η Κοινότητα Σίνδου να γίνει δήμος.

Οι ευχές για το Πάσχα

Όσοι από τους αναγνώστες μας θέλουν να απευθύνουν μέσω της εφημερίδας μας ευχές σε εορτάζοντες και ευχές για το Πάσχα, ή ακόμα όσοι θέλουν να γνωστοποιήσουν ότι δεν θα γιορτάσουν και δεν θα δεχτούν επισκέψεις παρακαλούνται να απευθυνθούν στην εφημερίδα μας (Γραφεία κοινότητας) μέχρι τις 20 Μαρτίου.

Θα λειτουργήσει από φέτος το Κοινοτικό αναψυκτήριο

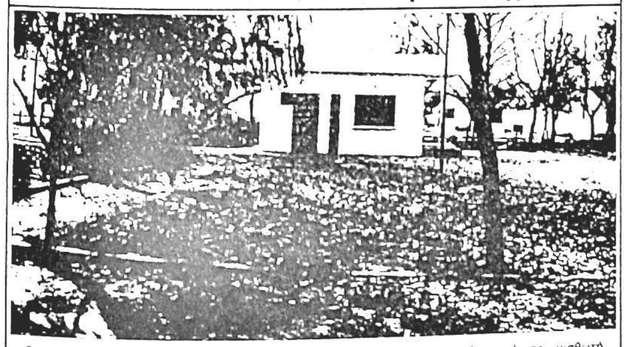

Θα λειτουργήσει από φέτος το αναψυκτήριο, που ανήγειρε η Κοινότητά μας μέσα στο πάρκο του Ηρώου που λόγω του πράσινου και του ωραίου περιβάλλοντος χώρου, αναμένεται ότι θα αποτελέσει χώρο αναψυχής των κατοίκων της κωμόπολής μας.

Στη συνεδρίασή του της 9 Φεβρουαρίου το Κοινοτικό Συμβούλιο απεφάσισε να ενοικιασθεί το αναψυκτήριο με πλειοδοτικό διαγωνισμό, όρισε δε στην τιμή εκκίνησης μίσθωμα 120.000 δραχμές το χρόνο.

Η μίσθωση θα ισχύει για πέντε χρόνια, με αύξηση του ενοικίου 15% κάθε χρόνο και με τον όρο επίσης ότι ο οποιοσδήποτε εξοπλισμός που θα χρειαστεί για τη λειτουργία του αναψυκτηρίου θα βαρύνει αποκλειστικά το μισθωτή που θ' αναδειχθεί στο διαγωνισμό.

Σημειώνεται ότι μέχρι τον Απρίλιο το πάρκο και το αναψυκτήριο θα ηλεκτροφωτισθούν και θα φυτευθεί χόρτο (γκαζόν) τόσο στο πάρκο του Ηρώου, όσο και στο πάρκο «Βιζυηνού».

Στη φωτογραφία το Κοινοτικό αναψυκτήριο του πάρκου Ηρώου.

...κι αυτά

★ Οι μαθητές της Μαθητικής Κοινότητας της Ε΄ τάξης του 2ου δημοτικού σχολείου της κωμόπολής μας κυκλοφόρησαν το 2ο και 3ο φύλλο (Ιανουαρίου-Φεβρουαρίου) της χειρόγραφης μηνιαίας εφημερίδας που εκδίδουν. Τη συντακτική επιτροπή αποτελούν οι μαθητές Γ. Τρανταφύλλου, Θεολ. Μιχαλακόπουλος, Μιχ. Γκαμάνης, Χρ. Σταβοκωσταπούλου, Βούλα Μπόσκου, Κατερίνα Σαραντίδου, Γιάννα Γιαγιάτση, Νίκος Δερμιτζόγλου, Ευ. Τριανταφύλλου και Κ. Τσαβδάρης.

Σημείωμα για τα Χριστούγεννα με πολλές ευχές για το νέο χρόνο, μαθητικά νέα, έξυπνα ανέκδοτα, σημειώσεις για επίκαιρα θέματα, σκόλιο για την ιστορική συνάντηση Ρήγκαν-Γκορμπατσώφ, εγκυκλοπαιδικές γνώσεις, ψυχαγωγικά παιχνίδια, σκίτσα και πολλά άλλα είναι το περιεχόμενα του 2ου φύλλου της εξαετίδας, πραγματικά εντυπωσιακής εφημερίδος των μαθητών μας. Προσπάθεια που δείχνει την αγάπη τους για τη μόρφωση, αλλά και για την πρόοδο και την ειρήνη.

Στο 3ο φύλλο εκτός από σημειώματα για τις απόκριες, και για το θεσμό του «νέου δημοτικού σχολείου», τα ανέκδοτα, την παρουσίαση βιβλίων κλπ., δημοσιεύεται και ανοικτή επιστολή των μαθητών με αιτήματά τους. Γι' αυτά αναφερόμαστε σε άλλη στήλη.

★ Συνάμα πήραμε και το 6ο φύλλο (να τα χιλιάσετε παιδιά) του Ιανουαρίου της εφημερίδος του εκδίδουν οι μαθητές της ΣΤ΄ τάξης του 1ου δημ. σχολείου. Ιδιαίτερη βαρύτητα δίνεται αυτή τη φορά στην πλημμύρα ναρκωτικών. Παράλληλα γίνεται παρουσίαση του ποιητή Νικηφόρου Βρεττάκου, δημοσιεύεται άρθρο για την ατομική βόμβα κλπ.

Εύγε σε όλους σας παιδιά...

★ Ιωνία και όχι Νέα Ιωνία είναι η ονομασία του νέου δήμου που προήλθε από τη συνένωση των Κοινοτήτων Ν. Μαγνησίας και Διαβατών και ο τωρινός πρώτος δήμαρχός του, ονομάζεται Σάββας Γιαμούκης και όχι Γιακουμής όπως γράψαμε.

★ Εξαιρετικό παράδειγμα ανθρώπινης αλληλεγγύης δίνει ο γνωστός διαιτητής Γ. Λατέρης με τις συνεχείς τακτικές εθελοντικές αιμοδοσίες που προσφέρει.

Σε γράμμα του αναφέρει ότι «σαν μέλος της αθλητικής οικογένειας με την ιδιότητα του διαιτητή ποδοσφαίρου, βόλεϋ, καντ-μπωλ, πιγκ-πογκ και την ιδιότητα του κριτή του σπόρου σας γνωρίζω ότι συνεχίζω να προσφέρω τον ελεύθερο χρόνο μου στον ελληνικό αθλητισμό και παράλληλα πραγματοποιώ συνεχείς τακτικές αιμοδοσίες. Οι νέες αιμοδοσίες που θα πραγματοποιήσω μέσα στο 1988 είναι: Στις 15 Μαρτίου στο νοσοκομείο «Ευαγγελισμός» Αθηνών, στις 5 Ιουνίου στο Γενικό Κρατικό Νοσοκομείο Άρεως στις 10 Σεπτεμβρίου στο «ΑΧΕΠΑ» Θεσσαλονίκης στο Γενικό Νοσοκομείο Λαμίας».

★ Πολύτιμη πραγματικά η προσφορά του φωτογράφου Νίκου Καλτσίδη προς την εφημερίδα μας. Όλες οι φωτογραφίες από εκδηλώσεις κλπ. που δημοσιεύονται είναι δικές του. Του εκφράζουμε τις ολόψυχες ευχαριστίες μας.

Αδικούνται από το νόμο οι συν/σμοί Χαλάστρας

Να τροποποιηθούν οι νόμοι 1262/82 και 1682/87 ζήτησε με υπόμνημά του που έστειλε στο υπουργείο Οικονομικών ο Α΄ Γεωργικός Συν/σμός Χαλάστρας γιατί οι νόμοι αυτοί γίνονται αιτία να γίνεται διαχωρισμός ανάμεσα στους συν/σμούς της περιοχής, μερικοί από τους οποίους αδικούνται.

Συγκεκριμένα με τους νόμους αυτούς ορίζεται ως σημείο διαχωρισμού της Α και Β περιοχής κινήτρων ο Αξιός ποταμός και οι επιδοτήσεις για την αγορά διαφόρων γεωργικών μηχανημάτων κλπ. δίνονται στους συν/σμούς ανάλογα με την περιοχή στην οποία βρίσκεται η έδρα τους και συγκεκριμένα η επιδότηση στην περιοχή Β είναι 50% και στην περιοχή Α είναι 25%.

Το αξιοσημείωτο είναι ότι οι συν/σμοί της Χαλάστρας που έχουν την έδρα τους στην Α΄ περιοχή κινήτρων δικαιούνται επιδότηση 25%, ενώ τα χωράφια που καλλιεργούν οι παραγωγοί μέλη των συν/σμών βρίσκονται στην Β΄ περιοχή, δυτικά του Αξιού.

Αγάπη και στήριξη στη «ΣΙΝΔΟ»

Οι κάτοικοι και οι φίλοι της Σίνδου στηρίζουν ηθικά και υλικά την εφημερίδα μας.

Ο κ. Αναστάσιος Γεωργ. Ζηκόπουλος έστειλε το ποσό των 5.000 για ενίσχυση της εφημερίδας μας. Τον ευχαριστούμε θερμότατα για την ευγενική του χειρονομία.

ΙΑΤΡΕΙΟ ΜΙΚΡΩΝ ΖΩΩΝ & ΠΟΥΛΙΩΝ
«Η ΘΕΡΑΠΕΥΤΙΚΗ»
ΕΠΤΑΠΥΡΓΙΟΥ 4 (ΣΤΑΣΗ ΚΟΚΚΟΡΑ) ☎ ΙΑΤΡΕΙΟΥ: 627.600
ΝΕΑΠΟΛΗ & ΣΥΚΙΕΣ ΘΕΣΣΑΛΟΝΙΚΗ ☎ ΟΙΚΙΑΣ: 610.626
εξετάσεις — εμβολιασμοί — εγχειρήσεις καισαρικές — στειρώσεις
κούρεμα περιποίηση
είδη καλλωπισμού — τροφές
ΕΜΒΟΛΙΑ ΧΑΜΗΛΗ ΤΙΜΗ
ΤΑΤΟΥΑΖ ΓΙΑ ΚΥΝΗΓΗΤΙΚΑ ΣΚΥΛΙΑ ΔΩΡΕΑΝ
ΑΓΟΡΕΣ & ΠΩΛΗΣΕΙΣ ΖΩΩΝ

ΚΟΙΝΟΤΗΤΑ ΣΙΝΔΟΥ

Ανακοίνωση

Ο Πρόεδρος της Κοινότητας Σίνδου, Νομού Θεσσαλονίκης

Καλεί

Όλους τους δημότες Σίνδου, που έχουν γεννηθεί από 1-1-1970 μέχρι 31-12-1970 και όσους για οποιοδήποτε λόγο παρέλειψαν να γραφούν στους εκλογικούς καταλόγους, να υποβάλλουν στην Κοινότητα σχετικά δικαιολογητικά για την έκδοση εκλογικού βιβλιαρίου, μέχρι **31 Μαρτίου 1988**, ήτοι:

1) Αίτηση που διανέμεται και συμπληρώνεται από τη Γραμματεία της Κοινότητας.
2) Δελτίο Αστυνομικής Ταυτότητας.
3) Δύο πρόσφατες φωτογραφίες.

Όσοι επιθυμούν να μεταφέρουν τα εκλογικά τους δικαιώματα ή να διορθώσουν στοιχεία στο εκλογικό τους βιβλιάριο, πρέπει εκτός των παραπάνω δικαιολογητικών να καταθέσουν στην Κοινότητα και το εκλογικό τους βιβλιάριο.

Ο πρόεδρος της Κοινότητας
ΤΡΥΦ. ΕΥΘΥΜΙΟΥ

ΣΤΗ ΣΙΝΔΟ ΤΟ ΝΟΣΟ

Συνέχεια από σελ. 1

ρος είναι αυτός που προτείνει ο δήμος Πολίχνης και σαν ε-ναλλακτική λύση ο χώρος των ΤΕΙ.

ΟΙ ΕΝΕΡΓΕΙΕΣ ΤΟΥ κ. ΝΟΜΑΡΧΗ

Ο νομάρχης Θεσσαλονίκης . Γιαν. Σαθαλάνος στηριζόμε-ος στη γνωμοδότηση του ιοικητικού Συμβουλίου της ΕΔΚ και στη φούρια του —ό-ως πιστεύουμε— να εξαγγεί-ει την ανέγερση του νοσοκο-είου, χωρίς να εξετάσει τα υ-έρ και τα κατά της πρότασης ου προέδρου των ΤΕΙ και χω-ς να θέσει το θέμα του οικο-δου για συζήτηση στο νο-ρχιακό συμβούλιο, έσπευσε ανακοινώσει στους δημο-γράφους σε συνέντευξη που στις 11 Φεβρουαρίου η επιλογή της Πολίχνης εί-ικανοποιητική και ότι θα χίσει αμέσως η αποτύπωση του χώρου και η εκπόνηση της μελέτης για την ανέγερση του νοσοκομείου.

Στη συνέχεια λίγες μέρες μετά —και ασφαλώς για να δημιουργηθεί τετελεσμένο γεγονός— ο κ. νομάρχης έστειλε στο δήμο Πολίχνης ευχαριστήριο έγγραφο με το οποίο ευχαρίστησε το δήμο Πολίχνης για την πρότασή του με την οποία «δίνεται πλέον οριστική λύση στο θέμα του οικοπέδου» και καλούσε το δήμο να προχωρήσει αμέσως στη λήψη απόφασης του δημοτικού συμβουλίου για το χαρακτηρισμό του χώρου.

Η ΠΡΟΤΑΣΗ ΤΩΝ ΤΕΙ

Ποια όμως ήταν η πρόταση του προέδρου του διοικητικού συμβουλίου των ΤΕΙ κ. Γεωργ. Οικονόμου που δεν προτιμήθηκε;

Στην πρόταση του ο κ. Γ. Οικονόμου προς το Υπουργείο Παιδείας και προς τον κ. νομάρχη Θεσσαλονίκης, έλεγε τα εξής:

Το νοσοκομείο δυτικής Θεσσαλονίκης πρέπει να ανεγερθεί στο χώρο των ΤΕΙ γιατί τα πλεονεκτήματα της περιοχής είναι πολλά, μερικά από τα οποία τα παρακάτω:

α) Είναι περιοχή που λόγω της θέσης της είναι πολύ εύκολο να ανταποκριθεί στις υγειονομικές ανάγκες του δυτικού τομέα δηλαδή είναι προσπελάσιμη από καθετο δρόμο που καταλήγει στη λαχαναγορά ξεκινώντας από τον ανισόπεδο κόμβο της οδού Λαγκαδά, συνδέεται και με άλλο δρόμο από την πλατεία Βαρδαρίου —ο οποίος μάλιστα προβλέπεται σύντομα να μονοδρομηθεί— εξυπηρετεί τη βιομηχανική περιοχή της Σίνδου με τους χιλιάδες εργαζόμενους σ' αυτή, εξυπηρετεί τα πολλά αυτοκινητιστικά ατυχήματα της εθνικής οδού, συνδέεται άμεσα με τις γύρω Κοινότητες και λύνει τα υγειονομικά τους προβλήματα.

β) Το διοικητικό συμβούλιο των ΤΕΙ παραχωρεί εντελώς δωρεάν και χωρίς κανένα αποκλειστικό ανταλλάγμα για την ανέγερση του νοσοκομείου 300 στρέμματα —έκταση πολύ κατάλληλη για το σκοπό αυτό— και δηλώνει ότι είναι πρόθυμο να παραχωρήσει και όση επιπλέον έκταση τυχόν θα χρειαστεί.

γ) Εάν το νοσοκομείο ανεγερθεί στο χώρο των ΤΕΙ θα υπάρχει η δυνατότητα να καλυφθούν οι ανάγκες του νοσοκομείου σε ιατρικό και νοσηλευτικό προσωπικό όλων των ειδικοτήτων από τα ίδια τα ΤΕΙ, γεγονός που θα περιορίσει σοβαρά τις δαπάνες λειτουργίας του νοσοκομείου.

δ) Η ανέγερση του νοσοκομείου στο χώρο των ΤΕΙ θα λύσει επίσης σε μεγάλο ποσοστό και τις εκπαιδευτικές ανάγκες των σπουδαστών των ΤΕΙ.

Για τους σοβαρότατους αυτούς λόγους —καταλήγει η πρόταση του κ. Γ. Οικονόμου— πρέπει να ανεγερθεί το νοσοκομείο δυτικής Θεσσαλονίκης στο χώρο των ΤΕΙ γιατί αυτό θα εξυπηρετήσει θραχυπρόθεσμους αλλά και μακροπρόθεσμους στόχους του υγειονομικού τομέα της περιοχής.

ΑΤΡΑΝΤΑΧΤΑ ΕΠΙΧΕΙΡΗΜΑΤΑ

Τα επιχειρήματα που διατυπώνει στην πρότασή του ο πρόεδρος των ΤΕΙ κ. Γ. Οικονόμου, ο οποίος έχει μάλιστα και τη διπλή ιδιότητα του γιατρού και του εκπαιδευτικού, είναι πραγματικά ατράνταχτα.

Ο κ. Γ. Οικονόμου «κατέθεσε» επίσης και άλλα επιχειρήματα που δημοσιεύτηκαν στις 10 Φεβρουαρίου στις εφημερίδες, ανάμεσα στα οποία και τα εξής:

- Τέτοιοι ελεύθεροι χώροι σαν το χώρο των ΤΕΙ που να καλύπτουν ανάγκες σε μεγάλη έκταση, δεν υπάρχουν πουθενά στη δυτική Θεσσαλονίκη.
- Και οι δύο χώροι που προτείνονται για την ανέγερση του νοσοκομείου τόσο ο χώρος της Σίνδου, όσο και ο χώρος της Πολίχνης, είναι το ίδιο υποβαθμισμένοι.
- Αν ληφθεί ως βάση η αναγκαιότητα λειτουργίας νοσοκομείου όχι μέσα στην πόλη, αλλά πραγματικά στη δυτική περιοχή και αν ληφθεί επίσης ως βάση η ανάγκη να δημιουργηθεί τραυματολογικό κέντρο, τότε η επιλογή του χώρου δεν πρέπει να είναι υπόθεση κάποιας συνοικίας ή και κάποιων συνοικιών αλλά υπόθεση της ευρύτερης περιοχής και η απόφαση που θα ληφθεί για το σοβαρότατο αυτό θέμα πρέπει να εξυπηρετεί μακροχρόνιους

Οι δραστηριότητες του ΚΑΠΗ Σίνδου



Συνεστίαση που σημείωσε πολύ μεγάλη επιτυχία οργάνωσε στις αίθουσές του το βράδυ της Πέμπτης 18 Φεβρουαρίου το ΚΑΠΗ Σίνδου. Η συμμετοχή ήταν πραγματικά μεγάλη από άνδρες και γυναίκες που γλέντησαν με την ψυχή τους χορεύοντας και τραγουδώντας. Στη φωτογραφία ένα στιγμιότυπο από τη συνεστίαση.

ΝΑ ΧΤΙΣΤΕΙ ΟΜΕΙΟ!!

τόχους:

Τα νοσοκομεία ιδρύονται σε εριοχές που πρόκειται στο άεριοχές που θα αναπτυχθούν σο μέλλον να αναπτυχθούν ση περιοχή της Σίνδου εφόν η φιλοξενεί τα ΤΕΙ και τη ΛΠΕΘ είναι περιοχή εξελισόμενη που σύντομα θα ξεπεόσει τους 80.000 κατοίκους.

Τα ΤΕΙ εκπαιδεύουν αυτή τη ιγμή όλο το παραϊατρικό δυιμό που θα πλαισιώσει τις ειονομικές ανάγκες της Βόιος Ελλάδας και οι σπουδαστές ασκούνται σήμερα πλημλέστατα εξαιτίας της έλλειης στο γύρω χώρο νοσοκοείου για την αναγκαία άσκηή τους.

Η επιλογή της Σίνδου σαν ώρου ανέγερσης του νοσοκοείου είναι η ωστότερη από οιαδήποτε άλλη γιατί διατεί πολύ κατάλληλες οικοδικές εκτάσεις (300 στρεμτα χωρίς κανένα αντάλλαγμα και με περιθώρια αύξησης έκτασης αν χρειαστεί), είι προσπελάσιμη συγκοινωνιακά και θα καλύψει θραχυόθεσμα τις υγειονομικές, ς τραυματιολογικές και τις παιδευτικές ανάγκες του όπου.

ΔΙΚΑΙΟΛΟΓΗΜΕΝΑ ΕΡΩΤΗΜΑΤΑ

Ύστερα από τα παραπάνω, ο όπος που αντιμετωπίστηκε ο θέμα της ανέγερσης του οσοκομείου από τους αρμοους και ιδιαίτερα από τον κ. ομάρχη, δημιουργεί οριομένα κατά τη γνώμη μας δικαιογημένα ερωτήματα.

1. Αφού έχει επιλεγεί ως χώος ανέγερσης του νοσοκοείου η Πολίχνη γιατί συνεχί-ζουν να το αποκαλούν «νοσοκομείο της δυτικής περιοχής Θεσσαλονίκης» και όχι νοσοκομείο των δυτικών συνοικιών όπως θα είναι στην πραγματικότητα;

Γιατί η πραγματικότητα είναι ότι πρόκειται να προστεθεί ένα ακόμα νοσοκομείο στην πόλη της Θεσσαλονίκης, το οποίο η Κοινότητά μας που χρονομέτρησε τις αποστάσεις θα απέχει 6 λεπτά της ώρας μόνο από το νοσοκομείο «Αγ. Δημήτριος», 7 λεπτά μόνο από το «Κεντρικό» νοσοκομείο και 10 λεπτά από το νοσοκομείο «Παπανικολάου».

2. Ποιά διαφορά εξυπηρέτησης θα προσφέρει στους κατοίκους των δήμων και Κοινοτήτων της δυτικής περιοχής το νοσοκομείο της Πολίχνης αφού και πάλι στην πόλη της Θεσσαλονίκης θα είναι υποχρεωμένοι να απευθύνονται;

3. Ποια διαφορά εξυπηρέτησης θα προσφέρει το νοσοκομείο αν ανεγερθεί στην Πολίχνη από το αν ανεγείρονταν στα ΤΕΙ της Σίνδου;

4. Γιατί προτιμήθηκε η οικοπεδική έκταση των 150-160 στρεμμάτων στην Πολίχνη που το κράτος θα πληρώσει για την εξαγορά του κάποια δισεκατομμύρια δραχμές και δεν προτιμήθηκε η απλόχωρη οικοπεδική έκταση των 300 ή και 400 ακόμα στρεμμάτων στα ΤΕΙ Σίνδου που παραχωρούνται εντελώς δωρεάν;

5. Γιατί αγνοήθηκε τελειώς η πρόταση του προέδρου των ΤΕΙ κ. Γ. Οικονόμου και γιατί αφού αγνοήθηκε δεν δόθηκαν απαντήσεις στα επιχειρήματα που διατυπώνονταν σ' αυτή;

6. Γιατί προτιμήθηκε ως θέση του νοσοκομείου η περιοχή της Πολίχνης και όχι της Σίνδου στην οποία βρίσκεται η Βιομηχανική περιοχή της Θεσσαλονίκης και τα ΤΕΙ; Γιατί αγνοήθηκε επίσης και το γεγονός ότι ο Αυτόνομος Οργανισμός Εργατικής Κατοικίας θα ανεγείρει στη Σίνδο μέσα στα προσεχή 4 χρόνια 1000 εργατικές κατοικίες; Γιατί αγνοήθηκε το γεγονός ότι η Σίνδος θα ξεπεράσει σύντομα τις 80.000 κατοίκους και ότι μεγάλες προοπτικές εξέλιξης και αύξησης του πληθυσμού έχουν και όλοι οι δήμοι και οι Κοινότητες της δυτικής περιοχής;

7. Γιατί αγνοήθηκε το γεγονός ότι αυτή τη στιγμή εκτελούνται έργα δαπάνης ενός δισεκατομμύριου για την ανάπλαση του χώρου των ΤΕΙ και ότι για τον ίδιο σκοπό θα διατεθούν και στο μέλλον και άλλα κονδύλια;

8. Γιατί αγνοήθηκε η γνώμη της επιτροπής αναθάθμισης του συγκροτήματος και του περιβάλλοντος χώρου των ΤΕΙ που συγκροτήθηκε από το υπουργείο Παιδείας στην οποία συμμετέχουν εκπρόσωποι των υπουργείων Παιδείας, Χωροταξίας και Δημόσιων Έργων, Πολιτισμού και Γεωργίας, εκπρόσωποι της νομαρχίας Θεσσαλονίκης, της ΕΤΒΑ, της ΒΙΠΕΘ, της Κοινότητας Σίνδου κλπ. η οποία γνωμοδότησε ότι το νοσοκομείο πρέπει να ανεγερθεί στο χώρο των ΤΕΙ,

9. Γιατί αγνοήθηκε η απόφαση του συμβουλίου του ενταίου συλλόγου του εκπαιδευτικού προσωπικού των ΤΕΙ που γνωμοδότησε ότι «η ίδρυση του νοσοκομείου στα ΤΕΙ θα συμβάλει αποτελεσματικά αφενός μεν στην εξυγίανση του περιβάλλοντος χώρου και αφετέρου στην καλύτερη εξυπη-

Συνέχεια στη σελ. 11

Αποκρηά στον παιδικό σταθμό



Μια πολύ πολύ χαρούμενη εκδήλωση οργάνωσε την ημέρα της 19ης Φεβρουαρίου ο Κρατικός Παιδικός Σταθμός της κωμόπολής μας για να γιορτάσουν οι μικροί συμπολίτες μας την αποκρηά. Τα παιδιά ντυμένα καρναβάλια, ξεφάντωσαν κυριολεκτικά.

ΚΟΙΝΟΤΗΤΑ ΣΙΝΔΟΥ

Διακήρυξη

Ο Πρόεδρος της Κοινότητας Σίνδου, Νομού Θεσσαλονίκης

διακηρύττει ότι:

Την 10η Μαρτίου 1988, ημέρα Πέμπτη και ώρα 10.00-11.00 θα γίνει στα γραφεία της Κοινότητας Σίνδου και ενώπιον της αρμόδιας επιτροπής, φανερός πλειοδοτικός διαγωνισμός για την εκμίσθωση του αναψυκτηρίου που βρίσκεται μέσα στο πάρκο των Ηρώων.

Η εκμίσθωση γίνεται για (4) τέσσερα χρόνια και αρχίζει από την ημέρα υπογραφής του συμφωνητικού.

Πρώτη προσφορά ορίζεται το ποσό των δρχ. (120.000) εκατόν είκοσι χιλιάδων ετησίου μισθώματος.

Η εγγύηση συμμετοχής ορίζεται στο ποσό των δρχ. (12.000) δώδεκα χιλιάδων με γραμμάτιο Τ.Π. και Δανείων ή εγγυητικής επιστολής Τραπέζης.

Το μίσθωμα θα αναπροσαρμόζεται κάθε χρόνο σε ποσοστό 10% επί του επιτευχθέντος μισθώματος.

Ο μισθωτής υποχρεούται να παρουσιάσει αξιόπιστο εγγυητή για τη συμμετοχή του στη δημοπρασία που θα υπογράψει και τα πρακτικά καθώς και τη σύμβαση.

Για περισσότερες πληροφορίες οι ενδιαφερόμενοι μπορούν να προσέρχονται στα γραφεία της Κοινότητας όλες τις εργάσιμες ημέρες και ώρες και στο τηλέφωνο 798.143.

Ο πρόεδρος της Κοινότητας
ΤΡΥΦ. ΕΥΘΥΜΙΟΥ

ΑΝΑΠΤΥΞΙΑΚΟΣ ΜΕ ΕΣΟΔΑ 109.287.028 ΔΡΧ. Ο ΠΡΟΫΠΟΛΟΓΙΣΜΟΣ 1988 ΤΗΣ ΚΟΙΝΟΤΗΤΑΣ ΜΑΣ

ΚΟΙΝΟΤΗΤΑ ΣΙΝΔΟΥ

ΠΡΟΫΠΟΛΟΓΙΣΜΟΣ
εσόδων - εξόδων έτους 1988

Έσοδα — **Ποσό**

1. Από δικαίωμα θοσκής (80.000 δρχ.), από αγροτικά ακίνητα (4.000.000 δρχ.) και έσοδα νεκροταφείου (1.500.000 δρχ.) — 5.580.000
2. Δικαιώματα και τέλη: καθαριότητας (10.000.000 δρχ.), ύδρευσης (4.000.000 δρχ.) και ηλεκτροφωτισμού (5.000.000 δρχ.) — 19.000.000
3. Τέλη χρήσης πεζοδρομίων (400.000 δρχ.), έκδοση αδειών οικοδομών (900.000 δρχ.) και από παραβάσεις του Κώδικα Οδικής Κυκλοφορίας που γίνονται μέσα στα όρια της Κοινότητας (1.000.000 δρχ.) — 2.300.000
4. Από δημοσιεύσεις διαφημίσεων στην εφημερίδα της Κοινότητας — 1.000.000
5. Φόρος θάσει του νόμου 1080/80 επί στεγασμένων και μη χώρων (10.000.000 δρχ.), φόρος ζύθου και οινοπνευματωδών (400.000 δρχ.), φόρος μεταβίβασης ακινήτων (700.000 δρχ.) και αυτοτελείς φόροι (4.000.000 δρχ.) — 15.100.000
6. Τακτική οικονομική ενίσχυση από τον Κρατικό Προϋπολογισμό — 14.553.360
7. Από εκποίηση ακίνητης περιουσίας — 15.000.000
8. Επιχορήγηση από το υπουργείο Εσωτερικών για την ανέγερση 2θέσιου νηπιαγωγείου και την επέκταση του δικτύου ύδρευσης (8.000.000 δρχ.), επιχορήγηση από τον ΟΑΕΔ (1.200.000 δρχ.) και διάφορες δωρεές προς την Κοινότητα (100.000 δρχ.)
9. Από προσαυξήσεις, τόκους, πρόστιμα, παράβολα κλπ. — 9.300.000
10. Εισφορές άλλων Κοινοτήτων για τη μισθοδοσία του Κοινοτικού εισπράκτορα (720.000 δρχ.) και επιστροφή παγίας προκαταβολής (60.000 δρχ.) — 1.000.000
11. Από ανείσπρακτα τέλη ύδρευσης Β΄ εξαμήνου 1987 και προηγουμένων ετών και από άλλες περιπτώσεις προηγουμένων ετών — 780.000
12. Χρηματικό υπόλοιπο προηγούμενου έτους — 16.196.692
Σύνολο προβλεπόμενων εσόδων — **9.476.976**
109.287.028

Σημείωση: Από τα προβλεπόμενα έσοδα 73.730.052 δρχ. είναι τακτικά και 26.080.000 δρχ. είναι έκτακτα και 9.476.976 δρχ. είναι χρηματικό υπόλοιπο από το προηγούμενο έτος.

ομήθεια ωμάτων και προμήθεια διαφόρων υλικών ΔΕΝΤΡΟΣΤΟΙΧΙΩΝ

Έξοδα

ΥΠΗΡΕΣΙΕΣ ΔΙΟΙΚΗΤΙΚΕΣ, ΟΙΚΟΝΟΜΙΚΕΣ ΚΑΙ ΤΕΧΝΙΚΕΣ

Εξοδα παράστασης και κίνησης Προέδρου και Κοινοτικών Συμβούλων
Αποδοχές Κοινοτικού εισπράκτορα, αμοιβή ληξιάρχου και αμοιβές νομικών — 1.236.000
1.250.535

— Εισφορές στο Ταμείο Υγείας Δημοτικών και Κοινοτικών υπ
Κοινοτικών Υπαλλήλων (2.661.900 δρχ.) και εισφορές για π
— Έξοδα κίνησης Κοινοτικού εισπράκτορα (130.000 δρχ.), δι
ριότητας και φωτισμού (500.000 δρχ.), τηλεφωνικά-τηλεγρα
— Διαφημίσεις, δημοσιεύσεις, εκδηλώσεις, δημόσιες σχέσεκ
εφημερίδας της Κοινότητας)
— Αποδοχές τακτικών (6.000.000 δρχ.) και έκτακτων Κοινοτικ
— Καθαριότητα και συντήρηση Κοινοτικών γραφείων και επί
— Ανέγερση κτιρίου για τη στέγαση του Κοινοτικού Καταστή
Σύνολο εξόδων Διοικητικών Υπηρεσιών

ΥΠΗΡΕΣΙΑ ΚΑΘΑΡΙΟΤΗΤΑΣ
— Αποδοχές εργατοτεχνικού προσωπικού και εκτάκτων υπαλλ
σύμβασης με τον ΟΑΕΔ
— Συντήρηση και επισκευή μηχανημάτων και προμήθεια κατ
Σύνολο εξόδων υπηρεσίας καθαριότητας

ΥΠΗΡΕΣΙΑ ΥΔΡΕΥΣΗΣ
— Αποδοχές εκτάκτων υπαλλήλων
— Ηλεκτρική ενέργεια για τη λειτουργία των αντλιοστασίων
— Συντήρηση δικτύου ύδρευσης και μηχανημάτων, προμήθει
— Επεκτάσεις δικτύου ύδρευσης
Σύνολο εξόδων υπηρεσίας ύδρευσης

ΥΠΗΡΕΣΙΑ ΗΛΕΚΤΡΟΦΩΤΙΣΜΟΥ
— Αμοιβή ηλεκτρολόγου για την αλλαγή των FOB, τοποθέτησ
— Αξία ηλεκτρικού ρεύματος φωτισμού δρόμων και πλατειών
Σύνολο εξόδων υπηρεσίας ηλεκτροφωτισμού

ΥΠΗΡΕΣΙΑ ΠΑΡΚΩΝ ΚΑΙ ΔΕΝΤΡΟΣΤΟΙΧΙΩΝ
— Αποδοχές εκτάκτων υπαλλήλων και εργατοτεχνικού προσω
— Διαμόρφωση πάρκων
— Συντήρηση και επισκευή εξοπλισμού, προμήθεια φυτοπαθ
— Ανάπλαση πάρκου «Φλώρου»
Σύνολο εξόδων υπηρεσίας πάρκων

ων (1.706.450 δρχ.), εισφορές στον Κλάδο Σύνταξης
οδοσία των ταμιακών θοηθών (195.000 δρχ.) — 4.563.350
της ΔΕΗ για την είσπραξη των λογαριασμών καθα-150.000 δρχ.) — 780.000
υπώσεις (περιλαμβάνεται και η δαπάνη έκδοσης της — 2.000.000
λλήλων (2.425.500 δρχ.) — 8.425.500
έρμανση, γραφική ύλη κλπ. — 1.792.000
και του Πνευματικού Κέντρου — 10.000.000
30.047.385

της υπηρεσίας καθαριότητας που εργάζονται μέσω — 3.800.000
και λιπαντικών για την κίνησή τους — 1.000.000
4.800.000

— 1.400.000
— 2.500.000
ολου κλπ. — 1.850.000
— 11.000.000
16.750.000

στικών ωμάτων και προμήθεια διαφόρων υλικών — 550.000
— 4.500.000
5.050.000

για την περιποίηση των πάρκων — 1.700.000
— 2.500.000
ού υλικού, σπόρων κλπ. — 1.100.000
— 3.000.000
8.300.000

ΥΠΗΡΕΣΙΑ ΝΕΚΡΟΤΑΦΕΙΩΝ
— Αποδοχές φύλακα νεκροταφείου που εργάζεται μέσω σύμβασης με τον ΟΑΕΔ — 1.000.000
— Περίφραξη νεκροταφείου — 1.000.000
— Συντήρηση νεκροταφείου — 220.000
Σύνολο εξόδων υπηρεσίας νεκροταφείου — **2.220.000**

ΥΠΗΡΕΣΙΑ ΟΔΟΠΟΙΙΑΣ
— Αμμοχαλικόστρωση δρόμων — 1.400.000
— Συντήρηση δρόμων και διάνοιξη αγροτικών δρόμων — 600.000
— Ασφαλτόστρωση δρόμων — 8.000.000
— Ανάπλαση οδών εισόδων στην κωμόπολη και εισόδων των πάρκων — 13.000.000
— Σήμανση οδών (πινακίδες) — 600.000
Σύνολο εξόδων υπηρεσίας οδοποιίας — **23.600.000**

ΑΛΛΕΣ ΥΠΗΡΕΣΙΕΣ
— Αποδοχές φύλακα κοινοτικού γηπέδου — 650.000
— Συντήρηση κοινοτικού γηπέδου, προμήθεια αθλητικών ειδών κλπ. — 800.000
— Ανέγερση 2θέσιου νηπιαγωγείου — 6.000.000
— Έξοδα εφαρμογής σχεδίου πόλεως — 2.000.000
— Έξοδα κατεδάφισης αυθαίρετων και επικίνδυνων κτισμάτων — 500.000
— Για την Παθητική Αεράμυνα — 42.198
— Καταπολέμηση αρουραίων και κουνουπιών — 200.000
Σύνολο εξόδων άλλων υπηρεσιών — **10.192.198**

ΕΙΣΦΟΡΕΣ ΥΠΟΧΡΕΩΤΙΚΕΣ ΚΑΙ ΠΡΟΑΙΡΕΤΙΚΕΣ
— Εισφορές στην Ένωση Δήμων και Κοινοτήτων Θεσσαλονίκης — 357.892
— Για τη μισθοδοσία υπαλλήλων φόρου καπνού — 20.000
— Οικονομική ενίσχυση του Πνευματικού Κέντρου (1.800.000 δρχ.) και του ΚΑΠΗ (500.000 δρχ.) — 2.300.000
— Επιχορηγήσεις σε εκκλησίες και αθλητικούς συλλόγους — 550.000
— Περίθαλψη πτωχών — 300.000
— Τόκοι δανείων — 400.000
— Οφειλές σε εργολάβους, ΔΕΗ, ΙΚΑ — 2.700.000
— Για πάγια προκαταβολή — 60.000
Σύνολο εισφορών — 6.687.892

ΑΠΟΘΕΜΑΤΙΚΟ ΚΕΦΑΛΑΙΟ — 1.639.550
— Ποσό διαθέσιμο για την αναπλήρωση πιστώσεων και τη δημιουργία νέων — 109.287.028
Γενικό Σύνολο προβλεπόμενων εξόδων

ΑΝΕΞΑΡΤΗΤΟ ΕΚΠΑΙΔΕΥΤΙΚΟ ΙΔΡΥΜΑ ΤΕΧΝΟΛΟΓΙΚΟ ΕΚΠΑΙΔΕΥΤΙΚΟ ΙΔΡΥΜΑ

Ενημέρωση και διάλογος για το νόμο 1622/86 «για την αποκέντρωση και την περιφερειακή ανάπτυξη»

Η ΣΥΝΕΝΩΣΗ ΤΩΝ ΚΟΙΝΟΤΗΤΩΝ

Οι τρεις βαθμίδες της Τοπικής Αυτοδιοίκησης και οι στόχοι των Αναπτυξιακών Συνδέσμων

Μιλώντας στο προηγούμενο φύλλο μας για το νόμο 1622/86 «για την αποκέντρωση και την περιφερειακή ανάπτυξη», ο οποίος αποθλέπει στη δημιουργία ισχυρών Οργανισμών Τοπικής Αυτοδιοίκησης στη χώρα μας, παραθέσαμε ορισμένα από τα σημαντικά κίνητρα που σύμφωνα με το νόμο αυτόν παρέχονται στους νέους ΟΤΑ (δήμους), που θα προέλθουν από τη συνένωση των Κοινοτήτων.

Σήμερα θα αναφερθούμε στη διάρθρωση που προβλέπει ο νόμος για την Τοπική Αυτοδιοίκηση στην οργανωτική δομή δηλαδή με την οποία θα λειτουργεί.

Όπως προβλέπει ο νόμος 1622/86, η Τοπική Αυτοδιοίκηση θα διαρθρωθεί σε τρεις βαθμίδες.

Η ΠΡΩΤΗ ΒΑΘΜΙΔΑ

Πρώτη βαθμίδα Τοπικής Αυτοδιοίκησης είναι ο νέος δήμος που δημιουργείται με τη συγχώνευση δύο ή περισσοτέρων Κοινοτήτων, όπως φυσικά Οργανισμοί Τοπικής Αυτοδιοίκησης πρώτου βαθμού είναι και οι Κοινότητες που δεν συγχωνεύονται με άλλες και παραμένουν Κοινότητες. Είναι η μόνη βαθμίδα Τοπικής Αυτοδιοίκησης, η οποία ασκεί όλες τις βασικές αρμοδιότητές της και καλύπτουν ολόκληρο το χώρο των τοπικών υποθέσεων και των έργων της περιοχής της, αντικείμενο στο οποίο ήμερα είναι αδύνατο να ανταποκριθούν όχι μόνο οι μικρές κοινότητες οι οποίες κυριολεκτικά φυτοζωούν, αλλά ακόμα και οι μεγάλες.

Σκοπός λοιπόν της ενοποίησης των Κοινοτήτων είναι να δημιουργηθούν μεγάλοι και ισχυροί ΟΤΑ, ώστε να είναι σε θέση να αναλάβουν τις αρμοδιότητες αυτές αρμοδιότητες όχι μόνο τυπικά, αλλά ουσιαστικά και να διαθέτουν ικανοί να παίξουν σημαντικό ρόλο στην ανάπτυξη του τόπου τους.

Οι Κοινότητες που συνενώνονται δημιουργούν δήμο ανεξάρτητα από το πόσο πληθυσμό έχουν και η συνένωση (εφόσον ανήκουν στην ίδια γεωγραφική ενότητα) γίνεται αν τη ζητήσουν τα 3/5 των Κοινοτήτων της γεωγραφικής ενότητας που συνάμα πρέπει να αντιπροσωπεύουν τουλάχιστον το 50% του πληθυσμού της ενότητας. Για τη συνένωση εκδίδεται Προεδρικό Διάταγμα ύστερα από πρόταση του Υπουργού Εσωτερικών.

Το όνομα και η έδρα του νέου δήμου που θα προκύψει από τη συνένωση ορίζεται με το ίδιο Προεδρικό Διάταγμα ύστερα από γνώμη των συμβουλίων των Κοινοτήτων της γεωγραφικής ενότητας. Για να αποφασίσουν για την ονομασία και την έδρα του νέου δήμου, δίνεται στις Κοινότητες προθεσμία τριών μηνών, που αν αυτή περάσει χωρίς αποτέλεσμα, ο νόμος ορίζει ότι αυτό δεν εμποδίζει την έκδοση του Προεδρικού Διατάγματος.

Μετά από την έκδοση του Προεδρικού Διατάγματος και μέσα σε προθεσμία τριών μηνών γίνονται εκλογές για την ανάδειξη των δημοτικών αρχηγών του νέου δήμου και συνάμα αρχίζει η παραχώρηση σ' αυτόν και των κινήτρων που προβλέπει ο νόμος και για τα οποία αναφερθήκαμε στο προηγούμενο φύλλο.

ΤΟΠΙΚΑ ΣΥΜΒΟΥΛΙΑ

Μετά τη συνένωσή τους οι Κοινότητες που δημιουργούν το νέο δήμο θα διατηρήσουν την οντότητά τους και θα λειτουργούν σαν εσωτερικά αποκεντρωμένα όργανα της αναβαθμισμένης Τ.Α., ασκώντας στο χώρο τους αρκετές ουσιαστικές αρμοδιότητες.

Συγκεκριμένα με απόφαση των δημοτικών συμβουλίων των νέων δήμων που προκύπτουν από τη συνένωση, μέσα στον πρώτο χρόνο της λειτουργίας του νέου δήμου συνιστούνται στην έδρα της κάθε Κοινότητας νομικά πρόσωπα με την ονομασία Τοπικά Συμβούλια, τα οποία και λειτουργούν στα πλαίσια του νέου δήμου.

Οι αρμοδιότητες των Τοπικών Συμβουλίων είναι αυτές που έχουν και σήμερα τα Κοιν. Συμβούλια. Διαχειρίζονται δηλαδή τα τοπικά θέματα και εκτελούν έργα που αφορούν τη συντήρηση των δικτύων ύδρευσης, τη συντήρηση και λειτουργία των αρδευτικών δικτύων και τη συντήρηση των συστημάτων αποχέτευσης, τη συντήρηση και λειτουργία των παιδικών χαρών, των νεκροταφείων, των δρόμων, γεφυριών, πλατειών και άλλων κοινόχρηστων χώρων, την υλοποίηση πολιτιστικών, ψυχαγωγικών και αθλητικών προγραμμάτων κλπ.

Οι πόροι για τη λειτουργία του Τοπικού Συμβουλίου (εκτός από τα κονδύλια που αφορούν την εκτέλεση έργων) εξασφαλίζονται από τον προϋπολογισμό του δήμου, συγκεκριμένα δε όπως ο νόμος ορίζει η ετήσια τακτική οικονομική ενίσχυση του κράτους κατανέμεται στα Τοπικά Συμβούλια ανάλογα με τον πληθυσμό που αντιπροσωπεύουν.

Τα Τοπικά Συμβούλια συνεδριάζουν τακτικά και παίρνουν αποφάσεις για τα θέματα του τόπου τους, έχουν δικό τους προϋπολογισμό εσόδων-εξόδων και γενικά λειτουργούν σύμφωνα με τις διατάξεις των νόμων και του Κώδικα Δήμων και Κοινοτήτων σαν κανονικοί ΟΤΑ.

Το Τοπικό Συμβούλιο αποτελείται από πέντε μέλη (πρόεδρος και τέσσερις σύμβουλοι), που εκλέγονται κάθε τέσσερα χρόνια. Ο πρόεδρος του Τοπικού Συμβουλίου, που ονομάζεται και Πάρεδρος στο οικισμού του, μετέχει στις συνεδριάσεις του δημοτικού συμβουλίου στις οποίες καλείται υποχρεωτικά και έχει δικαίωμα ψήφου όταν συζητούνται θέματα που αφορούν τον οικισμό του.

Αντιπρόεδρος του Τοπικού Συμβουλίου είναι αυτός που πήρε τις περισσότερες ψήφους στον οικισμό της έδρας του δήμου που εκλέγεται πάρεδρος.

ΔΕΥΤΕΡΗ ΒΑΘΜΙΔΑ

Δεύτερη βαθμίδα Τοπικής Αυτοδιοίκησης είναι η νομαρχιακή αυτοδιοίκηση, ο ΟΤΑ που λειτουργεί σε επίπεδο νομού.

Σημειώνουμε εδώ το γεγονός ότι, όπως δήλωσε πρόσφατα στη βουλή ο υπουργός Εσωτερικών, μέσα σε διάστημα τριών μηνών θα κατατεθεί στη βουλή ειδικό νομοσχέδιο για τη Β΄ βαθμίδα Τ.Α. που θα ρυθμίζει λεπτομερέστερα τις αρμοδιότητες και τον τρόπο λειτουργίας των νομαρχιακών συμβουλίων.

Σύμφωνα πάντα με τα όσα ορίζει ο νόμος 1622/86, οι νομαρχιακές αυτοδιοικήσεις (νομαρχιακά συμβούλια) είναι αυτοδιοικούμενα νομικά πρόσωπα δημοσίου δικαίου με έδρα την πρωτεύουσα του νομού, και έχουν αρμοδιότητες στους τομείς 1) δημοκρατικού προγραμματισμού, 2) κοινωνικής πρόνοιας, 3) υγείας, 4) συγκοινωνιών, 5) πολιτισμού, 6) περιβάλλοντος-πολεοδομίας, 7) γεωργίας, κτηνοτροφίας, αλιείας, δασών, 8) εργασίας, 9) βιομηχανίας, 10) εμπορίου, 11) παιδείας, 12) αθλητισμού, 13) τουρισμού, 14) λαϊκής επιμόρφωσης και 15) νέας γενιάς.

Οι αρμοδιότητες των νομαρχιακών αυτοδιοικήσεων δεν θίγουν καμιά από τις αρμοδιότητες των ΟΤΑ πρώτου βαθμού και δεν ασκούν εποπτεία στους δήμους και στις Κοινότητες, αλλά οι ΟΤΑ πρώτου και δεύτερου βαθμού αποτελούν ανεξάρτητες βαθμίδες Τοπικής Αυτοδιοίκησης και δεν υπάρχει καμιά ιεραρχική σχέση μεταξύ τους.

Η μεταφορά αρμοδιοτήτων από το κράτος στις νομαρχιακές αυτοδιοικήσεις συνοδεύεται και με τους ανάλογους πόρους και με τα ανάλογα μέσα για να ασκήσουν τις αρμοδιότητες αυτές.

Η νομαρχιακή αυτοδιοίκηση στα πλαίσια του δημοκρατικού προγραμματισμού έχει τις εξής αρμοδιότητες:

— Διατυπώνει στο Περιφερειακό Συμβούλιο προτάσεις για έργα περιφερειακής ή εθνικής σημασίας που πρέπει να εκτελεστούν και για μέτρα πολιτικής σημασίας που πρέπει να παρθούν και που αφορούν το νομό της δικαιοδοσίας του.

— Ύστερα από τις σχετικές προτάσεις των Δημοτικών και Κοινοτικών Συμβουλίων και των συμβουλίων των Αναπτυξιακών Συνδέσμων, καταρτίζει το μακροχρόνιο αναπτυξιακό πρόγραμμα του νομού.

— Καταρτίζει τα ετήσια αναπτυξιακά προγράμματα του νομού.

— Χρηματοδοτεί από τους δικούς του πόρους, καθώς και από πιστώσεις του Προγράμματος Δημόσιων Επενδύσεων, διάφορα έργα αναπτυξιακού χαρακτήρα.

— Κατανέμει στους δήμους και στις Κοινότητες τις πιστώσεις του Προγράμματος Δημόσιων Επενδύσεων.

— Διατυπώνει σε όλους τους δημόσιους φορείς προτάσεις για έργα που πρέπει να εκτελεστούν, για μέτρα που πρέπει να παρθούν κλπ.

Όργανα της νομαρχιακής αυτοδιοίκησης (αυτοδιοίκησης Β΄ βαθμού) είναι το νομαρχιακό συμβούλιο, η νομαρχιακή επιτροπή και ο πρόεδρος του νομαρχιακού συμβουλίου.

Το συμβούλιο της αυτοδιοίκησης του νομού αποτελείται από 27 μέχρι 51 μέλη (ανάλογα με τον πληθυσμό του νομού). Άλλα από τα μέλη εκλέγονται με εκλογές, άλλα είναι αιρετοί εκπρόσωποι τοπικών φορέων και άλλα εκπρόσωποι του κράτους. Η θητεία των εκλεγμένων μελών είναι τετραετής και των υπολοίπων διετής.

Η ΤΡΙΤΗ ΒΑΘΜΙΔΑ

Είναι το Περιφερειακό Συμβούλιο. Δεν αποτελεί με τη νομική και την ουσιαστική έννοια βαθμό Τοπικής Αυτοδιοίκησης, αλλά όργανο περιφερειακής αποκέντρωσης του κρατικού δημόσιου τομέα και όργανο ολοκλήρωσης της διαδικασίας του δημοκρατικού προγραμματισμού. Είναι η βαθμίδα που σκοπό έχει τον εκσυγχρονισμό της διοίκησης και δημιουργήθηκε από την ανάγκη να υπάρχει ένα αποκεντρωμένο όργανο προγραμματισμού και αναπτυξιακού σχεδιασμού. Ταυτόχρονα είναι και χώρος συνάντησης με την Τοπική Αυτοδιοίκηση, για τον κοινωνικό έλεγχο του κράτους από τους εκπροσώπους της Τοπικής Αυτοδιοίκησης που μετέχουν στο Περιφερειακό Συμβούλιο.

ΑΝΑΠΤΥΞΙΑΚΟΙ ΣΥΝΔΕΣΜΟΙ

Οι αναπτυξιακοί σύνδεσμοι ιδρύονται ύστερα από αποφάσεις των δημοτικών και Κοινοτικών συμβουλίων των ΟΤΑ που περιλαμβάνονται στην ειδική γεωγραφική ενότητα. Τα συμβούλια των αναπτυξιακών συνδέσμων συγκροτούνται από τους εκπροσώπους των δήμων και Κοινοτήτων που μετέχουν στο σύνδεσμο, ο αριθμός δε των αντιπροσώπων του κάθε ΟΤΑ είναι ανάλογος με τον πληθυσμό του.

Οι Αναπτυξιακοί Σύνδεσμοι λειτουργούν σαν κανονικοί ΟΤΑ και έχουν ποικίλους στόχους, ανάμεσα στους οποίους και οι παρακάτω:

— Η ίδρυση κοινωνικών υπηρεσιών και η απόκτηση εξοπλισμού για την ικανοποίηση των σύγχρονων αναγκών των πολιτών, π.χ. υπηρεσίες καθαριότητας, ύδρευσης, άρδευσης, συντήρησης δρόμων, εκτέλεσης αναπτυξιακών έργων στο χώρο του Συνδέσμου κλπ.

— Η προγραμματισμένη και ορθολογική αξιοποίηση των τοπικών πόρων.

— Ο συντονισμός όλων των τοπικών αναπτυξιακών πρωτοβουλιών.

— Η σωστή κατανομή των κονδυλίων των δημόσιων επενδύσεων.

— Η αντιμετώπιση από κοινού διαφόρων κοινωνικών προβλημάτων, όπως προστασία περιβάλλοντος, συγκοινωνία, υγεία, παιδεία κλπ.

— Η προμήθεια από κοινού διαφόρων υλικών κλπ.

Πρέπει ακόμα να σημειωθεί ότι κατά την κατάρτιση του νομαρχιακού Προγράμματος Δημοσίων Επενδύσεων προβλέπεται και ειδικό πρόγραμμα χρηματοδότησης των Αναπτυξιακών Συνδέσμων, ανεξάρτητα από το ύψος χρηματοδότησης των ΟΤΑ που ανήκουν στο Σύνδεσμο, όπως δυνατή είναι και η χρηματοδότησή τους από διαφόρους φορείς του δημοσίου για την εκτέλεση έργων, για την πληρωμή του προσωπικού τους κλπ.

Οι τοπικοί μας φορείς αγωνίζονται για την πρόοδο του τόπου μας. Για να εκπληρώσουν τον ωραίο αυτό σκοπό τους πρέπει να τους δημοσίευση όλων γενικά των απόψεων που τυχόν θα υπάρξουν στα πλαίσια του τόσο αναγκαίου αυτού διαλόγου.

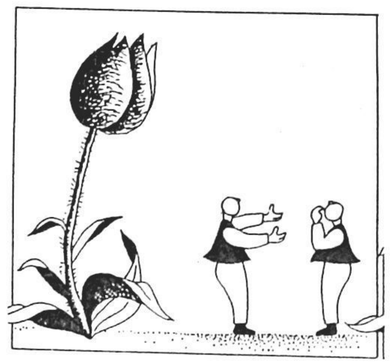

Πρέπει να συνενωθούν και γιατί οι Κοινότητες Σίνδου – Καλοχωρίου;

Το νομικό πλαίσιο για την αναδιοργάνωση και την αναβάθμιση της Τοπικής Αυτοδιοίκησης της χώρας μας έχει δη θεσπιστεί και η διαδικασία υλοποίησής του έχει αρχίσει. Αποθλέπει στη δημιουργία ισχυρών Οργανισμών Τοπικής Αυτοδιοίκησης με τη συνένωση των Κοινοτήτων σε δήμους.

Η θέσπιση του νέου αυτού πλαισίου δημιουργεί σε όλες τις Κοινότητες την ηθική υποχρέωση να πάρουν θέση και να απαντήσουν θετικά ή αρνητικά.

Σύμφωνα με την απόφαση-πρόταση του Νομαρχιακού Συμβουλίου, η Σίνδος και το Καλοχώρι αποτελούν γεωγραφική ενότητα για συνένωσή τους σε Δήμο, αν φυσικά το αποφασίσουν τα Κοινοτικά Συμβούλια και οι κάτοικοι των δύο Κοινοτήτων μας.

Είναι χρέος συνεπώς όλων μας, των αρχών, των φορέων και των πολιτών των δύο Κοινοτήτων μας να πάρουμε θέση πάνω στο σοβαρό αυτό θέμα που αφορά το μέλλον του τόπου μας και την ίδια τη ζωή μας, να πούμε όλοι τις απόψεις μας, τις προτάσεις μας και τις τυχόν αντιρρήσεις μας. Είναι προς μας μέσα από πολιτισμένο διάλογο να καταλήξουμε σε συμπεράσματα που απ' αυτά θα εξαρτηθεί οποιαδήποτε απόφασή μας για το τόσο σοβαρό αυτό θέμα.

Η εφημερίδα μας ανοίγει διάπλατα τις σελίδες της για

Η προσφορά των προγόνων μας στα κοινά

Συνεχίζουμε και σήμερα τη δημοσίευση των σημαντικότερων αποφάσεων το Κοινοτικού Συμβουλίου της Κοινότητάς μας, με δυο αποφάσεις του Ιουλίου 1935, που χαρακτηρίζουν τη μακρυνή πια αυτή εποχή και δείχνουν τον αγώνα των τότε Σινδιωτών να στήσουν την καινούρια πατρίδα τους.

Η μια απόφαση αφορά την ανέγερση του εντευκτηρίου της «ΟΜΟΝΟΙΑΣ» και εκφράζει τη λαχτάρα των Σινδιωτών για την πρόοδο και τον πολιτισμό και η άλλη αφορά την απόκτηση γης που χωρίς αυτή δεν ήταν δυνατό να επιζήσουν.

Το εντευκτήριο της «ΟΜΟΝΟΙΑΣ»

Βρισκόμαστε πάντα στο 1935. Πενήντα τρία ολόκληρα χρόνια από σήμερα. Σε εποχή που σε ελάχιστα χωριά εδώ στην Ελλάδα υπήρχαν πολιτιστικοί σύλλογοι. Οι κάτοικοι της Σίνδου όμως, που πάντα διακρίνονταν για την προοδευτικότητά τους, έδιναν ιδιαίτερη σημασία στον πολιτισμό. Από το 1930 κι όλας είχαν ιδρύσει τον «Φιλοπροοδευτικό Σύλλογο Σίνδου «Η ΟΜΟΝΟΙΑ» που με την πλουσία δραστηριότητά του συνέθαλε απροσμέτρητα στην πρόοδο του τόπου μας και στην άνοδο του πνευματικού και πολιτιστικού επιπέδου των κατοίκων.

Φτωχή ήταν η Κοινότητά μας την εποχή εκείνη και πολλές οι ανάγκες του τόπου. Δεν ήταν δυνατό όμως να αδιαφορήσει για τον πολιτισμό, δεν ήταν δυνατό να μη βοηθήσει το δραστήριο σύλλογο «ΟΜΟΝΟΙΑ». Και στις 24 Ιουλίου 1935 το Κοινοτικό Συμβούλιο ενέκρινε ομόφωνα την ενίσχυση του συλλόγου «ΟΜΟΝΟΙΑ» με το σεβαστό για την εποχή εκείνη ποσό των 15.000 δρχ. που όπως αναφέρεται στο πρακτικό ήταν γραμμένο στον προϋπολογισμό της Κοινότητας.

Το ποσό αυτό δόθηκε «επειδή το παρά του Σιδηροδρομικού Σταθμού ανεγειρόμενον υπό του Φιλοπροοδευτικού Συλλόγου «ΟΜΟΝΟΙΑ» εντευκτήριον παραμένει ημιτελές και διατρέχει τον κίνδυνον να καταρρεύσει».

Στο πρακτικό του Κοινοτικού Συμβουλίου δεν αναφέρεται πώς και με τι χρήματα ξεκίνησε η ανέγερση του εντευκτηρίου, σίγουρα όμως θα ξεκίνησε με εισφορές των κατοίκων.

Διανομή χωραφιών

Το 1935 στο μυαλό των κατοίκων της Σίνδου ζωντανή ήταν ακόμα η πατρίδα από την οποία ξερριζώθηκαν κι η νοσταλγία γι' αυτή πλημμύριζε τις καρδιές. Όμως τώρα έπρεπε να φτιάξουν την καινούρια πατρίδα, να οργανωθούν για να επιζήσουν. Έπρεπε να γαντζωθούν από τη γη να σπείρουν και να θερίσουν.

Λιγοστή ήταν τότε η καλλιεργήσιμη γη κι απ' αυτή η περισσότερη άγονη καθώς τα καλλιεργητικά μέσα ήταν φτωχά. Είχε γίνει μια διανομή χωραφιών μα σ' αυτή δεν είχαν πάρει κλήρο όλοι. Στο μεταξύ είχαν γίνει κάποια αντιπλημμυρικά έργα στον Αξιό και αποκαλύφθηκαν κάποιες εκτάσεις που θα μπορούσαν να καλλιεργηθούν. Στις 24 Ιουλίου του 1935 το Κοινοτικό Συμβούλιο ασχολήθηκε με το σοβαρό αυτό θέμα και απεφάσισε τα παρακάτω όπως επί λέξει αναγράφονται στο πρακτικό:

«Επειδή εκ του ανεπαρκούς γεωργικού κλήρου των 28 στρεμμάτων εκάστης οικογενείας το ήμισυ κατά μέσον όρον είναι αγροί τελείως άγονοι και ακατάλληλοι προς καλλιέργειαν μη αποδίδοντας ουδέ τον ριπτόμενον εν αυτοίς σπόρον και επειδή εν τω συνοικισμώ υπάρχουσι και τινες νεοδημιουργηθείσαι οικογένειαι και αριθμός τις νέων αγάμων και εγγάμων στερουμένων κλήρου και συμπληρωσάντων το 25ον έτος της ηλικίας των, οίτινες κατά την διανομήν είχον εκπληρώσει τας στρατιωτικάς υποχρεώσεις των, δεν τους εχορηγήθη δε τότε κλήρος ελλείψει γαιών, ενώ εις τους λοιπούς συνοικισμούς τη συγκαταθέσει των επιτροπών διανομής εφοδιάσθησαν και οι έφεδροι δια κλήρου οίτινες μετ' ου πολύ θα αποτελέσουν ιδίας οικογενείας.

Επειδή μετά την εκτέλεσιν των αντιπλημμυρικών έργων του Αξιού ποταμού απεκαλύφθησαν γόνιμοι γαίαι αίτινες κατά την διανομήν παρεχωρήθησαν εις την Κοινότητα δια κοινήν χρήσιν, διότι λόγω των υδάτων δι ων ήσαν κεκαλυμμέναι δεν ήτο δυνατόν να διανεμηθώσι τότε.

Επειδή οι επιτήδειοι εκ των κατοίκων με την πρόφασιν της ανεπαρκείας και ακαταλληλότητος των κλήρων των καταλαμβάνουν αυθαιρέτως και καλλιεργούν τας αποξηρανθείσας εκτάσεις δημιουργουμένων ούτω κάθε έτος σοβαρών ανωμαλιών.

Το Κοινοτικό Συμβούλιον έχον υπ' όψη σχετικήν αίτησιν των κατοίκων περί παραχωρήσεως αυτοίς οριστικώς δια διανομής δια κλήρου των γαιών τούτων εις αναπλήρωσιν των αχρήστων κληροτεμαχίων των, εγκρίνει την διάθεσιν εκ των τελευταίως αποξηρανθησών εκτάσεων της Κοινότητος Σίνδου στρέμματα μέχρι επτά χιλιάδας (7000) κείμενα εις τας θέσεις Λάπρα, Τσαλικάδικο, Κολοπάντζα και Μπας μποστάν, επί πληρωμή του αντιτίμου αυτών άνευ δημοπρασίας και δια κλήρου 1) εις τους 550 κληρούχους του συνοικισμού, 2) εις τας νεοδημιουργηθείσας οικογενείας και 3) εις τους μέχρι του 1931 απολυθέντας εφέδρους δημότας Σίνδου, δι εκάστην δε εκ των τριών κατηγοριών τούτων θα ορισθεί μετά την έγκριαν της παρούσης αποφάσεως (Σ.Σ. εννοεί μετά την έγκριση της απόφασης από τη Νομαρχία) ο αριθμός των στρεμμάτων ώστε θέλει χορηγηθεί και ώστε θα είναι ίσος δια όλους τους υπαγομένους εις την αυτήν κατηγορίαν και θέλει συνταχθεί ο ονοματικός κατάλογος και καθορισθεί το τίμημα και ο τρόπος πληρωμής αυτού.

Ασφαλώς θα παρακολουθήσουμε στη συνέχεια τι απέγινε με τη διανομή αυτή, όπως διατρέχοντας τα πρακτικά των αποφάσεων του τότε Κοινοτικού Συμβουλίου θα παρακολουθήσουμε τη μεγάλη προσπάθεια να οργανώσουν τη νέα κοινωνία τους.

Και χωράφια με ενοίκιο

Αλλά η προσπάθεια του Κοινοτικού Συμβουλίου για την εξασφάλιση καλλιεργήσιμης γης για τους κατοίκους ήταν μια απόλυτις πιο κύριες φροντίδες της. Έτσι με την αριθ. 60 της 30.7.35 απόφασής του το Κοινοτικό Συμβούλιο απεφάσισε να νοικιαστούν τα 1900 στρέμματα του κτήματος «Τσαλκόβου» και να διανεμηθούν εξ ίσου σ' όλους με κλήρο για καλλιέργεια, ενώ παράλληλα απεφάσισε να επιθεί για το σκοπό αυτό φορολογία 300 δρχ. σε κάθε οικογένεια.

Άλλες χαρακτηριστικές αποφάσεις, στο επόμενο.



Μια φωτογραφία από μια σημαντική και ιστορική στιγμή της ζωής της κωμόπολής μας. Είναι η μέρα (έτος 1951) που εγκαινιάστηκε ο Γαλακτοκομικός Συνεταιρισμός Σίνδου και οι κτηνοτρόφοι με το χαμόγελο στα χείλη γιορτάζουν την έναρξη της λειτουργίας του συνεταιρισμού τους.

Περίεργη συμπεριφορά ενός υπαλλήλου

Από την πρώτη στιγμή της έκδοσης της η εφημερίδα μας αντιμετώπισε την πιέρεργη (εχβρική θά 'πρεπε να πούμε) συμπεριφορά του προϊσταμένου του Ταχυδρομείου Σίνδου κ. Ιωάν. Καραγεωργιάδη, ο οποίος όπως φαίνεται έχει μια εντελώς δική του άποψη για την έννοια του υπαλληλικού καθήκοντος.

Ο κ. προϊστάμενος του Ταχυδρομείου Σίνδου, άγνωστο για ποιο λόγο δε συμπάθησε την εφημερίδα μας (αλλά αυτό θέβαια είναι δικαίωμά του όσο και αν μας πικραίνει). Από το πρώτο κιόλας φύλλο προσπάθησε να φέρει διάφορα προσκόμματα στην κυκλοφορία της εφημερίδας μας, γεγονός θέβαια εντελώς ανεξήγητο.

Όταν παραδώσαμε στο ταχυδρομείο το πρώτο φύλλο, μας δήλωσε ότι επειδή τα αντίτυπα δεν ήταν ταξινομημένα χωριστά κατά δρόμους, η Κοινότητα θα πλήρωνε τιμή κοινού γραμματοσήμου. 15 δραχμές δηλαδή για κάθε αντίτυπο εφημερίδας! Φυσικά μείναμε κατάπληκτοι από τη δήλωση αυτή του κ. προϊσταμένου γιατί γνωρίζαμε ότι σύμφωνα με το ισχύον επίσημο τιμολόγιο τα ταχυδρομικά για μια εφημερίδα που έχει το θάρος της δικής μας, κοστίζουν 1,20 δρχ. το κάθε αντίτυπο. Παράλληλα ο κ. Ιωαν. Καραγεωργιάδης έκανε τότε και μια ακόμα δήλωση, πραγματικά εξοργιστική: Είπε ότι η διανομή της εφημερίδας θα κρατούσε 20 μέρες!

Σπεύσαμε να συμπορωθούμε με την παρατήρηση του κ. προϊσταμένου και από τότε τα φύλλα που παραδίνουμε στο ταχυδρομείο είναι ταξινομημένα κατά δρόμους. Τότε όμως ο κ. Ι. Καραγεωργιάδης έκανε άλλη εξοργιστική δήλωση. Ότι και πάλι θα πληρώναμε ταχυδρομικά 3,50 δρχ. το κάθε αντίτυπο!

Γεμάτοι απορία πήγαμε σε άλλο ταχυδρομείο όπου αφού ζυγίστηκε η εφημερίδα ρωτήσαμε να μας πουν πόσο κοστίζουν τα ταχυδρομικά για κάθε αντίτυπο. Και μας απάντησαν ότι σύμφωνα με το επίσημο τιμολόγιο κοστίζουν 1,20 δραχμές!

Και αφού όλα αυτά τα αναφέραμε στον προϊστάμενο του ταχυδρομείου μας —αφού πια δεν μπορούσε να κάνει αλλιώς— μας δήλωσε ότι έχουμε δίκιο και ότι έκανε λάθος που είπε ότι πρέπει να πληρώσουμε 3,50 δρχ. ταχυδρομικά!

Στο δεύτερο φύλλο ο κ. Ι. Καραγεωργιάδης πρόθαλε άλλη πρόφαση. Δε δέχτηκε να παραλάβει την εφημερίδα τμηματικά αλλά ζήτησε να του παραδοθούν όλα τα αντίτυπα. Το νέο αυτό πράκομμα είχε σαν συνέπεια να καθυστερήσει η αποστολή της εφημερίδας 3 μέρες. Παράλληλα μας επέστρεψε φύλλα αναγνωστών μας, κατοίκων της Σίνδου που στο μεταξύ άλλαξαν κατοικία αλλά που διαμένουν πάλι στη Σίνδο, λέγοντας ότι πρέπει να αναγράφουμε τις νέες διευθύνσεις των παραληπτών. Στη συνέχεια τελευταία ζήτησε στα αντίτυπα να μην αναγράφεται μόνο η οδός, αλλά και ο ακριβής αριθμός της κατοικίας των παραληπτών κατοίκων της Σίνδου, παρ' όλο που γνωστό είναι ότι στη Σίνδο από το Ιδιο ταχυδρομείο διανέμεται (και πολύ καλά κάνει) αλληλογραφία που σ' αυτή γράφεται μόνο το ονοματεπώνυμο του παραλήπτη χωρίς την οδό και τον αριθμό της κατοικίας του.

Εκτός από όλα τα παραπάνω σημειώνουμε ακόμα και το γεγονός ότι αρκετά φύλλα της εφημερίδας μας (άγνωστο γιατί) δε φτάνουν ποτέ στους παραλήπτες αναγνώστες μας και κλείνουμε με την είδηση ότι ο κ. Ι. Καραγεωργιάδης είναι ο μοναδικός από τους χιλιάδες αναγνώστες μας που δε θέλει να του στέλνουμε την εφημερίδα μας παρ' όλο που του στέλνεται δωρεάν!

Με πολύ πικρία και απογοήτευση αναφερθήκαμε στην περίεργη αυτή στάση που κρατάει ο κ. Ι. Καραγεωργιάδης απέναντι στην εφημερίδα μας, δηλώνοντας ότι θα κάνουμε υπομονή γιατί ελπίζουμε ότι θα αντιληφθεί ότι η μεταχείριση που επέλεξε για την εφημερίδα αυτή (που δεν είναι καμιά κερδοσκοπική επιχείρηση αλλά όργανο των κατοίκων της Σίνδου) προσβάλλει το λαό της Σίνδου.

Περιμένουμε λοιπόν την αναγκαία αλλαγή της συμπεριφοράς του. Διαφορετικά θα αναγκαστούμε φυσικά να απευθυνθούμε στους προϊσταμένους του κ. Ι. Καραγεωργιάδη κάτι που δεν επιθυμούμε σε καμία περίπτωση. Αντίθετα μάλιστα εκείνο που διακαώς επιθυμούμε είναι να υπάρξει φιλία και συνεργασία μαζί του. Για το καλό όλων μας και για το καλό και του τόπου μας.

Για να πάει ο τόπος μας μπροστά πρέπει να συνεργαζόμαστε όλοι αδελφικά. Να παραμερίζουμε τις κομματικές και προσωπικές μας αντιθέσεις και να αποφασίζουμε όλοι μαζί

Βιοτεχνία Φωτιστικών
ΕΙΡΗΝΗ ΚΩΝ. ΜΑΤΖΙΡΗ
25ης Μαρτίου 13 Σίνδος
Τηλ. 799.273
Πώληση: Χονδρική – Λιανική
Τιμές βιοτεχνίας

Απόφαση της επιτροπής του ΥΒΕ

ΜΕΧΡΙ 30 ΑΠΡΙΛΙΟΥ ΝΑ ΑΠΟΜΑΚΡΥΝΘΟΥΝ ΤΑ ΕΠΙΚΙΝΔΥΝΑ ΒΑΡΕΛΙΑ ΤΗΣ ΠΑΕΓΑ

Να απομακρυνθούν το αργότερο μέχρι τις 30 Απριλίου από τις αποθήκες της ΠΑΕΓΑ τα 2.500 βαρέλια με τις επικίνδυνες χημικές ουσίες.

Την απόφαση αυτή πήρε η επιτροπή που συστήθηκε από τον υπουργό Βόρειας Ελλάδας κ. Στ. Παπαθεμελή για να εξετάσει το πρόβλημα που δημιουργήθηκε στην περιοχή της ΒΙΠΕΘ από την αποθήκευση σε ανοιχτό χώρο και συγκεκριμένα στο προαύλιο των αποθηκών της ΠΑΕΓΑ των βαρελιών με τις χημικές ουσίες που χρησιμοποιούνται σαν πρώτες ύλες για την παρασκευή φυτοφαρμάκων και που την ύπαρξή τους κατήγγειλε η Κοινότητά μας.

Η επιτροπή η οποία αποτελείται από τους κ.κ. Π. Λαϊλόγλου εκπρόσωπο της Δ/νσης Βιομηχανίας, Θ. Κουιμτζή καθηγητή του Πανεπιστημίου Θεσσαλονίκης, Α. Βαβατσανίδη και Ν. Μπουρνή εκπροσώπους του Συμβουλίου Προστασίας Περιβάλλοντος, Κ. Χαραυγή εκπρόσωπο της Δ/νσης Υγιεινής, Σ. Κερέμογλου εκπρόσωπο της ΕΤΒΑ, Γ. Τσαγκάρη Χημικό μηχανικό, Α. Ζουρπουλή χημικό, λέκτορα του Πανεπιστημίου Θεσ/νίκης, Κ. Σταμελό εκπρόσωπο του Οργανισμού Θεσ/νίκης και από τον πρόεδρο της Κοινότητας μας κ. Τρ. Ευθυμίου, επισκέφθηκε στις 21 Ιανουαρίου τις εγκαταστάσεις της ΠΑΕΓΑ και όπως διατυπώνει στο πρακτικό της διεπίστωσε ότι σε ανοιχτούς χώρους βρίσκονταν αποθηκευμένα βαρέλια με πρώτες ύλες παρασκευής φυτοφαρμάκων, πολλά από τα οποία έχουν καταστραφεί με αποτέλεσμα να διαρρέουν επικίνδυνες τοξικές ουσίες, να δημιουργούνται δυσοσμίες στον περιβάλλοντα χώρο και κίνδυνος στη δημόσια υγεία, διαπίστωση που επαληθεύσε πλήρως την καταγγελία της Κοινότητάς μας.

Την ημέρα της επίσκεψής της στην ΠΑΕΓΑ η επιτροπή σύστησε σ' αυτή να παρθούν άμεσα μετρά για την απομάκρυνση των επικίνδυνων βαρελιών και ζήτησε να της δοθούν ορισμένα στοιχεία από τους αρμόδιους της ΠΑΕΓΑ.

Στις 4 Φεβρουαρίου η επιτροπή συνεδρίασε και πάλι και αφου διαπίστωσε ότι δεν υπήρξε πλήρης ανταπόκριση στα άμεσα μέτρα που σύστησε να ληφθούν και ότι δεν δόθηκαν από τους αρμόδιους της ΠΑΕΓΑ τα στοιχεία που της ζητήθηκαν, απεφάσισε:

- Να απομακρυνθούν αμέσως τα βαρέλια σε κατάλληλους κλειστούς χώρους τους οποίους θα προσδιορίσει η ίδια η επιτροπή.
- Η απομάκρυνση των βαρελιών να έχει ολοκληρωθεί το αργότερο μέχρι τις 30 Απριλίου 1988.
- Σε περίπτωση που το περιεχόμενο των βαρελιών δεν είναι δυνατό να χρησιμοποιηθεί για παραγωγή, να καταστραφεί.
- Μέχρι την οριστική απομάκρυνση όλων των βαρελιών να ληφθούν τα παρακάτω μετρά που θα υλοποιηθούν μέσα σε διάστημα 15 ημερών:

α) Να γίνει μετάγγιση του περιεχομένου των βαρελιών σε καινούργια, ασφαλέστερα και στεγανά βαρέλια.

β) Να σκεπαστούν οι σωροί των βαρελιών με ανθεκτικό υλικό που θα στεριωθεί καλά

γ) Να εξουδετερωθούν οι διαρροές από τα βαρέλια με κατάλληλο υλικό, όπως έγινε σε ένα τμήμα του χώρου. Πρέπει να σημειωθεί ότι όπως αναφέρεται στο πρακτικό της επιτροπής, ο πρόεδρος της Κοινότητας Σίνδου δήλωσε ότι εκφράζοντας τα αισθήματα αγανάκτησης των κατοίκων της περιοχής, κάνει γνωστό ότι αν δεν τηρηθούν τα παραπάνω μέτρα, η Κοινότητα Σίνδου θα προχωρήσει σε δυναμικές κινητοποιήσεις.

Σημειώνεται τέλος ότι η Κοινότητα παρακολουθεί με ιδιαίτερη προσοχή τη διαδικασία της απομάκρυνσης των βαρελιών, γιατί θεωρεί —όπως και είναι— το θέμα αυτό πολύ σοβαρό και ότι η περιοχή πρέπει να απαλλαγεί από την ύπαρξή τους και από κάθε κίνδυνο που μπορεί να προκληθεί απ' αυτά.

Σύντομα θα θεσπιστεί με νόμο η Β΄ βαθμίδα Τοπικής Αυτοδιοίκησης

Μέσα στο επόμενο τρίμηνο α ψηφισθεί ο νόμος με τον ο- οίο θα καθιερωθεί ο θεσμός ου Β' βαθμού Τοπικής Αυτο- οίκησης, ενώ στο ίδιο διά- τημα θα γίνουν ρυθμίσεις ου θα εξασφαλίσουν την οι- ονομική αυτοτέλεια των ΟΤΑ. Τη δήλωση αυτή έκανε στη ουλή ο υπουργός Εσωτερι- ών κ. Τσοχατζόπουλος στις χές Φεβρουαρίου, ο οποίος ακολούθησε επίσης ότι θα γί- ουν ρυθμίσεις στα πλαίσια του νόμου 1622/86 που θα παρέχουν μεγαλύτερες αρμοδιότητες στα νομαρχιακά συμβούλια και στα συμβούλια των περιφερειακών διαμερισμάτων.

Ο υπουργός Εσωτερικών πρόσθεσε ακόμα ότι η αυτοδιοίκηση Β' βαθμού θα έχει αποφασιστικές αρμοδιότητες, ενώ παράλληλα θα περιοριστούν οι αρμοδιότητες των νομαρχών.

Η ΑΘΛΗΤΙΚΗ ΚΙΝΗΣΗ

Το πιγκ-πογκ στη Σίνδο

ΓΡΑΦΕΙ Ο...

ΔΗΜΗΤΡΗΣ ΡΑΓΚΑΤΣΗΣ

ο τμήμα επιτραπέζιας αντι- ρισης (πιγκ-πογκ) του φωτικού και Πολιτιστικού λόγου Σίνδου συνέχισε ς αγώνες του στα πλαίσια διαφόρων πρωταθλημά- που έχει προκηρύξει η Ο- ονδία του αθλήματος.

σι έχουν γίνει οι παρακά- θλητικές συναντήσεις:

γάνωση: Κύπελλο Ελλά- Ανδρών

1988 Μ.Π.Σ. ΣΙΝΔΟΥ-ΑΟΚ ΙΔΙΚΗΣ θ-0. Με τον Σ. ΣΙΝΔΟΥ αγωνίσθηκαν: πατζής Μ., Μανωλάκης Π. ινος Γ.

1988 Μ.Π.Σ. ΣΙΝΔΟΥ-ΑΕ- ΘΕΣΣΑΛΟΝΙΚΗΣ 2-8. Με Μ.Π.Σ. ΣΙΝΔΟΥ αγωνίσθη- Αραμπατζής Μ., Κόκκινος ανωλάκης Π.

γάνωση: Πρωτάθλημα Α' Κατηγορίας Θεσσαλονίκης Ανδρών

13-2-1988 Μ.Π.Σ. ΣΙΝΔΟΥ-NORTH COLLEGE 5-2.

Μ.Π.Σ. ΣΙΝΔΟΥ: Αραμπατζής Μ., Κόκκινος Γ., Πίττας Α.

Διοργάνωση: Διασυλλογικό Πρωτάθλημα Παίδων Β. Ελλάδας

21-2-1988 Μ.Π.Σ. ΣΙΝΔΟΥ-Ε.Σ. ΜΕΤΕΩΡΩΝ 5-0.

Μ.Π.Σ. ΣΙΝΔΟΥ: Μανωλάκης Π., Πίττας Α., Πίττα Γ.

Εξάλλου στις 23 και 24-1-1988 οι αθλητές του Μ.Π.Σ. ΣΙΝΔΟΥ Αραμπατζής Μ., Κόκκινος Γ., Μανωλάκης Π., Πίττας Α. συνοδευόμενοι από το γ. γραμματέα του Συλλόγου Θ. Γκλαβέρη έλαβαν μέρος στο Πανελλήνιο Ατομικό Πρωτάθλημα Ανδρών που έγινε στην Αθήνα.



Η ομάδα των αθλητών πιγκ-πογκ του Πολιτιστικού Συλλόγου Σίνδου, που πήρε μέρος στο Πανελλήνιο ατομικό πρωτάθλημα ανδρών, φωτογραφούμενη στο κλειστό γυμναστήριο των Ηλυσίων της Αθήνας.

Ευτολές

Ο ανημέρωτος πολίτης είναι υπήκοος

Με ιδιαίτερη χαρά υποδέχομαι την έκδοση της τοπικής Εφημερίδας «ΣΙΝΔΟΣ», της οποίας τα τρία πρώτα τεύχη είχατε την καλωσύνη και μου κάματε την τιμή να μου στείλετε.

Χωρίς αμφιβολία θα γίνει αυτή ένα σημαντικό βήμα για την προβολή των προβλημάτων της Σίνδου, τα οποία και πολλά είναι και φλέγοντα και σημαντικά. Θα είναι η εφημερίδα αυτή μία δυνατή έπαλξη και ένα χρήσιμο εργαλείο της προσπάθειας για την επίλυση των προβλημάτων αυτών. Ακόμη είμαι βέβαιος ότι θα αποτελέσει η «ΣΙΝΔΟΣ» έναν συνδετικό κρίκο ανάμεσα στους κατοίκους της Σίνδου μεταξύ τους, αλλά και μεταξύ αυτών και των φίλων τους, που νομίζω και επώνυμοι είναι και πολλοί και μεγάλη διάθεση να φανούν χρήσιμοι έχουν. Τέλος, θα είναι το κατάλληλο μέσον, η Εφημερίδα αυτή, για να εκφραστούν οι σκέψεις και οι στοχασμοί των κατοίκων και να διακινηθούν οι ιδέες.

Συμφωνώ μαζί σας ότι σωστός και χρήσιμος πολίτης είναι ο ενημερωμένος και προσθέτω, αν μου επιτρέπετε, ότι το άτομο όταν είναι ενημερωμένο είναι πολίτης και όταν δεν είναι, είναι υπήκοος. Σήμερα, περισσότερο από κάθε άλλη φορά ο τόπος μας έχει ανάγκη από πολίτες.

Γνωρίζοντας από θητεία μου σε παρόμοια προσπάθεια (έκδοση εφημερίδας), πόση φροντίδα και κόπος και μόχθος και κέφι και μεράκι χρειάζεται για να κυκλοφορήσει κάθε φύλλο, συγχαίρω θερμά και επαινώ όλους όσους είχαν την ωραία ιδέα και εργάζονται ακούραστα, μεθοδικά και αθόρυβα και με οποιονδήποτε τρόπο θοηθούν στην έκδοση της εφημερίδας αυτής, γιατί έμπρακτα δείχνουν πως αγαπούν τον τόπο τους και ενδιαφέρονται για την προκοπή του.

Ιδιαίτερα συγχαίρω και επαινώ τον Διευθυντή Σύνταξης της Εφημερίδας κ. Ανδρέα Μπομβίνη τόσο για τη σωστή κατανομή της ύλης όσο και για την όλη καλή εμφάνιση του φύλλου.

Τελειώνοντας προτείνω να γίνουν και άλλες στήλες με ειδικά θέματα όπως π.χ. νομικά θέματα, κοινωνικά, θέματα υγείας, παιδαγωγικά, τεχνικά, φιλολογικά, γεωπονικά θέματα κ.ά., από όπου ειδικοί επιστήμονες και τεχνικοί θα μεταδίδουν τις γνώσεις τους εκλαϊκευμένες στους κατοίκους-αναγνώστες της «ΣΙΝΔΟΥ», και εύχομαι ολόψυχα πάντα μπροστά όλο ψηλότερα.

Θεσσαλονίκη, 7-2-88

ΘΩΜΑΣ ΑΚΡΙΒΟΠΟΥΛΟΣ
Δικηγόρος

Συγχαρητήρια από τη ΒΙΠΕΘ

Κύριε Πρόεδρε,

με το γράμμα αυτό θέλω να σας εκφράσω θερμά συγχαρητήρια για την τόσο τέλεια έκδοση της μηνιαίας εφημερίδας της όμορφης Κοινότητάς μας Σίνδου.

Είναι η έκδοση αυτή μία πρωτοβουλία της Κοινότητας, που κανονικά θα πρέπει να θρει πολλούς μιμητές και σε άλλες Κοινότητες.

Πιστέψτε με, περιμένω κάθε φορά με χαρά την εφημερίδα σας, την εφημερίδα μας, επιτρέψτε μου να πω, για να μάθω όλα τα νέα που αφορούν τη Σίνδο.

Πριν τελειώσω θα ήθελα για μια ακόμη φορά, να συγχαρώ τόσο εσάς όσο και τους άμεσους συνεργάτες σας, να σας ευχαριστήσω για την άρτια πληροφόρηση που μας δίνετε για τη Σίνδο και να σας ευχηθώ κάθε τεύχος και καλύτερο.

Ευχαριστώ
Με τιμή
ΓΙΑΝΝΗΣ ΖΟΥΡΑΣ
ΒΙ.ΠΕ.Θ. Σίνδος

Γιατί

Συνεστίαση οργάνωσε το θράδυ της Παρασκευής 26 Φεβρουαρίου στην ταβέρνα «ΠΕΤΡΟΣ», στη Σίνδο, η διοίκηση του φιλοπροοδευτικού συλλόγου «ΟΜΟΝΟΙΑ».

Μόνο που λησμόνησε (:) να προσκαλέσει την Κοινοτική μας αρχή, αφού οι υπεύθυνοι του ιστορικού αυτού αθλητικού σωματείου της Σίνδου δεν ενδιαφέρθηκαν να προσκαλέσουν ούτε καν τον Πρόεδρο της Κοινότητάς μας κ. Τρ. Ευθυμίου.

Φαίνεται ότι οι διοικούντες την ΟΜΟΝΟΙΑ «δυσαρεστήθηκαν» από την έκτακτη οικονομική ενίσχυση της Κοινότητάς μας προς αυτήν, με το ποσό των διακοσίων χιλιάδων (200.000) δραχμών, για την άμεση αντιμετώπιση οξύτατων οικονομικών προβλημάτων που αντιμετωπίζει ο σύλλογος, καθώς και από την απόφαση του Κοινοτικού μας Συμβουλίου για ηλεκτροφωτισμό του θοηθητικού γηπέδου ποδοσφαίρου του Κοινοτικού Γυμναστηρίου.

Διαφορετικά, τουλάχιστον εμείς, δεν μπορούμε να εξηγήσουμε πού οφείλεται η περίεργη αυτή παράλειψη. Μήπως μπορεί να μας εξηγήσει η διοίκηση της ΟΜΟΝΟΙΑΣ;

Θερμοηχομονωτικά κουφώματα
Έπιπλα κουζίνας
άριστης κατασκευής
ΔΕΙΝΑΣ ΜΙΛΤΙΑΔΗΣ
Εργοστάσιο Σίνδος
Τηλ. 799.631 και 797.632

Οι μαθητές ευχαριστούν

Σας ευχαριστούμε πολύπολύ όλους εσάς που ενδιαφερθήκατε και ασχοληθήκατε μ' εμάς και με την εφημερίδα μας τόσο πολύ.

ΟΙ ΜΑΘΗΤΕΣ
ΤΗΣ Ε΄ ΤΑΞΗΣ
2ου ΔΗΜ. ΣΧΟΛΕΙΟΥ

ΣΤΗ ΣΙΝΔΟ ΠΡΕΠΕΙ ΝΑ ΑΝΕΓΕΡΘΕΙ ΤΟ ΝΟΣΟΚΟΜΕΙΟ ΔΥΤΙΚΗΣ ΠΕΡΙΟΧΗΣ

Συνέχεια από σελ. 7

ρέτηση και άσκηση των σπουδαστών της ΣΕΥΠ παράλληλα με τη γενικότερη προσφορά και αναβάθμιση στον τομέα της υγείας, τόσο των εργαζομένων στα ΤΕΙ, των 16.000 σπουδαστών, των υπαλλήλων, των εκπαιδευτικών, όσο και των κατοίκων της δυτικής Θεσσαλονίκης και των γειτονικών κωμοπόλεων και χωριών»;

10. Γιατί αγνοήθηκε η γνώμη του προέδρου του διοικητικού συμβουλίου του νοσοκομείου ΑΧΕΠΑ καθηγητή της Ιατρικής κ. Τριαρίδη ο οποίος μιλώντας στις 29 Ιανουαρίου στο προσυνέδριο ανάπτυξης της Κεντρικής Μακεδονίας είπε ότι «η ανέγερση νοσοκομείου στη δυτική περιοχή αποτελεί ενίσχυση του οικονομικού, του εργατικού και του βιομηχανικού χαρακτήρα της περιοχής, ότι η ανέγερση του νοσοκομείου αυτού έπρεπε να είχε γίνει δεκαετίες πριν όταν φάνηκε η μεταπολεμική παγδαία ανάπτυξη της δυτικής περιοχής και ότι οπωσδήποτε έπρεπε να υπολογιστεί στον προγραμματισμένο σχεδιασμό και η ανάπτυξη της βιομηχανικής περιοχής της Σίνδου»;

«Η έλλειψη νοσοκομείου στη δυτική περιοχή αποδιοργανώνει το δίκτυο υγείας της πόλης της Θεσσαλονίκης και ακόμα εντονότερα για το χαρακτήρα της περιοχής λειτουργεί η ανυπαρξία στήριξης της αναπτυξιακής δραστηριότητας σε τομείς όπως η αντιμετώπιση επειγόντων εργατικών ατυχημάτων, αλλά και φορέων φροντίδασς υγείας για την ιατρική εργασία και τη ρύπανση».

11. Γιατί αγνοήθηκε η γνώμη της Κοινότητας και των κατοίκων της Σίνδου και η βούληση των δήμων και Κοινοτήτων και των κατοίκων της περιοχής;

ΑΒΑΣΑΝΙΣΤΟΙ ΧΑΡΑΚΤΗΡΙΣΜΟΙ

Πάνω απ' όλα αυτά όμως εκείνο που έχει ξεχωριστή σημασία είναι οι εντελώς αβασάνιστοι χαρακτηρισμοί που επίσημα εξέπεμψαν οι αρμόδιοι σε βάρος της Σίνδου, προκειμένου να δικαιολογήσουν την απόφασή τους να μην ανεγερθεί το νοσοκομείο στο χώρο των ΤΕΙ.

Ούτε λίγο ούτε πολύ, είπαν ότι η Σίνδος είναι τόσο πολύ υποβαθμισμένη περιοχή που θα είναι σφάλμα αν ανεγερθεί σ' αυτή το νοσοκομείο! Ας μας επιτραπεί να θέσουμε και πάλι κάποια ερωτήματα:

1. Όταν λένε οι κ.κ. αρμόδιοι ότι η Σίνδος είναι πολύ υποβαθμισμένη περιοχή (και μάλιστα σε σύγκριση και με την Πολίχνη) τι εννοούν; Σίγουρα εννοούν ότι υπάρχει κάποια τάφρος στην οποία διοχετεύονται απόβλητα κάποιων βιομηχανιών που προκαλούν ρύπανση και σίγουρα εννοούν ότι υπάρχουν κάποιες βιομηχανίες που με τη λειτουργία τους προκαλούν δυσοσμία και μόλυνση της ατμόσφαιρας.

Δεν αρνούμαστε ότι αυτό είναι αλήθεια αλλά

α) τη βιομηχανική περιοχή δεν τη δημιούργησαν οι Σινδιώτες που δεν είναι βιομήχανοι αλλά το κράτος. Οι Σινδιώτες πρόσφεραν τα ωραία τους χωράφια και τώρα εισπράττουν την όποια μόλυνση κι από πάνω και τους αβασάνιστους χαρακτηρισμούς σε βάρος του τόπου τους.

Το κράτος λοιπόν δημιούργησε τη ΒΙ.ΠΕ.Θ. και τη δημιούργησε παραβαίνοντας τους νόμους γιατί η ΒΙ.ΠΕ.Θ. λειτουργεί ουσιαστικά χωρίς βιολογικό καθαρισμό. Και γιατί οι βιομηχανίες που ρυπαίνουν τον αέρα της Σίνδου παραβαίνουν τους νόμους και ότα καταγγελθούν τιμωρούνται ελάχιστα. Και γιατί το κράτος αδιαφορεί για τη σωστή λειτουργία της βιομηχανικής περιοχής και για την προστασία της περιοχής.

Επειδή λοιπόν συμβαίνουν όλα αυτά που είναι συνέπειες της πολιτικής του ίδιου του κράτους πρέπει να τιμωρηθούν οι κάτοικοι της Σίνδου όταν αγωνίζονται να κρατήσουν καθαρό τον αέρα που ανα-πνέουν.

σύνεντευξη

Η εφημερίδα μας θρισκόταν στο τυπογραφείο όταν ανακοινώθηκε ότι η Κοινότητά μας και η διοίκηση των ΤΕΙ απεφάσισαν να πραγματοποιήσουν τη Δευτέρα 7 Μαρτίου στις 12 το μεσημέρι στην αίθουσα «Δημόκριτος» της Θεσ/νίκης κοινή συνέντευξη τύπου για να αναγγελεί ο χώρος των ΤΕΙ στη Σίνδο ως ο καταλληλότερος για την ανέγερση του νοσοκομείου της Δυτικής περιοχής.

Η επιτροπή που συστήθηκε για την αναβάθμιση του χώρου των ΤΕΙ αναφέρει σε πρακτικό της ότι η εγκατάσταση βιολογικού καθαρισμού στη ΒΙ.ΠΕ.Θ. και το κλείσιμο της τάφρου θα λύσουν οριστικά το πρόβλημα της ρύπανσης της περιοχής. Γιατί λοιπόν αντί να διαθέσει το κράτος κάμποσα δισεκατομμύρια για να εξαγοράσει το οικόπεδο της Πολίχνης δεν διατίθενται τα χρήματα αυτά για το κλείσιμο της τάφρου και για την κατασκευή του βιολογικού καθαρισμού και να χτιστεί το νοσοκομείο στο οικόπεδο των ΤΕΙ που παρέχεται εντελώς δωρεάν;

2. Πότε επισκέφθηκε τη Σίνδο ο νομάρχης κ. Γιαν. Σαβαλάνος και διαπίστωσε ότι είναι τόσο πολύ υποβαθμισμένη που θα ναι σφάλμα να ανεγερθεί σ' αυτή το νοσοκομείο;

Αν την επισκέπτονταν θα έθλεπε ότι είναι μια σύγχρονη εργατούπολη και κατοικείται από προσδευτικούς και πολιτισμένους κατοίκους, εκτός αν δεν συμφωνεί με την αποφασιστικότητά τους να κρατήσουν το χώρο που ζουν καθαρό.

Θέλουμε να ελπίζουμε ότι όσο είναι ακόμα καιρός οι αρμόδιοι θα αντιληφθούν ότι λανθασμένα σκέπτονται, αποφασίζουν και ενεργούν, ότι θα αντιληφθούν πως το σωστό και το συμφέρον για ολόκληρη τη δυτική περιοχή, αλλά και για την ίδια την πόλη της Θεσσαλονίκης είναι να χτιστεί το νοσοκομείο στο χώρο των ΤΕΙ.

●●●●●

ΕΝΑ ΔΙΣΕΚΑΤΟΜΜΥΡΙΟ ΔΡΑΧΜΕΣ ΓΙΑ ΕΡΓΑ ΑΝΑΠΛΑΣΗΣ ΤΩΝ ΤΕΙ

Συνέχεια από σελ. 1

λέτες και προτάσεις.

Σημειώνεται ότι η Νομαρχία Θεσσαλονίκης α) θα εκπονήσει μελέτη για το κλείσιμο της τάφρου σε μήκος τριών χιλιομέτρων περίπου, η οποία προβλέπει ότι θα απαιτηθεί δαπάνη 500.000.000.000 δρχ. και β) ότι για τη διάνοιξη και το καθάρισμα της τάφρου η νομαρχία Θεσσαλονίκης θα διαθέσει φέτος 10.000.000 δρχ., ποσό το οποίο έχει αναγράψει στο πρόγραμμα Δημοσίων Επενδύσεων του 1988. (Σ.Σ. Το έργο αυτό εκτελείται ήδη).

γ) Η επιτροπή απεφάσισε να κατασκευαστεί αντιλοιμοκτόνο δαπάνης 100.000.000 δρχ. (ποσό που θα διατεθεί από το Υπουργείο Γεωργίας) το οποίο θα αντλεί τα λύμματα και τα νερά της θροχής από τα αποστραγγιστικά κανάλια του δικτύου Γέφυρας και

δ) Ο πρόεδρος της Κοινότητας Σίνδου και ο πολιτικός μηχανικός της ΥΕΒ κ. Βασ. Σορτίκος εξουσιοδοτήθηκαν από την επιτροπή να συντάξουν εμπεριστατωμένη εισήγηση που να τεκμηριώνει και να στοιχειοθετεί την ανάγκη μετατόπισης της τάφρου.

- Το πρόβλημα της ρύπανσης. Η επιτροπή αποφάσισε να εκπονηθεί μελέτη με τη οποία θα δίνεται θραχυπρόθεσμη λύση που θα περιορίσει σημαντικά το πρόβλημα.

Συμπληρωματικά η επιτροπή αποφάσισε τη δημιουργία αποχετευτικού αγωγού της ΕΤΒΑ, έργο που θα λύσει οριστικά το πρόβλημα της ρύπανσης της περιοχής. Ο αγωγός αυτός θα εξυπηρετεί σε πρώτη φάση τον κεντρικό αποχετευτικό αγωγό της Θεσσαλονίκης.

- Η δενδροφύτευση της περιοχής του Γαλλικού ποταμού. Έχει εκπονηθεί ειδικό πρόγραμμα από τη Δ/νση Αναδασώσεων του νομού Θεσσαλονίκης σύμφωνα με το οποίο θα δενδροφυτευθεί ολόκληρος ο χώρος στα έτη 1988 και 1989 ενώ παράλληλα έχει εκπονηθεί ειδική μελέτη και για την προστασία του χώρου που θα αναδασωθεί.

Σ.Σ. Όπως είναι γνωστό το πρόγραμμα δενδροφυτεύσεων του έτους 1988 έχει ήδη ολοκληρωθεί.

- Το πρόθλημα των αποθλητων. Υπάρχει από το 1985 πρόταση του Ρυθμιστικού Θεσσαλονίκης για την ενεργειακή αξιοποίηση των αποθλήτων.

Για το κανάλι προτείνεται η διερεύνηση της σωστής λειτουργίας του θιολογικού καθαρισμού, καθώς επίσης και η εγκατάσταση σταθμού μέτρησης της ρύπανσης της ατμόσφαιρας για τον έλεγχο του περιθάλλοντος της περιοχής.

- Η ανέγερση εργατικών κατοικιών. Η επιτροπή συζήτησε το έγγραφο του Αυτόνομου Οργανισμού Εργατικής Κατοικίας (ΑΟΕΚ) με το οποίο ο Οργανισμός αυτός κάνει γνωστή την πρόθεσή του να ανεγείρει 1000 εργατικές κατοικίες στην περιοχή της Σίνδου, σε έκταση 300 στρεμμάτων που πρόκειται να παραχωρήσει η Κοινότητα Σίνδου. Σημειώνεται ότι ο Οργανισμός Εργατικής Κατοικίας έχει εντάξει ήδη στο πενταετές πρόγραμμά του την ανέγερση των 1000 εργατικών κατοικιών στη Σίνδο.
- Η επιτροπή συζήτησε επίσης: α) την πρόταση του Υπουργείου Πολιτισμού (Νέας Γενιάς) για θελτίωση των αθλητικών εγκαταστάσεων του γηπέδου των ΤΕΙ, π.χ. ποδοσφαίρου και μπάσκετ που την εκπόνηση της μελέτης που χρειάζεται ανέλαθε το Εθνικό Ίδρυμα Νεότητας β) Την κατασκευή εγκαταστάσεων για τη διεξαγωγή ιππικών αγώνων και αγώνων χαντ μπωλ στα πλαίσια του προγράμματος Ολυμπιακών Αγώνων γ) τη δημιουργία κέντρου μαθητείας και έρευνας στα πλαίσια του προγράμματος «Ήπιες μορφές ενέργειας» με δαπάνη του Υπουργείου Νέας Γενιάς, δ) την πραγματοποίηση κοινωνικού τουρισμού για 300 άτομα στις εγκαταστάσεις των ΤΕΙ, ε) την ίδρυση τμημάτων μουσικής και θεάτρου στα ΤΕΙ απο τα ΝΕΛΕ, στ) την ίδρυση νέας θιβλιοθήκης με σύγχρονο εξοπλισμό και τον πλουτισμό της σημερινής θιβλιοθήκης των ΤΕΙ κλπ.

Παράταση για συνένωση

Παρατείνεται για ένα χρόνο, δηλαδή μέχρι τις 31 Δεκεμβρίου 1988 η προθεσμία για την έκδοση Προεδρικών Διαταγμάτων που αφορούν τη συνένωση των Κοινοτήτων σε δήμους.

Σύμφωνα με το νόμο 1622/86 η προθεσμία για την έκδοση των Π.Δ. αυτών ελήγε στις 31.12.87 και η παράταση της προθεσμίας κρίθηκε αναγκαία για να δοθεί χρόνος στις Κοινότητες να προχωρήσουν σε συνενώσεις

Αντίο ... παλιό μας Γυμνάσιο

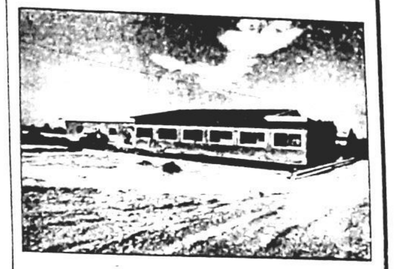

Τις μέρες αυτές εξαφανίζεται από τη Σίνδο ένα κτίριο που στις αίθουσές του διδάχτηκαν, καρδιοχτύπησαν, χάρηκαν και λυπήθηκαν πολλοί Σινδιώτες.

Το παλιό μας Γυμνάσιο πεθαίνει σαν άχρηστο και ακατάλληλο κτίριο. Η σκαπάνη του εργολάβου θα το κατεδαφίσει και στο εξής θα μένει μόνο στις μνήμες μας.

Όσοι από μας πέρασαν στις αίθουσές του τα μαθητικά τους χρόνια, τα χρόνια της ξεγνοιασιάς και της ανεμελιάς ας το αποχαιρετήσουν κοιτάζοντάς το για να αποτυπωθεί στη μνήμη τους. Το παλιό μας Γυμνάσιο φεύγει για πάντα. Αντίο παλιέ μας φίλε, αντίο παλιό μας Γυμνάσιο!...

ΑΙΤΗΜΑΤΑ ΤΩΝ ΜΑΘΗΤΩΝ ΜΑΣ

Αναγκαίες οι θελτιώσεις στο 2ο δημοτικό σχολείο

Ανοιχτή επιστολή με αιτήματά τους για θελτίωση των συνθηκών που επικρατούν στο 2ο δημοτικό σχολείο της κωμόπολής μας δημοσίευσαν οι μαθητές του σχολείου στο 3ο φύλλο της χειρόγραφης εφημερίδας που εκδίδουν.

Την επιστολή τους απευθύνουν στη διοίκηση του συλλόγου γονέων και κηδεμόνων, στη σχολική επιτροπή, στο διευθυντή και στους δασκάλους του σχολείου, στον πρόεδρο της Κοινότητας, στους γονείς και κηδεμόνες τους και «σε κάθε άλλο υπεύθυνο».

Τα αιτήματα των μαθητών είναι:

- Να αφαιρεθούν τα διάφορα άχρηστα και επικίνδυνα αντικείμενα που θρίσκονται γύρω από το νηπιαγωγείο.
- Να κατασκευαστεί καινούρια περίφραξη.
- Να εγκατασταθεί καινούρια παιδική χαρά γιατί η παλιά κατεστράφηκε.
- Να τοποθετηθούν πάγκοι στον περίγυρο του σχολείου.
- Να κατασκευαστούν γήπεδο ποδοσφαίρου (αν είναι δυνατό) και καινούριο γήπεδο θόλεϋ.
- Να καθαρίζονται τακτικά οι τουαλέτες.
- Να τοποθετηθεί νέα μπασκέτα (η μία έχει χαλάσει).
- Να φωτίζεται η αυλή του σχολείου το θράδυ.
- Να πλουτιστεί με θιβλία η θιβλιοθήκη του σχολείου, να θαφεί ο εξωτερικός τοίχος του σχολείου, να κατασκευαστούν ταμπλά για τις εκθέσεις, να τοποθετηθούν «χαρούμενες» κουρτίνες κλπ.

«Ελπίζουμε να έχουμε μια απάντηση στα αιτήματά μας αυτά» καταλήγει η ανοιχτή επιστολή των μαθητών μας.

Σωστός και χρήσιμος πολίτης είναι αυτός που είναι ενημερωμένος για τα θέματα του τόπου του.

Αν θέλετε να ενημερώνεστε σωστά και υπεύθυνα, παρακολουθείτε τις συνεδριάσεις του Κοινοτικού Συμβουλίου.

ΦΡΟΝΤΙΣΤΗΡΙΟ ΜΕΣΗΣ ΕΚΠ/ΣΗΣ
ΚΑΤΣΑΝΟΥ ΜΙΧΑΛΗ
ΜΑΘΗΜΑΤΙΚΟΥ
– ΛΙΓΟΜΕΛΗ ΤΜΗΜΑΤΑ ΓΥΜΝΑΣΙΟΥ - ΛΥΚΕΙΟΥ - Δ΄ ΔΕΣΜΗΣ
– ΜΑΘΗΜΑΤΙΚΑ - ΦΥΣΙΚΗ - ΧΗΜΕΙΑ ΦΙΛΟΛΟΓΙΚΑ
Βασ. Σοφίας 8, Τηλ. 799.254, 798.137
ΣΙΝΔΟΣ

Θα ακούγεται και η φωνή της Αυτοδιοίκησης

Πάρθηκε η τελική απόφαση για την ίδρυση τοπικού ραδιοφωνικού σταθμού ΟΤΑ

Τοπικό ραδιοφωνικό σταθμό ιδρύουν Δήμοι και Κοινότητες του νομού, ανάμεσα στις οποίες συγκαταλέγεται και η Κοινότητά μας.

Συγκεκριμένα και ύστερα από πολλές συσκέψεις που προηγήθηκαν για το θέμα αυτό, στις 18 Φεβρουαρίου πραγματοποιήθηκε και νέα συνάντηση των δημάρχων και Κοινοταρχω των δήμων Καλαμαριάς, Αμπελοκήπων, Συκεών, Νεάπολης, Σταυρούπολης, Ευόσμου, Πολίχνης, Ελευθερίου-Κορδελιού, Μενεμένης, Πυλαίας, Τριανδρίας, Ιωνίας και Σοχού και των προέδρων των Κοινοτήτων Αγίου Παύλου, Χαλάστρας, Ν. Μηχανιώνας, Σίνδου και Θέρμης, στην οποία πάρθηκε η τελική απόφαση για την ίδρυση διαδημοτικής επιχείρησης με αντικείμενο την ίδρυση και λειτουργία τοπικού ραδιοφωνικού σταθμού.

Επωνυμία της επιχείρησης θα είναι «Διαδημοτική επιχείρηση πληροφόρησης και επικοινωνίας νομού Θεσσαλονίκης» τα κεφάλαια της κίνησής του θα είναι 70.000.000 δρχ., και σύμφωνα με την οικονομικοτεχνική μελέτη τα καθαρά κέρδη της επιχείρησης στην πρώτη λειτουργία της υπολογίζεται ότι θα είναι 68.700.000 δραχμές.

Στο διαδημοτικό όργανο της επιχείρησης θα μετέχουν με εκπροσώπους τους οι παραπάνω δήμοι και κοινότητες ανάλογα με τον πληθυσμό τους.

Συγκεκριμένα θα μετέχουν η Καλαμαριά με 16 εκπροσώπους, Αμπελόκηποι 12, Συκιές 11, Νεάπολη 10, Σταυρούπολη 10, Εύοσμος 8, Πολίχνη 7, Ελευθέριο-Κορδελιό 4, Μενεμένη 4, Πυλαία 4, Τριανδρία 3, Ιωνία 2, Σοχός 1, Αγ. Παύλος 2, Χαλάστρα 2, Ν. Μηχανιώνα 1, Θέρμη 1 και η κοινότητά μας με 2 εκπροσώπους.

Από τους παραπάνω 100 συνολικά εκπροσώπους των ΟΤΑ θα εκλέγεται 11μελές διοικητικό συμβούλιο που θα αποτελείται από 10 εκπροσώπους των ΟΤΑ και από 1 εκπρόσωπο των εργαζομένων στην επιχείρηση.

ΚΥΡΙΑΚΗ 24 ΑΠΡΙΛΙΟΥ

Εθελοντική αιμοδοσία

Σινδιώτισσες - Σινδιώτες,

Την Κυριακή 24 Απριλίου καλούμαστε και πάλι να ανταποκριθούμε στο κάλεσμα της Κοινότητάς μας να κάνουμε το ανθρωπιστικό και αλτρουιστικό χρέος μας, το υπέρτατο χρέος αλληλεγγύης προς τους συνανθρώπους μας και προς τον τόπο μας.

Καλούμαστε να προσφέρουμε λίγο από το αίμα μας για την Τράπεζα Αίματος που έχει ιδρύσει η Κοινότητά μας στο Κέντρο Αιμοδοσίας του νοσοκομείου ΑΧΕΠΑ, τη δική μας Τράπεζα Αίματος, για να μπορούν να προμηθεύονται απ' αυτό οι συγγενείς μας, οι φίλοι μας, όλοι οι συμπατριώτες μας που —ό μη γένοιτο— θα το έχουν ανάγκη σε κρίσιμη στιγμή της ζωής τους και που μπορεί μ' αυτό και να σωθούν.

Σινδιώτισσες-Σινδιώτες,

Ας δείξουμε για μια φορά ακόμα ότι αυτή η κωμόπολη κατοικείται από ανθρώπους πολιτισμένους και με ανώτερα ανθρωπιστικά αισθήματα και ας παρουμε όλοι μαζικά μέρος στην ανθρωπιστική εκδήλωση της εθελοντικής αιμοδοσίας που οργανώνει η Κοινότητά μας την Κυριακή 24 Απριλίου και ώρα 9 το πρωί στο Πνευματικό Κέντρο Σίνδου.

Δίνοντας λίγο αίμα σώζεις μια ζωή

ΤΙΜΗΘΗΚΑΝ ΣΤΗ ΧΑΛΑΣΤΡΑ ΑΘΛΗΤΙΚΟΙ ΠΑΡΑΓΟΝΤΕΣ ΓΙΑ ΠΡΟΣΦΟΡΑ ΚΑΙ ΗΘΟΣ

Σε ειδική τελετή που οργάνωσε η διοίκηση του αθλητικού συλλόγου «Ελπίδα» της γειτονικής μας Χαλάστρας στην οποία κόπηκε και η πρωτοχρονιάτικη πίτα, τιμήθηκαν παράγοντες του ποδοσφαίρου και ποδοσφαιριστές που τίμησαν το άθλημα, ενώ παράλληλα έγινε και έκκληση για την επανασύσταση της Τράπεζας Αίματος που είχε ιδρύσει ο σύλλογος και για «υιοθέτηση» ενός παιδιού που πάσχει από Μεσογειακή Αναιμία.

Οι παράγοντες και οι αθλητές που τιμήθηκαν είναι οι παρακάτω:

Ο Λυσαρίδης Γεώργιος, πρόεδρος της ΕΠΣΜ Μακεδονίας, ο Ψωμιάδης Διονύσιος, γεν. γραμ. της ΕΠΣΜ, ο Καλπακίδης Πέτρος, πρόεδρος του συνδέσμου διαιτητών Θεσσαλονίκης για τη συμβολή τους στη στήριξη του θεσμού των παιδικών πρωταθλημάτων.

Οι βετεράνοι παλαιστές:

Νταλιγκάρης Σωτήριος, Κουκουρίκης Αθανάσιος, Μπαΐμάκης Ευριπίδης για τις διακρίσεις τους και τη συμμετοχή τους σε επίπεδο εθνικών ομάδων.

— Φαφάς Αργύριος, για την αφιλοκερδή προσφορά του ως προπονητής του παιδικού τμήματος και των Ελπίδων.

— Παπαπέτρου Δημήτριος ποδοσφαιριστής, ως οικογενειάρχης αθλητής.

— Μερτζιάνης Γεώργιος, για το εξαίρετο αθλητικό του ήθος.

— Τσιαούσης Νικόλαος και Γιαγιάς Μιχαήλ για την αποχώρησή τους από τον αθλητικό στίβο.

— Ποδοσφαιριστές της Α΄ κατηγοριάς, Μαντζιούνης Σταύρος της Βέροιας και Τσίμπος Νικόλαος του ΟΦΗ, ως αθλητές που τιμούν τον τόπο μας για το ήθος τους και την αγωνιστικότητά τους.

— Ζαπρόπουλος Σταύρος, ως ο καλύτερος φίλαθλος.

— Ποδοσφαιριστές, Γουγούλας Δημήτριος, Γραικός Ιωάννης, Μαγούλας Αργύριος και Τσιαούσης Αθανάσιος για τη μεταγραφή τους στον Καμπανιακό.

— Η ομάδα μπάσκετ ανδρών του Καμπανιακού για την άνοδό της στην Δ΄ κατηγορία.

— Όλοι οι αριστούχοι μαθητές-αθλητές σε όλα τα αθλήματα από τα χωριά Χαλάστρα, Κύμινα, Μάλγαρα, Ανατολικό, Σίνδος, Βραχιά, Παρθένιο και Άδενδρο.

Αν δεν γίνει πρώτα χωροταξική μελέτη στη ΒΙΠΕΘ

ΑΝΤΙΘΕΤΗ ΜΕ ΤΗΝ ΕΓΚΑΤΑΣΤΑΣΗ ΚΑΙ ΝΕΩΝ ΧΗΜΙΚΩΝ ΒΙΟΜΗΧΑΝΙΩΝ ΕΙΝΑΙ Η ΚΟΙΝΟΤΗΤΑ ΤΗΣ ΣΙΝΔΟΥ

Δε δέχεται η Κοινότητά μας να εγκατασταθούν στην περιοχή της ΒΙΠΕΘ δυο νέες βιομηχανίες που για την εγκατάστασή τους υπέβαλαν αίτηση ζητώντας την απαιτούμενη έγκριση του Υουργείου Βόρειας Ελλάδας.

Πρόκειται για τη βιομηχανία «FERI-TRI» παραγωγής προϊόντων για βιολογικούς καθαρισμούς που θα χρησιμοποιεί το νερό και τα απόνερα της ΒΙΠΕΘ με πρώτη ύλη το χλώριο και τη βιομηχανία «ΑΓΡΟΤΕΧΝΙΚΑ» που θα παράγει γεωργικά φάρμακα.

Η ΕΠΙΤΡΟΠΗ ΤΟΥ ΥΒΕ

Η επιτροπή του Υπουργείου Βορ. Ελλάδας η οποία είναι και η αρμόδια για να γνωματεύσει για την εγκατάσταση ή μη βιομηχανιών, στη συνεδρίασή της της 4 Φεβρουαρίου εξέτασε την αίτηση για την εγκατάσταση της βιομηχανίας «FERI-TRI» και αποφάνθηκε:

- ότι η πρώτη ύλη που θα χρησιμοποιεί (χλώριο), όπως και το τελικό προϊόν που θα παράγει, δε θεωρούνται επικίνδυνες ουσίες και προτείνει να εγκατασταθεί η βιομηχανία αυτή σε θέση που θα είναι όσο το δυνατόν μακρύτερα από τον οικισμό της Σίνδου.
- ότι το χλώριο είναι βέβαια τοξικό αέριο, αλλά οι προδιαγραφές εμφιάλωσης και ελέγχου ασφαλείας των δοχείων και η διατήρησή του γίνονται με τρόπο που δεν εγκυμονεί κινδύνους για τη ρύπανση του περιβάλλοντος.

Η επιτροπή του ΥΒΕ δηλαδή γνωμάτευσε υπέρ της εγκατάστασης της βιομηχανίας αυτής στη ΒΙΠΕΘ με πρόταση να εγκατασταθεί αυτή σε θέση όσο γίνεται πιο μακριά από τον οικισμό της Σίνδου.

ΔΙΕΦΩΝΗΣΕ Ο ΠΡΟΕΔΡΟΣ

Ο πρόεδρος της Κοινότητάς μας κ. Τρ. Ευθυμίου —όπως ήταν επόμενο— διεφώνησε με τη γνώμη της επιτροπής του ΥΒΕ της οποίας όπως είναι γνωστό είναι μέλος και κατέθεσε γραπτή τη θέση της Κοινότητάς μας η οποία και καταχωρήθηκε στα πρακτικά.

Συγκεκριμένα στο έγγραφο της Κοινότητάς μας (αριθ. πρωτ. 259/4.2.88) αναφέρονταν τα εξής: «Η Κοινότητα Σίνδου δεν είναι αντίθετη στη βιομηχανική ανάπτυξη, ούτε και στην εγκατάσταση νέων βιομηχανιών στην περιοχή της ΒΙΠΕΘ. Διαφωνεί όμως —και αυτό το έχει τονίσει επανειλημμένα— με τον τρόπο που γίνεται μέχρι σήμερα η εγκατάσταση των βιομηχανιών και συγκεκριμένα των χημικών βιομηχανιών.

Για να δεχθεί η Κοινότητα Σίνδου την εγκατάσταση βιομηχανιών, θα πρέπει πρώτα να γίνει η χωροταξική μελέτη της ΒΙΠΕΘ από τον Οργανισμό Ρυθμιστικού και στη συνέχεια η Κοινότητά μας θα εκφράσει επίσημα τη θέση της στο θέμα της χωροθέτησης των βιομηχανιών.

Επομένως για τους παραπάνω λόγους δε συμφωνεί με την επικείμενη εγκατάσταση τόσο της βιομηχανίας επεξεργασία χλωρίου «FERI-TRI, όσο και τη βιομηχανίας παραγωγής γεωργικών φαρμάκων «ΑΓΡΟΤΕΧΝΙΚΑ».

Η ΔΙΚΗ ΜΑΣ ΕΠΙΤΡΟΠΗ

Το θέμα της εγκατάστασης των δύο αυτών νέων βιομηχανιών στη ΒΙΠΕΘ, απασχόλησε όπως ήταν επόμενο και την Επιτροπή Προστασίας Περιβάλλοντος της Κοινότητάς μας η οποία στη συνεδρίασή της της 18 Ιανουαρίου τάχθηκε κατά της εγκατάστασης αυτών στη θέση της οποίας και μετέφερε στην επιτροπή του ΥΒΕ ο πρόεδρος της Κοινότητάς μας κ. Τρ. Ευθυμίου.

Αλλαγές στα δρομολόγια των λεωφορείων του ΟΑΣΘ

Ύστερα από τη διαπίστωση ότι στο σημείο της διασταύρωσης των δρόμων μπροστά στο 2ο δημοτικό σχολείο της κωμόπολής μας έχουν σημειωθεί αλλεπάλληλα τροχαία ατυχήματα από λεωφορεία του ΟΑΣΘ, το σωματείο των εργαζομένων στον ΟΑΣΘ εισηγήθηκε στον Οργανισμό να γίνουν αλλαγές στα δρομολόγια των λεωφορείων.

Το σωματείο των εργαζομένων ζήτησε κατά την επιστροφή τους στη Θεσσαλονίκη τα λεωφορεία της γραμμής 51 από την αφετηρία να διέρχονται την οδό Μεγ. Αλεξάνδρου και να κατευθύνονται κατ' ευθείαν προς τη γραμμή και τελικά προς την έξοδο από τη Σίνδο.

Ύστερα από την παρέμβαση επιτροπής της Κοινότητάς μας που την αποτελούσαν ο πρόεδρος της Κοινότητας κ. Τρ. Ευθυμίου και οι Κοινοτικοί Σύμβουλοι κ.κ. Δημ. Ραγκάτσης και Θεοδ. Γκλαβέρης το Εποπτικό Συμβούλιο του ΟΑΣΘ δέχτηκε να γίνει μικρή μόνο αλλαγή των δρομολογίων τα οποία συνάμα θα αποφεύγουν και τη διασταύρωση-καρμανιόλα του 2ου δημοτικού σχολείου που η διέλευση απ' αυτή των λεωφορείων αποτελούσε πραγματικό και συνεχή κίνδυνο.

Συγκεκριμένα τα λεωφορεία της γραμμής 51 για να μπουν στη Σίνδο θα ακολουθούν μεν την παλιά διαδρομή, στη συνέχεια όμως θα στρίβουν από την οδό Δαβάκη και όχι από τον κεντρικό δρόμο. Στην επιστροφή τους επίσης δε θα διέρχονται από τον περιφερειακό δρόμο, αλλά από την οδό Εθνικής Αντίστασης (πρώην Βασ. Σοφίας) αποφεύγοντας έτσι την επικίνδυνη διασταύρωση της νότιας εισόδου της Σίνδου. Στη συνέχεια θα στρίβουν πίσω από το πάρκο «Φλώρου» και θα καταλήγουν στην οδό Βιζυηνού και από κει στην έξοδο του ο

ΦΥΤΟΦΑΡΜΑΚΑ
ΣΠΟΡΟΙ-ΚΤΗΝΙΑΤΡΙΚΑ
ΤΣΟΥΜΠΑΡΗΣ Α. ΘΕΟΔΩΡΟΣ
Γεωπόνος
Οδός ΟΧΙ 21, Τηλ. 797.911
ΣΙΝΔΟΣ