

Σπάνια πολύτιμα ευρήματα της αρχαίας Σίνδου (βρίσκονται στο Αρχ. Μουσείο Θεσ/νίκης)

Η ΣΙΝΔΟΣ

ΜΗΝΙΑΙΑ ΕΦΗΜΕΡΙΔΑ • ΟΡΓΑΝΟ ΠΡΟΒΟΛΗΣ ΤΩΝ ΤΟΠΙΚΩΝ ΠΡΟΒΛΗΜΑΤΩΝ ΚΑΙ ΚΟΙΝΩΝΙΚΗΣ-ΠΟΛΙΤΙΣΤΙΚΗΣ-ΟΙΚΟΝΟΜΙΚΗΣ ΑΝΑΠΤΥΞΗΣ ΤΗΣ ΚΟΙΝΟΤΗΤΑΣ ΣΙΝΔΟΥ ΘΕΣΣΑΛΟΝΙΚΗΣ • ΓΡΑΦΕΙΑ: ΚΟΙΝΟΤΗΤΑ ΣΙΝΔΟΥ • Τ.Κ. 574 00 • ΔΙΕΥΘΥΝΕΤΑΙ ΑΠΟ ΕΠΙΤΡΟΠΗ • ΔΙΑΝΕΜΕΤΑΙ ΔΩΡΕΑΝ •

ΑΡΙΘ. ΦΥΛΛΟΥ 19

ΜΑΪΟΣ 1989

Σωστός και χρήσιμος πολίτης είναι ο ενημερωμένος

ΕΦΗΜΕΡΙΔΕΣ ΠΕΡΙΟΔΙΚΑ ΕΛΛΑΣ

Πανελλήνια επιτυχία – Η μεγαλύτερη στα αθλητικά χρονικά της Σίνδου!

ΘΡΙΑΜΒΕΥΣΕ Η ΟΜΑΔΑ ΠΙΓΚ-ΠΟΓΚ ΤΟΥ ΠΟΛΙΤΙΣΤΙΚΟΥ ΜΑΣ ΣΥΛΛΟΓΟΥ



Οι τρεις θριαμβευτές του πανελλήνιου πρωταθλήματος πιγκ-πογκ παίδων. Από αριστερά, Γιώργος και Αλέξης Πίττας, Π. Μανωλάκης.

Τεράστια επιτυχία σημείωσε η ομάδα πιγκ-πογκ του Μορφωτικού και Πολιτιστικού Συλλόγου Σίνδου, στα τελικά του πανελλήνιου πρωταθλήματος παίδων - κορασίδων πιγκ-πογκ, που έγιναν στο Ναύπλιο, το Σαββατοκύριακο 8 και 9 Απριλίου.

Η ομάδα της Σίνδου, αποτελούμενη από τους αθλητές Γιώργο Πίττα, Αλέξη Πίττα και Παναγιώτη Μανωλάκη, με μια εκπληκτική εμφάνιση, κατέλαβε την τέταρτη θέση, μετά από τις διαθέτουσες μεγάλη πείρα στο άθλημα, ομάδες του Α.Κ. Ζωγράφου Αθήνας, Τρίτωνα Θεσσαλονίκης και Ταύρος.

Χαρακτηριστικά η εφημερίδα «Θεσσαλονίκη» σε σχετικό ρεπορτάζ, κάτω από την φωτογραφία των τριών αθλητών της Σίνδου, έγραψε, μεταξύ άλλων, την Τετάρτη 19 Απριλίου: «...ενώ σημαντικότατη ήταν η επιτυχία της Σίνδου, που πήρε την 4η θέση, με μια ομάδα που έχει μόνο τρία χρόνια παρουσίας στο άθλημα. Η ομάδα της Σίνδου εξέπληξε τους πάντες με την εξέλιξη και εμφάνισή της».

ΑΠΟΤΕΛΕΣΜΑΤΑ ΠΟΥ ΕΠΕΤΥΧΕ

Τα αποτελέσματα που πέτυχε η ομάδα της Σίνδου, στο Ναύπλιο είναι τα εξής: Σίνδος - Καρέας Αθήνας 5-2 σετ, Σίνδος - Φοίνικας Αγίας Σοφίας Αθήνας 5 - 4, Σίνδος - Ελευσίνα 5-4. Μετά από αυτα η ομάδα του Μ.Π.Σ. ΣΙΝΔΟΥ, προκρίθηκε στην τετράδα των τελικών, όπου χωρίς την παρουσία του προπονητή της ηττήθηκε. Τα αποτελέσματα των τελικών: Σίνδος - Ταύρος Αθήνας 1-5 σετ, Σίνδος - Τρίτων Θεσσαλονίκης 1-5, Σίνδος - Ζωγράφου Αθήνας 1-5.

Παράλληλα, το Σάββατο 13 Μαΐου ο μικρότερος των τριών αθλητών Γιώργος Πίττας, έλαβε μέρος στο πρωτάθλημα πιγκ-πογκ Δημοτικών Σχολείων Ν. Θεσσαλονίκης, όπου κατέκτησε τη δεύτερη θέση. Πέρυσι ο ίδιος αθλητής, που σημειωτέον είναι αριστούχος μαθητής και σημαιοφόρος του σχολείου του, κατέκτησε στο ίδιο πρωτάθλημα την πρώτη θέση.

ΤΙ ΔΗΛΩΣΑΝ ΟΙ ΝΙΚΗΤΕΣ

Με την ευκαιρία αυτών των επιτυχιών που η πρώτη, αποτελεί και τη μεγαλύτερη μέχρι σήμερα διάκριση του αθλητισμού της Σίνδου σε πανελλήνιο επίπεδο, είχαμε μια ενδιαφέρουσα συνομιλία με τους τρεις αυτούς αθλητές του Μορφωτικού και Πολιτιστικού Συλλόγου Σίνδου. Να τις μας είπαν:

Γιώργος Πίττας: Είμαι δώδεκα ετών και πηγαίνω στην έκτη τάξη του δεύτερου Δημοτικού Σχολείου Σίνδου. Ασχολούμαι με το πιγκ-πογκ τρία χρόνια. Πρώτος μου προπονητής ήταν ο κ. Αθαν. Στάθης, αθλητής της ΧΑΝΘ, στον οποίο οφείλω πολλά. Ο κ. Στάθης παραμένει και σήμερα προπονητής του Πολιτιστικού Συλλόγου, αλλά υπηρετεί την στρατιωτική του θητεία και γι' αυτό δεν έχουμε πλέον μεγάλη επαφή. Φέτος μετέχω στην Προεθνική ομάδα της Ελλάδας και προπονούμαι καθημερινά στις εγκαταστάσεις της ΔΕΘ, από τον Βούλγαρο προπονητή κ. Κόνοφ. Το ωράριο της προπόνησής μου είναι εξαντλητικό. Όταν είμαι απογευματινός στο σχολείο, σηκώνομαι στις 6 το πρωί καθημερινά, αρχίζω προπόνηση στις 7.15΄ και τελειώνω στις 10.15΄, επιστρέφω δε στο σπίτι μου μετά τις 11 π.μ. Όταν είμαι απογευματινός, φεύγουμε, με τον αδελφό μου Αλέξη στις 3 μ.μ., κάνουμε προπόνηση από τις 4 έως τις 7 και επιστρέφουμε στο σπίτι μετά τις 8 μ.μ. Αναμφισβήτητη η επιτυχία μας στους Πανελλήνιους αγώνες, χωρίς την παρουσία δίπλα μας του προπονητή μας, είναι τεράστια και γι' αυτό εξέπληξε τους πάντες. Σίγουρα, με τον προπονητή μας μαζί, θα παίρναμε μετάλλιο, ίσως και το αρ-

Συνέχεια στη σελ. 12

Μπροστά στις κάλπες

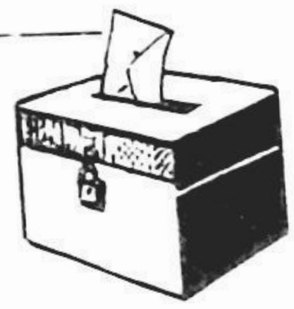

Στις 18 Ιουνίου, όλοι εμείς οι πολίτες αυτής της χώρας —άντρες και γυναίκες, νέοι και ηλικιωμένοι— καλούμαστε να ασκήσουμε το μεγάλο δικαίωμα, που μας παρέχουν το σύνταγμα και οι νόμοι της δημοκρατικής πολιτείας μας. Το ιερό δικαίωμα της ψήφου που αποτελεί την πεμπτουσία της έννοιας της δημοκρατίας, η πράξη που μπροστά στην κάλπη αναδεικνύει σε μοναδικό κριτή τον ίδιο το λαό, που τον καθιστά το μόνο παράγοντα που αποφασίζει για την τύχη του τόπου. Την ημέρα της ψηφοφορίας δεν υπάρχουν πλέον κυβερνήσεις και αρχές. Υπάρχει μόνο ο λαός, που με την ψήφο του θα δημιουργήσει και αρχές και κυβερνήσεις. Είναι την ημέρα αυτή ο μεγάλος δημιουργός.

Στις 18 Ιουνίου λοιπόν, είναι η μέρα η δικη μας, των πολιτών. Η ημέρα που θα εναποθέσουμε στην κάλπη τη μεγάλη μας απόφαση, που θα εκλέξουμε αυτούς που θα μας εκπροσωπούν στη βουλή —στο κυρίαρχο όργανο έκφρασης ιδεών και δημοκρατικού διαλόγου και ταυτόχρονα οργανο της λήψης των αποφάσεων για την πορεία του έθνους, η ημέρα που θα αναδείξουμε αυτούς που θα κυβερνήσουν τον τόπο μας και θα διαχειριστούν τις τύχες του τα προσεχή τέσσερα χρόνια.

Την ημέρα αυτή εμείς οι πολίτες της χώρα μας, πλούσιοι ή φτωχοί, επώνυμοι ή απλοί, εξισωνόμαστε μπροστά στην κάλπη, αποκτάμε τα ίδια δικαιώματα. Εκεί ενώπιον της κάλπης —όπως και ενώπιον του θανάτου— γινόμαστε απόλυτα ίσοι. Και η ψήφος όλων μας έχει την ίδια αξία την ίδια σημασία και την ίδια δύναμη: θα καθορίσει την πορεία του έθνους για τα επόμενα τέσσερα χρόνια.

Σοβαρή, τεράστια λοιπόν, η ευθύνη μας, μπροστά στην κάλπη. Γιατί από όλους εμάς και από τον καθένα μας χωριστά θα εξαρτηθεί το μέλλον του τόπου μας, η ίδια η ζωή μας. Γι' αυτό και έχουμε χρέος —σαν υπεύθυνοι πολίτες και σαν πολιτισμένοι άνθρωποι— να φτάσουμε την ιερή στιγμή της ψηφοφορίας μπροστά στην κάλπη με πλήρη συναίσθηση της ευθύνης μας, με αγάπη για τον τόπο, απαλλαγμένοι από έχθρες και κομματικούς φανατισμούς, με καθαρή την καρδιά και το νου. Να ασκήσουμε το μεγάλο δικαίωμα της ψήφου με ηρεμία και με την ικανοποίηση ότι ψηφίζοντας την παράταξη που τελικά επιλέξαμε, στην επιλογή μας και στην απόφαση μας δεν οδηγηθήκαμε από οποιεσδήποτε σκοπιμότητες, αλλά από την πεποίθηση ότι πράττουμε το σωστό, ότι βοηθάμε τον τόπο να προχωρήσει σε καλύτερες μέρες. Κι ακόμα ότι στη συγκεκριμένη επιλογή μας δεν καταλήξαμε, παρά αφού μελετήσαμε με προσοχή τις θέσεις και τα προγράμματα όλων των παρατάξεων.

Κι ακόμα θα πρέπει να έχουμε μέσα μας αποφασίσει ότι όποιο κι αν είναι το αποτέλεσμα που θα προκύψει από την κάλπη, θα πρέπει να είμαστε έτοιμοι να το αποδεχθούμε. Γιατί θα εκφράζει τη θέληση των πολλών, ανάμεσα στους οποίους μπορεί να μην συμπεριλαμβάνεται η δική μας θέληση. Όπως θα πρέπει να έχουμε αποφασίσει πριν σταθούμε μπροστά στην κάλπη ότι όποιο κι αν είναι το αποτέλεσμα των εκλογών, εμείς θα το σεβαστούμε και θα βοηθήσουμε συνειδητά να υλοποιηθεί το πρόγραμμα της παράταξης που συγκέντρωσε την πρωτίμηση της πλειοψηφίας. Να βοηθήσουμε, ελέγχοντας συνάμα αν η παράταξη που απέσπασε την ιιροτίμηση της πλειοψηφίας εφαρμόζει και υλοποιεί τα όσα υποσχέθηκε. Αυτή είναι η έννοια του πραγματικού πολίτη και πατριώτη και η πεμπτουσία της δημοκρατίας. Η πλειοψηφία κυβερνά και η μειοψηφία βοηθά και ελέγχει. Γιατί αν από την επόμενη των εκλογών αρχίζουν οι έριδες, οι υπονομεύσεις της προσπάθειας της πλειοψηφίας, τα συνθήματα του διχασμού και οι ανέντιμες μικροκομματικές αντιπαλότητες, το αποτέλεσμα θα είναι οδυνηρό για όλους μας.

Κάποτε θα πρέπει να παραμερίσουμε τον εγωισμό μας, —αυτό το θλιβερό γνώρισμα της φυλής μας— και να παραδεχθούμε ότι αριστεροί, δεξιοί, κεντρώοι και κάθε δοξασίας πολίτες, το ίδιο πονάμε τον τόπο μας και ότι κάποτε θα πρέπει επιτέλους να αποφασίσουμε πως είναι ανάγκη να καλλιεργήσουμε πνεύμα συναίνεσης για το καλό του τόπου μας. Δεν λέω να απαρνηθούμε τις ιδέες μας και τις πεποιθήσεις μας, ούτε να πάψουμε ποτέ την προσπάθειά μας να πείσουμε και τους άλλους να τις ασπαστούν. Αλλά οι οποιεσδήποτε πολιτικές μας διαφορές να εναποθέτονται στο τραπέζι του διαλόγου. Του διαλόγου με πρόθεση ειλικρινούς ανταλλαγής των απόψεων και με πνεύμα αδελφικής κατανόησης και όχι μίσους. Αρκετές οι οδύνες μας και οι πίκρες μας από τους διχασμούς που ζήσαμε και αρκετές οι πληγές μας από την αλληλοεξόντωσή μας. Σήμερα σαν έθνος διερχόμαστε κρίσιμες για την ύπαρξή μας στιγμές, καθώς είμαστε υποχρεωμένοι να αντιμετωπίσουμε το σκληρό ανταγωνισμό μέσα στο χώρο της Ευρώπης που κυριαρχούν μεγάλα συμφέροντα, συμφέροντα που δεν διστάζουν να ποδοπατήσουν όποιον θραδυπορεί. Είμαστε υποχρεωμένοι να αντιμετωπίσουμε το σκληρό ανταγωνισμό γιατί διαφορετικά θα σβήσουμε. Είμαστε υποχρεωμένοι να αφομοιώσουμε και να κατακτήσουμε τις νέες σύγχρονες τεχνολογίες, τους όρους της σύγχρονης πραγματικότητας, γιατί διαφορετικά δεν μπορούμε να επιζήσουμε, ενώ παράλληλα έχουμε να αντιμετωπίσουμε επίσης σαν έθνος και βάρβαρο και αδίστακτο εχθρό, γεγονός που απαιτεί πλήρη εθνική ομοψυχία.

Ας σταθούμε μπροστά στην κάλπη με την ευθύνη που απαιτεί η σημερινή συγκυρία. Με τη σκέψη ότι κάθε διχασμός μικρός ή μεγάλος, είναι καταστροφικός για μας. Άλλωστε περνώντας η περίοδος των εκλογών, οποια παράταξη και αν επικρατήσει εμείς ξυπνώντας το πρωί θ' αντικρύσουμε τον ίδιο γείτονά μας και συγχωριανό μας και σ' αυτόν θα απευθύνουμε την καλημέρα μας. Ας είναι λοιπόν η καλημέρα μας γεμάτη αγάπη για το γείτονά μας και το συγχωριανό μας. Η αγάπη πρέπει να στέκεται πάνω απ' όλα.

ΑΝΔΡΕΑΣ Π. ΜΠΟΖΙΝΗΣ

ΣΗΜΕΙΩΣΕΙΣ ΓΙΑ ΠΟΛΛΑ

Γεγονός το νέφος της Θεσσαλονίκης

Στις 1 Απριλίου δημοσιεύτηκε στην απογευματινή εφημερίδα της Θεσσαλονίκης το παρακάτω σχόλιο, που το μεταφέρουμε ολόκληρο:

«Για τρίτη συνεχή μέρα χθες το νέφος στάθηκε ΑΠΕΙΛΗΤΙΚΟ πάνω από το κέντρο της Θεσσαλονίκης. Το διοξείδιο του αζώτου έφθασε στο ποσοστό των 224 μικρογραμμαρίων ανά κυβικό μέτρο, όταν το ωριαίο επιτρεπτό όριο της ΕΟΚ είναι 200 μικρογραμμάρια. Σύμφωνα με σχετική ανακοίνωση του δημοτικού σταθμού μέτρησης σε αρκετά υψηλά επίπεδα κυμάνθηκαν και οι τιμές των άλλων ρύπων.

Όπως του διοξείδιου του θείου και της σκόνης. Συγκεκριμένα το διοξείδιο του θείου έφτασε τα 300 μικρογραμμάρια ανά κυβικό μέτρο στις 12 το μεσημέρι και η σκόνη τα 348 μικρογραμμάρια ανά κυβικό μέτρο στις 12 το βράδυ.

Η ηλιοφάνεια, η υγρασία και η άπνοια βοήθησαν το νέφος να εγκατασταθεί και να αυξηθεί τις τελευταίες μέρες πάνω από το κέντρο της Θεσσαλονίκης. Και για σήμερα, οι προοπτικές είναι δυσοίωνες σε ό,τι αφορά την ατμοσφαιρική ρύπανση.

Οι μέσες εικοσιτετράωρες τιμές, σύμφωνα με τις μετρήσεις του σταθμού, ήταν την Πέμπτη 30 Μαρτίου στη συμβολή των οδών Εγνατία και Βενιζέλου. Διοξείδιο του αζώτου 157, με επιτρεπτό όριο 200, διοξείδιο του θείου 184, με επιτρεπτό όριο 130 και αιωρούμενα σωματίδια (αναπνεύσιμη σκόνη) 190, με επιτρεπτό όριο 150.

Το καμπανάκι του κινδύνου ήδη έχει αρχίσει να κτυπά ΣΥΝΑΓΕΡΜΟΙ».

Το δικό μας σχόλιο στο τόσο εύγλωττο αυτό σχόλιο είναι ένα ερώτημα: Ύστερα απ' όλα αυτά επιμένουν ακόμα κάποιοι ότι τα πετροχημικά πρέπει να εγκατασταθούν στη ΒΙΠΕΘ;

Ποσό 5.000.000 δραχμών διατέθηκε από το Υπουργείο Εσωτερικών σε δήμους και Κοινότητες του νομού Θεσσαλονίκης αποκλειστικά για τη λειτουργία και τη μισθοδοσία του προσωπικού των ΚΑΠΗ.

Επίσης από 1.000.000 δρχ. διατίθενται για τους αναπτυξιακούς συνδέσμους Όρους Κερδυλλίων, Αξιού, Λουδία, Ιωνίας Σίνδου, Δέλτα Αξιού-Ιαματικών Πηγών, δης γεωγραφικής ενότητας, Ανθεμούντος, Όρους Βερτίσκου και ανατολικής ακτής Θερμαϊκού.

Μεγάλη ... σημείωσε η φετινή 3η ανρατοσιοτεχνική εκθεση Επανομής που πραγματοποιήθηκε από τις 12 μέχρι τις 20 Μαίου.

Η εκθεση οργανώνεται από την Ενωση Βιοτεχνών Επανομής και Περιχώρων, σε συνεργασία με την κοινότητα στα πλαίσια των θρησκευτικών και πολιτιστικών εκδηλώσεων «Αργύρια».

Το βράδυ του Σαββάτου 13 Μαίου εμφανίστηκε και το χορευτικό συγκρότημα του Πολιτιστικού Συλλόγου της Σίνδου, που ενθουσίασε τους εκατοντάδες θεατές που το χειροκρότησαν με πολύ θέρμη.

Οι κάτοικοι του Ανατολικού ζητούν να κατασκευαστεί νέα γέφυρα γιατί όπως τονίζουν, η τωρινή, όχι μόνο δεν εξυπηρετεί αλλά εγκυμονεί κινδύνους για το διερχόμενα αυτοκίνητα.

Όπως ανακοινώθηκε από το ΥΠΕΧΩΔΕ με προεδρικό διάταγμα εντάσσονται στο σχέδιο πόλεως 1.200 στρέμματα της Κοινότητας Ευκαρπίας και 1390 στρέμματα της Κοινότητας Αγίου Αθανασίου.

ΦΡΟΝΤΙΣΤΗΡΙΟ ΜΕΣΗΣ ΕΚΠ/ΣΗΣ
ΚΑΤΣΑΝΟΥ ΜΙΧΑΛΗ
ΜΑΘΗΜΑΤΙΚΟΥ
– ΛΙΓΟΜΕΛΗ ΤΜΗΜΑΤΑ ΓΥΜΝΑΣΙΟΥ - ΛΥΚΕΙΟΥ - Δ' ΔΕΣΜΗΣ
– ΜΑΘΗΜΑΤΙΚΑ - ΦΥΣΙΚΗ - ΧΗΜΕΙΑ ΦΙΛΟΛΟΓΙΚΑ
Βασ. Σοφίας 8, Τηλ. 799.254, 798.137
ΣΙΝΔΟΣ

ΘΥΜΗΣΕΣ ΑΠΟ ΤΑ ΠΕΡΑΣΜΕΝΑ

Πρωτομαγιές της Σίνδου

Μάης 1989. Σίνδος. Μια κωμόπολη στα δυτικά της Θεσσαλονίκης με 7.000 κατοίκους εργάτες στην πλειοψηφία τους και αγρότες. Στα βόρειά της η ΒΙ.Π.Ε.Θ., εργοστάσια, βιοτεχνίες, μηχανουργεία. Καμινάδες που μολύνουν τον αέρα και τους ανθρώπους που μπαινοβγαίνουν σ' αυτά μέρα και νύχτα, για το μεροκάματο. Στα ανατολικά, ο ξηροπόταμος Γαλλικός, ένας τόπος γυμνός και μέχρι πριν ένα χρόνο περίπου, ο σκουπιδότοπος της κωμόπολής μας. Σήμερα η Υπηρεσία Αναδασώσεων προσπαθεί με δενδροφυτεύσεις να διορθώσει την καταστροφή που ο «πολιτισμός» προκάλεσε. Νότια τα Τ.Ε.Ι. Θεσσαλονίκης, με το πολύχρωμο και πολύθοο πλήθος των σπουδαστών τους και η Θεραπευτική Κοινότητα «ΙΘΑΚΗ». Και στα δυτικά, ό,τι έχει απομείνει από τον κάμπο της Σίνδου.

Αυτή με δύο λόγια, είναι η μορφή της Σίνδου σήμερα. Όμως για μας τους λιγότερο νέους και τους παλιότερους, υπάρχει και η Σίνδος, το αγροτικό χωρίο που σ' αυτό γεννηθήκαμε και ζήσαμε τα παιδικά μας χρόνια.

Κάποιες εικόνες απ' αυτή τη Σίνδο θέλω μέσα από τις θύμησές μου να ξαναζωντανέψω σ' αυτούς που τις έζησαν και να γνωρίσω στους νέους και στους καινούργιους κατοίκους, αυτούς που η εσωτερική μετανάστευση έφερε στην κωμόπολή μας, δίπλα στα εργοστάσια.

Στη δυτική και στη νότια πλευρά της κωμόπολής μας οι αλλαγές στην εικόνα που έχω στο μυαλό μου, από παλιότερες εποχές, δεν είναι τόσο μεγάλες. Είναι αυτές που η οικονομικοπολιτιστική ανάπτυξη έχει φέρει. Οι δρόμοι φάρδυναν ή ασφαλτοστρώθηκαν, τα τρακτέρ αντικατέστησαν τα κάρρα με τα άλογα, η «ΙΘΑΚΗ» αντικατέστησε την «Παιδόπολη» και τα Τ.Ε.Ι. με τους σπουδαστές τους ζωντάνεψαν την περιοχή.

Όμως στα ανατολικά και στα βόρεια της Σίνδου, η καταστροφή που έχει γίνει στο περιβάλλον άλλαξε εντελώς την όψη του τοπίου. Στα ανατολικά η κοίτη του Γαλλικού τα «Δάνεια» ήταν τόπος καταπράσινος, γεμάτος λεύκες και πουλιά κάθε είδους. Και η βόρεια περιοχή, ο τόπος που τώρα εκτείνεται η ΒΙ.ΠΕ.Θ. ήταν γεμάτος μπαξέδες και αμπέλια και από την άλλη πλευρά του δρόμου τα «Καραγάτσια». Μια περιοχή, που όπως λέει και το όνομά της, ήταν κατάφυτη από αυτά τα πανύψηλα και επιβλητικά δενδρα, καταπράσινη και πανέμορφη. Τα «Καραγάτσια» την άνοιξη γέμιζαν φωνές, γέλια και τραγούδια από τους μαθητές του Δημοτικού Σχολείου και του Γυμνασίου της Σίνδου, των γύρω χωριών και της Θεσσαλονίκης, που τα επισκέπτονταν στις ημερήσιες εκδρομές τους. Και η ξεχωριστή μέρα για τα «Καραγάτσια» η Πρωτομαγιά. Όλοι σχεδόν οι κάτοικοι της Σίνδου και των γειτονικών χωριών ξεκινούσαν, νωρίς το πρωί να «πιάσουν το Μάη» στα «Καραγάτσια». Αυτοί που έμεναν κοντά με τα πόδια, και οι λίγο πιο μακριά με τα ποδήλατα και τα κάρρα στολισμένα με τα μαγιάτικα στεφάνια. Η τοπική αμαξοστοιχία που ειδικά γι' αυτή τη μέρα δρομολογούσε ο ΟΣΕ, έφερνε τους εκδρομείς από τη Θεσσαλονίκη.

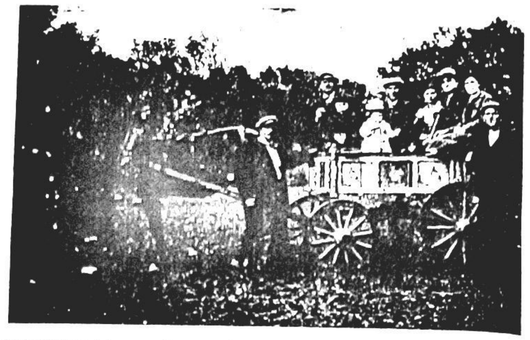

Μια χαρακτηριστική φωτογραφία από την Πρωτομαγιά στα «Καραγάτσια» το 1937. Ο Βασίλης Σταύρου με την οικογένειά του, τον συγχωριανό του Χαράλαμπο Αραμπατζή και φιλοξενουμένους στο κάρρο με τ' άλογο στολισμένο, έτοιμοι για την επιστροφή. (Τη φωτογραφία παραχώρησε ο κ. Παρασκευάς Σταύρου)

Η Πρωτομαγιά στα «Καραγάτσια» ήταν ένα πραγματικό πανηγύρι. Ο μπάρμπα Σταμάτης ο Αλμπάνης, ο κυρ Βασίλης ο Γέρμαν και ο κυρ Βασίλης ο Σταμνάς, μετέφεραν τα καφενεία τους με τα τραπέζια, τις καρέκλες και όλο τον άλλο εξοπλισμό τους στα «Καραγάτσια». Ο Λάμπρος και ο Δημητρός με το λαούτο και το κλαρίνο, δυο λαϊκοί καλλιτέχνες από τις Σαράντα Εκκλησιές, που κάθε Πρωτομαγιά έρχονταν στα «Καραγάτσια» καθώς και άλλα δημοτικά συγκροτήματα με τη μουσική και τα τραγούδια τους, έκαναν την πρωτομαγιάτικη εκδρομή, γλέντι και ξεφάντωμα.

Αναπόσπαστα κομμάτια του πανηγυριού το Λούνα Παρκ, οι ακροβάτες και ο «αθλητής» Καραγιάννης. Κι ένα άλλο κομμάτι του πανηγυριού οι ιπποδρομίες. Ήταν κάποιες πρωτομαγιές που τ' άλογα δεν έσερναν τ' αλέτρι μα με τα χάμουρα στολισμένα με λουλούδια και το νοικοκύρη τους να τα ιππεύει καμαρωτός έτρεχαν για την πρωτιά. Κάπως έτσι απ' ο,τι θυμάμαι περνούσε η μέρα της Πρωτομαγιάς στα «Καραγάτσια» και το σούρουπο οι εκδρομείς, αφού μάζευαν τα καλάθια τους, τίναζαν τα χόρτα από πάνω τους και περιπαιούταν την εμφάνιση τους, έκαναν την καθιερωμένη «βόλτα» πριν πάρουν το δρόμο του γυρισμού για τα σπίτια τους. Η «βόλτα» γίνοταν αρχικά στα «Καραγάτσια» και στη συνέχεια παράλληλα με τις γραμμές του τρένου.

Το βράδυ, αρκετοί συνέχιζαν το γλέντι της μέρας στα δύο μεγάλα καφενεία, του Περπερίδη και του Ταμπακάκη, που υπήρχαν απέναντι από το Σιδηροδρομικό Σταθμό εκεί που τώρα είναι το κτίριο της Πυροσβεστικής Υπηρεσίας.

Όλα αυτά μοιάζουν μακρινό παραμύθι αν σήμερα αφήσεις το θλέμα να πλανηθεί στην ... δια περιοχή. Και το παραμύθι γίνεται εργοστάσια, βιοτεχνίες. Φουγάρα που θολώνουν τον ουρανό και ξεθωριάζουν τις θύμησες. Και στη μέση της θολής εικόνας «Η ΣΙΝΔΟΣ ΘΕΛΕΙ ΝΑ ΖΗΣΕΙ», η φωνή δια μαρτυρίας μας που θέβαια δεν μπορεί να κάνει τις εικόνες να ξαναζωντανέψουν, μα μπορεί να σώσει το πολύ λίγο που έχει απομείνει. Και ίσως να το κάνει λίγο πιο πολύ, αν οι υποσχέσεις για το βιομηχανικό πάρκο πραγματοποιηθούν από τις αρμόδιες υπηρεσίες.

ΑΛΕΚΟΣ ΑΠΟΣΤΟΛΟΥ

Μηνιαία εφημερίδα • Ιδιοκτησία – έκδοση Κοινότητας Σίνδου Θεσ/νίκης • Γραφεία: Κοινοτικό Κατάστημα Σίνδου Θεσ/νίκης • Τηλ. 798.698

ΔΙΕΥΘΥΝΤΗΣ ΣΥΝΤΑΞΗΣ (αρχισυντάκτης), υπεύθυνος ύλης σύμφωνα με το νόμο Ανδρέας Π. Μποζίνης, Κλεισούρας 13, Θεσσαλονίκη, τηλ. 285.584.

ΥΠΕΥΘΥΝΟΙ ΤΥΠΟΓΡΑΦΕΙΟΥ: Νικος Στρατος, Θεραπευτική Κοινότητα «ΙΘΑΚΗ», Σίνδος, τηλ. 798.139 και Θεοδώρος Γκλαβέρης, Εννοτία 30, Θεσσαλονίκη, τηλ. 543.123.

ΔΙΟΙΚΟΥΣΑ ΕΠΙΤΡΟΠΗ: Τρύφων Ευθυμίου, Μάρκος Μπέης, Νικ. Φλώρος, Δημ. Ραγκάτσης, Κωστ. Θεοφάνης, Θεόδ. Γκλαβέρης, Ανδρέας Π. Μποζίνης.

ΦΩΤΟΣΤΟΙΧΕΙΟΘΕΣΙΑ – ΕΚΤΥΠΩΣΗ: Θεραπευτική Κοινότητα «ΙΘΑΚΗ», Σίνδος, τηλ. 798.139. (Σ.Σ. Η εφημερίδα τυπώνεται από την «ΙΘΑΚΗ» σε τιμή κόστους).

ΦΩΤΟΡΕΠΟΡΤΑΖ: Νικ. Καλτσίδης, Σίνδος.

Κι άλλες έξι Κοινότητες στο «9ο κύμα»

Τις μέρες αυτές με αποφάσεις των Κοινοτικών Συμβουλίων τους εντάχθηκαν στη διαδημοτική επιχείρηση επικοινωνίας και πληροφόρησης που έχει ιδρύσει ... πως είναι γνωστό, το ραδιοφωνικό σταθμό «ενατο κύμα» ως κανονικά μέλη και άλλες έξι Κοινότητες του νομού μας.

Πρόκειται για τις Κοινότητες Αγ. Τρισέρς, Ν. Ευκαρπίας, Κυμινών, Ν. Μαλγαρών, Ν. Χαλκηδόνας και Χορτιάτη.

Έτσι οι δήμοι και οι Κοινότητες που μετέχουν στη διαδημοτική επιχείρηση του ραδιοφωνικού σταθμού «ενατο κύμα» έγιναν 23.

ΜΙΚΡΕΣ ΑΓΓΕΛΙΕΣ

ΠΑΡΑΔΙΔΟΝΤΑΙ μαθήματα Αγγλικής γλώσσας. Δέσποινα Πλατή, τηλ. 798.651 Σίνδος.

Εταιρία Ευρωπαϊκών Προδιαγραφών
στην προσπάθειά της να ανανεώσει το έμψυχο δυναμικό της
ζητά
4 πτυχιούχους και 3 απόφοιτους Λυκείου ηλικίας 25-40 ετών
Τηλ. 629.629 και 625.888 κ. Καλαϊτσίδη

ΓΡΑΦΕΙ Ο ΘΟΔΩΡΟΣ ΓΚΛΑΒΕΡΗΣ

Ματιές στην επικαιρότητα

Ο «Πήγασος» της σωτηρίας



Ο «Πήγασος» το λεωφορείο της σωτηρίας, για πολλούς από τους νέους μας...

Ασφαλώς οι περισσότεροι Σινδιώτες θα αναρωτήθηκαν για τους σκοπούς που εξυπηρετεί και για τη χρησιμότητα του επιβλητικού διάροφου λεωφορείου που κοσμεί τον αυλόγυρο της θεραπευτικής κοινότητας «ΙΘΑΚΗ», αλλά και για το πρωτότυπο όνομα που είναι γραμμένο στις πλευρές του.

Το νέο αυτό λεωφορείο, ο «ΠΗΓΑΣΟΣ», όπως βαφτίσθηκε, αγοράσθηκε στη Γερμανία, από το Κέντρο Θεραπείας Εξαρτημένων Ατόμων (ΚΕ.Θ.Ε.Α.) στο οποίο υπάγεται και η «ΙΘΑΚΗ» και έχει ως αποστολή την καλύτερη οργάνωση και αποτελεσματικότερη επιτυχία του Προγράμματος Ενημέρωσης Σχολείων, το οποίο υλοποιεί κυρίως η Κινητή Μονάδα ενημέρωσης, η οποία βέβαια χρησιμοποιεί ως μέσο μετακίνησης, αλλά και ως χώρο δουλειάς το άνετο αυτό λεωφορείο.

Το όνομά του το πήρε από το περήφανο και αδάμαστο θεϊκό άλογο της Ελληνικής Μυθολογίας, τον Πήγασο, που δάμασε ο Βελλερεφόντης, ο οποίος στη συνέχεια, καβάλα σ' αυτό, σκότωσε τη Χίμαιρα, το φοβερό τέρας που ξέρναγε φλόγες και πραγματοποίησε μια σειρά από ηρωικές και αγαθοεργείς πράξεις. Εύστοχα συμβολική λοιπόν η ονομασία αυτού του «λεωφορείου ζωής», όπως συμβολικά επιλεγμένη από την Ελληνική Μυθολογία είναι και η ονομασία της «ΙΘΑΚΗΣ».

Ο «ΠΗΓΑΣΟΣ» λοιπόν, στην υπηρεσία της Κινητής Μονάδας Ενημέρωσης, η οποία στοχεύει στην πρόληψη, από το τεράστιο κοινωνικό πρόβλημα των ναρκωτικών. Παρακάτω σταχυολογούμε κάποια αποσπάσματα, από το Ενημερωτικό δελτίο του ΚΕ.Θ.Ε.Α., στα οποία παρατίθενται οι λόγοι που επέβαλαν την ίδρυση της Κινητής Μονάδας Ενημέρωσης, αλλά και οι πρώτες εμπειρίες απ' αυτήν.

«...Τα πρώτα χρόνια της λειτουργίας τους, τα Κέντρα Ενημέρωσης μπορούσαν να ανταποκριθούν στο ρυθμό προσέλευσης των ενδιαφερομένων. Η συνεχής όμως αύξηση του αριθμού των χρηστών, η κινητοποίηση του κόσμου μπροστά στο φόβο της εξάρτησης, καθώς και η έλλειψη άλλων ειδικών προγραμμάτων αποθεραπείας, είχαν σαν αποτέλεσμα τη διεύρυνση και εξάπλωση των δραστηριοτήτων των Κέντρων.

Στο διάστημα λειτουργίας διαπιστώσαμε αφ' ενός πως το κίνητρο των χρηστών για αποθεραπεία είναι μηδαμινό, και αφ' ετέρου ότι η άγνοια των ανθρώπων που τους περιβάλλουν είναι τέτοια, που όχι μόνο δεν προσφέρουν ουσιαστική βοήθεια στο χρήστη και δεν τον φέρνουν κοντά στη θεραπεία, αλλά αντίθετα τον απομακρύνουν.

Η διαστρέβλωση των αρχών του ΚΕ.Θ.Ε.Α., το παιχνίδι ότι η ΙΘΑΚΗ απέτυχε και έκλεισε, ο πόλεμος κάποιων άλλων ανθρώπων που θεωρούσαν τον εαυτό τους ειδικό, και που χωρίς να γνωρίζουν, λασπολογούσαν και προβοκάριζαν το έργο μας, έδωσε το έναυσμα για το άνοιγμά μας».

«...Ένα πολύ βασικό στοιχείο για την επιτυχία μας, είναι η ενεργή συμμετοχή των πρώην χρηστών στη δουλειά μας. Οι πρώην χρήστες, μέλη της Θ.Κ. «ΙΘΑΚΗ» πριν τη φάση της Κοιν. Επανένταξης, είναι κοντά μας σε όλη αυτή την καμπάνια ενημέρωσης που έχουμε ξεκινήσει. Η ζωντανή τους παρουσία και το προσωπικό τους παράδειγμα, δίνουν πολλές απαντήσεις, κυρίως όμως στο ερώτημα των περισσότερων σχεδόν ανθρώπων, αν μπορεί ή όχι να γίνει καλά ένας τοξικομανής. Και όχι βέβαια μόνον αυτό. Ένας τοξικομανής, στο διάστημα που κάνει χρήση, μπορεί να μυήσει είκοσι και παραπάνω άτομα στα ναρκωτικά.

Όταν όμως είναι πια καθαροί, διακρίνουμε την αντίθετη ακριβώς στάση.

Ο πρώην χρήστης στρατεύεται στον αγώνα ενάντια στη χρήση και αποτελεί δύναμη κρούσης ενάντια στα ναρκωτικά και στον τρόπο ζωής που απορρέει απ' αυτά.

Οι άνθρωποι, διακρίνοντας ότι αλλάζει ο τοξικομανής, διαπιστώνουν ότι η τοξικομανία δεν είναι αθεράπευτη, και επομένως δεν μπορούν πια οι χρήστες να έχουν καμιά δικαιολογία για το ότι δεν υπάρχει βοήθεια.

Στη Θεσσαλονίκη, εδώ και αρκετό καιρό, έχει ξεκινήσει μια προσπάθεια ενημέρωσης στα Λύκεια και τα Γυμνάσια.

Η προσπάθεια αυτή έχει σαν στόχο την πληροφόρηση όσο γίνεται περισσότερων μαθητών για το τι είναι τα ναρκωτικά, για το τι εξυπηρετούν και για το ποια είναι τα χαρακτηριστικά του χρήστη.

Μαζί με το μέλος του προσωπικού, στις εκδηλώσεις αυτές των σχολείων, συμμετέχουν και δύο τρία μέλη, που βρίσκονται πριν τη φάση της Κοινωνικής Επανένταξης.

Στις ενημερώσεις αυτές, ο κάθε μαθητής έχει τη δυνατότητα να λύσει τις απορίες του και πολλά θέματα που έχει μάθει λαθεμένα και να συζητήσει με τον πρώην χρήστη τις ανησυχίες του πάνω στις ουσίες...».

«...Μπορεί εύκολα κανείς να διακρίνει τη διάθεση πολλών μαθητών να βοηθήσουν, την ευαισθητοποίησή τους στα κοινωνικά προβλήματα, αλλά και τον αποπροσανατολισμό τους όσον αφορά τους τρόπους με τους οποίους μπορούν να διοχετεύσουν αυτή τους την ευαισθητοποίηση και την επιθυμία για κοινωνική παρέμβαση.

Τα μεγαλύτερα προβλήματα τα συναντήσαμε με τους καθηγητές. Δεν ήταν λίγες οι φορές, που γεμάτοι καχυποψία, αρνιόντουσαν τις εκδηλώσεις αυτές, γιατί ήθελαν να πιστεύουν ότι οι μαθητές έχουν άγνοια για τα ναρκωτικά και ότι θα τα γνώριζαν από μας.

Στο τέλος κάθε εκδήλωσης, έντρομοι ανακάλυπταν τις γνώσεις των μαθητών και κατέληγαν στο συμπέρασμα πως η άγνοια ήταν τελικά δική τους.

Πολλοί διευθυντές σχολείων, προφανώς λόγω άρνησης της ευθύνης, αντιδρούσαν ως προς τη συμμετοχή των μελών της ΙΘΑΚΗΣ και δεν ήταν λίγες οι φορές, που ήθελαν να παρεμβαίνουν για να καθοδηγούν τη συζήτηση».

«...Πριν από αρκετό καιρό, αρχίσαμε να διαπιστώνουμε πως τα Κέντρα Ενημέρωσης δεν επαρκούν για να καλύψουν τις συνεχώς αυξανόμενες ανάγκες και ότι οι πιέσεις για ενημέρωση και επαφή που δεχόμαστον απ' όλη την Ελλάδα, ήταν τέτοιες, που αδυνατούσαμε να τις αντιμετωπίσουμε.

Ξέραμε από την αρχή τα θετικά αποτελέσματα του να είμαστε από άποψη τόπου κοντά στην πιάτσα, γι' αυτό άλλωστε και το πρώτο Κέντρο Ενημέρωσης δημιουργήθηκε στην Πλατεία Εξαρχείων, τόπου σηματοδοτημένου και ταυτισμένου με τα ναρκωτικά.

Ξέραμε πόσο δύσκολο είναι να κινητοποιηθεί ένας χρήστης για να μας προσεγγίσει, ξέραμε την επιθυμία εκατοντάδων ανθρώπων να μας γνωρίσουν, ανθρώπων που βρίσκονται μακριά από τις πόλεις που φιλοξενούν τα Κέντρα Ενημέρωσης.

Όλα αυτά μας οδήγησαν στην απόφαση να βρεθούμε και κάπου αλλού, μακριά από τα δύο Κέντρα.

Την απόφαση για κινητή μονάδα Ενημέρωσης τη δεχθήκαμε με πολλή μεγάλη ανακούφιση. Η λειτουργία της Κ.Μ.Ε. θα έχει σαν στόχο, να μεταφερθεί το μήνυμα της ΙΘΑΚΗΣ και στις επαρχιακές πόλεις. Με αφετηρία τα δύο Κέντρα Αθήνας και Θεσσαλονίκης, η Κ.Μ.Ε. θα καλύψει στην αρχή τους Νομούς Αττικής και Θεσσαλονίκης. Αργότερα θα επεκταθεί σε όλους τους Νομούς της Ελλάδας. Τόπος στάθμευσης θα είναι οι Δήμοι των Νομών και Κοινότητες, όπου έχει εμφανισθεί το πρόβλημα.

Η λειτουργία της Μονάδας, θα καλύπτει αφενός ενημερώσεις που απευθύνονται σε χρήστες και γονείς που ενδιαφέρονται άμεσα για τα παιδιά τους, και αφ' ετέρου οργανωμένες εκδηλώσεις από τον Δήμο, ή άλλους φορείς. Σ' αυτήν μπορούν να συμμετέχουν: επαγγελματίες ψυχικής υγείας και διάφοροι φορείς που έχουν σχέση με το αντικείμενο.

Θα γίνονται στα σχολεία ενημερωτικές ομιλίες που θα απευθύνονται σε μαθητές και καθηγητές και επισκέψεις στις κατά τόπους φυλακές...».

Αυτό, σε γενικές γραμμές, είναι το πρόγραμμα πρόληψης που εφαρμόζεται με την Κινητή Μονάδα Ενημέρωσης που έχει ως «σπίτι» της τον «ΠΗΓΑΣΟ» και ορμητήριο την «ΙΘΑΚΗ» της Σίνδου, που όπως και άλλοτε γράψαμε, είναι η ΙΘΑΚΗ του αιώνα μας, ελπίδα ζωής για χιλιάδες οικογένειες που πλήττονται από τη μάστιγα των ναρκωτικών.

ΣΕ ΣΥΣΚΕΨΗ ΜΕ ΠΡΩΤΟΒΟΥΛΙΑ ΤΗΣ ΚΟΙΝΟΤΗΤΑΣ

Ομόφωνη η απόφαση των εκπροσώπων των τοπικών κομματικών οργανώσεων για ομαλή διεξαγωγή των εκλογών

Σήμερα στις 23 του μηνός Μαίου 1989, ημέρα Τρίτη και ώρα 7 μ.μ., ύστερα από πρόσκληση με αριθ. 1521/19.5.1989 της Κοινοτικής Αρχής Σίνδου, συνήλθαμε σε κοινή σύσκεψη στο Κοινοτικό Κατάστημα Σίνδου οι παρακάτω:

1. Τρύφων Ευθυμίου, Πρόεδρος Κοινότητας Σίνδου.
2. Νικόλαος Γλερίδης, Εκπρόσωπος της Τ.Ο. ΠΑΣΟΚ
3. Νικόλαος Παναγόπουλος και Αντώνης Τσαβδάρης, Εκπρόσωποι της Τ.Ο. Ν. ΔΗΜΟΚΡΑΤΙΑΣ
4. Απόστολος Πασχαλούδης, Παναγιώτης Παραδέλης, Αλέξανδρος Δάκας, Εκπρόσωποι της Τ.Ο. ΣΥΝΑΣΠΙΣΜΟΣ ΤΗΣ ΑΡΙΣΤΕΡΑΣ ΚΑΙ ΤΗΣ ΠΡΟΟΔΟΥ
5. Ιωάννης Γκόγκος, Εκπρόσωπος της Τ.Ο. ΕΠΕΝ

με θέμα: «Προεκλογική κίνηση των Κομμάτων στην πόλη μας, για τις βουλευτικές εκλογές της 18ης Ιουνίου 1989», αποφασίσαμε ομόφωνα για την ομαλή και σε ήπιο κλίμα διεξαγωγή της προεκλογικής κίνησης των επικείμενων βουλευτικών εκλογών της 18 Ιουνίου 1989 να τηρηθούν τα εξής, από όλες τις Τοπικές Οργανώσεις.

1. Τα Μεγάφωνα το Εκλογικών Κέντρων

Θα λειτουργούν καθημερινά στις ώρες 19.30-21.00' και τις Κυριακές από ώρα 11.30' το πρωί μέχρι ώρα 13.00' μεσημέρι και το απόγευμα από ώρα 19.30-21.00'.

Όταν γίνεται ομιλία σε ένα Εκλογικό Κέντρο ή καφενείο, όλα τα άλλα μεγάφωνα των κομμάτων δεν θα μεταδίδουν κανένα σύνθημα.

2. Προστασία Περιβάλλοντος

Δεν θα χρησιμοποιηθούν μπογιές για την αναγραφή συνθημάτων σε τοίχους, οδοστρώμματα, γενικά, στην περιοχή της Κοινότητάς μας.

Δεν θα χρησιμοποιηθούν φέιγβολάν και αεροσημαίες.

Επιτρέπεται τοποθέτηση σημαιών - εμβλημάτων μπροστά στα εκλογικά Κέντρα και σε μικρή ακτίνα.

3. Αεροπανώ

Το κάθε κόμμα θα τοποθετήσει από δύο (2) αεροπανώ και τρία (3) λάβαρα μπροστά στο εκλογικό του κέντρο ως εξής:

ΠΑΣΟΚ: Μεταξύ των οικιών Δαβλάρα - Πετράκη και Μπουτζώρα - Αλμπάνη

Ν. Δημοκρατία: Μπροστά στο Εκλογικό της Κέντρο και στην οικία Κέππα.

ΣΥΝΑΣΠΙΣΜΟΣ: Μπροστά στα γραφεία του και στον Α' Συν/σμό Σίνδου.

ΕΠΕΝ: Μπροστά στα γραφεία της.

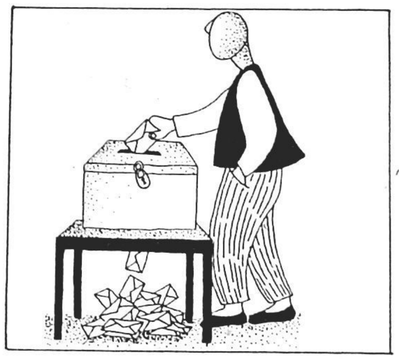

4. Ταμπλώ - Αφίσσες

Η Κοινότητα θα παραχωρήσει 2 ταμπλώ στο ΠΑΣΟΚ, 2 ταμπλώ στη Ν. ΔΗΜΟΚΡΑΤΙΑ, 2 ταμπλώ στο ΣΥΝΑΣΠΙΣΜΟ και 1 ταμπλώ στην ΕΠΕΝ, τα οποία θα τοποθετηθούν στο μικρό πάρκο της Πλατείας Δημοκρατίας για χρήση και προβολή των συνθημάτων των Κομμάτων.

Τα Κόμματα έχουν το δικαίωμα να χρησιμοποιήσουν δικά τους ταμπλώ μπροστά στα εκλογικά τους κέντρα.

Αφίσσα θα τοποθετηθεί μόνο στους Στύλους της ΔΕΗ, χωρίς να σκεπάζει το ένα κόμμα την αφίσσα του άλλου κόμματος.

Θα προηγούνται αφίσσες Κομμάτων και όχι Υποψηφίων.

Οι υποψήφιοι βουλευτές δεν εξαιρούνται των παραπάνω δεσμεύσεων και θα πρέπει να σεβαστούν την συμφωνία που έγινε ομόφωνα δεκτή από τους εκπροσώπους των Κομμάτων της πόλης μας.

5. Επιφυλάξεις

Ο εκπρόσωπος του Συνασπισμού διατυπώνει την επιφύλαξη να μην τηρήσει τη συμφωνία για τα αεροπανώ, αν υποψήφιοι άλλων κομμάτων αναρτήσουν αεροπανώ και δεν επεμβεί η Τοπική Αυτοδιοίκηση.

Κατά την προεκλογική περίοδο, εφόσον προκύψει θέμα και ζητηθεί από εκπρόσωπο οποιουδήποτε κόμματος, θα συγκληθεί αμέσως η επιτροπή που υπογράφει το πρακτικό αυτό, για να επιληφθεί του θέματος.

Σε ένδειξη υπογράφεται το πρακτικό αυτό σε (5) πέντε αντίγραφα και πήραν από ένα κάθε εκπρόσωπος κόμματος και ο Πρόεδρος της Κοινότητας.

Το πρακτικό αυτό να δημοσιευθεί στην Τοπική Εφημερίδα «ΣΙΝΔΟΣ».

Ο Πρόεδρος της Κοινότητας
ΤΡ. ΕΥΘΥΜΙΟΥ

Οι Εκπρόσωποι των Κομμάτων
ΠΑΣΟΚ - Γλερίδης Ν.
Ν. ΔΗΜΟΚΡΑΤΙΑΣ
Παναγόπουλος Ν., Τσαβδάρης Α.
ΣΥΝΑΣΠΙΣΜΟΥ
Πασχαλούδης Απ.,
Παραδέλης Παν., Δάκας Αλεξ.
ΕΠΕΝ - Ι. Γκόγκος

Το Κοινοτικό συμβούλιο συνεδριάζει

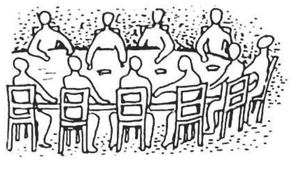

ΣΥΝΕΔΡΙΑΣΗ 19.4.89

Στις 19 Απριλίου συνεδρίασε το Κοινοτικό Συμβούλιο της κοινότητάς μας και πήρε αποφάσεις για τα παρακάτω θέματα:

- Εγκρίθηκαν τα πρακτικά της δημοπρασίας για την εκτέλεση του Κοινοτικού έργου «ασφαλτόστρωση Κοινοτικών δρόμων».
- Εγκρίθηκαν τα πρακτικά της δημοπρασίας για την εκτέλεση του έργου «αποπεράτωση περίφραξης του νεκροταφείου και ανέγερση φυλακείου σ' αυτό».
- Ψηφίσθηκε πίστωση 1.769.877 δραχμών για την πληρωμή του 9ου λογαριασμού, που αφορά την εκτέλεση του Κοινοτικού έργου «ανέγερση διθέσιου νηπιαγωγείου».

Η συνολική δαπάνη της ανέγερσης του νηπιαγωγείου ανήλθε στο ποσόν των 22.574.000 δραχμών.

- Εγκρίθηκαν μικροδαπάνες συνολικού ποσού 59.014 δρχ. σε βάρος του κονδυλίου της πάγιας προκαταβολής το οποίο όπως είναι γνωστό χρησιμοποιείται για την πληρωμή διαφόρων μικροεξόδων που αφορούν τη λειτουργία των γραφείων της Κοινότητας.
- Ψηφίστηκε πίστωση για την πληρωμή 13 ημερομισθίων ενός έκτακτου εργάτη, που χρησιμοποίησε η Κοινότητα, καθώς και πίστωση για την εξόφληση διαφόρων τιμολογίων.
- Το Κοινοτικό Συμβούλιο δεν έκανε δεκτή την αίτηση του κ. Σταύρου Σουρτοπούλου, ο οποίος ζήτησε να του εκμισθωθεί χώρος στο πάρκο της Κεντρικής Πλατείας.
- Το Κοινοτικό Συμβούλιο ανταποκρινόμενο στην έκκληση του εκκλησιαστικού συμβουλίου του ιερού ναού Κοίμησης της Θεοτόκου, για οικονομική ενίσχυση του μαθητή του Α' Δημοτικού Σχολείου Σίνδου, Γεωργίου Κουτελιέρη, ο οποίος έχει απόλυτη ανάγκη να μεταβεί στο εξωτερικό για μεταμόσχευση των ματιών του, αλλά δεν είναι σε θέση να ανταποκριθεί στα έξοδα, αποφάσισε να διατεθεί σ' αυτόν, το ποσό των 200.000 δραχμών.
- Εγκρίθηκε η μελέτη που αφορά την εκτέλεση τμημάτων του έργου κοινοτικής ύδρευσης και αποφασίστηκε η δημοπράτησή του.

ΣΥΝΕΔΡΙΑΣΗ 16.5.89

Την Τρίτη 16 Μαΐου συνεδρίασε και πάλι το Κοινοτικό Συμβούλιο της Κοινότητάς μας και πήρε τις παρακάτω αποφάσεις:

- Ενέκρινε τη μελέτη του έργου «αντικατάσταση κοινοτικού δικτύου ύδρευσης».
- Ψήφισε πίστωση 101.970 δρχ. για την πληρωμή εξόδων εκτύπωσης της εφημερίδας μας, καθώς και πιστώσεις μικροποσών για την προμήθεια διαφόρων ειδών.
- Συζήτησε την αίτηση των κ.κ. Ευτυχίου Σταματάκη και Σπύρου Πλατή, οι οποίοι ζητούν να τους δοθεί άδεια λειτουργίας του Κοινοτικού αναψυκτηρίου και κατά τους χειμερινούς μήνες και ανέβαλε τη λήψη απόφασης προκειμένου το θέμα να εξεταστεί πληρέστερα.
- Αποφασίστηκε η τοποθέτηση πινακίδας απαγορευτικής για τη διέλευση οχημάτων από την κεντρική πλατεία και από τμήμα της οδού Παπαναστασίου για το χρονικό διάστημα από 1.5.89 μέχρι 30.9.89.
- Αποφασίστηκε η πρόσληψη ενός εργάτη οικοδόμου για τις εργασίες επισκευής των πλακοστρωμένων πεζοδρομίων (περιοδική εργασία με ημερομίσθιο).
- Αποφασίστηκε η διενέργεια δημοπρασίας για την ανάδειξη εργολάβου που θα αναλάβει τη συντήρηση των Κοινοτικών δρόμων.
- Ψηφίστηκε πίστωση για την πληρωμή της δαπάνης για τη μετατόπιση στύλων της ΔΕΗ.
- Ανατέθηκε στην επιτροπή προμηθειών να ενεργήσει για την εκποίηση των εξαρτημάτων των παλαιών υδρομέτρων.

Ενώ η Κοινότητά μας αντέδρασε έντονα

ΜΕ ΠΟΙΟΥΣ ΟΡΟΥΣ Η ΕΠΙΤΡΟΠΗ ΤΟΥ ΥΒΕ ΕΝΕΚΡΙΝΕ ΝΑ ΕΓΚΑΤΑΣΤΑΘΕΙ ΣΤΗ ΒΙΠΕΘ Η ΒΙΟΜΗΧΑΝΙΑ ΦΥΤΟΦΑΡΜΑΚΩΝ ΓΕΩΦΑΡΜ

Παρά την έντονη αντίδραση της Κοινότητάς μας η ειδική επιτροπή που συστήθηκε το Νοέμβριο του 1987 με απόφαση του υπουργείου Μακεδονίας-Θράκης με σκοπό την έρευνα των συνθηκών λειτουργίας των βιομηχανιών της ΒΙΠΕΘ και την υποβολή προτάσεων για τη μείωση της αέριας ρύπανσης, η επιτροπή στη συνεδρίασή της της 19ης Ιανουαρίου ενέκρινε την εγκατάσταση της βιομηχανίας φυτοφαρμάκων «Γεωφάρμ», παρότι οι όροι τους οποίους έθεσε για τη λειτουργία της θα μπορούσαν να αποθούν ως ένα βαθμό αποτελεσματικοί από την άποψη πρόκλησης ρύπανσης, αν φυσικά αυτοί τηρηθούν, κάτι που δικαιολογημένα αμφισβητείται από τους φορείς της Σίνδου γιατί και άλλες βιομηχανίες έχουν αναλάβει την υποχρέωση να λάβουν μέτρα κατά της ρύπανσης που προκαλεί η λειτουργία τους, χωρίς να τις τηρήσουν.

Στη συνεδρίαση της επιτροπής ο πρόεδρος της Κοινότητάς μας κ. Τρύφ. Ευθυμίου εκφράζοντας τις ομόφωνες απόψεις όλων των φορέων της Σίνδου εξέφρασε την αντίθεσή του για την εγκατάσταση της βιομηχανίας αυτής στη ΒΙΠΕΘ γιατί πρόκειται για ρυπογόνα βιομηχανία και γιατί η περιοχή της Σίνδου έχει υπερκορεστεί από ρυπογόνες βιομηχανίες που με τη λειτουργία τους μολύνουν θανάσιμα το περιβάλλον.

ΕΓΚΡΙΣΗ ΜΕ ΟΡΟΥΣ

Τελικά η επιτροπή ενέκρινε την εγκατάσταση της «Γεωφάρμ» σε απόσταση όσο γίνεται μακρύτερα από τον οικισμό της Σίνδου (π.χ. στο Οικοδομικό τετράγωνο 53 της ΒΙΠΕΘ) με την προϋπόθεση ότι θα προχωρήσει στην εκπόνηση της εσωτερικής χωροθέτησης των βιομηχανιών το συντομότερο δυνατό. Ειδικότερα —αναφέρεται στο πρακτικό της επιτροπής— η εγκατάσταση θα γίνει με τους εξής όρους:

1. Όλα τα δάπεδα των χώρων διακίνησης παραγωγής και αποθήκευσης του εργοστασίου να είναι στεγανά, για την αποφυγή οποιασδήποτε ρύπανσης υπογείων υδροφόρων στρωμάτων...
2. Το δίκτυο ομβρίων του εργοστασίου να καταλήγει σε δεξαμενή ή δεξαμενές απ' όπου με υπερχείλιση θα διοχετεύονται τα νερά στο δίκτυο ομβρίων της ΒΙΠΕΘ. Με ανάλογο τρόπο να διοχετεύονται και τα νερά πυρόσβεσης σε περίπτωση πυρκαϊάς.
3. Η Επιτροπή θεωρεί την προτεινόμενη πρώτη λύση επεξεργασίας και διάθεσης των υγρών αποβλήτων κατάλληλη για την επεξεργασία των υγρών αποβλήτων αλλά θεωρεί αναγκαίο να αυξηθεί ο όγκος της δεξαμενής εξισορρόπησης από 2 m^3 σε 5 m^3 για λόγους ασφαλείας.
4. Ο χώρος ανοίγματος των βαρελιών και εξουδετέρωσης του περιεχομένου των χρησιμοποιημένων βαρελιών να είναι κλειστός με ανάλογη διάταξη αναρρόφησης αερίων και διοχέτευσης του ρεύματος σε πλυντρίδα.
5. Οι αποθηκευτικοί χώροι να έχουν σύστημα ελεγχομένου αερισμού του οποίου τα απαέρια θα διοχετεύονται επίσης σε πλυντρίδα.
6. Γενικά οπουδήποτε έρχεται υλικό σαν πρώτη ύλη, προϊόν ή απόβλητο με οσμηρές ιδιότητες σε επαφή με τον ατμοσφαιρικό αέρα, να προβλεφθεί σύστημα αναρρόφησης των εκλυομένων οσμών και καθαρισμού του ρεύματος πριν την έξοδο του στην ατμόσφαιρα.
7. Ο χώρος συγκέντρωσης των στερεών βιομηχανικών αποβλήτων πριν την απομάκρυνσή τους, να είναι κλειστός και ελεγχόμενα αεριζόμενος όπως και όλοι οι αποθηκευτικοί χώροι (το ρεύμα να καθαρίζεται πριν την τελική έξοδο στην ατμόσφαιρα).
8. Η Επιτροπή κρίνει σκόπιμο να απαγορευθεί οποιαδήποτε διακίνηση γεωργικών φαρμάκων που έχουν σαν δραστικό συστατικό οργανοχλωριωμένες ενώσεις.
9. Οι εκπομπές των οσμηρών ουσιών να μην υπερβαίνουν τα προδιαγραφόμενα όρια εκπομπών στη μελέτη. Η εταιρεία να εφοδιαστεί με τον κατάλληλο εξοπλισμό για τον έλεγχο και την μέτρηση αυτών των εκπομπών.
10. Προκειμένου να δοθεί άδεια μηχανολογικής και κτιριακής επέκτασης της μονάδος στο μέλλον θα πρέπει να υπάρχει συναίνεση της Επιτροπής ή του Τμήματος Περιβάλλοντος του Υπουργείου Μακεδονίας-Θράκης ή άλλης αρμόδιας Κρατικής Υπηρεσίας. Για την χορήγηση της συναίνεσης αυτής θα κριθεί τότε η αποτελεσματικότητα των μέτρων προστασίας περιβάλλοντος που θα ληφθούν από την εταιρεία, αλλά και η συνολική ρύπανση της περιοχής κατά την χρονική εκείνη περίοδο. Η αρμόδια Διεύθυνση Βιομηχανίας της Νομαρχίας Θεσσαλονίκης, προς την οποία κοινοποιείται το Πρακτικό αυτό, παρακαλείται να μεριμνήσει για την τήρηση της προϋπόθεσης αυτής, προκειμένου να χορηγήσει άδεια επέκτασης της μονάδος, στο μέλλον.
11. Η Επιτροπή προτείνει στην ΕΤΒΑ να μεριμνήσει για την αποφυγή εγκατάστασης βιομηχανιών του κλάδου τροφίμων και ποτών και σε ακτίνα 500 μέτρων γύρω από την περίφραξη του εργοστασίου της ΓΕΩΦΑΡΜ.
12. Η Επιτροπή συμφωνεί για την εγκατάσταση της ομοειδούς βιομηχανίας ΑΓΚΡΟΤΕΧΝΙΚΑ ΑΕ στο Ιδιο Ο.Τ. 54 της ΒΙΠΕΘ, παραπλεύρως της βιομηχανίας ΓΕΩΦΑΡΜ με τους Ιδιους όρους και προϋποθέσεις που τέθηκαν για την ΓΕΩΦΑΡΜ. Οι όροι αυτοί να τεθούν και σαν όροι στο αγορανωμικό τήριο συμβόλαιο του οικοπέδου της, όπως και στην περίπτωση της ΓΕΩΦΑΡΜ.
13. Η Επιτροπή κρίνει ότι η εγκατάσταση άλλων μονάδων παραγωγής, συσκευασίας και αποθήκευσης γεωργικών φαρμάκων στην ΒΙΠΕΘ για τα επόμενα χρόνια, θα δημιουργήσει ενδεχόμενα σοβαρά πλέον προβλήματα από την συγκέντρωση μεγάλων ποσοτήτων επικινδύνων ουσιών, γι' αυτό φρονεί ότι δεν πρέπει να εξετασθεί άλλο αίτημα εγκατάστασης από βιομηχανία ή βιοτεχνία γεωργικών φαρμάκων, πριν τουλάχιστον την εκπόνηση μελέτης εσωτερικής οργάνωσης της ΒΙΠΕΘ.
14. Η Επιτροπή κρίνει σκόπιμο πριν δοθεί άδεια λειτουργίας από τη Δ/νση Βιομηχανίας, με αυτοψία να διαπιστώσει την εκπλήρωση όλων των ανωτέρω όρων.

Στο πρακτικό αναφέρεται τέλος ότι «πέρα από τις προτάσεις της Επιτροπής για την εγκατάσταση της ΓΕΩΦΑΡΜ, οι οποίες ορίζονται στη μελέτη περιβαλλοντικών επιπτώσεων που υποβλήθηκε από την εταιρεία, ο Πρόεδρος της Κοινότητας Σίνδου εκφράζοντας τις ομόφωνες απόψεις των φορέων της Κοινότητας Σίνδου, είναι αντίθετος με την εγκατάσταση των ως άνω χημικών βιομηχανιών γεωργικών φαρμάκων», διότι θεωρεί ότι θα δημιουργήσει πολλά προβλήματα στην Κοινότητα Σίνδου και γενικότερα της Περιοχής, λόγω του ότι η περιοχή είναι κορεσμένη από πολλές και μεγάλες ρυπογόνες βιομηχανίες. Επίσης είναι γνωστό ότι στην περιοχή υπάρχει έντονο πρόβλημα δυσοσμιών λόγω των συχνών θερμοκρασιακών αναστροφών. Θεωρεί ότι είναι αδύνατο να εφαρμοσθούν όλες οι προτάσεις της Επιτροπής έχοντας την εμπειρία από τη λειτουργία πολλών ομοειδών χημικών βιομηχανιών, φυτοφαρμάκων (π.χ. Κ. & Ν. ΕΥΘΥΜΙΑΔΗΣ, ΝΙΤΡΟΦΑΡΜ, ΠΡΟΦΑΡΜ, ΣΕΛΛ) Η ΕΤΒΑ, λέγει ο κ. Ευθυμίου, θα πρέπει να αποφεύγει την εγκατάσταση τέτοιων βιομηχανιών στην Περιοχή για να μην υποβαθμισθεί αυτή.

Κάνει γνωστό και πάλι την θέση της Κοινότητας, για την άμεση εκπόνηση μελέτης εσωτερικής οργάνωσης της Περιοχής, προκειμένου να επιλυθούν όλα αυτά τα προβλήματα

Να σημειωθεί ακόμα ότι στην ίδια συνεδρίασή της η επιτροπή απέρριψε αίτηση που υπέβαλε η βιοτεχνία τυποποίησης και συσκευασίας γεωργικών φαρμάκων «Παπαοικονόμου-Αγροχημικά Α.Ε.», η οποία ζήτησε να εγκατασταθεί στη ΒΙΠΕΘ.

400 παιδιά στέλνει φέτος η ΤΕΔΚ στις κατασκηνώσεις

Η διοικούσα επιτροπή της Τοπικής Ένωσης Δήμων και Κοινοτήτων του νομού μας (ΤΕΔΚ) αποφάσισε να στείλει τη φετινή θερινή περίοδο 400 παιδιά από δήμους και κοινότητες ηλικίας 6-13 ετών σε διάφορες παιδικές κατασκηνώσεις που βρίσκονται σε θουνό ή σε θάλασσα.

Ο ψεκασμός για τα κουνούπια

Μεγάλη επιτυχία σημείωσε ο ψεκασμός για τα κουνούπια που έγινε με την ευθύνη και την επίθλεψη της επιτροπής, που ορίστηκε από την Κοινότητα.

Την επιτροπή αποτελούσαν οι Κοινοτικοί σύμβουλοι κ.κ. Πάναγ. Αθανασιάδης, Κώστ. Θεοφάνης και Γρηγ. Πασάκαλος.

Πρέπει να αναφερθεί ότι ο κ. Γρηγ. Πασάκαλος, διέθεσε και το αυτοκίνητό του.

ΙΔΡΥΕΤΑΙ ΑΠΟ ΤΗΝ Κ.Ε.Δ.Κ.Ε.

Επιμορφωτικό κέντρο για αιρετά στελέχη της Αυτοδιοίκησης

Προχωρουν με γοργό ρυθμό οι προετοιμασίες για την ίδρυση από την Κεντρική Ένωση Δήμων και Κοινοτήτων της χώρας (ΚΕΔΚΕ) του Επιμορφωτικού Κέντρου για την Τοπική Αυτοδιοίκηση, στόχος του οποίου είναι η επιμόρφωση των αιρετών στελεχών της Τοπικής Αυτοδιοίκησης και στη συνέχεια και των εργαζομένων στους δήμους και τις Κοινότητες.

Η μελέτη της οργάνωσης του Κέντρου Επιμόρφωσης έχει ήδη εκπονηθεί και τα επιμορφωτικά προγράμματα θα αρχίσουν φέτος, θα συμμετέχουν δε σ' αυτά 125 αιρετά στελέχη της Τοπικής Αυτοδιοίκησης από 6 νομούς της χώρας, ανάμεσα στους οποίους συμπεριλαμβάνεται και ο νομός Θεσσ/νίκης.

Από το νομό Θεσ/νίκης θα παρακολουθήσουν το πρώτο πρόγραμμα συνολικά 20 αιρετοί, θα διεξαχθεί δε αυτό σε δύο φάσεις από τις οποίες η πρώτη τον Σεπτέμβριο και η δεύτερη τον Δεκέμβριο.

Η κατάρτιση του καταλόγου των αιρετών που επιθυμουν να παρακολουθήσουν το πρόγραμμα ανατέθηκε στους Συμβούλους Ανάπτυξης του Γραφείου Προγραμματισμού της ΤΕΔΚ του νομού Θεσ/νίκης. Οι ενδιαφερόμενοι μπορούν να απευθύνονται στην κ. Τριανταφυλλίδου, στα τηλέφωνα 429.148 και 429.621.

τοπικά θέματα

Ανοιχτές

Αγάπη για τη Σίνδο και προσφορά συνεργασίας

Πριν από ένα χρόνο, με την από 7-2-88 επιστολή μου στην εφημερίδα «ΣΙΝΔΟΣ», είχα εκφράσει τη βεβαιότητά μου ότι αυτή θα γίνει ένα σημαντικό βήμα για την προβολή των προβλημάτων της Σίνδου και την επίλυσή τους. Ότι θα αποτελούσε έναν συνδετικό κρίκο ανάμεσα στους κατοίκους της Σίνδου μεταξύ τους, αλλά και μεταξύ αυτών και των φίλων τους. Ακόμη, ότι με την εφημερίδα αυτή θα εκφράζονταν οι σκέψεις, οι στοχασμοί των κατοίκων και θα διακινούνταν οι ιδέες.

Χαίρομαι ιδιαίτερα που οι προβλέψεις μου αυτές επαληθεύτηκαν και συγχαίρω θερμά όλους όσους εργάστηκαν για να πετύχουν οι στόχοι αυτοί.

Επίσης αισθάνομαι ικανοποίηση που η πρότασή μου να γίνουν στην εφημερίδα στήλες με ειδικά θέματα υλοποιήθηκε και πολλοί ειδικοί διέθεσαν με αγάπη το χρόνο και τις γνώσεις τους για την ενημέρωση των αναγνωστών της «ΣΙΝΔΟΥ». Σαν αναγνώστης τους συχαίρω, τους επαινώ και τους ευχαριστώ.

Ένα από τα κενά στα ειδικά θέματα, τα νομικά, που μέχρι στιγμής δεν καλύφθηκε, έχω όλη τη διάθεση να παρουσιάσω από τις στήλες της «ΣΙΝΔΟΥ». Στην ενέργειά μου αυτή με οδήγησαν τρεις λόγοι: Πρώτον, η πεποίθησή μου ότι ο επιστήμων και γενικά ο άνθρωπος, έχει χρέος να μην κρατά μόνο για τον εαυτό του τις γνώσεις που απέκτησε, αλλά να τις μεταδίδει, να γίνεται φως. Δεύτερον, από ψυχική ανάγκη να δείξω έμπρακτα την ευγνωμοσύνη μου στους κατοίκους της Σίνδου, για την αγάπη που μου δείξανε όσον καιρό σαν μαθητής (1955-1957) και σαν υπάλληλος (1957-1964) της Αγροτικής Σχολής Σίνδου, ήμουν κοντά κι ανάμεσά τους. Και τρίτον από την επιθυμία μου να βοηθήσω κι εγώ με τις γνώσεις μου στην από κάθε πλευρά αξιέπαινη προσπάθεια της Κοινότητας Σίνδου να δώσει στους κατοίκους της με την «ΣΙΝΔΟ» χρήσιμες γνώσεις και απαντήσεις σε καυτά θέματα.

Είναι αλήθεια ότι η νομική επιστήμη διαθέτει έναν απέραντο παράδεισο νομικών θεμάτων και εννοιών. Δεν ξέρω ποιες είναι οι προτιμήσεις των αναγνωστών της «ΣΙΝΔΟΥ» γύρω από τα νομικά θέματα, γι' αυτό θα χαρώ πολύ αν μέσω της εφημερίδας αυτής, μου ζητήσουν να τους αναπτύξω ένα συγκεκριμένο ζήτημα. Όμως παρασύρθηκα και η επιστολή-επαφή με τους αναγνώστες σας πήρε μάκρος! Πάντα παρασυρόμαστε όταν απευθυνόμαστε σε πρόσωπα αγαπητά... Ο χώρος της εφημερίδας είναι πολύτιμος. Καλός και φιλόξενος ο οικοδεσπότης (Διευθυντής Σύνταξης) αλλά εμείς δεν πρέπει να κάνουμε κατάχρηση της καλωσύνης του...

Τελειώνοντας, σας κάμνω γνωστό ότι διάλεξα σαν πρώτο νομικό θέμα το τόσο σημαντικό νομοθέτημα για τους πολίτες μιας χώρας, το ΣΥΝΤΑΓΜΑ. Με λόγια απλά από το επόμενο φύλλο, θα κάνουμε με τους αναγνώστες σας μια ιστορική αναδρομή, γυρνώντας αρκετά χρόνια πίσω, για να δούμε τι είναι το Σύνταγμα, πότε πρωτοέγινε, ποιες ανάγκες το επέβαλαν, τι σκοπούς και στόχους εξυπηρετεί, πόσοι αγώνες και θυσίες χρειάστηκαν για να δοθεί και τέλος, ποιο είναι το Σύνταγμα που ισχύει σήμερα στη χώρα μας και τι προβλέπει.

ΘΩΜΑΣ Ν. ΑΚΡΙΒΟΠΟΥΛΟΣ
Δικηγόρος

Να γνωρίσουμε κάποια βιβλία

Κύριε Διευθυντά,

Έχοντας στα χέρια μου τα περισσότερα από τα τελευταία φύλλα της καλά συγκροτημένης εφημερίδας σας ΣΙΝΔΟΣ και ιδιαίτερα παρακινούμενη από το άρθρο του Μ. Μπέη, φύλλο αρ. 15 «Εμείς και οι νέοι», θέλω να επικοινωνήσω μαζί σας για να προτείνω μερικά θέματα για τα Μέσα Μαζικής Ενημέρωσης-Επικοινωνίας. Διδάσκω ανάλογα μαθήματα όπως και Ιστορία της τέχνης και πιστεύω ότι τα νέα άτομα μπορούν να αξιολογήσουν τη σημαντικότητα του τομέα αυτού στη σύγχρονη κοινωνική μας δομή.

Η βιβλιογραφία πάνω στα Μέσα Μ. Ενημέρωσης τελευταία μας έδωσε αρκετά καλές συγκεντρωτικές εργασίες (επισυνάπτω αντίγραφο αναφοράς σε τέτοιες εκδόσεις).

Το ενδιαφέρον σε παρόμοιες δουλειές είναι ότι συνδυάζουν απόψεις όχι μόνο Επικοινωνιολόγων-Δημοσιογράφων, αλλά και κοινωνιολόγων, οικονομολόγων, νομικών. Ευρύ φάσμα λοιπόν μια και σίγουρα σήμερα είναι από τους πιο νευραλγικούς τομείς του κοινωνικο-πολιτικού συστήματος (όχι οπωσδήποτε τεχνοκρατικό, όμως σίγουρα αδιολογήσουν τη σημαντικότητα του τομέα αυτού στη σύγχρονη κοινωνική μας δομή

Η τέχνη όπως και η πληροφορική έτσι και η επικοινωνιολογία θα αξιοποιηθεί αν μπορέσει και ευαισθητοποιήσει και απασχολήσει όλα τα κοινωνικά στρώματα.

Επειδή γίνεται προσπάθεια να ενισχυθεί ποικιλότροπα η τοπική εφημερίδα Σίνδος πιστεύω ότι μπορεί να γίνει το ξεκίνημα για ανάλογες κατευθύνσεις.

ΚΑΤΙΑ ΓΕΡΜΑΛΗ

Μια αναφορά στις νέες εκδόσεις βιβλίων, που ιδιαίτερα ενδιαφέρουν όσους ασχολούνται ή θέλουν να ενημερώνονται για τα μέσα μαζική επικοινωνίας-ενημέρωσης

Είναι λοιπόν το 1) Τηλεόραση και επι-κοινωνία, εκδόσεις Παπαγρηγορίτς, 1988, με άρθρα για την τηλεόραση και τον πολιτισμό, το τηλεωτικό πρόγραμμα, τέχνη και τηλεόραση, ραδιοτηλεόραση σαν μέσο επικοινωνίας και άλλα σχετικά

Οι πολυάριθμοι συγγραφείς του βιβλίου, αντιπροσωπευτικοί όλο σχεδόν το φάσμα των κοινωνικών επιστημών (ψυχολογικό, σημειολογία, φιλοσοφία, νομικές και πολιτικές επιστήμες) δίνοντας έτσι την ανάλογη διάσταση στην παρουσίαση και ανάλυση του όλου θέματος

Το δεύτερο βιβλίο είναι: «Κοινωνία, εξουσία και Μέσα Μαζικής επικοινωνίας Θεωρία και Πράξη», εκδόσεις Παπαζήση και επιμέλεια: Μαρία Κομνηνού - Χρήστου Λυριτζή

Από το πρώτο μέρος θα τονίσουμε το άρθρο του Νικόλας Γκάρνομ: Συνειδησφορά σε μια πολιτική οικονομία των Μέσων Μαζικής επικοινωνίας.

Το δεύτερο μέρος αναφέρεται στα Νέα Μέσα, και στις επιδράσεις και χρήσεις της τεχνολογίας στα Μέσα ενημέρωσης

Σχολικά παιχνίδια
Είδη δώρων
«ΤΟΥΛΑ»
Ευχαριστούμε την πολυπληθή και αξιότιμη πελατεία μας για την προτίμηση και την εμπιστοσύνη που δείχνει στο κατάστημά μας.
Καλό καλοκαίρι
799.900 . Σίνδος

Η ΩΡΑΙΑ ΠΡΩΤΟΒΟΥΛΙΑ ΣΥΝΕΧΙΖΕΤΑΙ

Το 13ο φύλλο της εφημερίδας που εκδίδουν οι μαθητές μας του 2ου δημοτικού σχολείου

Πολλές φορές έχουμε κάνει λόγο για τη χειρόγραφη εφημερίδα «ΜΑΘΗΤΙΚΑ ΝΕΑ» που εκδίδει η μαθητική Κοινότητα της Στ' τάξης του 2ου δημοτικού σχολείου της κωμόπολής μας, μια προσπάθεια που αξίζει πολλά επαινετικά λόγια.

Ήδη η συμπαθητική αυτή εφημεριδούλα που απεικονίζει την κοπιαστική χωρίς αμφιβολία συλλογική επιμονή των μαθητών της Στ' τάξης του 2ου δημοτικού μας σχολείου, έφθασε αισίως στο 13ο φύλλο της του Φεβρουαρίου 1989.

Στο φύλλο αυτό υπάρχει σημείωμα της Ευαγγελίας Τριανταφύλλου για την αποκριά, άρθρο του Γιώργου Τριανταφύλλου για τη μάστιγα των ναρκωτικών στο οποίο ανάμεσα σ' άλλα με απλό και συγκινητικό τρόπο αναφέρει ότι «Τα ναρκωτικά σκοτώνουν χιλιάδες νέους. Αργός θάνατος, έτσι ονομάζονται γιατί αφού πρώτα σε τυραννούν σ' όλη σου τη ζωή, στο τέλος κάποια δόση θα σε σκοτώσει. Νέοι 17 ή 18 χρόνων πεθαίνουν σε κάποια γωνιά με τη σύριγγα στο χέρι, αφού πέρασαν στη ζωή τους την απεριγράπτη αγωνία με τα λεφτά των γονιών τους να ζητιανεύουν μια δόση ναρκωτικών από κάποια σπείρα. Και οι σπείρες τους δίνουν νοθευμένα που τους σκοτώνουν.

ΟΧΙ ΣΤΑ ΝΑΡΚΩΤΙΚΑ! Απευθύνομαι ιδιαίτερα σε σας τα παιδιά που σε λίγα χρόνια θα γίνουμε ντνέοι. Ποτέ κανείς μας να μην μπλέξει με τα ναρκωτικά, ποτέ κανείς μας να μην ακολουθήσει το δρόμο του άτιμου θανάτου. Με μια φωνή όλοι ας φωνάξουμε «ΟΧΙ ΣΤΑ ΝΑΡΚΩΤΙΚΑ»!

Στο ίδιο φύλλο η Ευαγγελία Τριανταφύλλου που γράφει τη στήλη «αξιοθαύμαστα μνημεία» παρουσιάζει το Κολοσσαίο της Ρώμης, αναφέροντας τα εξής:

Το Κολοσσαίο άρχισε να χτίζεται επί αυτοκρατορίας Βεσπασιανού, όμως δεν είχε ακόμα τελειώσει στον καιρό της θασιλείας των γιών του Τίτου και Δομιτιανού. Τα Κολοσσαίο είναι δείγμα της μεγάλης ικανότητας των Ρωμαίων αρχιτεκτόνων. Χτίστηκε εκεί που κάποτε ήταν η λίμνη του αυτοκράτορα Νέρωνα και έτσι το πρώτο τους πρόθλημα ήταν η αποξήρανση της λίμνης. Γι' αυτό έχτισαν πέτρινους υπόνομους που διοχέτευαν τα νερά της λίμνης στον Τίθερι. Το οικοδόμημα αυτό είχε τέσσερις ορόφους σε σχήμα ελλειψοειδές. Στο κέντρο του χώρου απλωνόταν η παλαίστρα και κάτω απ' αυτήν θρισκόταν υπόγειες στοές και αίθουσες απαραίτητες για την προετοιμασία των αγώνων. Οι θεατές κάθονταν σε κυκλικές κλιμακωτές κερκίδες που άρχιζαν απ' το στίθο και έφταναν έως τον εξωτερικό τοίχο που είχε ύψος 91 μ. Στο Κολοσσαίο μαρτύρησαν πολλοί Χριστιανοί.

Στη στήλη «Επίκαιρα» που την επιμελείται ο Θεολόγος Μιχαλακόπουλος με τον τίτλο «Σωματείο ιδιοκτητών σκύλων που δαγκώνουν!» μας λέει:

Επειδή στην Ουδαίνγκτον υπάρχουν κάθε χρόνο 5.700 περιπτώσεις ταχυδρόμων, που τους έχουν δαγκώσει σκύλοι, ο υπουργός των αμερικάνικων ταχυδρομείων, αποφάσισε να μη στέλνεται με ταχυδρόμο η αλληλογραφία, σε σπίτια που έχουν σκύλο που δαγκώνει. Οι ιδιοκτήτες των σκύλων σε διαμαρτυρία ίδρυσαν ένα σωματείο. Το σωματείο, ονομάστηκε έτσι: «Σωματείο ιδιοκτητών σκύλων, που δαγκώνουν»-!!!

> Για να πάει ο τόπος μας μπροστά πρέπει να συνεργαζόμαστε όλοι αδελφικά.

Η Γιάννα Γιαγκόζη επίσης στη στήλη «Παράξενα... αλλά τι παράξενα» αναφέρει:

1. Στη Γιουγκοσλαβία υπάρχει ένας γεροπλάτανος, που η ηλικία του, υπολογίζεται στα 1.900 χρόνια! Για να τον αγκαλιάσουν, χρειάζονται 15 άτομα!
2. Η μεγαλύτερη καμπάνα του κόσμου, βρίσκεται στο Κρεμλίνο της Μόσχας και ζυγίζει 540 τόνους!

Στο ίδιο φύλλο ακόμα δημοσιεύονται αθλητικές ειδήσεις και εκτενές αθλητικό ρεπορτάζ καθώς και η είδηση με τον τίτλο «Μια πολύ καλή προσπάθεια από μαθητές Γυμνασίου και παιδιά της Ιθάκης» για την πρωτοβουλία τους να συμμετάσχουν στη δεντροφύτευση που οργάνωσε η Κοινότητα στο χώρο από την ΤΕΚΟΣΣΑ μέχρι το Γαλλικό ποταμό, παρουσίαση βιβλίων και κινηματογραφικών ταινιών, ανέκδοτα, σκίτσα κλπ.

Κλείνουμε με το γουστόζικο ανέκδοτο της Νατάσσας Νικολάου:

— Τον δάσκαλό μας δεν τον χωνεύω καθόλου...

— Έτσι εξηγείται γιατί δεν μιλάς καθόλου όταν σε σηκώνει στο μάθημα...

Ας σημειώσουμε και πάλι ότι τη συντακτική επιτροπή της εφημερίδας αποτελούν οι μαθητές Ευαγγελία Τριανταφύλλου, Θεολόγος Μιχαλακόπουλος, Γιώργος Τριανταφύλλου και Γιάννα Γιαγκόζη, ενώ στην έκδοση του φύλλου αυτού συνεργάστηκαν και οι Νατάσσα Νικολάου και Χρύσα Σταθοκωστοπούλου.

Αγαπητά μας παιδιά σας εύχόμαστε ολόψυχα να συνεχίσετε απτόητοι την ωραία αυτή προσπάθειά μας

ΑΝΔΡΕΑΣ Π. ΜΠΟΖΙΝΗΣ

Συγκέντρωση διαμαρτυρίας στη Χαλάστρα για τον Κεντρ. Αποχετευτικό Αγωγό

Δυναμική συγκέντρωση διαμαρτυρίας πραγματοποίησαν οι κάτοικοι της γειτονικής μας Χαλάστρας το θράδυ της Τρίτης 16 Μαΐου στην κεντρική πλατεία της κωμόπολης, αντιποκρινόμενοι στην πρόσκληση της συντονιστικής επιτροπής αγώνων που έχει συγκροτηθεί από εκπροσώπους των τοπικών αρχών και των μαζικών φορέων για να συντονίζει τους αγώνες για την προώθηση των προθλημάτων της Χαλάστρας και της περιοχής.

Οι κάτοικοι της Χαλάστρας εκδήλωσαν τη διαμαρτυρία τους για την έναρξη της λειτουργίας του Κεντρικού Αποχετευτικού Αγωγού, δηλώνοντας ότι δεν είναι αντίθετοι στη λειτουργία του αγωγού και τον καθαρισμό του όρμου της Θεσσαλονίκης, από τα αστικά και τα θιομηχανικά λύματα, αλλά είναι αντίθετοι με τη μεταφορά του προθλήματος από τη μια περιοχή στην άλλη, χωρίς να γίνεται δευτεροθάθμιος θιολογικός καθαρισμός των λυμάτων.

Στη συγκέντρωση μίλησε ο πρόεδρος της Κοινότητας Χαλάστρας κ. Αντ. Γραμματικής και απηυθυναν χαιρετισμό ο πρόεδρος της Κοινότητας Ν. Μαλγάρων κ. Ι. Χαριτόπουλος, ο Κοινοτικός Σύμβουλος Καλοχωρίου κ. Δημ. Μουκατατζής, θουλευτές και εκπρόσωποι κομμάτων, οι οποίοι τόνισαν ότι η λειτουργία του αγωγού σε καμια περίπτωση δεν μπορεί να αρχίσει χωρίς μελέτη περιβαλλοντικών επιπτώσεων και χωρίς να προηγηθεί πλήρης καθαρισμός των λυμάτων, ενώ παράλληλα θα πρέπει να δημιουργηθούν και οι απαραίτητοι μηχανισμοί κοινωνικού ελέγχου

ΕΓΚΡΙΘΗΚΕ ΨΗΦΙΣΜΑ

Στο τέλος οι συγκεντρωθέντες ενέκριναν ψήφισμα διαμαρτυρίας, στο οποίο αναφέρονται ανάμεσα σ' άλλα και τα παρακάτω:

«Η συντονιστική επιτροπή των μαζικών φορέων με επικεφαλής τον πρόεδρο της κοινότητας δηλώνουν την αντίθεσή τους στη λειτουργία του κεντρικού αποχετευτικού αγωγού Θεσσαλονίκης, με τη σημερινή του μορφή. Γιατί, χωρίς δευτεροθάθμιο και τριτοθάθμιο θιολογικό καθαρισμό, η απόρριψη των λυμάτων της Θεσσαλονίκης καθώς και των θιομηχανικών και θιοτεχ



ΕΚΛΑΪΚΕΥΜΕΝΗ ΕΠΙΣΤΗΜΗ

Υπέρταση

Η Υπέρταση είναι μια ασθένεια που ταλαιπωρεί εκατομμυρια άτομα σε όλον τον κόσμο, ιδιαίτερα στις βιομηχανικές χώρες και γίνεται αιτία εγκεφαλικών και καρδιοαγγειακών επεισοδίων.

Η φυσιολογική κυκλοφορία του αίματος συντελεί, ώστε η πίεση κάτω από κανονικές συνθήκες, να μένει σταθερή, να προσαρμόζεται στις εκάστοτε απαιτήσεις του οργανισμού και μετά από κόπωση να επανέρχεται γρήγορα στα φυσιολογικά επίπεδα.

Όταν λέμε Υπέρταση, εννοούμε την πάθηση εκείνη κατά την οποία, η πίεση του αίματος στο αρτηριακό σύστημα, είναι υψηλότερη του φυσιολογικού και ξεπερνά το απαραίτητο όριο που χρειάζεται ο οργανισμός, για τη λειτουργία των οργάνων και των περιοχών του σώματος.

Για να κρίνουμε την Υπέρταση, δηλαδή την παθολογική πίεση, πρέπει να γνωρίζουμε κατά μέσο όρο τα φυσιολογικά επίπεδα της πίεσης σε κάθε ηλικία.

Έτσι οι φυσιολογικές τιμές στα νεογέννητα είναι 60 η συστολική, 40 η διαστολική. Στον πρώτο χρόνο 80/60 στα δέκα 100/50 στα 20 115/70 στα 30 120/75 στα 40 130/80 στα 50 130-140/80-85 στα 60 145-150/85-90 στα 70 160/90.

Με την αύξηση λοιπόν της ηλικίας και στα δύο φύλλα, αυξάνεται η συστολική πίεση και λιγότερο η διαστολική.

Τα φυσιολογικά αυτά επίπεδα δεν εξαρτώνται μόνο από την ηλικία, αλλά και από άλλους παράγοντες, όπως είναι το φύλο, η φυλή, η σωματική διάπλαση, η διατροφή κλπ.

Κατά την μέτρηση της πίεσης πρέπει να λαμβάνουμε υπόψη και τις φυσιολογικές ημερήσιες διακυμάνσεις. Το πρωί η πίεση είναι χαμηλότερη από ό,τι το βράδυ. Μετά τα γεύματα είναι συνήθως αυξημένη. Σε όρθια στάση, η συστολική πίεση είναι μικρότερη από ό,τι σε κλινήρη θέση.

Επίσης θα πρέπει να προσέξουμε τους ψυχικούς παράγοντες που παίζουν ρόλο και μπορούν να αυξήσουν την πίεση (άγχος, σύγχυση, φόβος, πόνος, συγκίνηση).

Ακόμη η πίεση επηρεάζεται και από τον καιρό. Τους θερινούς μήνες η πίεση είναι χαμηλότερη, επειδή με τον ιδρώτα χάνουμε και αλάτι.

Παράγοντες που μπορούν να προκαλέσουν Υπέρταση είναι, ο Σαγχαρώδης Διαβήτης, οι υπερλιπιδαιμίες (αυξημένα τριγλυκερίδια και χοληστερίνη) το κάπνισμα, η παχυσαρκία, η κληρονομική επιβάρυνση κλπ.

Η Υπέρταση μπορεί να είναι πρωτοπαθής και αποκλειστική πάθηση (ονομάζεται και ιδιοπαθής Υπέρταση) ή να είναι αποτέλεσμα άλλων ασθενειών, όπως π.χ μιας νεφρικής πάθησης, όγκου των επινεφριδίων, ετένωσης του ισθμού της Αορτής, πάθησης του θυρεοειδούς αδένος, εγκεφαλοπάθεια κλπ. Τότε λέγεται δευτεροπαθής Υπέρταση.

Η Υπέρταση διακρίνεται επίσης σε ελαφρά έως μέτρια ιδιοπαθής Υπέρταση με διαστολική 100-105 που αντιπροσωπεύει το 80-85% του συνόλου των μορφών της Υπέρτασης και στη βαρειά ανθεκτική Υπέρταση (νεφραγγειακή Υπέρταση) όπου τόσο η συστολική όσο και η διαστολική πίεση, είναι πολύ αυξημένη.

Η Υπέρταση για αρκετό χρονικό διάστημα δεν προκαλεί ενοχλήσεις, γι' αυτό και η διάγνωση γίνεται πολύ αργότερα, όταν πλέον προκλήθηκαν επιπλοκές (αρτηριοσκλήρυνση, καρδιακή ανεπάρκεια, έμφραγμα μυοκαρδίου, εγκεφαλικό επεισόδιο, θλάβες στα μάτια κλπ.).

Χωρίς διάγνωση και θεραπεία, ο υπερτασικός πεθαίνει πρόωρα. Γι' αυτό το λόγο μερικοί επιστήμονες ονόμασαν την Υπέρταση σιωπηλό δολοφόνο.

Η έγκαιρη λοιπόν διάγνωση, η συνεχής παρακολούθηση και η ανάλογη θεραπεία της Υπέρτασης ανεβάζουν το όριο ζωής.

Προληπτικά, συνιστάται τακτικός έλεγχος της πίεσης, μείωση του αλατιού στα φαγητά, περιορισμός στο κάπνισμα και στα οινοπνευματώδη, μείωση του βάρους στους παχύσαρκους, έλεγχος των λιπιδίων του αίματος (χοληστερίνη, τριγλυκερίδια), αύξηση της σωματικής δραστηριότητας και αποφυγή του άγχους.

Η θεραπεία αντιμετωπίζεται συνήθως με φάρμακα. Όταν θέβαια υπάρχει οργανικό πρόβλημα (θυρεοειδής, στένωση ισθμού αορτής, ετένωση νεφρικής αρτηρίας κλπ.), τότε συνιστάται χειρουργική επέμβαση.

ΑΛΕΞ. ΠΑΤΕΙΝΑΚΗΣ
Ιατρός

ΤΙΜΗΤΙΚΗ ΔΙΑΚΡΙΣΗ ΑΠΟ ΤΗΝ ΤΕΔΚ ΑΠΟΝΕΜΗΘΗΚΕ ΣΤΗΝ ΚΟΙΝΟΤΗΤΑ ΜΑΣ ΓΙΑ ΤΗΝ ΕΚΔΟΣΗ ΤΗΣ ΕΦΗΜΕΡΙΔΑΣ

Η σπουδαιότητα της απόφασης που πήρε η Κοινοτική μας Αρχή για την έκδοση της τοπικής μας εφημερίδας δεν αναγνωρίζεται μόνο από τους κατοίκους και από τους φίλους της Κοινότητάς μας που περιθάλλουν τη «ΣΙΝΔΟ» με αγάπη και στοργή, αλλά αναγνωρίζεται και μάλιστα επίσημα από τις αρχές, τους κοινωνικούς φορείς κλπ.

Σε σεμνή τελετή που πραγματοποιήθηκε το πρωί της Παρασκευής 19 Μαΐου στην αίθουσα συνεδριάσεων των γραφείων της Τοπικής Ένωσης Δήμων και Κοινοτήτων του νομού μας (ΤΕΔΚ) και κατά τη διάρκεια της συνεδρίασης του Διοικητικού Συμβουλίου, ο πρόεδρος της ΤΕΔΚ, δήμαρχος Καλαμαριάς κ. Θρασ. Λαζαρίδης, εκτελώντας απόφαση του διοικητικού συμβουλίου της ΤΕΔΚ απένειμε στην Κοινότητά μας έγγραφο τιμητικής διάκρισης για την έκδοση της τοπικής της εφημερίδας «Η ΣΙΝΔΟΣ» η συμβολή της οποίας στην ανάπτυξη του θεσμού της Τοπικής Αυτοδιοίκησης στην προβολή και στην ενημέρωση των πολιτών, είναι πολύ επαινετική, όπως δήλωσε.

Το έγγραφο που συνοδεύονταν και από χρηματικό βραβείο 150.000 δρχ., το παρέλαβε ως εκπρόσωπος της Κοινότητάς μας ο διευθυντής της εφημερίδας μας, κ Ανδρ Π Μποζίνης, προς τον οποίο όλα τα μέλη του διοικητικού συμβουλίου της ΤΕΔΚ εξέφρασαν τα συγχαρητήρια τους για την έκδοση της άρτιας από κάθε άποψη εφημερίδας μας καθώς και τις ευχές τους για συνεχή θελτίωσή της.

Ο πρόεδρος και το διοικητικό συμβούλιο της ΤΕΔΚ συγχάρηκαν επίσης και προσωπικό τον κ. Ανδρ. Μποζίνη για το ζήλο με τον οποίο επιμελείται την έκδοση της εφημερίδας μας.

Τιμητική διάκριση απονεμήθηκε επίσης και στις Κοινότητες Θέρμης και Σουρωτής, που κι αυτές εκδίδουν δικές τους τοπικές εφημερίδες.



ΑΣ ΜΗΝ ΞΕΧΝΑΜΕ ΚΑΙ ΤΑ ΠΑΛΙΑ

Παλιές ονομασίες χωριών του νομού Θεσσαλονίκης

Θεωρήσαμε καλό για ιστορικούς λόγους, να παραθέσουμε τις παλιές ονομασίες γνωστών οικισμών της Θεσσαλονίκης και του Νομού της. Οι ονομασίες αυτές ίσχυαν τουλάχιστον μέχρι το 1923 οι περισσότερες, ενώ κάποιες διατηρήθηκαν και μέχρι τις τελευταίες δεκαετίες και είναι πολύ γνωστές κυρίως στους παλιότερους κατοίκους της περιοχής μας, οι οποίοι και τις χρησιμοποιούσαν, αφού χρειάσθηκε κάποιος χρόνος για να επικρατήσουν οι νέες ονομασίες.

Αναζητήσαμε λοιπόν σε διάφορα βιβλία, βρήκαμε και παραθέτουμε τις παλιές αυτές ονομασίες, δίπλα στις επίσημες και μέσα σε παρένθεση, για να γνωρίσουν και οι νεότερες γενιές τις ονομασίες αυτές, που είναι:

Ανατολικό (Βαλμάδα)
Άγιος Αθανάσιος (Καβακλή)
Άνω Σχολάρι (Σαράι)
Αγιονέρι (Βερλάντζα)
Άδενδρο (Κιρτζιλάρ)
Βραχιά (Καγιαλή)
Γέφυρα (Τσίγγι)
Γαλλικός (Σαλαμαλή)
Διαβατά (Δανδουλάρ και Τρία Χάνια)
Ταγαράδες (Ταγαρτζήδες)
Τριάδι (Κραν-Καγιά-Τσαλί)
Φίλυρο (Γιαλατζίκ)
Χαλάστρα (Κουλιακιά)
Ωραιόκαστρο (Δαούτ Μπαλή)

Φυσικά υπάρχουν κι άλλα χωριά του νομού Θεσσαλονίκης, που ιταλιάτρες είχαν άλλα ονόματα, αλλά για να ολοκληρωθεί η έρευνα αυτή χρειάζεται πολύ προσπάθεια.

ΕΡΕΥΝΑ
Θόδωρος Γκλαβέρης

Δρυμός (Δρυμυγλαβα)
Εύοσμος (Νέος Κουκλουτζάς και Παλαιό Χαρμάνκιοϊ)
Θέρμη (Σέδες)
Καλοχώρι (Κασκάρκα)
Κουφάλια (Κουρφάλια)
Κύμινα (Γιαντσίδες)
Κάτω Σχολάρι (Αδαλή)
Καρδία (Καρα-Τσοχαλή και Κάτω Τροχανλή)
Λάκκωμα (Ακματζαλή)
Μεσημέρι (Μεσμερλή)
Μελισσοχώρι (Μπάλτζα)
Μικρό Μοναστήρι (Ζορμπάς)
Νέα Ευκαρπία (Λεμπετάκι)
Νέα Αγχίαλος (Ίγγλις)
Νέα Μαγνησία (Λαχανόκηπος και Αραπλή)
Νέο Κορδελιό (Χαρμάνκιοϊ)
Νέα Μεσημβρία (Μπογαρίεβο και Καραβία)
ΝέαΡαιδεστός (Μαντζάρηδες)
Νέα Κερασιά (Καραμπουρνού)
Νέοι Επιβάτες (Μπαξέ-Τσιφλίκ)
Νέο Πλαγιάρι (Οζούν Αλή)
Νέα Φιλαδέλφεια (Νάρες)
Ξηροχώρι (Γκόρδενο)
Πολίχνη (Καρά Ισίν)
Πεντάλοφος (Γραδεμπόρι)
Πυλαία (Γκαμπσίδα)
Ροδοχώρι (Τοπ-Αλί)
Σίνδος (Τσεκελή)
Τρίλοφος (Ζουμπάτες)

ΓΡΑΨΤΕ ΣΤΗ «ΣΙΝΔΟ»



Όλοι πονάμε τον τόπο που ζούμε και όλοι επιθυμούμε την πρόοδό του. Μη διστάζετε λοιπόν. Γράψτε ελεύθερα (για να δημοσιευτούν στην εφημερίδα μας) τις γνώμες σας, τις ιδέες σας, τις απόψεις σας, τις προτάσεις σας, τα σχόλιά σας και την κριτική σας για όλα τα θέματα που αφορούν τη ζωή μας. Βοηθάτε έτσι να πάει ο τόπος μας μπροστά.

Θερμά χειροκροτήματα για το χορευτικό μας στα Αργύρια Επανομής

Εξαιρετική επιτυχία σημείωσε η φετινή 3η αγροτοβιοτεχνική έκθεση Επανομής, που πραγματοποιήθηκε από τις 12 μέχρι τις 17 Μαΐου από την Ένωση Βιοτεχνών Επανομής και Περιχώρων, σε συνεργασία με την Κοινότητα και τους τοπικούς φορείς, στα πλαίσια των καθιερωμένων πολιτιστικών και θρησκευτικών εκδηλώσεων «Αργύρια» που πραγματοποιούνται κάθε χρόνο στη μνήμη του Επανομίτη Αγίου Αργυρίου που μαρτύρησε.

Σκοπός της έκθεσης είναι η γνωριμία των παραγωγών της περιοχής με τις εξελίξεις στο γεωργικό τομέα και τις νέες τεχνολογίες, η διατήρηση της παράδοσης της περιοχής και η επιβράβευση κάθε συλλογικής ή ατομικής πρωτοβουλίας, που συμβάλλει στην πρόοδο.

Το καλλιτεχνικό πρόγραμμα των εκδηλώσεων που πραγματοποιήθηκαν στη διάρκεια της φετινής έκθεσης, ήταν πλουσιότατο και εμφανίστηκαν χορευτικά συγκροτήματα, γυμναστικοί σύλλογοι κλπ., μεταξύ δε με μεγάλη επιτυχία και το χορευτικό συγκρότημα του πολιτιστικού συλλόγου της κωμόπολής μας, που χειροκροτήθηκε θερμά.

Στην έκθεση μετείχαν 65 βιομηχανίες και βιοτεχνίες γεωργικών μηχανημάτων και εργαλείων, οργανισμοί, σύλλογοι κλπ., ενώ στη διάρκειά της πραγματοποιήθηκε ειδική βραδιά για την Τοπική Αυτοδιοίκηση, ομιλία του προέδρου της ΚΥΔΕΠ κ. Κώστα Διαμαντή, για τα αγροτικά προβλήματα και βραδιά αφιερωμένη στους ηλικιωμένους, ενώ η οργανωτική επιτροπή βράβευσε παράγοντες συνεσμών και σύλλογων της περιοχής για τη δράση τους.

«ΚΛΕΙΣΤΟ» ΣΤΗ ΣΙΝΔΟ

Την ώρα της εκτύπωσης της «Σίνδου», γνωστοποιήθηκε επίσημα στην Κοινότητά μας, η ανάθεση, από τη Γ.Γ. Αθλητισμού, σε εργολάβο της ανέγερσης στην κωμόπολή μας σύγχρονου, κλειστού γυμναστηρίου, με κερκίδες για 400 θεατές.

ΤΩΡΑ ΑΚΟΜΑ ΠΙΟ ΦΘΗΝΑ!
Εξοικονομήστε χρήμα ψωνίζοντας από την
ΑΠΟΘΗΚΗ
Χαρτικών - πλαστικών και απορρυπαντικών
Χ.Γ. ΜΑΥΡΟΥΔΗ
ΟΔΟΣ ΟΧΙ 45 ΣΙΝΔΟΣ
798.247

ΑΡΒΑΝΙΤΙΔΗΣ Ο.Ε.
ΒΙΟΜΗΧΑΝΙΚΑ ΧΡΩΜΑΤΑ
ΣΙΔΗΡΙΚΑ – ΥΔΡΑΥΛΙΚΑ
ΧΡΩΜΑΤΙΚΑ
ΒΙΟΤΕΧΝΙΑ ΧΡΩΜΑΤΩΝ
ΠΛΑΣΤΙΚΑ – ΥΔΡΟΧΡΩΜΑΤΑ
RELIEF – ΤΣΙΜΕΝΤΟΧΡΩΜΑΤΑ κλπ.
ΣΙΝΔΟΣ, 799.195 – 798.582

ΕΚΠΑΙΔΕΥΤΙΚΑ ΘΕΜΑΤΑ

Η ξένη γλώσσα στη ζωή μας

Ένα φαινόμενο που έχει μπει για τα καλά στη σημερινή μας ζωή, είναι η παρουσία ξενόγλωσσων επιγραφών. Σε καταστήματα, αντιπροσωπείες, καφετερίες, διαφημίσεις κ.ά., αλλά που οφείλεται αυτό το γεγονός και ποιες οι επιπτώσεις του;

Αυτό το θέμα, μαζί με τη γενικότερη ανάγκη της ξένης γλώσσας θα προσπαθήσουμε να αγγίξουμε, είναι οπωσδήποτε δύσκολο να δώσουμε τις απαραίτητες απαντήσεις, αλλά θα σκιαγραφήσουμε την παρουσία του.

Η ξένη γλώσσα στη δημόσια και ιδιωτική εκπαίδευση

Η πρώτη επαφή με την ξένη γλώσσα, στους περισσότερους ανθρώπους που δεν πηγαίνουν στα φροντιστήρια, γίνεται με την εισαγωγή τους στη μέση εκπαίδευση.

Ο χρόνος και τα μέσα, καθώς και οι συνθήκες κάτω από τις οποίες πραγματοποιούνται διαφέρει στις δυο κατηγορίες σχολείων.

α) Στα δημόσια σχολεία: Το ωράριο που κατέχει η ξένη γλώσσα εδώ, είναι το ελάχιστο στο σύνολο των μαθημάτων (2 ώρες την εβδομάδα) στις οποίες καλούνται οι καθηγητές να καλύψουν μια συγκεκριμένη ύλη, προκαθορισμένη, την οποία πολλές φορές δεν καλύπτουν για διάφορους αστάθμητους παράγοντες.

Πρέπει μέσα στο καθορισμένο χρονικό διάστημα να μάθουν οι μαθητές την ανάλογη ύλη και να την εμπεδώσουν στα εξής στάδια (νέες λέξεις και εκφράσεις, γραμματική, ανάγνωση και —σπάνια— διάλογος μεταξύ των μαθητών), πράγμα που τις περισσότερες φορές δεν γίνεται, γιατί ή γίνεται παράλειψη κάποιου ή κάποιων σταδίων ή συμπύσσεται η δουλειά στο καθένα, κάτι που δυσκολεύει, αρκετά τους μαθητές, διότι δεν προλαβαίνουν να αποκτήσουν ολοκληρωμένη εικόνα και μοιραία δημιουργούνται κενά.

Παράλληλα θεωρείται ένα από τα **δευτερεύοντα μαθήματα** του σχολείου και καλλιεργείται η νοοτροπία να ξεπερνιέται **με το βάρος των πρωτευόντων μαθημάτων**, ενώ ο καθένας, είτε είναι επιστήμονας είτε έμπορος, είτε τεχνικός, έχει άμεση ανάγκη της ξένης γλώσσας πρώτα για επαγγελματικούς λόγους και ύστερα για καθαρά προσωπικούς-πρακτικούς λόγους (ταξίδια, γνωριμίες, συνέδρια, εξυπηρετήσεις κλπ.).

Πρέπει να συμπληρώσουμε ότι, τα μέσα που χρησιμοποιούνται σήμερα (ένα βιβλίο και ένα τετράδιο ασκήσεων) δεν επαρκούν για την ιδιαιτερότητα του μαθήματος, εδώ **έχουμε να κάνουμε με ένα ξένο κώδικα και όχι με τις γνώσεις κάποιου θεωρητικού ή πρακτικού μαθήματος**. Αυτό προϋποθέτει μια ιδιαίτερη ευαισθησία στο ωράριο και το υλικό του, προς όφελος των μαθητών, που σήμερα δεν υπάρχει, παρά την καλή θέληση των καθηγητών, με αποτέλεσμα να πετυχαίνεται η αποστήθιση κάποιων γραμματικών γνώσεων ή κάποιων διαλόγων που στην ουσία κάνουν το μάθημα ανώφελο και ανιαρό.

β) Στα ιδιωτικά σχολεία: Εδώ τα πράγματα διαφέρουν σε κάποιο βαθμό, γιατί για να δικαιολογήσουν την ύπαρξή τους και εξαιτίας του ανταγωνισμού μεταξύ τους και με τα δημόσια, ανεβάζουν τις ώρες και ενδεχομένως το επίπεδο διδασκαλίας στην ξένη γλώσσα, ώστε να παρέχουν ένα επιπλέον πλεονέκτημα στους αποφοίτους τους, για τη συνέχεια στα ξενόγλωσσα τμήματα των πανεπιστημίων της Ελλάδας, αφού πρωτεύουν στη γραπτή δοκιμασία στην ξένη γλώσσα στις γενικές εξετάσεις, ή για τη συνέχιση των σπουδών τους στα ξένα πανεπιστήμια σε δοους πρωτεύουν, αλλά και στους υπόλοιπους με κάποιες εξετάσεις.

Όμως, η κατηγορία των ιδιωτικών σχολείων δεν είναι προϊόν στη μεγάλη μερίδα του κόσμου με εισόδημα μέσο, έτσι τα πλεονεκτήματα που προσφέρουν έναντι αμοιβής απολαμβάνονται από άτομα με οικονομική ευχέρεια, ως επί το πλείστον.

Τα φροντιστήρια. Ένα μέσο που είναι προσιτό στη μεγαλύτερη μερίδα του κόσμου είναι τα φροντιστήρια, που προσπαθούν να καλύψουν το κενό σ' αυτόν τον τομέα και που παίζουν πρωταγωνιστικό ρόλο για τη σωστή εκμάθηση της ξένης γλώσσας, αφού ασχολούνται με το συγκεκριμένο αντικείμενο παρακολουθούν την εξέλιξη του μέσα από μεθόδους που εισάγουν από το εξωτερικό, ακόμα περισσότερο τώρα, με την είσοδο των ηλεκτρονικών υπολογιστών, που συνδύζουν ταχύτητα και ποιότητα.

Τα προγράμματά τους είναι, είτε το δεχόμαστε είτε όχι, τα πιο ολοκληρωμένα μέχρι τώρα, τα δε εκπαιδευτικά ταξίδια που οργανώνουν, μερικές φορές δίνουν έναν τόνο πρωτοποριακό.

Τα Ινστιτούτα. Αυτά τα ιδρύματα έχουν έναν χαρακτήρα ημι-κρατικό και ημι-επίσημο, γιατί ιδρύονται σε συνεργασία με τα μορφωτικά τμήματα των αντίστοιχων ξένων πρεσβειών και του ελληνικού κράτους, εκεί εκτός από τα μαθήματα της γλώσσας, πραγματοποιούνται διάφορες εκδηλώσεις πολιτιστικού και επιστημονικού περιεχομένου σε διακρατικό κυρίως επίπεδο.

Αλλά όλες αυτές οι κινήσεις δεν επαρκούν για να σκεπάσουν ή να λύσουν ριζικά το πρόβλημα που σ' ένα σημαντικό μέρος του παραμένει και στα πλαίσια της ΕΟΚ του 1992 θα οξυνθεί, με τις ανάλογες επιπτώσεις.

Πρέπει να μάθουμε τι παίρνουμε και τι δίνουμε, πράγμα που δεν έχει γίνει δυστυχώς συνείδηση στη σύγχρονη ελληνική πραγματικότητα, κι αυτό για να μπορούμε να ελέγχουμε αυτά που μας προσφέρουν, και να μην γινόμαστε έρμαιο των εισαγωγών, αλλά και να μην απομονωθούμε για τις αδυναμίες μας. Η πρόβεση της πολιτείας για την εισαγωγή της ξένης γλώσσας στην πρωτοβάθμια εκπαίδευση, είναι αξιέπαινη και **πρέπει να γίνει πραγματικότητα το συντομότερο**, για να εξυπηρετήσει το κοινό συμφέρον, να διευκολύνει την εξέλιξη των παιδιών στη γλώσσα από το Δημοτικό στο Γυμνάσιο που θα είναι πιο προχωρημένη και θα βοηθήσει και στην καταπολέμηση της ανεργίας με τη δημιουργία νέων θέσεων εργασίας, αλλά και πάλι θα χρειαστεί εκσυγχρονισμός του συστήματος διδασκαλίας που ήδη υπάρχει, με περισσότερα διδακτικά μέσα και με ένα ωράριο μεγαλύτερο και πιο ευέλικτο.

Μια ξένη γλώσσα αποτελεί το ελάχιστο που θα μπορούσε να γνωρίζει ο κάθε πολίτης μιας χώρας με τις αξιώσεις του 2000, για να μη γίνει κομπάρσος, από πρωταγωνιστής των εξελίξεων.

Η ξένη γλώσσα στην επιστήμη και την τεχνολογία. Πέρα από τους παραπάνω λόγους, είναι γνωστό ότι η επιστήμη και η τεχνολογία, δεν μπορεί να προχωρεί μεμονωμένα και ανεξάρτητα, σε κάθε χώρα. Χρειάζεται λοιπόν ο συνδυασμός της γνώσης σε παγκόσμιο επίπεδο, ώστε να αλληλοκαλύπτονται τα κενά, που δεν είναι δυνατό να προβλέψουν οι επιστήμονες από μόνοι τους, χωρίς τη συμπλήρωση από τους συναδέλφους τους σε άλλο κράτος, πολύ περισσότερο στην Ελλάδα, που τόσο η έρευνα σε γενικό επίπεδο, όσο και σε συγκεκριμένους κλάδους, όπως κοινωνιολογία, ψυχολογία, βιολογία, μικροηλεκτρονική κλπ., είναι από ελλείπης ως ανύπαρκτη.

Στον τεχνολογικό-τεχνοκρατικό τομέα δανειζόμαστε, σε μεγάλο ποσοστό, τις μελέτες και τα πορίσματα έξων επιστημόνων τόσο για τις εφαρμογές, όσο και για τη διδασκαλία μας στην τριτοβάθμια εκπαίδευση.

Η άγνοια του πολύπλευρου ρόλου της ξένης γλώσσας σ' όλους τους τομείς που αναφέρθηκαν κοστίζει σε όλους μας, άλλοτε φανερά και άλλοτε κρυφά όμως με τα ίδια αποτελέσματα και κυρίως με την παρερμηνεία των μηνυμάτων, των ενεργειών που αλλοιώνουν την προσωπικότητα του καθένα μας.

Η ξενομανία. Όπως είπαμε και παραπάνω, η εισβολή της ξένης νοοτροπίας μας έχει δημιουργήσει την ξενομανία που λειτουργεί σε επικίνδυνα επίπεδα, ιδιαίτερα με την προβολή της ξένης μουσικής, σε βάρος μάλιστα της ελληνικής.

Οι διαφημιστικές (καμπάνιες) εκστρατείες που κατά μεγάλο ποσοστό είναι απομιμήσεις των ξένων περνάνε τα μηνύματά τους με την αντίστοιχη ορολογία στα προϊόντα τους, περισσότερο με στόχο τον εντυπωσιασμό, αλλά και στις ελληνικές διαφημίσεις, πολλές φορές, η μουσική επένδυση έχει αποσπάσματα από ξένες μουσικές επιτυχίες, αυτά τα φαινόμενα παρατηρούνται σ' όλα τα μέσα μαζικής ενημέρωσης (τηλεόραση, ραδιόφωνο, τύπος), κατά συνέπεια δεχόμαστε τις επιθέσεις σε μεγάλη κλίμακα, με αντίδραση που ξεκινά από την παθητικότητα και καταλήγει στη μανία (ξένες φίρμες, ξένα προϊόντα, ξένα αποφθέγματα —αλόγκανς—) με τάση άρνησης της τοπικής πραγματικότητας και δημιουργίας.

Είμαστε δηλαδή, μια τοπική αγορά διεθνούς επιπέδου και πειραματισμού, που μέσα από την άγνοια του ρόλου της γλώσσας, ελληνικής και ξένης, γίνεται έρμαιο θύμα των πειραματιστών του.

Με την κατάκτηση μιας τουλάχιστον, ξένης γλώσσας, κατακτάμε και τη δυνατότητα μιας δεύτερης σύγχρονης αντίληψης που συνδυασμένη με τη μητρική θα μας ανοίξει νέους ορίζοντες στον κόσμο που τρέχει και δεν περιμένει.

ΓΡΑΦΕΙ Ο ΔΗΜ. ΔΡΟΓΙΔΗΣ Δάσκαλος

Το καθαριστήριο - βαφείο
ΓΕΩΡΓΙΟΥ ΑΛΜΠΑΝΗ
Μεταφέρθηκε στην οδό Βασ. Γεωργίου Β΄ και Αγωνιστών Εθνικής Αντίστασης γωνία, κοντά στο 2ο δημοτικό σχολείο.
ΣΑΣ ΕΞΥΠΗΡΕΤΟΥΜΕ σε περίπτωση ανάγκης και αναλαμβάνουμε την παραλαβή και επιστροφή των ρούχων σας
ΩΡΕΣ ΛΕΙΤΟΥΡΓΙΑΣ: όλη τη διάρκεια της μέρας και όλες τις μέρες της εβδομάδας
ΤΗΛ. 798.073 και 799.126, ΣΙΝΔΟΣ

Αποφάσεις της ΤΕΔΚ

Στις 19 Μαΐου συνεδρίασε το διοικητικό συμβούλιο της Τοπικής Ένωσης Δήμων και Κοινοτήτων (ΤΕΔΚ) του νομού μας και ανάμεσα σε άλλες, πήρε και τις παρακάτω ενδιαφέρουσες αποφάσεις:

Καταπολέμηση των κουνουπιών

Ύστερα από τη διαπίστωση ότι υπάρχει ανάγκη άμεσης καταπολέμησης των κουνουπιών, το Διοικητικό Συμβούλιο της ΤΕΔΚ, πήρε την απόφαση να συστήσει σε όλες τις Κοινότητες του νομού να προμηθευτούν από την ελεύθερη αγορά τις αναγκαίες ποσότητες φεκαστικού φαρμάκου και συγκροτώντας συνεργεία, να προβούν σε ψεκασμούς.

Οι σχετικές δαπάνες θα καλυφθούν από κονδύλιο που θα διατεθεί από τη Νομαρχία που για την εξασφάλιση του έγιναν από τη διοίκηση της ΤΕΔΚ σχετικές ενέργειες.

Εθνική αντίσταση

Συγκροτείται στη νομαρχία Θεσσαλονίκης και δεύτερη δευτεροβάθμια επιτροπή κρίσης αγωνιστων εθνικής αντίστασης.

Το διοικητικό συμβούλιο της ΤΕΔΚ όρισε ως τακτικό μέλος της επιτροπής από μέρους της ΤΕΔΚ το δήμαρχο Σταυρούπολης κ. Χρ. Τσακίρη, με αναπληρωτή του το δήμαρχο Μενεμένης κ. Σωτ. Γεωργιάδη.

Κατασκηνώσεις της ΤΕΔΚ

Σύμφωνα με απόφαση του διοικητικού της Συμβουλίου, από την ΤΕΔΚ θα σταλούν φέτος με δαπάνη της, 400 παιδια στην ορεινή κατασκήνωση του Βερτίσκου και στις παραθαλάσσιες κατασκηνώσεις Μεταμόρφωσης και Ψακούδια Ορμύλιας της Χαλκιδικής.

Ήδη στάλθηκε έγγραφο σε όλους τους δήμους και τις Κοινότητες του Νομού, να επιλέξουν από 5 παιδιά και να γνωρίσουν το γρηγορότερο στην ΤΕΔΚ τα ονόματά τους.

Ενίσχυση εκδηλώσεων

Το διοικ συμβούλιο της ΤΕΔΚ αποφάσισε να διατεθεί οικονομική ενίσχυση 250 000 δρχ στο δήμο Κουφαλίων για την πραγματοποίηση των πολιτιστικών εκδηλώσεων «Αδριάδα» και 200 000 δρχ στην Κοινότητα Επανομής, για την πραγματοποίηση στις 28 Μαΐου των λαικών ιππικων και αθλητικών αγώνων.

Σωστός και χρήσιμος πολίτης είναι αυτός που είναι ενημερωμένος για τα θέματα του τόπου του.
Αν θέλετε να ενημερωνεστε σωστά και υπεύθυνα, παρακολουθείτε τις συνεδριάσεις του Κοινοτικού Συμβουλίου.

ΕΚΔΗΛΩΣΕΙΣ ΤΟΠΙΚΩΝ ΦΟΡΕΩΝ

Εκδήλωση για τη γιορτή της μητέρας οργάνωσαν οι γονείς και κηδεμόνες των μαθητών του 1ου δημ. σχολείου



Μάνα που προστατεύει τα παιδιά της από τον πόλεμο. (Λιθογραφία του 1943 του Καίτε Κόλβιτς).

Με τη συμμετοχή των εκπαιδευτικών, όλων των γονέων, των μαθητών του 1ου δημοτικού σχολείου και πολλών κατοίκων και με την παρουσία του εκπροσώπου του Μητροπολίτη κ.κ. Διονυσίου, ιερέα κ. Μιχ. Αγγελιδάκη, του εκπροσώπου της Κοινότητάς μας Κοινοτικού Συμβούλου κ. Γεωργ. Αρβανιτίδη, του προέδρου της Σχολικής Επιτροπής Κοινοτικού Συμβούλου κ. Κωστ. Θεοφάνη, και των εκπροσώπων διαφόρων τοπικών φορέων της κωμόπολής μας, πραγματοποιήθηκε με μεγάλη επιτυχία στις 14 Μαίου από το σύλλογο γονέων και κηδεμόνων του 1ου δημοτικού σχολείου της κωμόπολής μας εκδήλωση, για τη γιορτή της μητέρας.

Η εκδήλωση πραγματοποιήθηκε στην αίθουσα του πρώην κινηματογράφου «Ελληνίς» που ευγενικά παραχώρησαν οι ιδιοκτήτες του κ.κ. Αφοι Ψυχόπουλοι.

Το πρόγραμμα περιλάμβανε εισήγηση του προέδρου του συλλόγου γονέων και κηδεμόνων των μαθητών του 1ου δημοτικού σχολείου κ. Αικατερίνης Τσάπα (την οποία δημοσιεύουμε παρακάτω) καθώς και ομιλία της διδασκάλισας κ. Κασσιανής Γώγου, με θέμα «Η μάνα».

Μαθητές και μαθήτριες του σχολείου παρουσίασαν με επιτυχία διάφορα σκετς, απήγγειλλαν ποιήματα, χόρεψαν και τραγούδησαν, ενώ ειδική εμφάνιση —που καταχειροκροτήθηκε— έκανε η χορωδία του «Μουσικού Σπιτιού Αλέξανδρος» της κωμόπολής μας.

ΕΙΣΗΓΗΣΗ ΤΗΣ κ. ΤΣΑΠΑ

Εκ μέρους του διοικητικού συμβουλίου του Συλλόγου γονέων και κηδεμόνων του 1ου δημοτικού σχολείου Σίνδου, σας καλωσορίζω στη σημερινή γιορτή. Η γιορτή είναι μία εκδήλωση θαυμασμού, σεβασμού και ευγνωμοσύνης στο αγαπημένο πρόσωπο που μας έφερε στον κόσμο, στη ΜΑΝΑ. Είναι ένας ελάχιστος φόρος τιμής σ' αυτήν, που δίνει τα πάντα. Τέτοια εκδήλωση γίνεται για πρώτη φορά στο χωριό μας και ελπίζουμε να καθιερωθεί για κάθε χρόνο.

Η πρωταρχική ιδέα για τη γιορτή της μάνας ήταν της Άννας Τζάρβις από τη Φιλαδέλφεια των ΗΠΑ, το 1907. Το 1914, αυτή την τόσο σπουδαία ιδέα, το Αμερικανικό Κογκρέσο με απόφασή του καθιέρωσε να γιορτάζεται κάθε χρόνο. Στην Ελλάδα καθιερώθηκε αρχικά να γιορτάζεται στις 2 Φεβρουαρίου, την ημέρα της Υπαπαντής του Χριστού. Αργότερα αποφασίστηκε να γιορτάζεται σ' όλη την υφήλιο τη δεύτερη Κυριακή του Μάη. Αυτή την Κυριακή εορτάζεται τώρα και στην Ελλάδα.

Βέβαια είναι όμορφες και χαρούμενες όλες αυτές οι εκδηλώσεις, μας δίνουν ιδιαίτερη χαρά και ευτυχία, αλλά η σκέψη μας ιδιαίτερα αυτή τη στιγμή ας πετάξει νοερά για λίγο στη μάνα της Αφρικής, που με δυσκολία θα θηλάσει το παιδί της, σε κάθε χαροκαμένη από τους πολέμους μάνα, που έχει ανάγκη την παρηγοριά και τη στήριξή μας, σε κάθε μάνα που δεν έχει την ευκαιρία να απολαύσει αυτές τις ειρηνικές και ευτυχισμένες στιγμές, που έχουμε το προνόμιο να απολαμβάνουμε εμείς σήμερα.

Εκ των προτέρων βέβαια νιώθω την ανάγκη να ευχαριστήσω τον Πρόεδρο της Σχολικής Επιτροπής κ. Θεοφάνη, ο οποίος εφρόντισε για την παραχώρηση δωρεάν της αίθουσας αυτής, από τον κ. Ψυχόπουλο, που θερμά τον ευχαριστούμε.

Θερμά επίσης ευχαριστούμε, τη διεύθυνση του Φροντιστηρίου μουσικών σπουδών «Αλέξανδρος», που αφιλοκερδώς δέχτηκε να συμμετάσχει στη γιορτή μας, όπως και τη κ. Γώγου, δασκάλα του σχολείου μας, που με χαρά δέχτηκε να είναι η σημερινή μας ομιλήτρια και μας βοήθησε στην όλη διοργάνωση της γιορτής.

Επίσης ευχαριστούμε όλους όσους βοήθησαν με διάφορους τρόπους την εκδήλωση αυτή καθώς και τους επιχειρηματίες: κ. Βάμβακο Βαγγέλη, κ. Γκόγκου Χρύσα, κ. Γρηγοριάδη Ιωάννη, κ. Δαλκίδου, Αδελφούς Ισπικούδη, κ. Καλλογιαννίδου Νίκη, κ. Καμπάνια Ελένη, κ. Νιουκούση Σεβαστή που με την προσφορά των δώρων τους, πλουτίσαμε τη σημερινή γιορτή. Μα πιο πολύ, θέλω να ευχαριστήσω τα παιδιά μας που με μεγάλο ενθουσιασμό δέχτηκαν να πραγματοποιήσουν την ιδέα μας, θυσιάζοντας τις ελεύθερες ώρες τους, γιατί πρέπει να σας διευκρινήσω ότι η όλη προετοιμασία έγινε εκτός ωραρίου διδασκαλίας και φυσικά σε τόσο μικρό διάστημα, που πιστεύουμε ότι θα δικαιολογήσετε και θα παραβλέψετε τυχόν παραλήψεις και λάθη.

Θα θέλαμε φυσικά να μπορούσαμε να χρησιμοποιήσουμε όλα τα παιδιά του σχολείου, αλλά όπως καταλαβαίνετε αυτό ήταν αδύνατον, γι' αυτό το βάρος της γιορτής το ανέλαβε η Στ' τάξη και με μικρές αντιπροσωπείες από τις άλλες τάξεις.

Η εκλογή των μαθητών άλλες φορές ήταν τυχαία και άλλες ανάλογα με την επίδοσή τους στην απαγγελία, γι' αυτό και δεν πιστεύουμε να υπάρξουν παρεξηγήσεις γι' αυτό.

ΒΙΟΤΕΧΝΙΑ ΔΙΑΦΗΜΙΣΤΙΚΩΝ ΔΩΡΩΝ
Ε.Αποστολου & σια
Δωδεκανησου 9 • Θεσσαλονικη
Τηλ 511 838-538 073
ΠΩΛΗΣΗ: ΧΟΝΔΡΙΚΗ-ΛΙΑΝΙΚΗ

«Η ΠΗΓΗ»
Χαρτικά - καλλυντικά
Πάνες - απορρυπαντικά
ΣΕ ΠΟΛΥ ΧΑΜΗΛΕΣ ΤΙΜΕΣ
ΙΣΛΑΚ ΑΜΠΑΤΖΗΣ & ΣΙΑ
Κοιμήσεως Θεοτόκου 27
(απέναντι από την εκκλησία)
798.001, ΣΙΝΔΟΣ

επίμαιρα θέματα

Οι διεθνείς σχέσεις του ΙΚΑ

Ο τομέας των Διεθνών Σχέσεων του ΙΚΑ, από χρόνο σε χρόνο διευρύνεται ραγδαία.

Η δημιουργία των Διεθνών Σχέσεων του ΙΚΑ χρονολογείται από τις αρχές της δεκαετίας του 1960, και ειδικότερα από τότε που άρχισαν να ισχύουν οι διμερείς συμβάσεις περί Κοινωνικής Ασφάλειας, μεταξύ Ελλάδας και Γαλλίας, Γερμανίας και Βελγίου.

Αργότερα τέθηκαν σε ισχύ και οι Συμβάσεις με την Ολλανδία (1966), Ελβετία (1972), Σουηδία (1977) και Κύπρο (1978).

Η Ελληνογερμανική Σύμβαση εξακολουθεί μέχρι και σήμερα να αποτελεί την κυρία απασχόληση του ΙΚΑ σε θέματα Διεθνών Σχέσεων (σε ποσοστό 85% επί του συνόλου).

Όλες αυτές οι συμβάσεις αναφέρονταν στην κοινωνικοασφαλιστική κατάσταση των πολιτών της μιας χώρας σε περίπτωση μετακίνησής τους σε άλλη.

Όμως με την ένταξη της Ελλάδας στην ΕΟΚ, ο από 1/1/81 Κοινοτικός Κανονισμός 1408/81 έχει αντικαταστήσει όλες τις παραπάνω διμερείς συμβάσεις, και επίσης ρυθμίζει τις κοινωνικοασφαλιστικές σχέσεις της Ελλάδας με τις άλλες κοινοτικές χώρες, με τις οποίες μέχρι τώρα δεν υπήρχε Σύμβαση (Αγγλία, Ιταλία, Δανία, Ιρλανδία, Λουξεμβούργο).

Βασικές αρχές του Κοινοτικού Κανονισμού 1408/81 είναι:

1) Κατοχύρωση της ισότητας ασφαλιστικής μεταχείρισης των ασφαλισμένων μιας χώρας, όταν βρίσκονται στο έδαφος της άλλης.

2) Δυνατότητα καταβολής χρηματικών παροχών κοινωνικής ασφάλειας, που οφείλονται από μια χώρα σε δικαιούχους που μένουν σε άλλη.

3) Συνυπολογισμός περιόδων ασφάλισης που διανύθηκαν σε διάφορες χώρες για τη θεμελίωση του δικαιώματος σε παροχές.

4) Περίθαλψη ασθένειας σε περίπτωση διαμονής δικαιούχου σε άλλη χώρα.

5) Κατοχύρωση δικαιωμάτων συνταξιοδοτικής αναμονής. Οι τροποποιήσεις του Κανονισμού 1408/81 ισχύουν αυτόματα από τη δημοσίευσή του στην Επίσημη Εφημερίδα των Ευρωπαϊκών Κοινοτήτων, σαν εσωτερικό δίκαιο όλων των κρατών-μελών (δηλαδή δεν χρειάζεται επικύρωση από τα εθνικά κοινοβούλια).

Διμερείς συμβάσεις εκτός από την ΕΟΚ, η χώρα μας έχει συνάψει με την Ελβετία, Κύπρο, Σουηδία, Αυστρία, Νορβηγία, Καναδά και Λιβύη. Στο τελικό στάδιο βρίσκονται οι συμβάσεις με Αργεντινή, Βραζιλία και Αίγυπτο. Βάσιμες πιθανότητες υπάρχουν με την Αυστραλία και καταβάλλονται προσπάθειες για σύναψη σύμβασης με τις ΗΠΑ.

Το ΙΚΑ σαν αρμόδιο ίδρυμα, σύμφωνα με τους κανονισμούς της ΕΟΚ και των διμερών συμβάσεων, είναι υποχρεωμένο να χορηγεί παροχές στους ασφαλισμένους. Οι υποχρεώσεις αυτές εκτελούνται από τα υποκαταστήματά του.

Το ΙΚΑ σαν ίδρυμα διαμονής πρέπει να παρέχει ιδίως ιατροφαρμακευτική περίθαλψη σε ασφαλισμένους συνταξιούχους και μέλη οικογενείας ιδρυμάτων αντισυμβαλλομένων κρατών ή κρατών-μελών της Κοινότητας.

Εξαιρετικές διαστάσεις έχει πάρει το θέμα περίθαλψης τουριστών, επίσης πρόσθετα προβλήματα δημιουργεί ο ανακαθορισμός των συντάξεων, που έχουν χορηγηθεί κατ' εφαρμογή των διμερών Συμβάσεων κλπ. Τέλος, από γενικότερη πλευρά οι διακρατικές πράξεις συνεπάγονται σπουδαίο συναλλαγματικό όφελος για τη χώρα (εισροή συντάξεων) αλλά και σοβαρό δραχμικό και διοικητικό κόστος για το ΙΚΑ.

ΚΡΥΣΤΑΛΛΙΑ ΚΟΥΣΟΥΡΝΑ-ΜΠΑΛΤΣΑΚΙΔΟΥ

Βολές στο στόχο

Επαινετή απόφαση

Το Κοινοτικό μας Συμβούλιο, όπως αναφέρεται σε άλλη στήλη, αποφάσισε ομόφωνα, την απαγόρευση της διέλευσης όλων των τροχοφόρων στον κεντρικό δρόμο της Σίνδου, κάθε βράδυ, από 1 Μαίου έως 30 Σεπτεμβρίου.

Ήταν κατά την άποψή μας, μία εύστοχη, όσο και αναγκαία απόφαση που θα συμβάλλει τα μέγιστα στην αποσυμφόρηση, από τη μεγάλη κίνηση που παρουσιάζει το κέντρο της πόλης μας, τους θερινούς μήνες και ιδιαίτερα τις βραδινές ώρες.

Έπρεπε κάποτε να σταματήσει η απαράδεκτη κατάσταση που επικρατεί, κυρίως την περίοδο της Άνοιξης και του Καλοκαιριού, στο κεντρικότερο σημείο της Σίνδου, όπου τα παράνομα σταθμευμένα, μαζί με τα κινούμενα αυτοκίνητα, συμβαίνει πολλές φορές να είναι περισσότερα από τους ανθρώπους!

Βέβαια, το μέτρο αυτό για να πετύχει, χρειάζεται τη συμπαράσταση όλων και το σεβασμό μας απέναντι στο δικαίωμα των συμπολιτών μας να περπατήσουν, κάποιες ελεύθερες ώρες, άνετα, χωρίς να έχουν «μέσα στα πόδια τους» και δίπλα στα παιδιά τους, δεκάδες τροχοφόρα. Η απόφαση αποτελεί μια πρόκληση-πρόσκληση σε όλους μας, να αυτοπροστατεύσουμε αυτό το δικαίωμά μας.

Και με την ευκαιρία θα θέλαμε να αναρωτηθούμε τι εξυπηρετεί η διέλευση (πάντοτε παράνομη) μεγάλων φορτηγών αυτοκινήτων, μέσα από το κέντρο της Σίνδου και μάλιστα σε ώρες αιχμής; Καιρός είναι να υπάρξει και παρέμβαση από την πλευρά της Αστυνομίας.

Τέλος επισημαίνουμε και το καθιερωμένο πλέον φαινόμενο της στάθμευσης αυτοκινήτων, ακόμη και φορτηγών, επάνω στο πλακόστρωτο της κεντρικής πλατείας. Και άλλοτε είχαμε καταγγείλει το απαράδεκτο και αντιαισθητικό αυτό φαινόμενο. Αλλά, αντί να εκλείψει επεκτάθηκε και στα διάφορα πάρκα της Σίνδου, όπου κάποιοι αρέσκονται να εκθέτουν σε εμφανή σημεία, ανάμεσα σε παγκάκια και κούνιες, τα αυτοκίνητά τους και να προκαλούν το δημόσιο αίσθημα.

Πάλι για τον ΟΑΣΘ

Είναι παλιό και γνώριμο το φαινόμενο της αναμονής των σπουδαστών των Τ.Ε.Ι., επί του επαρχιακού δρόμου Σίνδου-Θεσ/νίκης, μπροστά στα διδακτήρια, προκειμένου να μεταβούν στην Θεσσαλονίκη.

Η αναμονή αυτή είναι συνήθης, διότι αρκετά διερχόμενα αυτοκίνητα εξυπηρετούν σπουδαστές και τους μεταφέρουν στην πόλη. Πλην όμως, επειδή το σημείο αναμονής είναι ιδιαίτερα επικίνδυνο, αφού ευρίσκεται επί του οδοστρώματος, η στάση των λεωφορείων του ΟΑΣΘ, έχει τοποθετηθεί, εντός του υπαίθριου χώρου των διδακτηρίων, απ' όπου υποχρεούνται να διέρχονται τα λεωφορεία.

Πλην όμως, ορισμένοι οδηγοί του ΟΑΣΘ, προκειμένου ν' αποφύγουν την παράκαμψη, σταματούν πάνω στο δρόμο, με συνέπεια, αφ' ενός πολλοί σπουδαστές βιαστικα και απρόσεχτα, πολλές φορές, να διασχίζουν κάθετα το οδόστρωμα, για να προλάβουν το λεωφορείο, αφ' ετέρου να έχει μεταφερθεί στην πράξη η στάση στο δρόμο, κάτι που ασφαλώς εξυπηρετεί τους σπουδαστές, που μπορούν έτσι να κάνουν και το συνηθισμένο «ωτο στοπ».

Οι κίνδυνοι ατυχημάτων, από την επικρατούσα κατάσταση, είναι τεράστιοι και πρέπει τόσο οι υπεύθυνοι του ΤΕΙΘ, όσο και του ΟΑΣΘ, να επιληφθούν άμεσα του προβλήματος. Ο συγκεκριμένος δρόμος είναι στενός και τα αυτοκίνητα που κυκλοφορούν σ' αυτόν πάρα πολλά, οι δε αναμένοντες σπουδαστές καταλαμβάνουν συνήθως το μισό οδόστρωμα. Μόνο από τύχη μέχρι σήμερα δεν έγινε ατύχημα. Τουλάχιστον ο ΟΑΣΘ ας ελέγξει τους οδηγούς του και ας τους υποχρεώσει να κάνουν στάση, μέσα στο χώρο του ΤΕΙΘ και όχι πάνω στο οδόστρωμα, ώστε να μειωθούν οι μεγάλοι κίνδυνοι που παραμονεύουν καθημερινά ενάντια, κυρίως, στη σωματική ακεραιότητα, των σπουδαστών, που αναγκάζονται να αναζητούν τρόπους μετάβασής τους στην Θεσσαλονίκη, εξαιτίας της πλημμελούς συγκοινωνίας.

ΜΙΑ ΡΑΔΙΟΦΩΝΙΚΗ ΕΚΠΟΜΠΗ ΜΕ ΕΝΔΙΑΦΕΡΟΝ

«ΙΘΑΚΗ» ΚΑΙ ΣΙΝΔΟΣ

Όπως είναι γνωστό από το ραδιοφωνικό σταθμό «ένατο κύμα» μεταδίδεται κάθε Τρίτη στις 6.10 το απόγευμα, η μόνιμη εκπομπή «Συχνότητα ζωής» που την επιμελείται μια ομάδα παιδιών της Θεραπευτικής Κοινότητας «ΙΘΑΚΗ».

Η εκπομπή της Τρίτης 2 Μαίου ήταν αφιερωμένη στις σχέσεις που έχουν αναπτυχθεί ανάμεσα στην «ΙΘΑΚΗ» και στους κατοίκους της Σίνδου. Στην εκπομπή αυτή εκτός από τα παιδιά της «ΙΘΑΚΗΣ» που μίλησαν για τις σχέσεις τους με τους Σινδιώτες, φιλοξενήθηκε και παρέθεσε τις απόψεις του ως εκπρόσωπος του Μορφωτικού-Πολιτιστικού Συλλόγου Σίνδου ο κ. Θεόδ. Γκλαβέρης.

Τα όσα ειπώθηκαν και από τις δύο πλευρές παρουσιάζουν ιδιαίτερο ενδιαφέρον, γι' αυτό και κρίναμε σκόπιμο να δημοσιεύσουμε το περιεχόμενο της εκπομπής αυτής.

Οι σχέσεις των παιδιών της «ΙΘΑΚΗΣ» με τους κατοίκους της κωμόπολής μας

Η εκπομπή άρχισε με μια μικρή εισαγωγή που έκανε ένα από τα παιδιά της «Ιθάκης», που επιμελούνται την εκπομπή:

ΠΑΙΔΙ ΤΗΣ «ΙΘΑΚΗΣ»:

Η σημερινή μας εκπομπή είναι αφιερωμένη στην Κοινότητα της Σίνδου.

Θα μιλήσουμε για το πώς ήταν οι σχέσεις μας με τη Σίνδο, τότε που ξεκίνησε η ΙΘΑΚΗ, για το πώς είναι τώρα, μετά από 5 χρόνια λειτουργίας της ΙΘΑΚΗΣ, και πώς προσπαθούμε συνεχώς να τις κάνουμε καλύτερες.



«Όχι μια μόνος όπως στο θάνατο, αλλά ζωντανός σαν άνθρωπος, ανάμεσα στους ανθρώπους». Ο κύκλος συμβολίζει το δέσιμο στον κοινό αγώνα για ζωή

Όταν λοιπόν το Νοέμβριο του '83 ξεκίνησε η θεραπευτική Κοινότητα, υπήρχαν αρκετές επιφυλάξεις από τους κατοίκους της Σίνδου και δικαιολογημένα, γιατί δεν ήξεραν τι είναι μια Θεραπευτική Κοινότητα και τι μπορεί να προσφέρει, όχι μόνο στους χρήστες, αλλά και στους κατοίκους της περιοχής, που βρίσκεται.

Δικαιολογημένα λοιπόν υπήρχαν αντιδράσεις από τους ανθρώπους της Σίνδου και αυτό σίγουρα θα συνέβαινε σε κάθε περιοχή της Ελλάδας, που θα επιλέγονταν για να εγκατασταθεί σ' αυτήν Θεραπευτική Κοινότητα. Και αυτό, γιατί πολλοί άνθρωποι δεν είναι ενημερωμένοι για το τι είναι οι Θεραπευτικές Κοινότητες, πώς λειτουργούν, τι στόχους και αρχές έχουν και τέλος τι βοήθεια μπορούν να προσφέρουν στους ανθρώπους.

Ας ακούσουμε τι μας λέει ο κ. Θεόδωρος Γκλαβέρης, μέλος της διοίκησης του Μορφωτικού-Πολιτιστικού Συλλόγου και Κοινοτικός Σύμβουλος της Κοινότητας Σίνδου, τι θυμάται για το ξεκίνημα της Θεραπευτικής Κοινότητας «ΙΘΑΚΗ» της Σίνδου:

ΤΟ ΞΕΚΙΝΗΜΑ ΤΗΣ «ΙΘΑΚΗΣ»

ΘΟΔ. ΓΚΛΑΒΕΡΗΣ: Είμαι Κοινοτικός Σύμβουλος της Κοινότητας Σίνδου και μέλος της διοίκησης του τοπικού Μορφωτικού και Πολιτιστικού Συλλόγου. Θυμάμαι τις πρώτες προσπάθειες για το στήσιμο της ΙΘΑΚΗΣ στη Σίνδο, στις εγκαταστάσεις της τότε αγροτοπαιδόπολης «ΑΓΙΟΣ ΚΩΝΣΤΑΝΤΙΝΟΣ». Ήταν καλοκαίρι του 1983 όταν η τότε υφυπουργός Υγείας κ. Κυπριωτάκη, ανακοίνωσε την ίδρυση της Θεραπευτικής Κοινότητας και ήλθε στη Σίνδο ο σημερινός Διευθυντής του ΚΕ.Θ.Ε.Α. κ. Φοίβος Ζαφειρίδης, μαζί με τους συνεργάτες του, για να συζητήσει μαζί μας και να μας πείσει για την αναγκαιότητα της ίδρυσης της ΙΘΑΚΗΣ. Είναι γεγονός ότι τότε υπήρξαν αντιδράσεις από τους κατοίκους της Σίνδου, που ήταν αρκετά έντονες, αλλά πιστεύω και δικαιολογημένες, αφού κανένας δεν γνώριζε για το πρόγραμμα αποτοξίνωσης που για πρώτη φορά θα εφαρμόζονταν στον ελληνικό χώρο. Η λέξη «ναρκωτικά» τρόμαζε και προκαλούσε τη δυσπιστία των κατοίκων της Σίνδου. Τελικά, μετά από πολλές συζητήσεις και φυσιολογικές αντιδράσεις, η Θεραπευτική Κοινότητα, στήθηκε το φθινόπωρο του ίδιου έτους, στις εγκαταστάσεις της πρώην αγροτοπαιδόπολης, οι οποίες μέσα σε σύντομο χρονικό διάστημα, με τις άοκνες προσπάθειες των πρώτων μελών, αναμορφώθηκαν, κάτι που διαπίστωσαν όσοι Σινδιώτες επισκέφθηκαν την ΙΘΑΚΗ, την άνοιξη του 1985, όταν έγιναν τα επίσημα εγκαίνιά της.

Παρά τις πρώτες αντιρρήσεις, η Θεραπευτική Κοινότητα σταδιακά και με την πάροδο του χρόνου, έγινε αποδεκτή από το σύνολο των Σινδιωτών. Σ' αυτό συνετέλεσε τα μέγιστα και η επαφή που είχαν τα μέλη της ΙΘΑΚΗΣ με τη Σίνδο και τον κόσμο της.

ΟΙ ΠΡΩΤΕΣ ΕΠΑΦΕΣ

ΠΑΙΔΙ ΤΗΣ ΙΘΑΚΗΣ: Τώρα, μετά από πέντε χρόνια αγώνα και συνεχούς προσπάθειας, τα πράγματα είναι εντελώς διαφορετικά.

Με την Κοινότητα της Σίνδου, στην οποία υπάγεται γεωγραφικά η «ΙΘΑΚΗ» οι σχέσεις μας είναι πλέον καλές και βελτιώνονται συνεχώς, μέσα από επισκέψεις των αρχών και των πολιτών της, αλλά και από δικές μας εκδηλώσεις, που κάνουμε εκεί.

Συνεχίζοντας την επαφή μας με τον κόσμο της Σίνδου, επειδή πιστεύουμε ότι μπορούμε να έρθουμε περισσότερο κοντά του και να κερδίσουμε φίλους, αποφασίσαμε πέρσι το καλοκαίρι να συμμετέχουμε στον πολιτιστικό Αύγουστο που διοργανώνεται κάθε καλοκαίρι στην κωμόπολη.

Διασκευάσαμε θεατρικά και παίξαμε το έργο του Τζωρτζ Όργουελ «Η φάρμα των ζώων».

Το ίδιο είχε γίνει και παλιότερα, όταν τον Αύγουστο του '86 τα μέλη της Κοινότητας τότε είχαν παρουσιάσει το έργο του Αριστοφάνη «Πλούτος».

Η εφημερίδα της Σίνδου για τη συμμετοχή της «ΙΘΑΚΗΣ» στον πολιτιστικό Αύγουστο του 1988, έγραψε τα εξής:

«Φέτος, όπως κάθε χρόνο, την περίοδο των πολιτιστικών εκδηλώσεων, είδαμε μια ακόμη ερασιτεχνική, αλλά αξιόλογη θεατρική δουλειά, από τα παιδιά της γνωστής σ' όλο το πανελλήνιο —για το σπουδαίο έργο που επιτελεί αθόρυβα— Θεραπευτικής Κοινότητας «ΙΘΑΚΗ», που εδρεύει στην κωμόπολή μας.

Την παράσταση παρακολούθησαν και χειροκρότησαν πολλοί κάτοικοι της Σίνδου, καθώς και γειτονικών κοινοτήτων, όπως άλλωστε άξιζε σε μια τόσο ωραία πρωτοβουλία, που πρέπει να πούμε ότι ήταν ανιδιοτελής».

Ας ακούσουμε όμως, τι λέει πάλι ο κ. Θόδωρος Γκλαβέρης για τις κοινές πολιτιστικές εκδηλώσεις της Θ.Κ. «ΙΘΑΚΗ» και του Πολιτιστικού Συλλόγου Σίνδου.

ΘΟΔ. ΓΚΛΑΒΕΡΗΣ: Ως Πολιτιστικός Σύλλογος από την αρχή δείξαμε ενδιαφέρον για την παρουσία της ΙΘΑΚΗΣ στον τόπο μας και επιδιώξαμε να αποκτήσουμε επαφή, να συνεργαστούμε και να συμβάλλουμε στη βελτίωση των σχέσεων της Θεραπευτικής Κοινότητας με τους κατοίκους της Σίνδου. Έτσι ζητήσαμε από τη Θεραπευτική Κοινότητα, να πάρει μέρος στις ετήσιες Πολιτιστικές εκδηλώσεις που διοργανώνει κάθε χρόνο, την περίοδο του 15αύγουστου, ο Σύλλογός μας. Η «ΙΘΑΚΗ» ανταποκρίθηκε πρόθυμα στην πρόσκλησή μας και τα μέλη της παρουσίασαν μία πολύ ενδιαφέρουσα θεατρική παράσταση, που καταχειροκροτήθηκε από τους θεατές, οι οποίοι κατέκλυσαν το χώρο των εκδηλώσεων. Θυμάμαι χαρακτηριστικά ότι δεν ήταν λίγοι εκείνοι που δάκρυσαν από συγκίνηση βλέποντας τη μεγάλη προσπάθεια των παιδιών της ΙΘΑΚΗΣ να παρουσιάσουν ένα όμορφο θέαμα. Στο χώρο των εκδηλώσεων του «ΠΟΛΙΤΙΣΤΙΚΟΥ ΑΥΓΟΥΣΤΟΥ» επίσης παρουσίασαν μια αξιόλογη έκθεση αγγειοπλαστικής από δικά τους χειροτεχνήματα.

Επίσης στις εκδηλώσεις ενός άλλου «ΠΟΛΙΤΙΣΤΙΚΟΥ ΑΥΓΟΥΣΤΟΥ» διοργανώθηκε μία βραδιά-συζήτηση για το θέμα των ναρκωτικών, όπου τα παιδιά της ΙΘΑΚΗΣ μετέφεραν στους Σινδιώτες και κυρίως στους γονείς και τους νεολαίους, την προσωπική τους εμπειρία.

Η ΑΝΑΠΤΥΞΗ ΤΩΝ ΣΧΕΣΕΩΝ

ΠΑΙΔΙ ΤΗΣ ΙΘΑΚΗΣ: Εκτός από τις πολιτιστικές δροτηριότητες που μας ενώνουν με τη Σίνδο, έχουμε και καθημερινή επαφή με τους ανθρώπους της.

Σχεδόν κάθε μέρα, μερικοί από εμάς βγαίνουν για να κάνουν διάφορες αγορές και έχουν τη δυνατότητα να συζητήσουν με τους Σινδιώτες.

Πάνω σ' αυτό το θέμα, ο κύριος Γκλαβέρης μας είπε:

ΘΟΔ. ΓΚΛΑΒΕΡΗΣ: Είναι πολύ σημαντικό για τους Σινδιώτες που, σχεδόν καθημερινά, έρχονται σ' επαφή με τα μέλη της ΙΘΑΚΗΣ, τουλάχιστον αυτά που βρίσκονται σε προχωρημένο στάδιο θεραπείας και τους επιτρέπεται η έξοδος στη Σίνδο, για διάφορες εργασίες της Κοινότητας. Πιστεύω ότι η προσφορά της ΙΘΑΚΗΣ σ' αυτόν τον τομέα είναι τεράστια, αφού οι Σινδιώτες και κυρίως τα νέα παιδιά, αντιμετωπίζουν κατάμουτρα το πρόβλημα των ναρκωτικών και τον μεγάλο αγώνα ζωής που καταβάλλουν τα νεαρά μέλη της Θεραπευτικής Κοινότητας. Η καθημερινή αυτή επαφή και η δυνατότητα συζήτησης, πιστεύουμε ότι επενεργεί θετικά στην συνειδητοποίηση των τεράστιων κινδύνων που συνεπάγεται η κοινωνική αυτή μάστιγα.

Άλλωστε δεν είναι μόνο οι διάφορες έξοδοι για εργασίες. Υπάρχουν και οι ομαδικές έξοδοι των μελών της ΙΘΑΚΗΣ στη Σίνδο, σε διάφορες θρησκευτικές ή εθνικές γιορτές, καθώς και τελευταία διάφορες εξορμήσεις που πραγματοποίησαν στη Σίνδο, είτε για να βοηθήσουν στη δενδροφύτευση, είτε να καθαρίσουν τα πάρκα, αλλά και για να τοποθετήσουν τα πολύ χρήσιμα και γραφικά δοχεία απορριμμάτων στα πάρκα και τα σχολεία.

ΠΡΟΣΦΟΡΕΣ ΣΤΗ ΣΙΝΔΟ

ΠΑΙΔΙ ΤΗΣ ΙΘΑΚΗΣ: Μια άλλη προσφορά της Θεραπευτικής Κοινότητας «ΙΘΑΚΗ» προς την Κοινότητα της Σίνδου, ήταν τα καλαθάκια σκουπιδιών που τοποθετήσαμε πέρσι, σε διάφορα διαλεγμένα σημεία: δυο πάρκα, ένα σχολείο, μια παιδική χαρά και σ' ένα γήπεδο μπάσκετ.

Ήταν μια απόφαση που μας γέμισε χαρά και ικανοποίηση, αφού μας δόθηκε η ευκαιρία να περάσουμε ένα μήνυμα στους Σινδιώτες γύρω από το τι πιστεύουμε στην «ΙΘΑΚΗ» για την καθαριότητα σ' όλους τους χώρους και να αποδείξουμε πως ό,τι δεν μας αρέσει, προσπαθούμε να το αλλάξουμε.

Από τα μέλη της "Ιθακης"

Προσωπικό και μέλη είμαστε μια μεγάλη οικογένεια και συγχρόνως μια μικρή κοινωνία που αγωνιζόμαστε καθημερινά για την απόκτηση κοινών ιδανικών και την εκπλήρωση των στόχων μας. Στην «ΙΘΑΚΗ» θα βρεις ανθρώπους που προσπαθούν για έναν καλύτερο τρόπο ζωής, που ενδιαφέρονται για ειλικρινείς και τίμιες σχέσεις.

Αυτό νιώθουμε ότι είναι η «ΙΘΑΚΗ».

Αυτό νιώθουμε ότι είμαστε εμείς.

Το να σταματήσεις να βλέπεις τον εαυτό σου «σαν το γίγαντα των ονείρων σου ή σαν το νάνο των φόβων σου», το να μπορέσεις να γνωρίσεις τις αδυναμίες και τα ελαττώματά σου, το να μάθεις να δέχεσαι τον πόνο, τη λύπη, το φόβο ή τη χαρά, το να μάθεις να ζεις σαν άνθρωπος, όλα αυτά χρειάζονται συνεχή αγώνα και προσπάθεια σε καθημερινή βάση.

Βλέπεις λοιπόν ότι η «ΙΘΑΚΗ» δεν είναι ένα ίδρυμα ή κάποιο νοσοκομείο.

ΕΠΙΛΟΓΕΣ
Γνωστό από τα είδη δώρων το κατάστημα ΕΠΙΛΟΓΕΣ, προτείνει τώρα τα γυαλιά ηλίου που θα φορεθούν το καλοκαίρι, μια συλλογή από κοκάλες-κοκαλάκια-φιόγκους, για τα μαλλιά και... για τις ζεστές μέρες του καλοκαιριού μια σειρά από φανταστικές βεντάλιες.
ΕΠΙΛΟΓΕΣ
Καλοκαιρινά φω μπιζού - εμφανίσεις και πωλήσεις φιλμ.
799.501, ΣΙΝΔΟΣ

ΧΥΤΗΡΙΑ - ΜΗΧΑΝΟΥΡΓΕΙΑ
ΧΡ. Φ. ΚΟΤΣΑΡΙΔΗΣ
Χυτοσίδηρα Εξαρτήματα Υδρευσεως - Αρδευσεως & Υπονομων
ΕΡΓΟΣΤΑΣΙΟ
20ος χιλ. οδού Θεσσαλονίκης-Καβάλας
Περίοχη Καβαλαρίου Τηλ. 0394-24 343
Τηλ. φαξ. 667232 Θεσσαλονίκη

Απόψεις για το πολυσυζητημένο έργο

Κεντρικός Αποχετευτικός Αγωγός

Η λειτουργία του θα έχει σοβαρές επιπτώσεις για την περιοχή μας

Ο σχεδιασμός του έργου του (Κεντρικού Αποχετευτικού Αγωγού - σταθμός επεξεργασίας λυμάτων) άρχισε εδώ και 10 περίπου χρόνια. Με την ολοκλήρωση του έργου έρχεται να αντιμετωπισθεί το αποχετευτικό πρόβλημα της Μείζονος Θεσσαλονίκης. Το σύνολο των αστικών αποβλήτων του πολεοδομικού συγκροτήματος της πόλης και των προαστείων της πλην (των ανατολικών), καθώς επίσης τα λύματα και απόβλητα βιοτεχνιών και ορισμένων κατά κανόνα μικρομεσαίων βιομηχανιών, καταλήγουν σήμερα τελείως ανεπεξέργαστα στον Θερμαϊκό κόλπο. Το ίδιο ισχύει και για τα βοθρολύματα της περιοχής, καθώς και για τα λύματα ξενοδοχείων, νοσοκομείων, κλινικών, χημικών και ιατρικών εργαστηρίων κλπ. Ακόμη και σήμερα προσπάθεια για καθαρισμό των υγρών αποβλήτων γίνεται με σχετική συμμόρφωση μόνο από ορισμένες βιομηχανίες κατά τις επιταγές της Υ.Α. 338/77 του Υπουργείου Μακεδονίας Θράκης.

Τα αποτελέσματα αυτής της λειτουργίας είναι ήδη γνωστά.

Σαν λύση προκρίθηκε η κατασκευή του Κεντρικού Αποχετευτικού Αγωγού (ΚΑΑ) με Σταθμό Πρωτοβάθμιας επεξεργασίας των λυμάτων και των βιομηχανικών αποβλήτων στο Γαλλικό. Η επεξεργασία που προβλέπεται, περιλαμβάνει:

1) Εσχαρισμό για απομάκρυνση των χονδρόκοκκων στερεών 2) καθίζηση σε δεξαμενές κατακαθήσεως, χρόνου παραμονής 2 ωρών 3) απομάκρυνση των χονδρόκοκκων στερεών και της ιλύος από τον πυθμένα της δεξαμενής και χώνευση της ιλύος. Από τον σταθμό επεξεργασίας μέσω αγωγού θα διοχετεύονται στον Αξιό ποταμό (προστατευόμενη ζώνη, βλέπε παρακάτω).

Εδώ όμως μπορούμε να εντοπίσουμε μια βασική έλλειψη που σ' αυτήν την χρονική περίοδο αντιμετωπίζει ένα σημαντικό προβληματισμό: Η απουσία μελέτης Περιβαλλοντικών επιπτώσεων που να δείχνει ποια θα είναι τα αποτελέσματα του αποχετευτικού έργου της Θεσσαλονίκης 1) στον Αξιό ποταμό 2) στη θαλάσσια περιοχή των εκβολών του δέλτα ποταμού, 3) στον κόλπο της Θεσσαλονίκης και τον ευρύτερο Θερμαϊκό κόλπο.

Η αγροτική καθαρά περιοχή απ' το Καλοχώρι μέχρι τον Λουδία είναι μια δυναμική περιοχή με εντατικές καλλιέργειες κυρίως ρύζι, βαμβάκι και καλαμπόκι. Ως τέτοια έχει μια πολύ μεγάλη χρήση φυτοφαρμάκων, τα οποία με τα αποστραγγιστικά κανάλια κι απ' τα δύο αντλιοστάσια στο Καλοχώρι και στη Χαλάστρα, χύνονται στον Θερμαϊκό κόλπο κοντά στις εκβολές του Αξιού. Ταυτόχρονα ο Αξιός, αλλά και ο Λουδίας κουβαλούν ένα σημαντικό ποσοστό κατάλοιπα χρήσης φυτοφαρμάκων, ενώ ο Λουδίας φέρνει και απόβλητα βιομηχανιών και βιοτεχνιών. Η περιοχή αυτή είναι μια άκρως δυναμική περιοχή από οικονομική άποψη στον γεωργικό τομέα, αλλά ταυτόχρονα με σημαντική παραγωγή ιχθυευμάτων. Στις εκβολές του Αξιού υπήρχε και συνεχίζει να υπάρχει μια παραδοσιακή, αλλά εντατική ιχθυοπαραγωγή, τα δε τελευταία χρόνια μια σημαντικότατη οστρακοκαλλιέργεια —σε συνεταιριστική βάση - ατομική - οικογενειακή μυδοκαλλιέργεια. Η παραγωγή στρειδιών, τα οποία στην ολότητά τους εξάγονται (Ισπανία, Γαλλία) μαζί με την μυδοκαλλιέργεια και την αλιεία, συμβάλλει σημαντικά στην οικονομία της περιοχής. Ταυτόχρονα ανάμεσα στα αντιπλημμυρικά αναχώματα του Αξιού ποταμού, υπάρχει μια διαρκώς αναπτυσσόμενη κτηνοτροφία.

ΓΡΑΦΕΙ Ο...

ΚΩΣΤΑΣ ΒΟΥΔΟΥΡΗΣ
Τεχνολόγος-Μηχανικός
Χαλάστρα Θεσ/νίκης

Αυτό είναι το περίγραμμα της οικονομικής ζωής της περιοχής, στην οποία θα καταλήγει ο κεντρικός αποχετευτικός αγωγός.

Από τον καιρό όμως του σχεδιασμού του έργου μέχρι και σήμερα, έχουμε αλλαγές σε δύο παραμέτρους που είναι σημαντικότατοι για την λειτουργία του συστήματος —Α Α— περιβάλλον Αξιού ποταμού.

1) Τα τελευταία 4 χρόνια παρουσιάζεται —και κυρίως κατά την διάρκεια του καλοκαιριού— μηδενική σχεδόν παροχή νερού του Αξιού ποταμού. Ήδη τους καλοκαιρινούς μήνες η ορυζοκαλλιέργεια αντιμετωπίζει έλλειψη νερού για τις καλλιέργειες. Αμέσως τίθεται με ολότητα το ερώτημα του τρόπου απαγωγής των λυμάτων με δεδομένη την έλλειψη παροχής νερού του Αξιού. Ταυτόχρονα όμως κι απ' την απουσία μελέτης περιβαλλοντολογικών επιπτώσεων του έργου βασικά ερωτήματα αφήνονται αναπάντητα:

α) Ποια η ποιότητα των αποβλήτων μετά τον πρωτοβάθμιο καθαρισμό (περίπου 55% βαθμός καθαρισμού).

β) Ποια είναι η υδραυλική συμπεριφορά του συστήματος Αξιός - Θερμαϊκός - κόλπος Θεσσαλονίκης;

γ) Πού και πώς θα διατίθεται η ιλύς από την πρωτοβάθμια καθίζηση. Ποια η αναμενόμενη σύσταση και φυσικοχημική συμπεριφορά της.

δ) Ποιος ο βαθμός κατεργασίας των ακάθαρτων που απαιτείται ώστε ο αποδέκτης, για την δυσμενέστερη περίοδο, να βρίσκεται μέσα στις απαιτήσεις από πλευράς ποιότητος υδάτων.

ε) Ποιες οι επιπτώσεις στην υδρολογία και την ικανότητα αυτοκαθαρισμού του Αξιού;

στ) Να συμπεριληφθεί δε το δεδομένο πως τους καλοκαιρινούς μήνες, όταν φυσούν Ν, Ν.Δ. άνεμοι, τα νερά του Θερμαϊκού κόλπου έχουν φορά απ' τα έξω προς τα μέσα (φουσκώνουν).

Το δεύτερο σημαντικό στοιχείο που συνιστά την αλλαγή των δεδομένων Κεντρικού Αποχετευτικού Αγωγού - περιβάλλον Αξιού, είναι εδώ και μερικά χρόνια το Δέλτα του Αξιού, μαζί με άλλους δέκα υδροβιότοπους σ' όλη την Ελλάδα προστατεύεται από την διεθνή σύμβαση RAMSAT, ενώ η ντιρεκτίβα της ΕΟΚ για την προστασία των υδρότοπων έγινε νόμος του ελληνικού κράτους (οδηγία 79409 της ΕΟΚ). Ήδη ο υδρότοπος Δέλτα του Αξιού - Λουδία - Αλιάκμονα υφίσταται ανεπανόρθωτες καταστροφές απ' την γενική ρύπανση και μόλυνση του περιβάλλοντος, το λαθραίο κυνήγι, την ανεξέλεγκτη αμμοληψία. Σ' αυτά σε λίγο θα προστεθούν οι επιπτώσεις απ' τα λύματα του Κεντρικού Αποχετευτικού Αγωγού. Και τίθεται το ερώτημα: Δεν θα καταστραφεί ανεπανόρθωτα το οικοσύστημα του Δέλτα και συνεπώς ο υδροβιότοπος. Για μια ακόμη φορά η αδιαφορία μας για το περιβάλλον, η ανάπτυξη με το μεγαλύτερο κόστος θα λάμψουν. Η έκθεσή μας στους Διεθνείς οργανισμούς για να συντελεστεί για μια ακόμη φορά.

Με τον τρόπο που συντελείται το έργο σ' αυτό εδώ το σημείο καταστρατηγούνται βασικά άρθρα του Ν. 1650/86 «για την προστασία του περιβάλλοντος» άρθρ. 20 και 21, αλλά ταυτόχρονα και η ίδια η φιλοσοφία του νόμου.

Ένα πολύ σημαντικό στοιχείο του όλου έργου είναι το πόσα και ποια τοξικά απόβλητα θα χύνονται στον Αξιό, αφού ο Κεντρικός Αποχετευτικός Αγωγός θα δέχεται τα βιομηχανικά απόβλητα της περιοχής ΕΚΟ και της οδού Λαγκαδά. Αφού υποστούν τα απόβλητα αυτά την επεξεργασία στο σημείο που παράγονται (βιολογικός καθαρισμός βιομηχανιών) θα καταλήγουν μέσω του σταθμού πρωτογενούς επεξεργασίας του Κεντρικού Αποχετευτικού Αγωγού στον Αξιό. Εννοείται πως το τμήμα αστυνόμευσης του ΟΑΘ θα πρέπει να αναδιοργανωθεί και να λειτουργήσει πληρέστερα.

Σύμφωνα με την τελευταία απόφαση του νομάρχη Θεσσαλονίκης ΦΕΚ 455/8-8-83 «Περί των όρων διάθεσης λυμάτων και υγρών βιομηχανικών αποβλήτων σε φυσικούς αποδέκτες και καθορισμού των ανώτατων επιτρεπτών ορίων ρυπαντών» πως είναι δυνατόν για παράδειγμα και μόνο με μόνο πρωτογενή επεξεργασία στον αποδέκτη Αξιό το BODS να κατεβεί στα 40; Και ποια θα είναι τα αποτελέσματα απ' τη συνέργεια ουσιών, ποιες θα είναι οι επιπτώσεις απ' την απόρριψη βορέων μετάλλων; Ακόμη για να μην υπάρχουν οσμές στις γύρω κοινότητες (Χαλάστρα, Κύμινα, Μάλγαρα) κι εφόσον προκριθεί η χλωρίωση ποιες θα είναι οι επιπτώσεις των χλωριούχων υδρογονανθράκων στο περιβάλλον. (Για την καλύτεροι αποικοδόμηση των λυμάτων δεν πρέπει να χλωριώνονται).

Ταυτόχρονα με τα προβλήματα διάθεσης και απόθεσης των στερεών αποβλήτων σοβαρά ερωτηματικά παραμένουν για την εκλογή της απόθεσης την παλαιά κοίτη του Αξιού μεταξύ των κοινοτήτων Χαλάστρας-Ανατολικού. Πότε ρωτήθηκαν οι κοινότητες γι' αυτό, συμμετείχαν με τον προβληματισμό τους και τα ερωτήματά τους γι' αυτό το συγκεκριμένο σημείο αν και τίθενται συνολικότερα ερωτήματα για την συμμετοχή των κοινωνικών φορέων της περιοχής στον έλεγχο όλων αυτών των σχεδιασμών απ' τη μεριά της κεντρικής διοίκησης.

Ένα σημαντικό κεφάλαιο των επιπτώσεων του Αποχετευτικού Αγωγού αφορά τις επιπτώσεις του στα παράλια του Ν. Πιερίας. Με δεδομένο ότι στα αβαθή παράλια του νομού έχει ήδη συσσωρευθεί μια μόλυνση απ' το ίδιον το νομό και σε συνάρτηση με την αριστερόστροφη κίνηση των ρευμάτων του κόλπου που οδηγεί τα απόβλητα στις παραλίες του Ν. Πιερίας τίθενται σοβαρά ερωτηματικά για το μέλλον του τουρισμού στην περιοχή.

Το θέμα Κεντρικός Αποχετευτικός Αγωγός - επιπτώσεις στην περιοχή Αξιού κόλπου, παρουσιάζει πολλές πτυχές: την οικονομία της περιοχής και την ήδη υποβάθμισή της, την οικολογική συνιστώσα σε συνάρτηση με την υδρολογία του αποδέκτη (Αξιός), αλλά και του συστήματος λειτουργίας Αξιός-Θερμαϊκός κόλπος-παραλίες Ν. Πιερίας, τεχνικές προδιαγραφές του έργου. Εμείς έχουμε στην οπτική μας την Ανάπτυξη της περιοχής με σεβασμό στο περιβάλλον. Δεν είναι δυνατόν το έργο του Κεντρικού Αποχετευτικού Αγωγού που είναι θα λέγαμε οικολογικής σημασίας για την ευρύτερη περιοχή Θεσ/νίκης (το πρόβλημα), ενώ γίνονται προσπάθειες να λύνεται για μια περιοχή, να μετατίθεται σε μια άλλη. Η βασική έλλειψη του όλου σχεδιασμού, ο μη προγραμματισμός της β' βάσης του καθαρισμού, είναι απαράδεκτος με την σημερινή αλλαγή των δεδομένων.

1. Απαιτείται άμεση δημιουργία δευτεροβάθμιου (βιολογικού) καθαρισμού των λυμάτων. Η πρόσθετη δαπάνη που απαιτείται πρέπει να κινητοποιήσει τους κοινωνικούς φορείς, αλλά και τα πολιτικά κόμματα σε συνεργασία ώστε να αξιοποιηθούν οι παραπέρα δυνατότητες τα ΜΟΠ και τα τομεία της ΕΟΚ. Είναι δυνατόν να αυξηθεί ο βαθμός καθαρισμού, μέχρι και 90%.

2. Η κατασκευή μιας μικρής εγκατάστασης προημιβιομηχανικής κλίμακας (PILOT PLANT) του Σταθμού Επεξεργασίας Λυμάτων πριν την λειτουργία του έργου κρίνεται απαραίτητη. Βέβαια, σοβαρό είναι το πρόβλημα της έλλειψης τεχνογνωσίας πάνω σ' αυτό το θέμα.

3. Ευαισθητοποίηση των κατοίκων της περιοχής και των κοινωνικών τους φορέων πάνω σ' αυτό το θέμα. Πάνω στο σύνολο των προβλημάτων της περιοχής (Κεντρικός Αποχετευτικός Αγωγός - Δέλτα Αξιού - λαθροκυνήγι, αμμοληψία, αλλόγιστη χρήση φυτοφαρμάκων, καταστροφή οικοσυστήματος).

4. Συστηματικός έλεγχος των υγρών βιομηχανικών αποβλήτων σ' όλες τις βιομηχανίες της περιοχής. Πιθανή αναδιάρθρωση της αρμόδιας υπηρεσίας του ΟΑΘ.

— Να μελετηθεί άμεσα η αλλαγή εκβολής των επεξεργασμένων λυμάτων, ώστε παρακάμπτοντας το Δέλτα Αξιού, να διοχετεύονται ενδοθαλάσσια.

— Απάντηση άμεση στο ερώτημα διάθεσης της λάσπης μετά την επεξεργασία.

— Ποια είναι μαζικά τα μέτρα προστασίας του υγροβιότοπου που πάρθηκαν Μείναμε στις προτάσεις εδώ και χρόνια.

Τα αποτελέσματα των επιλογών για κατάληξη κάθε είδους μόλυνσης της μείζονος Θεσ/νίκης στη Δυτική περιοχή του νομού Θεσ/νίκης και του Θερμαϊκού κόλπου, έχουν ήδη συντελεσθεί. Το Καλοχώρι, η Σίνδος, η Ιωνία, η Χαλάστρα, τα Κύμινα και τα Μάλγαρα σε συνδυασμό με τα αποτελέσματα της εντατικής χρήσης της γης είναι αποδέκτες αυτών των αποτελεσμάτων της μόλυνσης. Η ήδη υποβαθμισμένη αυτή περιοχή, δεν επιδέχεται άλλη επιβάρυνση. Η πολιτεία όχι μόνον αποδέχτηκε πλήρως αυτές τις επιλογές αλλά ταυτόχρονα δεν έκανε τίποτε απολύτως για την αντιμετώπιση αυτών των προβλημάτων, ούτε καν μερική. Η περιοχή στην οποία αναφερόμαστε, είναι μια ζωτική περιοχή. Η ανάπτυξή της περνά μέσα από το σεβασμό του περιβάλλοντός της και τις δαπάνες για τον όσο το δυνατόν μεγαλύτερο έλεγχο της κάθε είδους μόλυνσης. Απαιτείται μια συνολική αντιμετώπιση του θέματος με εξεύρεση λύσεων για τα κάθε είδους προβλήματα και συνολική ανάπλαση της περιοχής. Καμιά εθνική δαπάνη δεν έχει τόση αξία, όσο η ζωή των κατοίκων της περιοχής, όπως και κάθε περιοχής, με ανάλογα προβλήματα. Ταυτόχρονα μια απαραίτητη προϋπόθεση για τα παραπάνω είναι η συνειδητοποίηση - ευαισθητοποίηση των κατοίκων της περιοχής, γύρω απ' αυτά τα θέματα. Η ανάπτυξη προϋποθέτει ένα κόστος, αλλά δεν είναι δυνατόν το κόστος αυτό να ανατρέψει ριζικά τις φυσικές δυνατότητες και διεργασίες. Η ανάπτυξη ενός κοινωνικού κινήματος των κατοίκων της περιοχής γύρω από τα ζητήματα αυτά, είναι απαραίτητη.



Τα ποτάμια κουβαλούν κατάλοιπα φυτοφαρμάκων και βιομηχανικών αποβλήτων. Αυτά και η έλλειψη νερού επιφέρουν φοβερές καταστροφές. Χιλιάδες ψάρια πεθαίνουν.

ΜΕ ΕΠΙΤΥΧΙΑ ΚΑΙ ΜΕΓΑΛΗ ΣΥΜΜΕΤΟΧΗ ΠΑΙΔΙΩΝ

Αγώνα «δρόμου υγείας» οργάνωσε ο σύλλογος γονέων και κηδεμόνων των μαθητών του 2ου δημ. σχολείου



Οι δώδεκα νικητές του «δρόμου υγείας» των 1000 μέτρων, που οργάνωσε στις 14 Μαΐου ο σύλλογος γονέων και κηδεμόνων του 2ου δημοτικού σχολείου της κωμόπολής μας καμαρώνουν κρατώντας τα αναμνηστικά διπλώματα που τους απονεμήθηκαν.

Στα πλαίσια των σχολικών αθλητικών εκδηλώσεων, ο σύλλογος γονέων και κηδεμόνων των μαθητών του 2ου δημοτικού σχολείου της κωμόπολής μας, οργάνωσε στις 14 Μαΐου τον δεύτερο αγώνα «δρόμου υγείας» 1000 μέτρων.

Η εκδήλωση σημείωσε μεγάλη επιτυχία και την παρακολούθησαν όλα τα μέλη του συλλόγου, καθώς και πολλοί κάτοικοι της Σίνδου και η συμμετοχή των μαθητών στον αγώνα, ήταν μεγαλύτερη από την προηγούμενη χρονιά. Φυσικά, δικαίωμα συμμετοχής, είχαν μόνο οι μαθητές και οι μαθήτριες του 2ου δημοτικού σχολείου.

Συνολικά, πήραν μέρος στο αγώνισμα 101 παιδιά (43 κορίτσια και 58 αγόρια) και στους δώδεκα πρώτους (σε έξι κορίτσια και σε έξι αγόρια) απονεμήθηκαν μετάλλια και αναμνηστικά διπλώματα και προσφέρθηκαν σ' αυτούς και βιβλία.

Οι δώδεκα νικητές, ήταν οι παρακάτω, με τη σειρά της επιτυχίας τους:

Από τα κορίτσια: 1. Πατρούλα Μαργαριτοπούλου, 2. Μαρία Μίνου, 3. Μαρία Δαλκίδου, 4. Κατερίνα Σαραντίδου, 5 Γιαννούλα Γιαγκόζη και 6 Ευαγγελία Καλογιαννίδου.

Από τα αγόρια (επίσης με τη σειρά της επιτυχίας τους), νικητές αναδείχθηκαν οι: 1. Δημ. Πετράκης, 2. Θωμάς Κουτρούπης, 3. Ιωάν. Σταθακωστόπουλος, 4. Γιώργ. Δαλάτσης, 5 Ιωάν. Χαΐνογλου και 6. Κωστ. Γκίτνος.

Με ανακοίνωση που εξέδωσε η διοίκηση του Συλλόγου γονέων και κηδεμόνων των μαθητών του 2ου δημοτ. σχολείου εκφράζει τις θερμές της ευχαριστίες α) στη γυμνάστρια και στους δασκάλους του σχολείου, που βοήθησαν στην επιτυχία της εκδήλωσης προτρέποντας τα παιδιά να πάρουν μέρος στον αγώνα, β) το αστυνομικό τμήμα Σίνδου που βοήθησε για να διεξαχθεί ομαλά ο αγώνας και γ) την Ενιαία Κοινοτική Επιτροπή Παιδείας της Κοινότητάς μας για τη διάθεση των βραβείων που απονεμήθηκαν στους νικητές.

Αξίζει να αναφερθεί ότι εντύπωση προκάλεσε η χειρονομία του συμπολίτη μας κ. Νικ. Μαναβίδη, που στο τέλος της εκδήλωσης πρόσφερε από 1000 δραχμές, στους δύο μαθητές που τερμάτισαν τελευταίοι στον αγώνα του «δρόμου υγείας».

ΙΩΑΝ. ΜΑΡΓΑΡΙΤΟΠΟΥΛΟΣ

Πολύ εντυπωσιακή η πορεία των τμημάτων μπάσκετ του Πολιτιστικού Συλλόγου

Εντυπωσιακή πραγματικά υπήρξε μέχρι σήμερα η παρουσία του Μορφωτικού-Πολιτιστικού Συλλόγου της κωμόπολής μας στον αθλητισμό και ιδιαίτερα των τμημάτων του μπάσκετ που συμμετείχαν στα πρωταθλήματα της περιόδου 1988-89 που διοργανώνει η ΕΚΑΣΘ.

Ξεκινώντας πριν ένα χρόνο ο Πολιτιστικός Σύλλογος την προσπάθειά του να εδραιώσει την παρουσία του στον αθλητισμό του τόπου μας, ίδρυσε τα τμήματα μπάσκετ, ανδρικό και παιδικό, κατόρθωσε να σταθεί με αξιώσεις απέναντι σε αντίπαλα σωματεία τα οποία έχουν και ιστορία και πείρα στο χώρο του μπάσκετ. Στο ανδρικό υπήρξαν στην αρχή προβλήματα συμμετοχής παιδιών. Ξεκινήσαμε με 10 αθλητές, που στην πορεία άλλοι αποχώρησαν και άλλοι στρατεύτηκαν. Το ευχάριστο όμως είναι ότι ήρθαν νέα παιδιά που θέλησαν να ασχοληθούν και να βοηθήσουν την ομάδα. Και με 3-4 παίκτες που επέλεξε ο προπονητής από το παιδικό τμήμα, μπορέσαμε και θγάλαμε το πρωτάθλημα. Αξιοσημείωτο είναι ότι η ομάδα παρά τα προβλήματα που αντιμετώπισε και την απειρία της σαν νέα ομάδα, κατόρθωσε να πετύχει 3 νίκες (μία εκτός έδρας).

Για την ιστορία, αναφέρω τα παιδιά που αγωνίσθηκαν: Πετράκης Στράτος, Γιαγκιόζης Σταμάτης, Μουρτζάκης Δημήτρης, Πασάκαλος Δημήτρης, Αραμπατζής Βασίλης, Τσάλμας Ζήσης, Μπέης Στράτος, Καραδημητρίου Περικλής, Αραμπατζής Γιώργος, Γιουβανούδης Βασίλης, Κατσαβουνίδης Χρυσοβαλάντης, Γαλατίδης Δημήτρης, Παπαϊωάννου Κώστας και Κατίδης Ζήνων. Αυτά τα παιδιά είναι οι πρώτοι αθλητές μπάσκετ που αγωνίσθηκαν στον Μ.Π.Σ. Σίνδου.

Στο παιδικό, η συμμετοχή παιδιών ήταν μεγαλύτερη. Δεν κατόρθωσαν βέβαια να σημειώσουν καμιά νίκη, αλλά αυτό δεν απογοήτευσε ούτε τους παίκτες, ούτε το διοικητικό συμβούλιο. Θα συνεχισθεί η προσπάθειά μας. Τα παιδιά που αγωνίσθηκαν είναι: Γαλατίδης Δημήτρης, Παπαϊωάννου Κώστας, Βασιάδης Αθανάσιος, Μπέης Χαράλαμπος, Σφέτκας



Αναστάσιος, Κατίδης Ζήνων, Χολέζας Παναγιώτης, Ριμπάς Δημήτρης, Μερτζάνης Νίκος, Ευθυμίου Χρήστος, Γουρουνίδης Φίλιππος, Αθανασιάδης Γιώργος, Αραμπατζής Μανώλης, Κοκκίνης Δημήτρης, Κόκκινος Θεόδωρος και Κατσαβουνίδης.

Ξεπερνώντας κάθε δυσκολία, κάθε πρόβλημα των παραπάνω τμημάτων, ο Μ.Π.Σ. Σίνδου δημιούργησε και νέα τμήματα μπάσκετ όπως το μίνι κοριτσιών και το μίνι αγοριών, τα οποία συμμετέχουν στο τουρνουά της ΕΚΑΣΘ που ξεκίνησε στις 1-4-89 και θα τελειώσει στα μέσα Μαΐου.

Η συμμετοχή των κοριτσιών ξεπέρασε κάθε πρόβλεψή μας. Πάνω από 40 κορίτσια έρχονται και προπονούνται. Το ποσοστό συμμετοχής των αγοριών είναι μικρότερο, αλλά ικανοποιητικό για τις ανάγκες της ομάδας.

Μεγάλο ρόλο έπαιξε και ο προπονητής κ. Κ. Παπαδόπουλος για την προέλευση αυτή των παιδιών. Δίχως να ξεχωρίσει κανένα, έδωσε με μεγάλη υπομονή και επιμονή ότι μπορούσε, για να μάθουν τα παιδιά μας μπάσκετ. Αξίζει να πω ότι προπονεί παιδιά από 9 έως 16 χρόνων, που για πρώτη φορά έρχονται σε επαφή με μπάλα, γήπεδο, προπονητή και τον ομαδικό αθλητισμό.

Ένα νέο τμήμα που ετοιμάζουμε για τη νέα σαιζόν είναι των κορασίδων. Φέτος κάναμε μια αρχή, τα λάθη μας πολλά, οι παραλήψεις μας αρκετές, τα προβλήματα ακόμη περισσότερα (οικονομικά, τεχνικά, λειτουργικά). Η αγάπη όμως των παιδιών, που εκδηλώνεται για τα παραπάνω τμήματα και η προσπάθειά τους δεν αφήνει το Δ/Σ του Συλλόγου αδιάφορο. Ήδη μπαίνει από τώρα ο προβληματισμός για τη νέα σαιζόν, το πώς θα οργανωθούν όλα τα τμήματα πάνω σε σωστές βάσεις, ώστε να συμμετάσχουν στα διάφορα πρωταθλήματα με αξιώσεις και με επιτυχίες για το μέλλον. Γι' αυτήν την προσπάθειά μας, που βασίζεται στα παιδιά της Σίνδου, χρειαζόμαστε τη βοήθεια όλων των παιδιών, των γονέων, των φορέων και της Κοινοτικής Αρχής. Οι επιτυχίες δεν έρχονται αμέσως, χρειάζεται πολύ δουλειά και πίστωση χρόνου. Για να ελπίζουμε σε κάποιους στόχους στο μέλλον με αξιώσεις, ζητάμε την συμπαράσταση όλων. Πρέπει όλοι να βοηθούν αυτές τις δραστηριότητες του Συλλόγου, ώστε να μην φτάσουμε στο λυπηρό σημείο να διαλυθούν αυτά τα τμήματα. Ας διδαχθούμε από το παρελθόν.

Ο σύλλογός μας είναι ανοικτός, για όλα τα παιδιά της Σίνδου.

Ι. ΜΑΡΓΑΡΙΤΟΠΟΥΛΟΣ
Έφορος μπάσκετ



Το κοριτσίστικο τμήμα μπάσκετ του Μορφωτικού-Πολιτιστικού Συλλόγου της κωμόπολής μας. Αριστερά ο προπονητής του τμήματος Κ. Παπαδόπουλος και διπλά του ορθίες οι αθλητρίες Γαρ. Παπαγεωργίου, Αν. Δαβλάρα, Αθ. Σαββίδου, Χαρ. Μπουτζούρα και Αθ. Γεωργοπούλου. Καθιστές οι Κ. Μαργαριτοπούλου, Αγ. Νικολάου, Αικ. Αθανασίου, Αθ. Μπέκα και Χ. Σουκούρογλου.



Το αγοριστικο τμήμα μπάσκετ του Μορφωτικού-Πολιτιστικού Συλλόγου Σίνδου. Στη μέση όρθιος ο προπονητής του τμήματος Κ. Παπαδόπουλος και δεξιοί επίσης πλαί του οι αθλητές Γ. Τσιλιμίγκρας, Στ. Τόσκας, Ιωάν. Βουδούρης, Φωτ. Πασάκαλος, Νικ. Κουσούργας και Κωστ. Γεωργιάδης. Καθιστοί οι αθλητές Στ. Αθανασίου, Χρ. Ντάγκας, Παναγ. Καλαμπαλιώτης, Ρούλης Χολέβας, Δημ. Πετρίδης και Νικ. Παπαδόπουλος.

ΔΙΑΜΑΡΤΥΡΕΤΑΙ Ο ΤΟΕΒ ΤΟΥ ΑΓΙΟΥ ΑΘΑΝΑΣΙΟΥ

Αδειάζουν τα βοθρολύματα στα στραγγιστικά κανάλια

Με έγγραφό του που έστειλε σε όλες τις αρμόδιες αρχές και υπηρεσίες —το οποίο κοινοποίησε και σε όλες τις Κοινότητες της περιοχής μας— ο ΤΟΕΒ Αγίου Αθανασίου διαμαρτύρεται έντονα για τη ρύπανση που προκαλείται στην περιοχή, από τα βοθρολύμματα που ανεξέλεγκτα ρίχνουν σ' αυτήν οι ιδιοκτήτες των βοθροκαθαριστικών οχημάτων.

Συγκεκριμένα στο έγγραφο του ΤΟΕΒ Αγ. Αθανασίου, αναφέρονται τα παρακάτω:

Ύστερα από πολλές άκαρπες προφορικές και γραπτές συστάσεις μας προς τους βοθροκαθαριστές Αγίου Αθανασίου, Βαθυλάκκου, Ν. Μεσημβρίας, Γεφύρας και άλλων κοινοτήτων της περιοχής μας να μεταφέρουν τα λύματα των βόθρων στη Χαβούζα Καλοχωρίου ή στους κατά Κοινότητα χώρους που διατίθενται για το σκοπό αυτό ή στη χαβούζα που ο Οργανισμός μας έσκαψε μέσα στην Κοίτη Αξιού, αυτοί δεν συμμορφώνονται και συνεχίζουν να χρησιμοποιούν το αρδευτικό και στραγγιστικό μας δίκτυο με αποτέλεσμα:

1. Να μολύνεται η ατμόσφαιρα και η δυσοσμία να είναι αφόρητη σε μεγάλη ακτίνα.

2. Να δημιουργούνται εστίες μολύνσεως διότι από τα νερά του δικτύου πίνουν ζώα.

3. Λόγω της παρατηρούμενης τα τελευταία χρόνια λειψυδρίας με το νερό των στραγγιστικών ποτίζονται τα χωράφια.

4. Οι αγρότες της περιοχής μας ζουν καθημερινά στους χώρους αυτούς και συχνά αρρωσταίνουν από λοιμώδεις ασθένειες εξαιτίας ίσως και των κουνουπιών που κατά εκατομμύρια αναπαράγονται στην περιοχή.

5. Επίσης τα νερά αυτά καταλήγουν στα ΤΕΙ Θεσσαλονίκης και ο κίνδυνος μετάδοσης ασθενειών στους Σπουδαστές είναι μεγάλος. Μέσα στο 1988 έγιναν έντονες διαμαρτυρίες από τα ΤΕΙΘ και την Κοινότητα Σίνδου.

Παρακαλούμε να ληφθούν μέτρα για να συμμορφωθούν οι βοθροκαθαριστές και να μεταφέρουν τα λύμματα των βόθρων στη Χαβούζα Καλοχωρίου, ή στη Χαβούζα μέσα στην Κοίτη Αξιού ή στις κατά Κοινότητα Χαβούζες.

ΘΡΙΑΜΒΕΥΣΕ Η ΟΜΑΔΑ ΠΙΓΚ-ΠΟΓΚ ΣΙΝΔΟΥ

Συνέχεια από σελ. 1

γυρό.

Αλέξης Πίττας: Είμαι 14 ετών, μαθητής της Β΄ τάξης του Γυμνασίου Σίνδου. Ασχολούμαι με το πιγκ-πογκ τρισήμισι χρόνια. Μαζί με τον αδελφό μου Γιώργο, μετέχω καθημερινά στις προπονήσεις της Προεθνικής ομάδας Β. Ελλάδας. Το πρόγραμμα των προπονήσεων είναι εξαντλητικό και κουράζομαι πάρα πολύ, προκειμένου να ανταπεξέλθω και στις μαθητικές μου υποχρεώσεις. Σίγουρα όμως, έχω κερδίσει πολλά, κοντά στον Βούλγαρο προπονητή μου κ. Κόνοφ. Το καλοκαίρι μάλιστα, με έξοδα της Ομοσπονδίας, όλα τα παιδιά που προπονούμαστε μαζί του, ηλικίας κάτω των 15 ετών, θα πάμε στη Βουλγαρία όπου για 35 ημέρες θα προπονούμαστε με την επίβλεψή του.

Με την ευκαιρία θέλω να επισημάνω τη μεγάλη συμπαράσταση των γονέων μας στην προσπάθεια μας. Αρκεί να αναφέρω ότι δύο φορές η μητέρα μας μας συνόδευσε στην Αθήνα, φέτος, όπου αγωνιστήκαμε

Παναγιώτης Μανωλάκης: Είμαι και εγώ 14 ετών, μαθητής της Β΄ Γυμνασίου Σίνδου και ασχολούμαι τέσσερα χρόνια με το πιγκ-πογκ. Κλήθηκα και εγώ στην Προεθνική Β. Ελλάδας από τον κ. Κόνοφ, αλλά λόγω του φορτωμένου προγράμματός μου στο μάθημα των Αγγλικών, δεν μπόρεσα να συνεχίσω. Τώρα που τελείωσα τις υποχρεώσεις μου στα Αγγλικά, αν κληθώ, θα ξαναπάω στην Προεθνική. Προπονούμαι τώρα ουσιαστικά μόνος μου, αφού ο προπονητής μας κ. Στάθης είναι στρατιώτης. Παράλληλα, προπονώ περί τα οκτώ παιδιά-αθλητές του Συλλόγου. Με την ευκαιρία, θέλω να επισημάνω ότι χρειάζεται ιδιαίτερη προσοχή η παιδική ομάδα του Συλλόγου, η οποία πρέπει να πλαισιωθεί και με κορίτσια. Κατηγορηματικά δηλώνω ότι αν στο Ναύπλιο είχαμε τον προπονητή μας, θα καταλαμβάναμε τη δεύτερη θέση. Η συμβολή του στην προσπάθειά μας θα ήταν τεράστια. Πάντως και η τέταρτη θέση αποτελεί τεράστια επιτυχία για τη Σίνδο, τη μεγαλύτερη μέχρι σήμερα. Άλλες φετινές επιτυχίες μας είναι: Η κατάληψη της 11ης θέσης στο Πανελλήνιο Πρωτάθλημα Εφήβων-Νεανίδων, στην Αθήνα, σε ομάδα που συμμετείχαμε οι τρεις μας και οι Μανώλης Αραμπατζής και Γιάννης Κόκκινος. Επίσης εγώ και ο Αλέξης μπήκαμε στην 16άδα στο Πανελλήνιο ατομικό πρωτάθλημα παίδων και στην 8άδα στο διπλό ατομικό.

Αυτά μας είπαν οι τρεις νεαροί αθλητές της Σίνδου. Από εμάς πολλά συγχαρητήρια, ευχές για νέες επιτυχίες και πολύ πολύ κουράγιο στην δύσκολη προσπάθειά τους.

ΘΟΔΩΡΟΣ ΓΚΛΑΒΕΡΗΣ

Η ίδρυση δεύτερης Νομαρχίας

Το θέμα της ίδρυσης δεύτερης Νομαρχίας στο νομό Θεσσαλονίκης πρόκειται να συζητήσει σε μια από τις προσεχείς του συνεδριάσεις το διοικητικό συμβούλιο της Τοπικής Ένωσης Δήμων και Κοινοτήτων του νομού μας (ΤΕΔΚ) και να γνωματεύσει με απόφασή του για το σοβαρό αυτό θέμα.

Για το σκοπό αυτό αποφασίστηκε να ανατεθεί στην Ελληνική Εταιρία Τοπικής Ανάπτυξης και Αυτοδιοίκησης (ΕΕΤΑΑ) η εκπόνηση της σχετικής μελέτης.

Με απόφαση του ΚΥΣΥΜ ρυθμίζονται —όπως είναι γνωστό— τα χρέη των αγροτών και των συνεταιριστικών οργανώσεων όλων των βαθμίδων, που η προθεσμία εξόφλησής τους έληξε στις 31 Δεκεμβρίου 1988.

Σε ανακοίνωση που εξέδωσε η ΑΤΕ, δίνονται διευκρινήσεις για τις προϋποθέσεις και τους όρους της ρύθμισης.

Συγκεκριμένα αναφέρεται ότι δικαιούχοι για ρύθμιση των χρεών τους είναι:

α) Γεωργοκτηνοτροφικές και αλιευτικές εκμεταλλεύσεις οικογενειακής μορφής, που δεν μπόρεσαν να εξοφλήσουν τις υποχρεώσεις τους από:
— σοβαρές ζημιές στην παραγωγή ή στο φυτικό και ζωικό κεφάλαιο
— σοβαρά οικογενειακά ατυχήματα (θάνατοι, ασθένειες κλπ.)

Η συνολική ζημιά πρέπει να είναι μεγαλύτερη του 30% του οικογενειακού τους εισοδήματος και να συνέβη μετά την 1.1.1984.

β) Γεωργοκτηνοτροφικές και αλιευτικές εκμεταλλευσεις επιχειρηματικής μορφής, που δεν μπόρεσαν να εξοφλήσουν τις υποχρεώσεις τους από:
— σοβαρές ζημιές στην παραγωγή ή στο φυτικό και ζωικό κεφάλαιο, από σοβαρά οικογενειακά ατυχήματα και από διάφορες άλλες αντικειμενικές αιτίες και τα χρέη δεν οφείλονται σε ελλιπή άσκηση των καθηκόντων τους ή σε διαρροή πόρων σε άλλες δραστηριότητες.

Η συνολική ζημιά πρέπει να είναι μεγαλύτερη του 40% του εισοδήματος της εκμετάλλευσης.

γ) Μελισσοκομικές εκμεταλλεύσεις. Η ρύθμιση αφορά τους κατά κύριο επάγγελμα μελισσοκόμους με ζημιά στην παραγωγή ή τα μελισσοσμήνη τους, σε ποσοστό πάνω από 30% του μελισσοκομικού εισοδήματός τους, από την παρατεταμένη ξηρασία του έτους 1988.

ΜΕ ΟΡΟΥΣ ΚΑΙ ΠΡΟΫΠΟΘΕΣΕΙΣ

Ρυθμίζονται τα χρέη των αγροτών και των συνεταιρισμών

ΔΙΑΔΙΚΑΣΙΑ ΚΑΙ ΟΡΟΙ ΡΥΘΜΙΣΗΣ

Η διάρκεια ρύθμισης θα είναι μέχρι 10 χρόνια και προβλέπει περίοδο χάριτος (μέχρι 3 χρόνων) στην οποία θα καταβάλλονται απλοί τόκοι.

Το επιτόκιο ρύθμισης θα είναι 16%.

Οι παραγωγοί που θέλουν να ρυθμιστούν τα χρέη τους, πρέπει να υποβάλλουν στην ΑΤΕ αίτηση, καθώς και δικαιολογητικά, για τη ζημιά ή τα προσωπικά ατυχήματα που έπαθαν. Υπόδειγμα αίτησης μπορούν να προμηθευτούν από την ΑΤΕ, από τους συνεταιρισμούς και από τις Κοινότητες.

ΞΕΧΩΡΙΣΤΟ ΣΧΟΛΙΚΗΣ ΣΤΕΓΗΣ

Διπλάσιο πρόγραμμα δημόσιων επενδύσεων στο Νομό Θεσ/νίκης

Έργα ύψους 4.320.000.000 δρχ. εντάσσονται στο πρόγραμμα δημοσίων επενδύσεων του νομού Θεσσαλονίκης για το 1989, έναντι των έργων ύψους 2.500.000.000 δρχ. που εντάχθηκαν πέρσι.

Από το νομαρχιακό συμβούλιο εκτός από τα δύο νομαρχιακά προγράμματα (ΣΑΝΤ-ΣΑΝΤ 2) εγκρίθηκε φέτος για πρώτη φορά χωριστό ειδικό πρόγραμμα σχολικής στέγης, το ύψος του οποίου ανέρχεται σε 15.000.000.000 δρχ.

Επίσης, διατίθεται πίστωση ύψους 1.680.000.000 δρχ. απευθείας στους ΟΤΑ, για τη χρηματοδότηση των αναπτυξιακών τους προγραμμάτων.

Το 51% του προγράμματος, αφορά τα συνεχιζόμενα έργα, ενώ από τα νέα έργα τα περισσότερα σε αριθμό, αφορούν την ύδρευση και τις περισσότερες πιστώσεις απορροφούν τα συγκοινωνιακά.

Από το ειδικό πρόγραμμα σχολικής στέγης χρηματοδοτούνται 21 διδακτήρια που βρίσκονται στη φάση κατασκευής τους, ενώ 22 νέα διδακτήρια με 144 αίθουσες θα αρχίσουν να κατασκευάζονται φέτος.

Το 2ο Δημοτικό σχολείο απεφάσισε να ενταχθεί στα νέα προγράμματα

Με τη συμμετοχή του συλλόγου των δασκάλων του 2ου δημοτικού σχολείου της κωμόπολής μας, της σχολικής επιτροπής και του συλλόγου των γονέων και κηδεμόνων των μαθητών του σχολείου, πραγματοποιήθηκε στις 18 Απριλίου με την προεδρία του διευθυντού του σχολείου κ. Αρ. Τσομπάνη σύσκεψη για να αποφασισθεί αν θα ενταχθεί ή όχι, το σχολείο στα νέα προγράμματα Φυσικής Αγωγής, Ξένων Γλωσσών και Καλλιτεχνικών Μαθημάτων.

Στη σύσκεψη έγινε από τον Σχολικό Σύμβουλο της περιφέρειας ενημέρωση για τα νέα προγράμματα και για τον τρόπο που θα πρέπει να λειτουργήσει το σχολείο, αν ενταχθεί σ' αυτά και ακολούθησε πολύωρη συζήτηση στη διάρκεια της οποίας αναπτύχθηκαν πολλές απόψεις και εξετάστηκαν όλα τα προβλήματα που θα προκύψουν από την ένταξη του σχολείου στα αναφερόμενα προγράμματα.

Τελικά αποφασίστηκε ομόφωνα να ζητηθεί από την αρμόδια υπηρεσία η ένταξη του σχολείου στα νέα προγράμματα για την σχολική περίοδο 1989-1990.

Με ανακοίνωσή της η διεύθυνση του 2ου δημοτικού σχολείου γνωρίζει στους γονείς των μαθητών ότι αν ενταχθεί στα προγράμματα αυτά το σχολείο, υποχρεωτικά θα γίνουν ορισμένες αλλαγές στις βάρδιες των τμημάτων και συνάμα θα αυξηθούν και οι ώρες των μαθημάτων.

Δωρεάν βιβλία από τον Ελληνικό Βιβλικό Σύνδεσμο

Ο «Ελληνικός Βιβλικός Σύνδεσμος» αναγνωρισμένο Σωματείο κοινωφελούς και μη κερδοσκοπικού χαρακτήρα, προσφέρεται να εφοδιάσει **δωρεάν** Δημοτικές, Κοινοτικές και άλλες δημόσιας λειτουργίας Βιβλιοθήκες, με αντίτυπο ολόκληρης της Βίβλου (Π. και Κ. Διαθήκη, έκδοση «Βιβλικής Εταιρίας»), καθώς και με μικρόν αριθμό πνευματικού χαρακτήρα διηγημάτων και άλλων παιδικών εκδόσεων, εφόσον του ζητηθεί τούτο έγγραφα από τη διεύθυνση της Βιβλιοθήκης και με τον όρο ότι κάθε προσφερόμενο βιβλίο θα σφραγιστεί αρμόδια και θα καταχωρηθεί στους καταλόγους της Βιβλιοθήκης που το λαβαίνει. Παρακαλούμε, αποταθήτε: **«Ελληνικό Βιβλικό Σύνδεσμο»**, Λεβίδου 77, 145 63, Κηφισιά, Αθήνα (τηλ. 8013.504).

Η Κοινότητα ευχαριστεί

Με ανακοίνωση που εξέδωσε η Κοινότητά μας εκφράζει τις ευχαριστίες της στον κ. Χρήστο Αγγελίδη, ο οποίος δώρησε στην Κοινότητα την κινηματογραφική μηχανή του παλιού κινηματογράφου της κωμόπολής μας «Διονύσια».

Ύστερα από εισήγηση του κ. Τρύφ. Ευθυμίου

Η ΕΠΙΤΡΟΠΗ ΥΒΕ ΠΡΟΤΕΙΝΕΙ ΝΑ ΕΞΥΓΙΑΝΘΕΙ ΜΕ ΕΚΤΡΟΠΗ Η ΚΕΝΤΡΙΚΗ ΤΑΦΡΟΣ ΣΙΝΔΟΥ

Επιτόπια επίσκεψη στην κεντρική τάφρο της Σίνδου ενήργησε η επιτροπή «προστασίας του περιβάλλοντος», η οποία συγκροτήθηκε όπως είναι γνωστό, το Νοέμβριο του 1987 από τον υπουργό Βόρειας Ελλάδας (σήμερα Μακεδονίας-Θράκης), με σκοπό την έρευνα των συνθηκών λειτουργίας των βιομηχανιών της ΒΙΠΕΘ και την υποβολή προτάσεων για τη μείωση της ρύπανσης και για την προστασία γενικότερα του περιβάλλοντος.

Η επιτροπή επισκέφθηκε την κεντρική τάφρο και ιδιαίτερα το τμήμα που γειτνιάζει με το χώρο στον οποίο πρόκειται να γίνει η επέκταση της κωμόπολής μας, ύστερα από αίτηση της Κοινότητάς μας, η οποία ζήτησε να ληφθούν το γρηγορότερο δραστικά μέτρα για την απαλλαγή της περιοχής από τη δυσοσμία που προκαλείται από τα απόβλητα των βιομηχανιών, τα οποία συγκεντρώνονται στην τάφρο.

Ύστερα από την επιτόπια επίσκεψη η επιτροπή συνεδρίασε στις 19 Απριλίου, για να συζητήσει το θέμα και αφού έλαβε υπόψη της τη σχετική εισήγηση του προέδρου της Κοινότητάς μας κ. Τρυφ. Ευθυμίου, καθώς και τη σχετική έκθεση του πολιτικού μηχανικού της νομαρχίας Θεσσαλονίκης κ. Βασ. Σορτίκου, «έκρινε ότι με την εκτροπή της ροής των βιομηχανικών αποβλήτων από την Κεντρική Τάφρο της Σίνδου στην Τάφρο 1Τ, θα επέλθει σημαντική βελτίωση του περιβάλλοντος και θα ελαχιστοποιηθούν τα προβλήματα στην περιοχή, από τη συγκεκριμένη τάφρο».

Να σημειωθεί, ότι όπως δήλωσε ο κ. Τρυφ. Ευθυμίου, τόσο η ΥΕΒ, όσο και οι αρμόδιες υπηρεσίες του υπουργείου Γεωργίας, συναινούν για την εκτέλεση των έργων εκτροπής της Κεντρικής Τάφρου.

ΤΟΙΧΟΚΟΛΛΗΘΗΚΕ Η ΑΠΟΦΑΣΗ

Πρόωρη αγροτική σύνταξη πήραν τρεις Σινδιώτες

Είχε αρχίσει ήδη η εκτύπωσή του φύλλου αυτού της εφημερίδας μας όταν ανακοινώθηκε από την Κοινότητά μας ότι ήλθαν οι τρεις πρώτες αποφάσεις με τις οποίες κρίθηκαν δικαιούχοι πρόωρης αγροτικής συνταξιοδότησης ισάριθμοι αγρότες της κωμόπολής μας, που είχαν υποβάλει αιτήσεις.

Πρόκειται για τους κ.κ. Χρ. Γλερίδη, Κων. Κουλιούρη και Ιωάν. Μπαξεβάνη στους οποίους και επεδόθηκαν οι αποφάσεις, οι οποίες επίσης τοιχοκολλήθηκαν και στο Κοινοτικό Κατάστημα, όπως ο νόμος ορίζει.

Αιτήσεις — όπως είναι γνωστό— για πρόωρη συνταξιοδότηση έχουν υποβάλλει αρκετοί αγρότες της Σίνδου.