• ΤΑΧΥΔΡΟΜΙΚΟ ΤΕΛΟΣ ΠΛΗΡΩΘΗΚΕ

Η ΣΙΝΔΟΣ

ΜΗΝΙΑΙΑ ΕΦΗΜΕΡΙΔΑ • ΟΡΓΑΝΟ ΠΡΟΒΟΛΗΣ ΤΩΝ ΤΟΠΙΚΩΝ ΠΡΟΒΛΗΜΑΤΩΝ ΚΑΙ ΚΟΙΝΩΝΙΚΗΣ-ΠΟΛΙΤΙΣΤΙΚΗΣ-ΟΙΚΟΝΟΜΙΚΗΣ ΑΝΑΠΤΥΞΗΣ ΤΗΣ ΚΟΙΝΟΤΗΤΑΣ ΣΙΝΔΟΥ ΘΕΣΣΑΛΟΝΙΚΗΣ • ΓΡΑΦΕΙΑ: ΚΟΙΝΟΤΗΤΑ ΣΙΝΔΟΥ • Τ.Κ. 574 00 • ΔΙΕΥΘΥΝΕΤΑΙ Τ.ΠΟ ΕΠΙΤΡΟΠΗ • ΔΙΑΝΕΜΕΤΑΙ ΔΩΡΕΑΝ •

ΑΡΙΘ. ΦΥΛΛΟΥ 27

ΦΕΒΡΟΥΑΡΙΟΣ 1990



Σπάνια πολύτιμα ευρήματα της αρχαίας Σίνδου (βρίσκονται στο Αρχ. Μουσείο Θεσ/νίκης)

Σωστός και χρήσιμος πολίτης είναι ο ενημερωμένος

ΕΦΗΜΕΡΙΔΕΣ ΠΕΡΙΟΔΙΚΑ — ΕΛΛΑΣ

Στην έβδομη εκδήλωση εθελοντικής αιμοδοσίας

ΠΕΝΗΝΤΑΜΙΑ ΦΙΑΛΕΣ ΑΙΜΑ ΠΡΟΣΦΕΡΑΝ ΜΕ ΠΡΟΘΥΜΙΑ ΟΙ ΚΑΤΟΙΚΟΙ ΤΗΣ ΣΙΝΔΟΥ

Συγκινητική ήταν η ανταπόκριση των κατοίκων της κωμόπολής μας στο κάλεσμα της Κοινοτικής Αρχής να προσφέρουν αίμα για την κάλυψη των αναγκών της τοπικής μας Τράπεζας Αίματος από την οποία όπως είναι γνωστό προμηθεύεται αίμα όποιος συμπολίτης μας χρειάζεται.

Οι Σινδιώτες και οι Σινδιώτισσες βρήκαν ευκαιρία να δείξουν για μιά φορά ακόμα τα ανθρωπιστικά και τα αλτρουϊστικά αισθήματα τους, προσφέροντας με προθυμία το αίμα τους για να σώσουν τη ζωή των συνανθρώπων τους. Στην εκδήλωση της αιμοδοσίας που πραγματοποιήθηκε το πρωί της Κυριακής 14 Ιανουαρίου προσήλθαν για να προσφέρουν εθελοντικά αίμα 65 συμπολίτες μας, συγκεντρώθηκαν δε συνολικά 51 φιάλες αίμα, ενώ 14 άλλοι που προθυμοποιήθηκαν να προσφέρουν εμποδίστηκαν από το γιατρό για διαφόρους λόγους.

Να σημειωθεί ότι η εκδήλωση αυτή εθελοντικής αιμοδοσίας ήταν η έβδομη μετά την επανίδρυση της Τράπεζας Αίματος. Η πρώτη εκδήλωση είχε πραγματοποιηθεί την Κυριακή 6 Δεκεμβρίου 1987 στην οποία συγκεντρώθηκαν 53 φιάλες αίμα.

ΤΑ ΟΝΟΜΑΤΑ ΤΩΝ ΕΘΕΛΟΝΤΩΝ

Οι 51 συμπολίτες μας εθελοντές αιμοδότες που πρόσφεραν τελικά αίμα στην εκδήλωση της 14.1.90, είναι οι εξής: Δημοσθένης Παπαδόπουλος, Ζαφειρώ Τυροβούζη, Άγγελος Αγγελίδης, Πανσγιώτης Μιχαήλογλου, Μιχάλης Χαίνογλου, Ευαγγελία Σφέτκα, Άγγελος Βιασνός, Βενετία Πλατή, Ευμορφία Τόσκα, Μαριάνθη Κυριακού, Δημήτριος Κωνσταντός, Παναγιώτης Παντελίδης, Μαρίκα Δούπα, Στέφανος Κιουμουρτζίδης, Αθανάσιος Παπαγεωργίου, Ιωάννης Σουκούρογλου, Στέφανος Πολυμέρας, Αναστασία Δούμπλα, Αρχοντούλα Καλογιαννίδου, Καλλίτσα Πέσσιου, Μιχάλης Μαΐμουτζής, Μαρία Μήνου, Ερμιόνη Δαλκίδου, Μαρία Βαρταμτζή, Καλλιόπη Μπέη, Ελένη Κερεστετζή, Μιχαήλ Μοσχόπουλος, Κώστας Ματζίρης, Μαρία Σαραπσή, Φωτεινή Κυριάκου, Αικατερίνη Μιχαήλογλου, Μαρία Ντάλιου, Ευτέρπη Ριμπά, Βάϊα Γιαννακοπούλου, Αλίκη Ζαβαροπούλου, Απόστολος Κοκκίνης, Βασιλική Καλαβατσοπούλου, Αλκιβιάδης Πετράκης, Γιώργος Γκίτνος, Χρυσούλα Γκίτνου, Χαριτούλα Σταυρίδου, Μαρία Χασαπίδου, Ευαγγελία Κερεστετζή, Θόδωρος Γκλαβέρης, Νίκος Σαραπσής, Χαρούλα Ιωαννίδου, Μαρία Καραδημητρίου, Βασιλική Δαμιανου, Τρύφων Ευθυμίου, Ροδιά Τσιλιμίγκρα, Μιχάλης Ντοκούτσης.

Με ανακοίνωση που εξέδωσε η Κοινοτική μας Αρχή, εξέ-

Συνέχεια στη σελ. 8

ΕΓΚΡΙΘΗΚΕ ΑΠΟ ΤΟ ΚΟΙΝΟΤΙΚΟ ΣΥΜΒΟΥΛΙΟ Ο ΠΡΟΫΠΟΛΟΓΙΣΜΟΣ ΤΟΥ ΕΤΟΥΣ 1990 ΜΕ ΠΡΟΒΛΕΠΟΜΕΝΑ ΕΣΟΔΑ 145.787.333 ΔΡΑΧΜΕΣ

Το 58,4% των εσόδων φέτος θα διαθέσει η Κοινότητα για αναπτυξιακά έργα

Στο ποσό των 145.787.333 δραχμών προϋπολόγισε το Κοινοτικό Συμβούλιο ότι θα ανέλθουν το 1990 τα έσοδα της Κονοτητάς μας, σύμφωνα με τον προϋπολογισμό που καταρτίστηκε και ψηφίστηκε στη συνεδρίαση της 12.1.90, από τα οποία το μεγαλύτερο μέρος και συγκεκριμένα το ποσό των 82.549.300 δραχμών (ήτοι ποσοστό 58,4%) θα διατεθούν για την εκτέλεση αναπτυξιακών έργων υποδομής που θα συντελέσουν στη βελτίωση της ποιότητας της ζωής στην κωμόπολή μας.

ΟΙ ΔΑΠΑΝΕΣ ΚΑΤΑ ΤΟΜΕΙΣ

Ο προϋπολογισμός προβλέπει ότι οι δαπάνες του 1990 θα είναι κατά τομείς της δραστηριότητάς της Κοινότητάς μας, οι εξής:

Για λειτουργικές δαπάνες 15.036.490 δραχμές, Διοικητικές υπηρεσίες 17.010.000 δρχ., υπηρεσία καθαριότητας 8.900.000 δρχ, υπηρεσία αποχέτευσης 10.000.000 δρχ., υπηρεσία ηλεκτροφωτισμού 7.200.000 δρχ., υπηρεσία πάρκων 14.500.000 δρχ., υπηρεσία νεκροταφείων 3.420.000 δρχ., υπηρεσία οδοποιΐας 13.270.000 δρχ. και λοιπές υπηρεσίες 5.950.000 δρχ., ενώ ποσό 22.901.839 δρχ. θα δαπανηθεί για την καταβολή των υποχρεωτικών και προαιρετικών εισφορών της Κοινότητάς και τέλος ποσό 4.359.004 δρχ. θα διατεθεί για τη δημιουργία αποθεματικού κεφαλαίου.

ΠΡΩΤΗ Η ΥΔΡΕΥΣΗ

Ιδιαίτερη βαρύτητα έδωσε το Κοινοτικό συμβούλιο στον τομέα της ύδρευσης, γΐα τον οποίο θα διατεθεί φέτος το μεγαλύτερο κονδύλιο 23.240.000 δραχμές στοιχείο που δείχνει την ευαισθησία της Κοινοτικής μας αρχής για την εξασφάλιση του νερού που αποτελεί ένα από τα βασικώτερα αγαθά της ζωής.

Στον τομέα της ύδρευσης εκτός από τις δαπάνες λειτουργίας της υπηρεσίας, προβλέπεται να διατεθούν 17.000.000 δραχμές για την εκτέλεση έργων, ήτοι 13.000.000 δρχ για επεκτάσεις και για αντικαταστάσεις του δικτύου ύδρευσης 1000.000 δρχ. για τη συντήρησή του και 3.000.000 δρχ. για την ανόρυξη νέας γεώτρησης.

ΤΑ ΕΡΓΑ ΟΔΟΠΟΙΪΑΣ

Σημαντικό ποσό επίσης — 14.370.000 δρχ.— θα διατεθεί για έργα οδοποιΐας και εξωραϊσμού.

Συγκεκριμένα ο προϋπολογιμός προβλέπει ότι το 1990 θα διατεθούν 8.500.000 δρχ. για την ανάπλαση των εισόδων της κωμόπολής μας, 3.350.000 δρχ. για διανοίξεις, αμμοχαλικοστρώσεις και συντήρηση αγροτικών και Κοινοτικών δρόμων και 1.420.000 για τσιμεντοστρώσεις πεζοδρομίων και σήμανση δρόμων.

Ποσό 10.500.000 δρχ. θα δαπανηθούν για έργα πράσινου, ήτοι 10.000.000 δρχ. για ανάπλαση και αξιοποίηση του Κοινοτικού πάρκου «Φλώρου», και 500.000 δρχ. για τη δημιουργία παιδικής χαράς.

ΔΙΑΦΟΡΑ ΒΑΣΙΚΑ ΕΡΓΑ

Στο φετινό προϋπολογισμό προβλέπεται επίσης η εκτέλεση και αρκετών άλλων βασικών και αναπτυξιακών έργων υποδομής, όπως:

- Η κατασκευή αποχετευτικού δικτύου (εκπόνηση μελέτης και κατασκευή) έργο για το οποίο θα διατεθούν 10.000.000 δραχμές.
- Η αποπεράτωση της περίφραξης του νεκροταφείου της κωμόπολης μας και η ανέργεση φυλακίου σ' αυτό, έργο για το οποίο θα διατεθούν 1.400.000 δραχμές.
- Η ολοκλήρωση της εξωτερικής περίφραξης του Κοινοτικού γυμναστηρίου και ο εξοπλισμός του (1.650.000 δρχ.).
- Η κατασκευή WC στο Κοινο-

Συνέχεια στη σελ. 6

Κι άλλη εστία μόλυνσης θέλουν να μας φέρουν!

ΟΧΙ ΣΤΗ ΣΙΝΔΟ ΣΤΑΘΜΟΣ ΚΑΥΣΗΣ ΤΩΝ ΣΚΟΥΠΙΔΙΩΝ ΤΗΣ ΘΕΣ/ΝΙΚΗΣ

Σαν να μην έφτανε η μόνιμη και καθημερινή μόλυνση του αέρα που αναπνέουν οι κάτοικοι της Σίνδου, σαν να μην έφθανε το γεγονός ότι η Κοινότητα και οι φορείς της κωμόπολής μας ασχολούνται καθημερινό με περιπτώσεις αφόρητης δυσοσμίας και μόλυνσης της ατμόσφαιρας από τις υπάρχουσες βιομηχανίες, σαν να μην έφθανε η μόνιμη απειλή της εγκατάστασης των καρκινογόνων βιομηχανιών των πετροχημικών, σαν να μην έφθανε η απειλή της πρόσθετης μόλυνσης από την μελετούμενη αντικανονική λειτουργία του αποχετευτικού αγωγού, τώρα και ο Σύνδεσμος των Ο.Τ.Α. του πολεοδομικού συγκροτήματος της Θεσ/νίκης θέλει να εγκαταστήσει στην περιοχή της Σίνδου σταθμό καύσης των σκουπιδιών της Θεσ/νίκης!

Φυσικά η Κοινότητα, οι φορείς και οι κάτοικοι της Σίνδου που έχουν μπουχτήσει από μόλυνση, σε καμιά περίπτωση δεν πρόκειται να δεχθούν την εγκατάσταση του σκουπιδοσταθμού που θα προσθέσει και άλλη μόλυνση στην ήδη βεβαρυμένη ατμόσφαιρα της περιοχής μας.

Η επιτροπή προστασίας περιβάλλοντος της Κοινότητάς μας, μόλις πληροφορήθηκε ότι έγινε λόγος για εγκατάσταση του σταθμού καύσης απορριμμάτων στη Σίνδο, αντέδρασε ακαριαία. Σε έκτακτη σύσκεψη του Κοινοτικού Συμβουλίου και της επιτροπής προστασίας περιβάλλοντος της Κοινότητάς μας, αποφασίστηκε να σταλεί στις αρμόδιες αρχές και στον τύπο η παρακάτω διαμαρτυρία-καταγγελία:

ΔΙΑΜΑΡΤΥΡΙΑ - ΚΑΤΑΓΓΕΛΙΑ

του Κοινοτικού Συμβουλίου Σίνδου και της Επιτροπής για την προστασία του περιβάλλοντος της Κοινότητάς μας

Η επιτροπή Περιβάλλοντος της Κοινότητας Σίνδου διαμαρτύρεται εντονότατα για την εμμονή των αρμοδίων του Συνδέσμου Οργανισμού Τοπικής Αυτοδιοίκησης (ΟΤΑ) Θεσ/νίκης να δημιουργήσει στη βιομηχανική περιοχή της Σίνδου Πειραματικό Σταθμό καύσης σκουπιδιών, ενώ γνωρίζει πάρα πολύ καλά ότι η επιστημονική επιτροπή που συστήθηκε με την υπ' αριθ. 87901/87 απόφαση του Υπουργείου Μακεδονίας-Θράκης και ασχολείται καθημερινά με τις συνθήκες λειτουργίας των εργοστασίων της παραπάνω βιομηχανικής περιοχής, απέρριψε τρεις (3) φορές μέχρι σήμερα παρόμοια πρόταση του άνω συνδέσμου για τον λόγο ότι η μέθοδος αυτή της καύσης σκουπιδιών έχει εγκαταληφθεί διεθνώς και η επιστήμη δέχεται σήμερα ως καλύτερη μέθοδο την υγειονομική ταφή των σκουπιδιών.

Για τον λόγο αυτό ο Αναπτυξιακός Σύνδεσμος Ιωνίας-Σίνδου προχωρά με γρήγορο ρυθμό στη σύνταξη μελέτης διαχείρισης των απορριμμάτων του με την άνω μέθοδο της υγειονομικής ταφής. Είναι συνεπώς αδιανόητο για μας να δεχθούμε τη λειτουργία μιας τέτοιας πειραματικής μονάδας που την επομένη της λειτουργίας της θα μετατραπεί σε μόνιμη πηγή ρύπανσης της περιοχής μας, δεδομένου μάλιστα ότι η περιοχή της Σίνδου είναι τελείως βεβαρυμένη λόγω της λειτουργίας πολλών εργοστασίων της ΒΙΠΕΘ που βρίσκονται σε απόσταση αναπνοής απ' αυτήν.

Για το Κοινοτικό Συμβούλιο
και την Επιτροπή Περιβάλλοντος
Ο πρόεδρος της Κοινότητας
ΤΡΥΦ. ΕΥΘΥΜΙΟΥ

Βολές στο στόχο

Ελληνικοί παραλογισμοί

Στις εφημερίδες της 22 Ιανουαρίου δημοσιεύτηκε δήλωση του αναπληρωτή υπουργού βιομηχανίας κ. Γρηγ. Γιάνναρου, σχετική με το θέμα της εγκατάστασης των πετροχημικών στην Ελλάδα.

Ο κ. Γρηγ. Γιάνναρος χαρακτήρισε παραλογισμό το γεγονός ότι η Ελλάδα αγόρασε το 1981 (πληρώνοντας 200.000.000 δολάρια) εξοπλισμό για τη βιομηχανία πετροχημικών που θα εγκαθιστούσε στη χώρα μας και από τότε τα μηχανήματα αυτά παραμένουν στην Αγγλία και η χώρα μας πληρώνει 200.000.000 δραχμές το χρόνο για αποθήκευτρα!

Φυσικά πρόκειται για παραλογισμό υψηλοτάτου βαθμού — λέμε εμείς— γιατί τα μηχανήματα αγοράστηκαν χωρίς προηγούμενα να έχει καθοριστεί ο τόπος στον οποίο θα εγκαθιστούνταν οι μονάδες των πετροχημικών και έκτοτε (επί δέκα ολόκληρα χρόνια δηλαδή) ο ταλαίπωρος ελληνικός λαός πληρώνει από το υστέρημά του τεράστια ποσά για αποθήκευση των μηχανημάτων.

Εξίσου μεγάλος παραλογισμός θα ήταν όμως να θελήσουν οι όποιοι αρμόδιοι να επιχειρήσουν να εγκαταστήσουν τη ρυπογόνα και καρκινογόνα βιομηχανία των πετροχημικών στην περιοχή της Σίνδου, όπως ορισμένοι ανεγκέφαλοι απ' αυτούς προτείνουν. Γιατί στην περίπτωση που θα επιχειρήσουν τον παραλογισμό αυτόν, θα συναντήσουν την καθολική και δυναμική αντίδραση του ήδη καταταλαιπωρημένου από τη βιομηχανική ρύπανση λαού της Σίνδου και της περιοχής και τα μηχανήματα που αγοράστηκαν και μένουν στις αγγλικές αποθήκες εδώ και δέκα χρόνια θα μείνουν σ' αυτές για πάντα.

Πάντως ο κ. Γρηγ. Γιάνναρος συμπλήρωσε τη δήλωσή του λέγοντας ότι «η εγκατάσταση των πετροχημικών πρέπει να γίνει σε μέρος όπου η λειτουργία τους δεν θα δημιουργεί επιπτώσεις στο περιβάλλον». Ίδωμεν!...

Ο Αλιάκμονας «πεθαίνει»

Στις 11 Ιανουαρίου βουλευτές (δεν έχει σημασία ποιοί και ποιού κόμματος) έκαναν στη βουλή φοβερές καταγγελίες, τέτοιες που αν γίνονταν σε οποιαδήποτε άλλη ευρωπαϊκή χώρα θα προκαλούσαν τις δυναμικές αντιδράσεις των πολιτών και της πολιτείας.

«Ορισμένες βιομηχανίες προκαλούν ρύπανση στην περιφερειακή τάφρο 66 του ποταμού Αλιάκμονα ώστε να μολύνονται τα υπόγεια νερά και οι ακτές της Πιερίας.

Στη διάρκεια των μηνών Ιουνίου - Νοεμβρίου –ανέφεραν οι βουλευτές– το πρόβλημα αυτό εμφανίστηκε με τη μορφή μιας φοβερής δυσοσμίας σε βαθμό που να καθιστά προβληματική ακόμα και τη διαβίωση των κατοίκων του δήμου Ειρηνούπολης και δέκα κοινοτήτων που γειτονεύουν με την τάφρο.

Η μόλυνση αποδεικνύεται και από τα χιλιάδες ψόφια ψάρια που μαζεύονται στις όχθες της τάφρου ενω ταυτόχρονα με τη νέκρωση κάθε είδους ζωής απελευθερώνονται στον αέρα μεθάνιο και αμμωνία με αποτέλεσμα να προκαλείται αφόρητη δυσοσμία».

Στη συνέχεια οι ίδιοι βουλευτές κατήγγειλαν ότι «ενώ από τις υπηρεσίες της νομαρχίας Πιερίας είχαν επιβληθεί σε πέντε βιομηχανίες πρόστιμα 3–5.000.000 δρχ. για μόλυνση του περιβάλλοντος, λίγο πριν σχηματιστεί η Οικουμενική κυβέρνηση ο τότε γενικός γραμματέας του υπουργείου βιομηχανίας μηδένισε τα πρόστιμα!».

Εμείς εδώ στη Σίνδο που ζούμε συνεχώς παρόμοιες καταστάσεις —και ίσως μόνο εμείς— νιώθουμε τι θα πεί μόλυνση. Η περίπτωση της τάφρου 66 του Αλιάκμονα δείχνει ότι υπάρχουν δυστυχώς βιομηχανίες που αδιαφορούν αν με τη λειτουργία τους δολοφονούν το περιβάλλον, ότι υπάρχει ένα κράτος ανίκανο να προστατεύσει το περιβάλλον και την υγεία των πολιτών και ότι στον κρατικό μηχανισμό υπάρχουν κάποιοι που με μια μονοκονδυλιά δίνουν χάρη στους ρυπαντές, διαγράφοντας τα πρόστιμα που κάποιες δημόσιες αρχές είχαν την τόλμη να επιβάλλουν.

Και κάτι άλλο ακόμα, ίσως το πιο σημαντικό. Παρόμοιες καταγγελίες που φτάνουν στη βουλή δεν έχουν δυστυχώς κανένα ή σχεδόν κανένα αποτέλεσμα. Μετά τη συζήτηση και τις κορώνες των βουλευτων οι καταγγελίες ξεχνιούνται και η μόλυνση του περιβάλλοντος συνεχίζεται απτόητη. Τι μένει; Μένει ο ίδιος ο λαός. Που όταν κάποιοι μολύνουν τον αέρα που αναπνέει έχει χρέος να ξεσηκώνεται και να απαιτεί από όλους να σέβονται το δικαίωμα του να ζει σε περιβάλλον χωρίς μόλυνση. Και τέτοιος λαός είναι ο λαός της Σίνδου που μέ την Τοπική Αυτοδιοίκηση του μπροστάρη αγρυπνά συνεχώς για την προστασία του περιβάλλοντός του.

• Ασφάλειες • Λογιστικά • Φορολογικά
Φορολογικές δηλώσεις – δηλώσεις Φ.Π.Α.
ΝΙΚΗ ΚΑΛΟΓΙΑΝΝΙΔΟΥ
Οικονομολόγος Τηλ. 798-044

ΘΡΗΣΚΕΥΤΙΚΑ ΚΕΙΜΕΝΑ



ΓΡΑΦΕΙ Ο...
ιερέας ΑΥΓ. ΚΟΥΤΕΛΙΕΡΗΣ εφημέριος Σίνδου

ΑΓΙΟΙ ΠΑΤΕΡΕΣ ΚΑΙ ΟΡΘΟΔΟΞΗ ΖΩΗ

Συνεχίζοντες σήμερον την περί αμαρτίας διδασκαλία των Πατέρων της εκκλησίας αλλά και περι της σωτηρίας του ανθρώπου διδασκαλίας αυτών. Εν πρώτοις πρέπει να τονίσουμε ότι ο άνθρωπος δεν πλάστηκε από τον Θεό με τα πάθη, όπως αυτά λειτουργούν εις τον άνθρωπο της σαρκός ο οποίος δεν έχει τις ενέργειες του Αγίου Πνεύματος ως λεγει ο Άγιος Ιωάννης της κλίμακος και τονίζει ο ίδιος Κατωτέρω ότι ο Θεός δεν είναι αίτιος κακών ο Θεός αλλά δωρητής Πολλών Φυσικών αρετών οι οποίες εύκολα διακρίνονται. Αίτιος της πτώσεως του ανθρώπου είναι ο ίδιος ο άνθρωπος, ο οποίος εξεγελάσθηκε από τα ψεύδη του μισόκαλου διαβόλου (όστις Πρώτος επαναστάτησε κατά του Θεού συμπαρασύροντας στην πτώση τους κακούς αγγέλους, οι οποίοι τον ακολούθησαν) και ο οποίος από φθόνο και κακία δεν μπορούσε να θλέπει τον άνθρωπο εις την λαμπράν θέσι που τον είχε ο Θεός εν τω παραδείσω. Αποτέλεσμα της πτώσεως ήτο να διακοπή αυτή η στενή σχέσις και επικοινωνία που είχαν Θεός και άνθρωπος εν τω Παραδείσω να χάσει αυτή την ωραιότητα του Παραδείσου να φθαρή το κατ' εικόνα το οποίον σημαίνει την κυριαρχίαν του ανθρώπου επί τον κόσμον τα οποία ως λέγει ο Αγ. Ιωάννης ο Χρυσόστομος ήτο τα πάντα να υπακούουν και να υποτάσσονται εις αυτόν ως δεσπότην, και το οποίον έχασε μετά' την πτώση με αποτέλεσμα να εξεργεθεί αυτή η φύσης κατά του Παραβάτου ανθρώπου και να γίνει από φίλος Εχθρός. Άλλο σοβαρόν αίτιον της πτώσεως ήτο να εισέλθει η αρώστεια και ο θάνατος τα οποία προ της πτώσεως δεν εγνώριζε ο άνθρωπος. Αλλά και αυτά είχον παιδαγωγικόν χαρακτήρα δια να ενθυμηθεί ο άνθρωπος τον Θεόν και να αφυπνισθεί από την αμαρτίαν και να στραφεί και πάλιν στον Θεόν. Αλλά ο Θεός ως Πολυέσπλαχνος και αγαθός δεν άφησε τα πλάσματα του αβοήθητα μετά την αναχώρησιν εκ του Παραδείσου αλλά τον βοηθούσε είτε με την θεία Του Παρουσία βοηθώντας τον σε δύσκολες περιστάσεις είτε στέλνοντας Αγίους Άνδρας οι οποίοι με την Αγία ζωή τους επροσταθούσαν να επαναφέρουν τον άνθρωπο εκ του λαβυρίνθου της αμαρτίας εις τον δρόμον της ζωής δηλ. τον Θεόν. Τέτοιοι οδηγοί ήσαν εις μεν την Παλαιά Διαθήκη οι προπάτορες οι Κριταί, οι Προφήται (τελευταίος Προφήτης είναι ο Αγ. Ιωάννης ο Πρόδρομος) αλλά και ο ίδιος ο Θεός ο οποίος έστειλε τον Υιό Του τον Μονογενή όστις ευρίσκετο εν αγκάλαις του Θεού εις τον ουρανό δια να εύρη και σώση ως σπλαχνικός Πατήρ το απολωλώς το τρεφόμενον με τα ξηλοκέρατα της Αμαρτίας, να το ενδύση πορφύρα λαμπρήν και να απολαμβάνη εν τω Παραδεισω την δόξαν Θεού μετά των Αγίων. Αίτιος λοιπόν της Αμαρτίας δεν είναι ο Θεός αλλά ο άνθρωπος με την θέλησίν του αμαρτάνει γι' αυτό και είναι αυτοκατάκριτος. Ο άνθρωπος σώζεται άμα μετανοήσει και είπει ως ο ληστής εν τω σταυρώ, το Μνήσθητί μου Κύριε και ως ο Τελώνης της παραβολής ο οποίος εσώθη διότι επήλθε μεταβολή εντός του μετενοήσε άλλαξε τόπον ζωής και εσώθει. Το βάπτισμα είναι ένα πρώτο μυστήριον σωτηρίας διότι όπως λέγει ο Αγ Ιωάννης Χρυσόστομος δια της Καταδύσεως εις το ύδωρ αποθάλλει τον σαρκικόν άνθρωπον συσταυρούμεθα και συμπάσχουμε μυστικώς και δια της αναδύσεως εκ του ύδατος αναστάμεθα (σηκωνόμεθα) εις την νέαν ζωήν συμφώνως προς τον Αποστ. Παύλον επιστολα προς Ρωμαίους κεφ. 6 στοίχος 4 και Κολοσσαείς Επιστ. κεφάλαιο 2 στίχος 12.

Δια του μυστηρίου της μετανοίας καθαριζόμεθα από τον ρύπον της αμαρτίας όταν εξομολογούμεθα εις τον Πνευματικό και γενώμεθα άξιοι να λάβουμε τον Χριστό εντός μας. Αλλά θα συνεχίσουμε συι Θεώ στο επόμενο.

Η ΣΙΝΔΟΣ

Μηνιαία εφημερίδα • Ιδιοκτησία – έκδοση Κοινότητας Σίνδου Θεσ/νίκης • Γραφεία: Κοινοτικό Κατάστημα Σίνδου Θεσ/νίκης • Τηλ. 798.698

ΔΙΕΥΘΥΝΤΗΣ ΣΥΝΤΑΞΗΣ (αρχισυντάκτης), υπεύθυνος ύλης σύμφωνα με το νόμο Ανδρέας Π. Μπομζήνης, Κλεισούρας 13, Θεσσαλονίκη, τηλ. 285.584.

ΥΠΕΥΘΥΝΟΙ ΤΥΠΟΓΡΑΦΕΙΟΥ: Νίκος Στράτος, Θεραπευτική Κοινότητα «ΙΘΑΚΗ», Σίνδος, τηλ. 798.139 και Θεόδωρος Γκλαβέρης, Εγνατία 30, Θεσσαλονίκη, τηλ. 543.123.

ΔΙΟΙΚΟΥΣΑ ΕΠΙΤΡΟΠΗ: Τρύφων Ευθυμίου, Μάρκος Μπέης, Νικ. Φλώρος, Δημ. Ραγκάτσης, Κωστ. Θεοφάνης, Θεόδ. Γκλαβέρης, Ανδρέας Π. Μπομζήνης.

ΦΩΤΟΣΤΟΙΧΕΙΟΘΕΣΙΑ – ΕΚΤΥΠΩΣΗ: Θεραπευτική Κοινότητα «ΙΘΑΚΗ», Σίνδος, τηλ. 798.139. (Σ.Σ. Η εφημερίδα τυπώνεται από την «ΙΘΑΚΗ» σε τιμή κόστους).

ΦΩΤΟΡΕΠΟΡΤΑΖ: Νικ. Καλτσίδης, Σίνδος.

Η Σίνδος κλαίει το γελαστό παιδί της



Την Τετάρτη 17 Ιανουαρίου η Σίνδος έχασε το «γελαστό παιδί» της, το αγαπημένο της εικοσιπεντάχρονο παλληκάρι Στέλιο Ριμπά που είχε τη σκληρή μοίρα να υποκύψει από ατύχημα στο χώρο της βιοπάλης του.

Ο θάνατός του συγκλόνισε κυριολεκτικά την κοινωνία της Σίνδου. Γιατί ο Στέλιος ήταν πολύ αγαπητός από όλους και παλληκάρι που αντιμετώπιζε τη ζωή πάντα με αισιοδοξία και με το χαμόγελο.

Ο αδόκητος θάνατος του Στέλιου λύπησε ιδιαίτερα τη διοίκηση και τα μέλη του Μορφωτικού – Πολιτιστικού Συλλόγου της κωμόπολής μας καθώς και τους συντρόφους του χορευτικού συγκροτήματος του Συλλόγου στο οποίο ο Στέλιος υπήρξε χορευτής για αρκετά χρόνια με φανερό το πάθος του για τους παραδοσιακούς χορούς της πατρίδας μας.

Με την είδηση του αδόκητου θανάτου του «γελαστού παιδιού της Σίνδου» η διοίκηση του Μορφωτικού – Πολιτιστικού Συλλόγου μας σε έκτακτη συνεδρίασή της εξέδωσε απόφαση με την οποία εκφράζει τη θαθειά οδύνη της καθώς και τα συλληπητήρια της στην οικογένεια του παλληκαριού, και αποφάσισε επίσης —αντί για στεφάνι— να διαθέσει στη μνήμη του το ποσό των 10.000 δραχμών, για ενίσχυση της εφημερίδας μας.

Στη φωτογραφία ο αδικοχαμένος Στέλιος (τέταρτος από αριστερά προς τα δεξιά στους όρθιους) ανάμεσα στους συντρόφους του χορευτικού συγκροτήματος του Μορφωτικού – Πολιτιστικού Συλλόγου με ζωνάρι, καπέλλο και πλατύ χαμόγελο. Αιωνία σου η μνήμη αθάνατο παλληκάρι. Η Σίνδος που πολύ σ' αγάπησε θα σε θυμάται για πάντα ....

ΕΓΚΑΙΝΙΑΖΕΤΑΙ

Το φωτογραφικό στούντιο του Ν. Καλτσίδη

Στις αρχές Μαρτίου και σε ημερομηνία που θα ανακοινωθεί, θα γίνουν τα εγκαίνια του υπερσύγχρονου και μοντέρνου φωτογραφικού στούντιο του μόνιμου συνεργάτη της εφημερίδας μας, φωτογράφου κ. Νικ Καλτσίδη.

Το εγκαινιαζόμενο φωτογραφικό στούντιο βρίσκεται στην κεντρική πλατεία της κωμόπολής μας και ο κ. Νικ. Καλτσίδης καλεί όλους τους κατοίκους της Σίνδου να τιμήσουν με την παρουσία τους τα εγκαίνια.

ΚΟΙΝΩΝΙΚΑ ΘΕΜΑΤΑ

Άρθρο του ΝΙΚΟΥ Χ"ΠΙΡΠΙΡΙΔΗ

Ο θεσμός της ασφάλισης

Η Ασφάλιση γενικά σαν θεσμός που στην εποχή μας έχει εξελιχθεί σ' όλο τον κόσμο σε μία καλά οργανωμένη και επιστημονικά μεθοδευμένη δραστηριότητα, είτε κρατική είτε ιδιωτική, οφείλει την ύπαρξή της σε δύο βασικούς παράγοντες.

Στην ανάγκη αλληλοβοήθειας μεταξύ των ανθρώπων για την αντιμετώπιση δυσμενών γεγονότων, και στην αβεβαιότητα ως προς το μέγεθος και τον χρόνο που θα επέλθουν οι κίνδυνοι αυτοί.

Από το παρελθόν –ιστορικό– βλέπουμε ότι η συγκρότηση των οικογενειακών κοινοτήτων στην πρωτόγονη ακόμη μορφή τους κρύβει μέσα της την γέννηση του ασφαλιστικού θεσμού με την έννοια ότι η δημιουργία αυτών των κοινοτήτων πραγματοποιήθηκε για την από κοινού αντιμετώπιση των φυσικών κινδύνων και την αποκατάσταση των ζημιών, με την μέθοδο του καταμερισμού της αβαρίας ενός προσώπου στα υπόλοιπα μέλη της κοινωνίας.

Θα μπορούσαμε λοιπόν να ποϋμε ότι η ίδια η ανάγκη της αβεβαιότητας ανάγκασε τον άνθρωπο να καταφύγει σε ενέργειες που θα του εξασφάλιζαν ένα καλύτερο μέλλον ή απλά θα τον βοηθούσαν να αντεπεξέλθει όσο το δυνατό πιο ανώδυνα σε μιά πιθανή κακοτυχία...

Με την πάροδο του χρόνου όμως ο άνθρωπος εξελίχθηκε πνευματικά, άρχισε να εκπολιτίζεται και να επιβάλλει επιτακτικά την ανάγκη περισσοτέρων οργανωμένων κοινωνιών, καλλιεργώντας παράλληλα το συναίσθημα της πρόνοιας για το μέλλον.

Η αναγκαιότητα της Ασφάλισης λοιπόν σιγά σιγά γίνεται συνείδηση όσπου φθάνουμε στον Μεσαίωνα για να δούμε τα πρώτα ταμεία αλληλοβοήθειας που σα σκοπό είχαν την καταβολή αποζημιώσεων για κλοπές ζώων καταστροφές από θεομηνίες, ναυάγια κλπ.

Με την ανάπτυξη όμως της οικονομικής επιστήμης στον θεσμό της ιδιωτικής Ασφάλισης συναντούμε και το στοιχείο του κέρδους κάτι που έδωσε νέα ώθηση στην Ασφάλιση ανοίγοντας καινούργιους και πλατείς ορίζοντες.

Στο 14ο αιώνα λοιπόν εμφανίζονται επίσημα τα πρώτα Συμβόλαια θαλάσσιων μεταφορών στην Ιταλία, Ισπανία, Πορτογαλία και αργότερα στον Βορρά. Άρα λοιπόν η Γηραιά Ήπειρος μας –η Ευρώπη– χαρακτηρίζεται η Μητέρα γεννήτρα των πρώτων Ιδιωτικών Ασφαλιστικών Εταιριών...

Ο ρυθμός ανάπτυξης των Ασφαλιστικών κλάδων είναι ραγδαίος και επιταχύνεται περισσότερο με τον Εκθιομηχανισμό των κρατών αλλά και εξ αιτίας ορισμένων γεγονότων, όπως η μεγάλη φωτιά στο Λονδίνο το 1666 που κατέστρεψε 13.000 σπίτια. Μ' αφορμή λοιπόν αυτού του γεγονότος το 1680 εκδίδεται στην Αγγλία το πρώτο Συμβόλαιο κατά κινδύνου φωτιάς. Εννέα χρόνια μετά, το 1689 πάλι στο Λονδίνο ο ιδιοκτήτης ενός καφενείου με το όνομα Έντουαρτ Λοϋντ δημιουργεί μια ασφαλιστική Ένωση για προστασία κατά των κινδύνων, ζωής και περιουσιών στις θάλασσιες μεταφορές. Σήμερα μέσα σ' όλη την εξέλιξη, αυτή η εταιρεία έχει κατακτήσει όλον τον Κόσμο με το όνομα ΛΟΫΝΤΣ διαθέτοντας αστρονομικά ποσά ως κεφάλαια.

Η βιομηχανική επανάσταση με την πάροδο των ετών δημιούργησε μεγαλύτερες αναγκες αυξάνοντας ταυτόχρονα τις εμπορικές και οικονομικές συναλλαγές. Αρχίζουν σιγά-σιγά να εμφανίζονται οι ασφαλίσεις Αυτοκινήτων – και προσωπικών ατυχημάτων στο εργατικό δυναμικό βιομηχανιων.

Η Ασφάλιση ζωής ραγδαία μπαίνει στο χώρο της ανάπτυξης παίζοντας ένα σοβαρό ρόλο στην ιστορία των ασφαλίσεων και σήμερα κατέχει μιά εξέχουσα θέση στο κύκλωμα αυτό.

Η προέλευση της οφείλεται επίσημα στον Ναπολιτάνο τραπεζίτη ΛΟΡΕΝΖΟ ΤΟΝΤΙ ο οποίος εφαρμόζει τον επενδυτικό χαρακτήρα στις ασφαλίσεις ζωής με τις «ΤΟΝΤΙΝΕΣ» που είναι μιά μορφή κρατικών δανείων με κυμαινόμενο επιτόκιο.

...Και φθάνουμε στον 18ο αιώνα όπου πλέον η Ασφάλιση Ζωής θεμελιώνεται σε επιστημονικές βάσεις. Εφαρμόζεται πλέον η αναλογιστική επιστήμη και ήδη τα ασφαλιστικά προγράμματα εμπλουτίζονται με πολλαπλές λειτουργίες. Η προστασία και η έμπνευση είναι τα βασικά αποτελέσματα μιάς ασφάλισης ζωής και γνωρίζουν μεγάλη επιτυχία πρώτα στην Αγγλία και μετά σ' όλη την Ευρώπη...

Η εξέλιξη όμως είναι ραγδαία και η πνευματική καλλιέργεια των ανθρώπων και πολλοί προνοητικοί ασφαλίζονται μ' αποτέλεσμα πολλές οικογένειες να σώζονται απ' την καταστροφή με οικονομικές ενισχύσεις των ασφαλιστικών τους φορέων.

Από πολλούς επιστήμονες οι ασφαλιστικές εταιρείες χαρακτηρίζονται σαν «κύριοι ρυθμιστές της Οικονομικής δύναμης μιάς χώρας». Μόνο στην Ελλάδα οι πρώτες έξι εταιρίες σε κεφάλαια, χρηματοδοτούν την Εθνική Οικονομία μας με ένα ποσό της τάξεως των 40 δισεκατομμυρίων δρχ. περίπου, ετησίως.

Κλείνοντας θα 'θελα σαν επίλογο να βάλω τα λόγια ενός μεγάλου ανθρώπου της Παγκόσμιας Ιστορίας:

«ΑΝ ΜΠΟΡΟΥΣΑ ΘΑ ΕΓΡΑΦΑ ΤΗ ΛΕΞΗ ΑΣΦΑΛΙΣΗ ΣΤΟ ΜΕΤΩΠΟ ΚΑΘΕ ΑΝΘΡΩΠΟΥ ΚΑΙ ΣΕ ΚΑΘΕ ΣΠΙΤΙ.

ΕΙΜΑΙ ΤΟΣΟ ΣΙΓΟΥΡΟΣ ΟΤΙ ΜΕ ΤΗΝ ΑΣΦΑΛΙΣΗ ΣΩΖΟΝΤΑΙ ΟΙΚΟΓΕΝΕΙΕΣ ΑΠΟ ΑΝΕΠΑΝΟΡΘΩΤΗ ΚΑΤΑΣΤΡΟΦΗ.

ΟΥΙΝΣΤΟΝ ΤΣΩΡΤΣΙΛ

ΑΓΡΟΤΙΚΗ ΖΩΗ
Η εξΑΣΦΑΛΙΣΗ σας υπό την κρατική σιγουριά
ΝΙΚΟΣ Κ. Χ"ΠΙΡΠΙΡΙΔΗΣ
Διευθυντής ομάδος Σύμβουλος Ειδικών ασφαλιστικών προγραμμάτων
ΓΡΑΦΕΙΟ: ΒΕΝΙΖΕΛΟΥ 20, ΘΕΣ/ΝΙΚΗ ΤΗΛ.: 281.866 – 232.388
ΟΙΚΙΑ: Μ. ΑΛΕΞΑΝΔΡΟΥ 60, ΣΙΝΔΟΣ ΚΕΝΤΡΙΚΗ ΠΛΑΤΕΙΑ, ΤΗΛ.: 798.351

Ο όρος «λαϊκή συμμετοχή» σημαίνει να βοηθάμε όλοι μας ενεργά την Κοινότητα, το συνεταιρισμό, τους κοινωνικούς μας φορείς, τον τόπο μας.

Οδυνηρή διαπίστωση

Όπως είναι γνωστό έχει συσταθεί και λειτουργεί ένα άτυπο όργανο ελέγχου του περιβάλλοντος στο οποίο μετέχουν ένας εισαγγελέας, ο λιμενάρχης, ένας υποδιευθυντής της αστυνομίας, ένας επόπτης υγιεινής της νομαρχίας, ένας βιολόγος χημικός και ένας αξιωματικός της λιμενικής αστυνομίας. Το έργο του οργάνου αυτού είναι εκ των πραγμάτων πολύ σημαντικό. Να ελέγχει τη λειτουργία των διαφόρων βιομηχανικών και βιοτεχνικών μονάδων της περιοχής Θεσ/νίκης και να στέλνει στη δικαιοσύνη όσους βιομηχάνους και βιοτέχνες παραβαίνουν τους νόμους «περι προστασίας του περιβάλλοντος» και ρυπαίνων ή μολύνουν το περιβάλλον αδιαφορούντες για τις επιπτώσεις που η ρύπανση και η μόλυνση του περιβάλλοντος επιφέρει στην υγεία του κοσμάκη. Το πόσο σημαντικό είναι το έργο του άτυπου αυτού οργάνου μόνο εμείς οι Σινδώτες που καταταλαιπωρούμαστε από τη βιομηχανική ρύπανση είμαστε σε θέση να εκτιμήσουμε.

Το άτυπο αυτό όργανο ελέγχου του περιβάλλοντος λοιπόν —όπως μας πληροφορούν οι εφημερίδες της 2 Δεκεμβρίου 1989, πραγματοποίησε έλεγχο σε 13 βιομηχανίες της περιοχής Θεσ/νίκης και —ούτε λίγο, ούτε πολύ— διαπίστωσε ότι μόνο μία απ' αυτές πληροί τις νόμιμες προϋποθέσεις λειτουργίας, ενώ όλες οι άλλες προκαλούν καταστροφές στο περιβάλλον! Δηλαδή ούτε το 7% των βιομηχανιων δεν σέβονται τους νόμους, και δηλητηριάζουν τον ταλαίπωρο κοσμάκη!

Ειδικότερα το άτυπο όργανο έκανε έλεγχο σε εννιά βυρσοδεψεία, σε ένα ακροκαθαριστήριο, σε ένα βαφείο, σε ένα εργοστάσιο δερματόκολλας και από όλα αυτά μόνο ένα βυρσοδεψείο στο Καλοχώρι διέθετε σύγχρονη εγκατάσταση βιολογικού καθαρισμού.

Όλα τα άλλα «εργοστάσια» λειτουργούσαν ...χωρίς δόξα!

Φυσικά ύστερα από τις οδυνηρές αυτές διαπιστώσεις η εισαγγελία προχώρησε στο σχηματισμό δικογραφιών σε βάρος των ασυνείδητων παραβατών του νόμου, αλλά το ερώτημα —πολύ πικρό αλήθεια— παραμένει: Πως οι κυριοι αυτοί «βιομήχανοι» λειτουργούσαν χωρίς άδεια τις ρυπογόνες «βιομηχανίες» τους και πώς ως τώρα δεν βρέθηκε κάποια αρμόδια υπηρεσία να τους ελέγξει; Τι είναι λοιπόν αυτή η χώρα; Ξέφραγο αμπέλι που όποιος θέλει στήνει μια φάμπρικα και ρυπαίνει ανεξέλεγκτα το περιβάλλον πλουτίζοντας ανέξοδα; Οδυνηρη διαπίστωση αλήθεια. Πολύ οδυνηρή ..

ΣΤΙΣ 3-4 ΜΑΡΤΙΟΥ ΜΕ ΕΙΣΟΔΟ ΕΛΕΥΘΕΡΗ

Διήμερο ωραίων εκδηλώσεων οργανώνει ο Μορφωτικός – Πολιτιστικός Σύλλογος



Διήμερο ωραίων πολιτιστικών εκδηλώσεων οργανώνει για το Σαββατοκύριακο 3 και 4 Μαρτίου ο Μορφωτικός – Πολιτιστικός σύλλογος της κωμόπολής μας σε συνεργασία με τη θεραπευτική Κοινότητα «ΙΘΑΚΗ».

Οι εκδηλώσεις θα πραγματοποιηθούν στο Εκκλησιαστικό Πνευματικό Κέντρο Σίνδου που ευγενώς παραχωρήθηκε από το Εκκλησιαστικό Συμβούλιο και το πρόγραμμα περιλαμβάνει:

• Το Σάββατο 3 Μαρτίου ώρα 6.30 μμ συναυλία με την 40 μελή ορχήστρα νέων της Καλλιτεχνικής Εταιρίας, της Βόρειας Ελλάδας «Τέχνη».

• Την Κυριακή 4 Μαρτίου ώρα 6.30 μμ θεατρική παράσταση από το θεατρικό θίασο των νέων της θεραπευτικής Κοινότητας «ΙΘΑΚΗ» με το έργο «Το όνειρο». Θα ακολουθήσει ανοιχτή συζήτηση με θέμα τα ναρκωτικά, στη διάρκεια της οποίας οι νέοι της «Ιθάκης» θα απαντήσουν σε ερωτήσεις που θα θέσει το κοινό.

Σημειώνεται ότι η εκδήλωση αυτή (θεατρική παράσταση και συζήτηση με τους νέους της «ΙΘΑΚΗΣ») είχε πραγματοποιηθεί και στις 30 Δεκεμβρίου και σημείωσε μεγάλη επιτυχία, επαναλαμβάνεται δε ύστερα από απαίτηση μεγάλου αριθμού Σινδιωτών.

Στη φωτογραφία μας οι νέοι της «ΙΘΑΚΗΣ» συζητούν με τους θεατές μετά από την παράσταση που έδωσαν στις 30 Δεκεμβρίου.

Η Ορχήστρα Νέων Βόρ. Ελλάδας της «Τέχνης», δίνει στην Σίνδο την πρώτη της συναυλία για το έτος 1990. Η Ορχήστρα διανύει τον δεύτερο χρόνο της ζωής της και απαρτίζεται από σαραντα μουσικούς, σπουδαστές ωδείων της Θεσσαλονίκης, ηλικίας 14 έως 22 ετών. Ιδρύθηκε ως μουσικό τμήμα της Μακεδονικής Καλλιτεχνικής Εταιρίας «ΤΕΧΝΗ», με στόχο την καλλιέργεια της Ορχηστρικής Τέχνης στους μικρούς σπουδαστές, αλλά και την ενίσχυση της μουσικής ζωής της επαρχίας. Στην συναυλία θα παρουσιάσει έργα Νίκου Σκαλκώτα, Σόλωνα Μιχαηλίδη, Μότσαρτ, και άλλα. Σόλο τρομπέτα θα παίξει ο συνδημότης μας Γιώργος Αμβράμογλου, μέλος της Κρατικής Ορχήστρας Θεσ/νίκης. Την ορχήστρα θα διευθύνει ο Μίκης Μιχαηλίδης, καθηγητής του Συγχρονου Ωδείου Θεσσαλονίκης και μέλος της Κρατικής Ορχήστρας Θεσ/νίκης.

Η είσοδος στις εκδηλώσεις θα είναι ελεύθερη και η διοίκηση του Πολιτιστικού Συλλόγου καλεί όλους τους κατοίκους να τις τιμήσουν με την παρουσία τους.

ΑΓΓΛΙΚΑ
ΠΛΑΤΗ ΔΕΣΠΟΙΝΑ
Παραδίδονται μαθήματα αγγλικής γλώσσας. Τηλ. 798.651

Η ΚΟΙΝΩΝΙΚΗ ΠΡΟΣΦΟΡΑ ΕΠΙΒΡΑΒΕΥΕΤΑΙ

Η Κοινότητα Σίνδου τίμησε τους εθελοντές αιμοδότες

Η κοινωνική προσφορά του οποιουδήποτε πολίτη πρέπει να αναγνωρίζεται και να επιβραβεύεται από την πολιτεία και τις αρχές του κάθε τόπου. Και η εθελοντική αιμοδοσία αποτελεί προσφορά μέγιστης σημασίας προς τους συνανθρώπους μας.

Με τις σκέψεις αυτές η Κοινοτική μας Αρχή και ειδικότερα η Επιτροπή Εθελοντικής αιμοδοσίας που έχει ορισθεί από την Κοινότητά μας και στην οποία ανατέθηκε η ευθύνη και το καθήκον να οργανώνει και να πραγματοποιεί εκδηλώσεις εθελοντικής αιμοδοσίας στην κωμόπολή μας και να διαχειρίζεται το αίμα που προσφέρουν οι Σινδιώτες για την κάλυψη των αναγκών της Τράπεζας Αίματος που ίδρυσε και διατηρεί η Κοινότητά μας οργάνωσε την Κυριακή 4 Φεβρουαρίου στην αίθουσα του Εκκλησιαστικού Πνευματικού Κέντρου μια σεμνή και απέριττη τελετή για να βραβεύσει τους εθελοντές αιμοδότες που έχουν προσφέρει ως τώρα αίμα, καθώς και όσους βοήθησαν ή συνετέλεσαν στην ίδρυση και στην ως τώρα λειτουργία της Τράπεζας Αίματος της Κοινότητάς μας.

ΧΑΙΡΕΤΙΣΜΟΣ ΤΟΥ ΠΡΟΕΔΡΟΥ

Στους εθελοντές αιμοδότες απηύθυνε χαιρετισμό ο πρόεδρος της Κοινότητάς μας κ. Τρύφων Ευθυμίου ο οποίος με φανερή συγκίνηση εξέφρασε τα θερμά του συγχαρητήρια για την ανθρωπιστική τους πράξη που όπως είπε τιμάει κι αυτούς και τη Σίνδο, όπως επίσης συγχαρητήρια εξέφρασε και προς την Κοινοτική Επιτροπή Εθελοντικής Αιμοδοσίας για το πετυχημένο πολύτιμο έργο της, η οποία όπως είναι γνωστό αποτελείται από τους Κοινοτικούς Συμβούλους κ.κ. Κωσ. Θεοφάνη, Θεοδ. Γκλαβέρη και Γρηγ. Πασόκαλο.

Η ΟΜΙΛΙΑ ΤΟΥ κ. Θ. ΓΚΛΑΒΕΡΗ

Στη συνέχεια εκ μέρους της Κοινοτικής Επιτροπής Εθελοντικής Αιμοδοσίας το λόγο πήρε ο κ. Θ. Γκλαβέρης ο οποίος είπε τα παρακάτω:

Έχουν ήδη περάσει 26 μήνες από τότε που πραγματοποιήθηκε στην πόλη μας η πρώτη εκδήλωση εθελοντικής αιμοδοσίας, που αποτέλεσε και την αφετηρία για την επαναλειτουργία της Τράπεζας αίματος της Κοινότητάς μας.

Χρησιμοποιούμε τον όρο επαναλειτουργία, διότι όπως πολλοί θα θυμάστε, είχε συσταθεί Κοινοτική Τράπεζα αίματος πριν από μερικά χρόνια, η οποία τότε ελλείψει αιμοδοτών, σταμάτησε άδοξα την λειτουργία της.

Η ίδρυση όμως εκείνης της Τράπεζας αίματος ήταν μια σημαντική εμπειρία που μας έδειξε τι πρέπει στο μέλλον να προσέξουμε και που να ρίξουμε ιδιαίτερο βάρος. Έτσι αφήσαμε κατά μέρος τις διάφορες ατέρμονες και άσκοπες θεωρητικές συζητήσεις περί κανονισμών λειτουργίας, σύστασης επιτροπών κλπ. και στοχεύσαμε στο πιο κρίσιμο σημείο στην προσέλευση αιμοδοτών. Πρώτα λοιπόν έπρεπε να βρεθούν οι αιμοδότες και μετά όλα τ' άλλα.

Η προσέλευση όμως των αιμοδοτών συναντούσε δύο σημαντικά εμπόδια:

Το πρώτο ήταν η έλλειψη πληροφόρησης και ενημέρωσης του κόσμου σχετικά με την αιμοδοσία, αλλά και η αδυναμία της γνωστοποίησης σε όλους της συγκεκριμένης ημέρας αιμοδοσίας. Ήταν το σημαντικότερο πρόβλημα που

Τιμήθηκαν και όσοι συνέβαλαν στην ίδρυση της Τράπεζας Αίματος και στην ανάπτυξη αιμοδοτικής συνείδησης

ξεπεράστηκε με την έκδοση και την κυκλοφορία της τοπικής μας εφημερίδας. Γι' αυτό και η επανασύσταση της Τράπεζας αίματος έγινε σχεδόν τουτόχρονα με την κυκλοφορία της εφημερίδας μας που αδιαμφισβήτητα αποτέλεσε και αποτελεί ένα θαυμάσιο εργαλείο ενημέρωσης και εμπέδωσης αιμοδοτικής συνείδησης.

Το δεύτερο εμπόδιο ήταν που το συνεργείο αιμοληψίας ερχόταν σε εργάσιμες ημέρες παλαιότερα. Η ημέρα της αιμοδοσίας έπρεπε να είναι αργία, κυρίως Κυριακή, κάτι που επετεύχθηκε χάρις στην συμπαράσταση και στη συμβολή της συνδημότισσάς μας κυρίας Νικολαΐδου, η οποία ήταν τότε προϊσταμένη στο τμήμα αιμοδοσίας του Νοσοκομείου ΑΧΕΠΑ και έδειξε αμέριστο ενδιαφέρον για την Σίνδο.

Έτσι λοιπόν ξεκινήσαμε στις 6 Δεκεμβρίου 1987 την πρώτη προσπάθεια που στέφθηκε με επιτυχία. Συνολικά συγκεντρώθηκαν τότε 53 φιάλες αίμα.

Ο στόχος ήταν να πραγματοποιείται αιμοδοσία τρείς φορές τον χρόνο, ώστε να μπορούν, αν θέλουν, όλοι να δίνουν και τις τρείς φορές αίμα. Αυτό μέχρι σήμερα τηρήθηκε. Ήδη έχουμε πραγματοποιήσει επτά (7) αιμοδοσίες που απέφεραν συνολικά 305 φιάλες αίμα. Απ' αυτές χρησιμοποιήθηκαν από Σινδιώτες 150 φιάλες, ενώ τριάντα φιάλες στάλθηκαν στους σεισμοπαθείς της Αρμενίας. Το υπόλοιπο του αίματος που υπάρχει σήμερα ανέρχεται σε 125 φιάλες, αριθμός που κατά τεκμήριο μπορεί να καλύψει τις ανάγκες σε αίμα της Σίνδου για τα επόμενα δύο χρόνια.

Πρέπει όμως να είμαστε ικανοποιημένοι από την μέχρι σήμερα λειτουργία της Τράπεζας; Νομίζουμε όχι.

Ενώ η αιμοδοσία ξεκίνησε με πολύ καλούς οιωνούς, στην συνέχεια άρχισε να σημειώνεται μια καθοδική πορεία, με συνέπεια να φτάσει στις 23 φιάλες την 1 Οκτώβρη 1989.

Τότε πλέον τέθηκε το ερώτημα για την ύπαρξη της Τράπεζας, αφού ήταν δύσκολο να έρχεται ολόκληρο συνεργείο και μάλιστα Κυριακή, για τόσο λίγες φιάλες. Ευτυχώς που αυτό έγινε αμέσως κατανοητό και η τελευταία αιμοδοσία έφτασε τις 51 φιάλες.

Όμως και αυτός ο αριθμός, για τα πληθυσμιακά δοσμένα της Σίνδου είναι ιδιαίτερα χαμηλός. Δεν επιτρέπεται π.χ. η Ν. Χαλκηδόνα και το Άδενδρο, δυό χωριά με αρκετά μικρότερο πληθυσμό από την Σίνδο, σε καθε αιμοδοσία να ξεπερνούν τις 100 φιάλες.

Έγραψα κάποτε στην εφημερίδα μας και πιστεύω ότι είναι αλήθεια, ότι από τους 8.000 κατοίκους που έχει τουλάχιστον σήμερα η Σίνδος, ένας αριθμός της τάξης των 3.000 κατοίκων σίγουρα μπορεί να δώσει αίμα. Κι όμως απ' αυτούς ούτε 2 από τους 100 δεν προσφέρουν. Είναι σίγουρα πολύ χαμηλό το ποσοστό και αδιαμφισβήτητα μπορεί να αυξηθεί. Αρκεί όλοι μας να προσπαθήσουμε. Διότι ευθύνες έχουν όχι μόνο αυτοί που δεν προσφέρουν αίμα, αλλά και αυτοί που προσφέρουν. Και μάλιστα οι τελευταίοι έχουμε αυξημένες ευθύνες.

Διότι αυτός μεν που δεν γνώρισε τη διαδικασία της προσφοράς, οχυρώνεται πίσω από την άγνοια καιτο φόβο και ανακαλύπτει δικαιολογίες. Αυτός όμως που γνωρίζει το ανώδυνο της διαδικασίας και μπορεί την συγκεκριμένη ημέρα να προσφέρει, ασφαλώς δεν έχει δικαιολογία.

Και πρέπει ακόμα να πούμε ότι οι ευθύνες βαρύνουν περισσότερο τους αιμοδότες και για ένα πρόσθετο λόγο. Το καθήκον τους δεν πρέπει να εξαντλείται μόνο στη δική τους προσφορά. Πρέπει να γίνουν και στυροφόροι για την διάδοση της ιδέας της αιμοδοσίας και για την κατάκτηση αιμοδοτικής συνείδησης, από όσο το δυνατό περισσότερα άτομα. Δεν πρέπει να χάνουμε ευκαιρία, να τονίζουμε σε διάφορες συζητήσεις την αναγκαιότητα της αιμοδοσίας, αλλά και την απλούστατη διαδικασία της. Έχουμε ευθύνες ν' απομυθοποιήσουμε αυτή την διαδικασία. Γι' αυτό και δεν πρέπει να διστάζουμε να λέμε ότι είμαστε εθελοντές αιμοδότες. Είναι ένας τίτλος τιμής που πρέπει να αποκτήσουν όσο το δυνατό περισσότερα άτομα. Σκεφθήκαμε ποτέ, άραγε, ότι αν καθένας μας που πηγαίνει να προσφέρει αίμα πάρει μαζί του και ακόμη έναν, κάτι που δεν είναι καθόλου δύσκολο, ότι αυτόματα οι φιάλες θα διπλασιαστούν;

Βέβαια ίσως τεθεί το ερώτημα και τι θα το κάνουμε τόσο αίμα. Η προσφορά όμως του αίματος δεν μπορεί να μπει σε τοπικά καλούπια. Είναι μια διαδικασία με πανανθρώπινη διάσταση και έτσι πάντα πρέπει να την βλέπουμε. Το αίμα σώζει ζωές. Πρωταρχικός στόχος βέβαια είναι η Σίνδος να είναι αυτάρκης σε αίμα. Από κεί και πέρα όμως, μπορούμε να βοηθήσουμε και άλλους συνανθρώπους μας, είτε στην Ελλάδα, είτε και στο εξωτερικό. Όπως στην περίπτωση της Αρμενίας. Γιατί λοιπόν να μη προσφέρουμε αίμα, αφού σε εμάς μεν στοιχίζει μόνο τον ελεύθερο χρόνο που διαθέτουμε κατά την αιμοληψία, στους συνανθρώπους μας δε που το έχουν ανάγκη, μπορεί να τους στοιχίσει και αυτή ακόμη τη ζωή τους. Γιατί λοιπόν ο τόπος μας, η Σίνδος να μη δώσει το παράδειγμα; Γιατί να μη καταστεί ο τόπος που σώζει ζωές; Τη στιγμή μάλιστα που μια διάσταση αυτού του στόχου υλοποιείται στον τόπο μας, με την λειτουργία της «ΙΘΑΚΗΣ», που σώζει δεκάδες νεανικές ζωές; Απ' αυτές τις σκέψεις ορμώμενοι, βρισκόμαστε στην ευχάριστη θέση να σας ανακοινώσουμε την απόφασή μας, που πιστεύουμε ότι θα τύχει της έγκρισής σας, να υιοθετήσουμε ένα παιδί με μεσογειακή αναιμία. Το ποιό θα είναι τούτο το παιδί θα το γνωστοποιήσουμε μέσα από την εφημερίδα, διότι δεν είμαστε έτοιμοι να το ανακοινώσουμε σήμερα. Εκείνο που μπορούμε να σας πούμε μόνο είναι ότι για την κάλυψη των αναγκών του χρειάζονται πενήντα φιάλες το χρόνο αίμα. Αριθμός που με μικρή προσπάθεια καλύπτεται πολύ εύκολα.

Με αυτές τις σκέψεις θα προχωρήσουμε στην απονομή των επαίνων στους εθελοντές αιμοδότες της Τράπεζας αίματος. Μόνο που κάναμε μια μικρή διάκριση, πιστεύουμε απολύτως κατανοητή. Προκειμένου να ενθαρρύνουμε την ευγενή άμιλλα μεταξύ των αιμοδοτών, θα προσφέρουμε και ένα μικρό συμβολικό αναμνηστικό δώρο, σ' αυτούς που πρόσφεραν αίμα σε τέσσερες τουλάχιστον από τις επτά αιμοδοσίες που πραγματοποιήθηκαν. Με την διευκρίνηση ότι, επειδή δεν κρατήσαμε επίσημα αρχεία, ίσως κάποιο όνομα να μας διέφυγε. Γι' αυτό ζητούμε εκ των προτέρων συγνώμη και παρακαλούμε να μας γνωστοποιηθεί κάποια ακούσια παράλειψή μας, ώστε να επανορθώσουμε.

ΑΠΟΝΟΜΗ ΕΠΑΙΝΩΝ

Μετά την ομιλία του κ. Θ. Γκλαβέρη ο πρόεδρος της Κοινότητάς μας κ. Τρυφων Ευθυμίου επέδωσε στους εθελοντές αιμοδότες τους επαίνους. Πρώτη τιμήθηκε η συνδημότισσά μας κ. Ευφροσύνη Νικολαΐδου υπεύθυνη αιμοδοσίας του Κέντρου Αιμοδοσίας του νοσοκομείου «ΑΧΕΠΑ» για τη συμβολή της και τη βοήθειά της στη λειτουργία της Τράπεζας Αίματος της Κοινότητάς μας, δεύτερος ο γιατρός κ. Κωστ. Θεοφάνης που σε όλες τις εκδηλώσεις εθελοντικής αιμοδοσίας που πραγματοποιήθηκαν ως τώρα στην κωμόπολή μας πρόσφερε τις υπηρεσίες του ως υπεύθυνος γιατρός του συνεργείου αιμοληψίας και τρίτος ο διευθυντής της τοπικής μας εφημερίδας κ. Ανδρέας Π. Μποζίνης για την αρθρογραφία του με την οποία υπογραμμίζονταν η σημασία της εθελοντικής αιμοδοσίας καθώς και η σημασία της Τράπεζας Αίματος.

Στη συνέχεια έπαινος απονεμήθηκε στον 18χρονο Απόστολο Κοκκίνη ως ο νεαρότερος εθελοντής αιμοδότης και στον κ. Δημ. Ροΐδη δημότη Χαλάστρας που πρόσφερε εθελοντικά το αίμα του στην Τράπεζα αίματος της Κοινότητάς μας.

ΤΕΤΡΑΠΛΗ ΠΡΟΣΦΟΡΑ

Ακολούθως έπαινοι απονεμήθηκαν στους παρακάτω 31 εθελοντές αιμοδότες οι οποίοι πρόσφεραν εθελοντικά τουλάχιστον τέσσερις φορές αίμα στις επτά εκδηλώσεις εθελοντικής αιμοδοσίας που πραγματοποιήθηκαν από την επανίδρυση της Τράπεζας Αίματος μέχρι σήμερα. Οι εθελοντές αιμοδότες αυτοί είναι:

Τρύφ. Ευθυμίου, Θεοδ. Γκλαβέρης, Καλλίτσα Πέσσιου, Ιωαν. Σουκούρογλου, Αρχοντούλα Καλλογιαννίδου, Γεώργ. Μπαλτάς, Μιχ. Ντοκούτσης, Βασιλική Τσουμπάρη, Μαρία Κασαπίδου, Δημ. Κωνσταντός, Δέσποινα Κιουμουρτζίδου, Στέφ. Κιουμουρτζίδης, Ευμορφία Τόσκα, Χρ. Καραδήμος, Μιχ. Χαϊνογλου, Νικ. Περπερής, Αλκιβ. Πετράκης, Μαρία Ντάλλιου, Βασιλική Καλαθατσοπούλου, Κωστ. Ματζίρης, Δήμητρα Τραγάκη, Αγγ. Αγγελίδης, Ερμιόνη Δαλκίδου, Γεωργ. Γκίτνος, Γαρυφαλλιά Νικολτζούκη, Ζαφειρώ Τυροβούζη, Αλίκη Ζαθαροπούλου, Μαρίκα Δούπα, Ελένη Δούπα, Αναστασία Δούμπλα και Μαρία Μήνου.

Σημειώνεται ότι στους παραπάνω 37 συνολικά εθελοντές αιμοδότες μαζί με τον έπαινο και σαν σύμβολο ευγενικής άμιλλας προσφέρθηκε και από

Συνέχεια στη σελ. 8



Ο πρόεδρος της Κοινότητάς μας κ. Τρύφ. Ευθυμίου απονέμει τιμητικό δίπλωμα στην κυρία Ευφροσύνη Νικολαΐδου για τη συμβολή της στη δημιουργία της Τράπεζας Αίματος Σίνδου.



Ένα τμήμα από το πολυπληθές ακροατήριο που πήρε μέρος στην εκδήλωση της 4ης Φεβρουαρίου στην οποία τιμήθηκαν για την προσφορά τους οι εθελοντές αιμοδότες της Σίνδου και όσοι συνέβαλαν στην ίδρυση της τοπικής μας Τράπεζας Αίματος και στην ανάπτυξη αιμοδοτικής συνείδησης. Στη φωτογραφία διακρίνονται οι Κοιν. Σύμβουλοι κ. Μάρκος Μπέης (στην πρώτη σειρά) και Γ. Αρβανιτίδης και Π. Αθανασιάδης (στο βάθος).

Το Κοινοτικό συμβούλιο συνεδριάζει



ΣΥΝΕΔΡΙΑΣΗ 17.1.90

Την Τετάρτη 17 Ιανουαρίου πραγματοποίησε το Κοινοτικό μας Συμβούλιο την πρώτη συνεδρίασή του του έτους 1990, πήρε δε σ' αυτή τις παρακάτω αποφάσεις:

- Ενέκρινε τον προϋπολογισμό των εσόδων-εξόδων του έτους 1990 της Κοινότητας.
- Ενέκρινε τον προϋπολογισμό εσόδων-εξόδων του έτους 1990 του ΚΑΠΗ.
- Ενέκρινε τον προϋπολογισμό εσόδων-εξόδων του έτους 1990 του Πνευματικού Κέντρου.
- Απεφάσισε την αποκατάσταση της πάγιας προκαταβολής του έτους 1989 και τη σύσταση πάγιας προκαταβολής για το έτος 1990.
- Ενέκρινε την παράταση της υπηρεσίας του προσωπικού της Κοινότητας που εργάζεται με σχέση εργασίας ιδιωτικού δικαίου.
- Απεφάσισε την ανάθεση με σύμβαση μίσθωσης έργου της υπηρεσίας κήπων και δεντροστοιχιών του Κοινοτικού γηπέδου.
- Καθόρισε υπερωριακή εργασία στον υπάλληλο της Κοινότητας κ. Ευσταθ. Καρανταΐδη για την τήρηση των πρακτικών των συνεδριάσεων του Κοιν. Συμβουλίου.

Σημειώνεται ότι πριν αρχίσει η συζήτηση των θεμάτων της ημερήσιας διάταξης, το Κοινοτικό Συμβούλιο δέχθηκε τη διοίκηση του Μορφωτικού-Πολιτιστικού Συλλόγου της κωμόπολής μας, η οποία εξέθεσε αναλυτικά στο Κοινοτικό Συμβούλιο τις δραστηριότητες που αναπτύσσει ο Σύλλογος και τους προγραμματισμούς του και ζήτησε τη συμπαράσταση της Κοινότητας στο έργο του. Ο πρόεδρος της Κοινότητας και όλοι οι Κοινοτικού Σύμβουλοι δήλωσαν ότι θα συμπαρασταθούν ενεργά στη διοίκηση του Πολιτιστικού Συλλόγου στο έργο της.

Ζαχαροπλαστείο

«ΣΕΡΑΝΟ»

10 χρόνια γευστική παρουσία στον τόπο μας

ΚΑΤΑΣΤΗΜΑ: Μεγ. Αλεξάνδρου 35
Τηλ. 798.840
ΕΡΓΑΣΤΗΡΙΟ: Κωστή Παλαμά 8
Τηλ. 797.722 και 797.591

ΦΡΟΝΤΙΣΤΗΡΙΟ ΜΕΣΗΣ ΕΚΠ/ΣΗΣ

ΚΑΤΣΑΝΟΥ ΜΙΧΑΛΗ
ΜΑΘΗΜΑΤΙΚΟΥ

– ΛΙΓΟΜΕΛΗ ΤΜΗΜΑΤΑ ΓΥΜΝΑΣΙΟΥ - ΛΥΚΕΙΟΥ - Δ' ΔΕΣΜΗΣ
– ΜΑΘΗΜΑΤΙΚΑ - ΦΥΣΙΚΗ - ΧΗΜΕΙΑ ΦΙΛΟΛΟΓΙΚΑ

Βασ. Σοφίας 8, Τηλ. 799.254, 798.137
ΣΙΝΔΟΣ

Να διαθέσουμε σπίτια για τους πρόσφυγες από τη Σοβ. Ένωση

Οι συμπατριώτες μας Πόντιοι που έρχονται στην Ελλάδα από τη Σοβιετική Ένωση και οι οποίοι αντιμετωπίζουν σοβαρότατο πρόβλημα στέγης, απευθύνουν θερμή έκκληση σ' όλους όσους μπορούν να τους διαθέσουν στέγη.

Παρακαλούνται λοιπόν όλοι όσοι διαθέτουν ακατοίκητα σπίτια και θέλουν να τα παραχωρήσουν (για ένα χρόνο τουλάχιστον) για δωρεάν εγκατάσταση οικογενιών Ρωσοπροσφύγων, να το δηλώσουν στη Γραμματεία της Κοινότητάς μας.

Σ.Σ.: Στο επόμενο φύλλο θα δημοσιεύσουμε ρεπορτάζ για τους συμπατριώτες μας Ρωσοπρόσφυγες.

...κι αυτά

★ Επιτέλους «αναγνωρίστηκε» και επίσημα ότι περιβαλλοντικά προβλήματα δεν αντιμετωπίζει μόνο η Αθήνα που την πνίγει βέβαια το νέφος αλλά και η Θεσσαλονίκη.

Συγκεκριμένα σε σύσκεψη που πραγματοποιήθηκε στις 12 Ιανουαρίου στην οποία πήραν μέρος οι υπουργοί ΠΕΧΩΔΕ, Μεταφορών, Βιομηχανίας, Γεωργίας και Δημόσιας Τάξης, «αναγνώρισαν» —για πρώτη φορά επίσημα— ότι σοβαρά περιβαλλοντικά προβλήματα εκτός από την Αθήνα, αντιμετωπίζουν και η Θεσ/νίκη, η Πάτρα, η Πτολεμαΐδα και ο Βόλος και ότι πρέπει να ληφθούν έγκαιρα τα ενδεικνυόμενα μέτρα.

Οι υπουργοί αποφάνθηκαν επίσης ότι τμήμα των πόρων του κονδυλίου που προορίζεται για την αναβάθμιση του περιβάλλοντος πρέπει να διατεθεί και για τις παραπάνω πόλεις.

Καλά τα λόγια, μένει να δούμε αν θα γίνουν πράξη.

★ Σαράντα (μάλιστα, 40) ραδιοφωνικοί σταθμοί εκπέμπουν αυτή τη στιγμή στη Θεσσαλονίκη από τη μπάντα των FM, αρχίζοντας από τη συχνότητα των 88 FM (Α' πρόγραμμα της ΕΡΑ) και τελειώνοντας στην... άλλη άκρη των 107,6 όπου εκπέμπει το ράδιο Ουτοπία. Φυσικά δεν λείπουν τα προβλήματα με τις παρεμβολές —και όχι μόνο— αφού όλοι οι ραδιοφωνικοί σταθμοί, ιδιωτικοί, κρατικοί, δημοτικοί και «ερασιτεχνικοί» αγωνίζονται να επικρατήσουν στα ερτζιανά...

Φυσικά οι κάτοικοι των χωριών του νομού Θεσ/νίκης ακούν το δικό τους σταθμό, το σταθμό «ένατο κύμα» που ίδρυσαν 23 δήμοι και Κοινότητες του νομού, το σταθμό που ιδιαίτερα προβάλλει τα προβλήματα της υπαίθρου.

★ Από τις 9 Ιανουαρίου ξανάρχισε η ενημέρωση των μαθητών των δημοτικών σχολείων, των γυμνασίων και των λυκείων της Θεσ/νίκης για την ανακύκλωση χρήσιμων υλικών.

Το πρόγραμμα γίνεται από την ομάδα ανακύκλωσης της Οικολογικής Κίνησης Θεσσαλονίκης με τη συμπαράσταση της Διεύθυνσης Μέσης Εκπαίδευσης.

Τα υλικά που συγκέντρωσαν οι μαθητές είναι χαρτί (παλιά βιβλία, εφημερίδες κτλ), και αλουμινένια κουτιά μπύρας και αναψυκτικών. Τα υλικά αυτά θα πουληθούν και το μεγαλύτερο μέρος των χρημάτων θα δοθεί στο τέλος της χρονιάς στις μαθητικές κοινότητες.

Αυτό το τόσο ωφέλιμο από πολλές απόψεις πρόγραμμα δεν μπορεί να εφαρμοστεί και στα σχολεία της Κοινότητάς μας;

★ Σε σεμνή εκδήλωση που πραγματοποιήθηκε στις 3 Ιανουρίου στο Κέντρο Υγείας Ιωνίας διοίκηση και εργαζόμενοι έκοψαν την πρωτοχρονιάτικη πίττα και αντάλλαξαν ευχές. Το «φλουρί» έπεσε στο παθολογικό τμήμα του Κέντρου το οποίο αναδείχθηκε έτσι το τυχερό της χρονιάς.

★ Παρά το γεγονός ότι το κράτος διαθέτει περιορισμένα κονδύλια για την επιστημονική έρευνα και οι Έλληνες επιστήμονες ερευνητές δεν έχουν τα μέσα και την άνεση των ξένων, εν τούτοις πολλές φορές απέδειξαν τις αναμφισβήτητες ιανότητές τους.

Η αποκάλυψη που έκαναν στις 10 Ιανουαρίου δεκαπέντε γιατροί μαιευτήρες γυναικολόγοι με επικεφαλής τον διευθυντή του Κέντρου Γονιμότητας των Αθηνών, είναι πραγματικά συγκλονιστική.

Ανακοίνωσαν ότι κατόρθωσαν με μια ειδική μέθοδο να διαχωρίζουν τα ωάρια και τα σπερματοζωάρια με αποτέλεσμα οι υποψήφιοι γονείς να μπορούν (πριν ακόμα αποφασίσουν να κάνουν παιδί) να επιλέξουν το φύλο του, να επιλέξουν δηλαδή αν θέλουν να είναι αγόρι ή κορίτσι!

Η φανταστική αυτή επιστημονική ανακάλυψη έχει τεράστια σημασία ιδιαίτερα στις περιπτώσεις που κάποιος από τους γονείς έχει κάποιο σοβαρό πρόβλημα κληρονομικότητας όπως π.χ. όταν ο ένας από τους δύο γονείς είναι αιμοφιλικός και δεν πρέπει να γεννήσει αγόρι γιατί το παιδί θα κινδυνεύει, ή όταν ακόμα κάποιος από τους δύο γονείς έχει δυσπλασία και δεν πρέπει να γεννηθεί κορίτσι κλπ.

Η επιστήμη προχωράει λοιπόν από θαύμα σε θαύμα...

Και η νομαρχία με τον ΟΑΣΘ!

Οι κάτοικοι της Σίνδου και οι αναγνώστες της εφημερίδας μας γνωρίζουν ότι η Κοινότητά μας εξήντλησε κάθε προσπάθεια για να πείσει το Εποπτικό Συμβούλιο του ΟΑΣΘ ότι η απόφαση του με την οποία τροποποιήσε το δρομολόγιο των λεωφορείων της γραμμής 51, ήταν απόφαση όχι μόνο άδικη και αβάσιμη, αλλά ότι είχε σαν συνέπεια να μείνει χωρίς συγκοινωνία ένα πολύ μεγάλο τμήμα της κωμόπολής μας που οι κατοικοί του σήμερα καταταλαιπωρούνται.

Οι διαμαρτυρίες, οι παραστάσεις και οι προσφυγές της Κοινοτικής μας Αρχής δεν είχαν δυστυχώς κανένα θετικό αποτέλεσμα. Το Εποπτικό Συμβούλιο του ΟΑΣΘ ενήργησε —όπως λέει— αυτοψίες, συσκέψεις κλπ. αλλά στάθηκε αδύνατο να πεισθεί ότι είναι επιτακτική ανάγκη να επανισχύσει το παληό δρομολόγιο των λεωφορείων της γραμμής 51. Επέμενε και επιμένει στην άδικη και αψυχολόγητη απόφαση του, αγνοώντας το αίτημα της Κοινότητάς μας και των κατοίκων της Σίνδου.

Δυστυχώς και περιέργως με το μέρος του ΟΑΣΘ τάχθηκε και η νομαρχία Θεσ/νίκης. Συγκεκριμένα η νομάρχης Θεσ/νίκης κ. Ασημίνα Ξηροτύρη, απέρριψε το αίτημα της Κοινοτητάς μας να επανισχύσει το παληό δρομολόγιο λεωφορείων της γραμμής 51 και δικαίωσε τον ΟΑΣΘ.

Έτσι η ταλαιπωρία του λαού της Σίνδου συνεχίζεται. Φυσικά η Κοινότητά μας δεν πρόκειται να μείνει με σταυρωμένα τα χέρια. Θα επαναφέρει το δίκαιο αυτό αίτημα σε όλους τους αρμόδιους ώσπου να δικαιωθεί...

Χριστουγεννιάτικη γιορτή οργανώθηκε με επιτυχία στο Γυμνάσιο της Σίνδου

Μεγάλη επιτυχία σημείωσε και φέτος η καθιερωμένη Χριστουγεννιάτικη γιορτή που πραγματοποιήθηκε την Παρασκευή 22 Δεκεμβρίου στο Γυμνάσιο της κωμόπολής μας.

Το πρόγραμμα της γιορτής ήταν πλούσιο. Τα παιδιά απήγγειλλαν ποιήματα και τραγούδησαν, ενώ την εκδήλωση πλαισίωσαν το μουσικό συγκρότημα και η χορωδία του σχολείου.

Στους μαθητές απηύθυνε χαιρετισμό ο διευθυντής του Γυμνασίου, ο οποίος αναφέρθηκε στο νόημα και στη σημασία της μεγάλης γιορτής των Χριστουγέννων και τους ευχήθηκε καλή πρόοδο.

Η εκδήλωση έκλεισε με τα ξεφωνητά των μαθητών, που γεμάτοι χαρά αντάλλασαν ευχές.

Αξίζει να σημειωθεί ότι στην επιτυχία της γιορτής σημαντική ήταν η συμβολή του δεκαπενταμελούς συμβουλίου των μαθητών, το οποίο οι καθηγητές συγχάρηκαν θερμά.

ΧΡΥΣΟΒΑΛΑΝΤΗΣ ΠΑΠΑΓΕΩΡΓΙΟΥ
Πρόεδρος του 15μελούς Συμβουλίου των μαθητών του Γυμνασίου Σίνδου

Ο δήμος της Μενεμένης ιδρύει επιχείρηση

Δημοτική επιχείρηση μεταφοράς εμπορευμάτων απεφάσισε να ιδρύσει ο Δήμος Μενεμένης, θέμα για το οποίο πραγματοποιήθηκε στις 12 Δεκεμβρίου ευρεία σύσκεψη στην οποία μετείχαν ο δήμαρχος και το δημοτικό συμβούλιο της Μενεμένης, εκπρόσωποι αρμόδιων υπηρεσιών και φορέων.

Όπως ανακοινώθηκε έχει εκπονηθεί ήδη τεχνικοοικονομική μελέτη για τη δημιουργία σταθμού μεταφοράς εμπορευμάτων, επένδυση το ύψος της οποίας θα ανέλθει στο 1.150.000.000 δραχμές.

Στην επιχείρηση ο δήμος θα μετέχει με ποσοστό 51% και οι ιδιοκτήτες φορτηγών αυτοκινήτων με 49%.

Για το σκοπό αυτό ο δήμος θα συνάψει δάνειο 345 εκ. δραχμών από το Ταμείο Παρακαταθηκών και Δανείων, ενώ προβλέπεται και επιχορήγηση από το κράτος.

Η επιτροπή για τις δεντροφυτεύσεις

Στις 21 Ιανουαρίου συνήλθε στο Κοινοτικό Κατάστημα της Κοινότητάς η επιτροπή που ορίστηκε από το Κοινοτικό Συμβούλιο υπεύθυνη για την εκστρατεία των δεντροφυτεύσεων στην περιοχή της Κοινότητάς μας.

Η επιτροπή που όπως είναι γνωστό αποτελείται από τους Κοινοτικούς Συμβούλους κ.κ. Μάρκο Μπέη, Ιωαν. Πετρίδη και Παναγ. Αθανασιάδη εξέτασε τα αποτελέσματα που είχε ως τώρα η εκστρατεία δενδροφύτεσης – τα οποία εκτίμησε ως ικανοποιητικά – και προγραμμάτισε τη δράση που θα αναπτύξει μέσα στο 1990 στον τομέα των δενδροφυτεύσεων με στόχο τη δημιουργία σημαντικών πνευμόνων πράσινου στην περιοχή μας.

Ανάμεσα σ' άλλα η επιτροπή απεφάσισε τη δενδροφύτευση 2000 δενδρυλλίων στο χώρο πάνω από τη σιδηροδρομική γραμμή.

Η επιτροπή προμηθεύτηκε ήδη τα δενδρύλλια από τα κρατικά φυτώρια Λαγκαδά και Ν. Χαλκηδόνας και η δενδροφύτευση —στην οποία θα συμμετέχουν και οι νέοι της Θεραπευτικής Κοινότητας «Ιθάκη»— πραγματοποιήθηκε στις 10 και 11 Φεβρουαρίου.

Με προβλεπόμενα έσοδα 145.787.333 δραχμές

ΕΓΚΡΙΘΗΚΕ ΑΠΟ ΤΟ ΚΟΙΝ. ΣΥΜΒΟΥΛΙΟ Ο ΠΡΟΫΠΟΛΟΓΙΣΜΟΣ ΤΟΥ ΕΤΟΥΣ 1990

Συνέχεια από σελ. 1

τικό κατάστημα (350.000 δρχ.).
- Η επέκταση του δικτύου φωτισμού (400.000 δρχ.).
- Η συντήρηση των σχολικών κτηρίων για την οποία θα διατεθούν 1.000.000 δραχμές.
- Η εξόφληση οφειλών ποσού 2.000.000 που προέρχονται από εκτέλεση έργων κατά τα προηγούμενα χρόνια.
- Ο εξοπλισμός των γραφείων της Κοινότητας, για τον οποίο προβλέπεται να δαπανηθούν 1.000.000 δραχμές.

ΚΟΙΝΩΝΙΚΟΙ ΣΚΟΠΟΙ

Τέλος ο προϋπολογισμός προβλέπει ότι μέσα στο 1990 θα διατεθεί από την Κοινότητα το ποσό των 23.979.300 δραχμών για κοινωνικούς σκοπούς, ήτοι:
- Δρχ. 800.000 για την πραγματοποίηση του προγράμματος «παιδί και θάλασσα».
- Δρχ. 1.500.000 για την έκδοση της εφημερίδας της Κοινότητας.
- Δρχ. 1.000.000 για δαπάνες κατεδάφισης αυθαιρέτων και επικινδύνων κτισμάτων.
- Δρχ. 900.000 για την καταπολέμηση των αρουραίων και των κουνουπιών.
- Δρχ. 1.800.000 για οικονομική ενίσχυση του Πνευματικού Κέντρου της Κοινότητάς μας.
- Δρχ. 3.379.350 για εισφορά της Κοινότητάς μας στον Αναπτυξιακό Σύνδεσμο Ιωνίας – Σίνδου.
- Δρχ. 5.000.000 για την κάλυψη των λειτουργικών αναγκών των σχολείων της κωμόπολής μας.
- Δρχ. 8.000.000 για την κάλυψη των λειτουργικών δαπάνων του ΚΑΠΗ της κωμόπολής μας.
- Δρχ. 1.000.000 για την οικονομική ενίσχυση των αθλητικών συλλόγων και των σωματείων.
- Δρχ. 600.000 για την περίθαλψη φτωχών οικογενειών.

ΠΑΡΑΤΗΡΗΣΕΙΣ ΣΤΑ ΕΣΟΔΑ

1. Σημειώνεται ότι από τα έσοδα των 145.787.333 δραχμών που προβλέπεται ότι θα πραγματοποιηθούν μέσα στο έτος 1990, οι 110.762.560 δρχ. είναι τακτικά έσοδα και οι 13.700.000 έκτακτα έσοδα, ενώ ποσό 21.228.773 είναι το χρηματικό υπόλοιπο του έτους 1989 που μεταφέρεται στο έτος 1990.
2. Το έσοδο των 4.500.000 δρχ. (αριθ. εσόδου 2) αφορά μισθώματα χωραφιών της Κοινότητας που νοικιάστηκαν για καλλιέργεια με δημοπρασία για περίοδο τεσσάρων ετών.
3. Τα έσοδα των 400.000 δρχ. (αριθ. εσόδου 3) προέρχεται από δικαιώματα της Κοινότητας που επιβάλλονται σε όσους αυθαίρετα καλλιεργούν κοινοτικά χωράφια.
4. Τα έσοδα των 10.739.250 δρχ. (αριθ. εσόδου 6) που προέρχεται από τέλη και δικαιώματα ύδρευσης, αφορά:
   α) Ποσό 5.000.000 δρχ. για τέλος ύδρευσης το οποίο και είναι αυξημένο σε σύγκριση με τον προηγούμενο χρόνο γιατί στο μεταξύ έχουν συνδεθεί με το Κοινοτικό δίκτυο ύδρευσης και νέες κατοικίες και θιοτεχνίες που υδροδοτούνται.
   β) Ποσό 4.500.000 δρχ αφορά τους λογαριασμούς καταναλωσης νερού του Β΄ εξαμήνου του 1989 που θα θεβαιωθούν και θα εισπραχθούν μέσα στο 1990.
   γ) Ποσό 1.239.250 δρχ. αφορά λογαριασμούς κατανάλωσης νερού προηγούμενων ετών που οι καταναλωτές καθυστερούν την εξόφλησή τους.
5. Το έσοδο αριθ. 9 του 1.000.000 δρχ. από τέλη διαφημίσεων και που είναι αυξημένο σε σύγκριση με το προηγούμενο έτος αφορά α) τα έσοδα από τις διαφημίσεις που δημοσιεύονται στην εφημερίδα «Σίνδος» που εκδίδει η Κοινότητα και β) στα τέλη διαφημίσεων που εισπράττει η Κοινότητα από τις διαφημιστικές πινακίδες που τοποθετούνται σε κοινόχρηστους και ιδιωτικούς χώρους.
6. Το έσοδο των 500.000 δρχ. από πρόστιμα παραβιάσεων του Κώδικα Οδικής Κυκλοφορίας (Κ.Ο.Κ.), (αριθ. εσόδου 10) αφορά τα πρόστιμα για τις παραβάσεις που γίνονται μέσα στα διοικητικά όρια της Κοινότητας, τα οποία πρόστιμα επιβάλλονται από την Τροχαία για λογαριασμό της Κοινότητας.
7. Το έσοδο των 11.500.000 δρχ. (αριθ. εσόδου 17) που αναγράφεται ως έσοδο από εκποίηση Κοινοτικής περιουσίας, αφορά την αναγκαστική απαλλοτρίωση από το κράτος Κοινοτικών εκτάσεων 80 στρεμμάτων.
8. Το έσοδο των 100.000 δρχ. (αριθ. εσόδου 18) που χαρακτηρίζεται ως έσοδο δωρεών, αναγράφεται γιατί δημότες και φίλοι της Σίνδου, αναγνώστες της εφημερίδας της Κοινότητας, προσφέρουν δωρεάν οικονομική ενίσχυση για την κάλυψη των δαπανών έκδοσης της εφημερίδας.
9. Το έσοδο του 1.000.000 δρχ. (αριθ. εσόδου 19) αφορά τις προσαυξήσεις και τους τόκους υπερημερίας που υποχρεωτικά καταβάλλουν όσοι εξοφλούν εκπρόθεσμα τις οφειλές τους προς την Κοινότητα.
10. το ποσό των 250.000 δρχ. με τον τίτλο «πρόστιμα και παράβολα» (αριθ. εσόδων 20) αφορά: α) 50.000 δρχ. από πρόστιμα για παραβάσεις φορολογικών διατάξεων, β) 50.000 δρχ. από παράβολα για προσφυγές και εφέσεις που υποβάλλονται στην Κοινότητα και γ) 150.000 δρχ. από παράβολα 5.000 δρχ. που εισπράττει η Κοινότητα για κάθε πλειστηριασμό που διενεργείται στο Κοιντοτικό κατάστημα.
11. Το ποσό των 826.000 δρχ (αριθ. εσόδου 21) εισπράττει η Κοινότητά μας από τις γύρω Κοινότητες για συμμετοχή τους στη δαπάνη για τη μισθοδοσία του Κοινοτικού εισπράκτορα. Η κατανομή γίνεται από τη Νομαρχία.
12. Το ποσό των 12.181.262 δραχμών (αριθ. εσόδου 23) που χαρακτηρίζεται ως «διάφορα έσοδα» αφορά τέλη και δικαιώματα της Κοινότητας που θεβαιώθηκαν κατά τα προηγούμενα χρόνια και δεν έχουν εισπραχθεί.

Η εθελοντική αιμοδοσία είναι πράξη ανθρώπινης αλληλεγγύης και αλτρουϊσμού.

ΔΡΑΣΤΗΡΙΟΤΗΤΕΣ ΤΟΥ ΜΑΓΟΚΟΣΜΟΥ ΤΗΣ ΣΙΝΔΟΥ

Φύτεψαν δέντρα στηλή του διδακτηρίου οι μαθητές του 1ου διτικού μας σχολείου



Στα πλαίσια της «περιβαλλοντικης εκπαίδευσης» οι μαθητές του 1ου δημοτικού σχολείου της κωμόπολής μας εξόρμησαν στις 18 Ιανουαρίου και φύτεψαν πλατάνια, λεύκες και πεύκα σε διάφορα σημεία του προαυλίου του διδακτηρίου.

Στη συνέχεια οι μαθητές συγκροτήθηκαν σε ομάδες, που η καθεμιά τους «υιοθέτησε» ορισμένο αριθμό δέντρων, αναλαμβάνοντας την υποχρέωση να τα φροντίζει, να τα ποτίζει, να μάθες που «υιοθέτησαν» περιποιείται και να τα προστατεύει. Τα δενδρύλλια ανέλαβαν τα τέσσερα τμήματα του 1ου δημοτικού σχολείου, τέλος, εκφράζουν και δημόσια τις ευχαριστίες τους προς την Κοινότητα που τους διέθεσε για τη δενδροφύτευση μηχάνημα, πασάλους κλπ.

Στη φωτογραφία ένα στιγμιότυπο από την εξόρμηση των μαθητών για τη δενδροφύτευση του προαυλίου του σχολείου τους

Ο ΜΑΘΗΤΟΚΟΣΜΟΣ ΤΗΣ ΣΙΝΔΟΥ ΔΗΜΙΟΥΡΓΕΙ

Εντυπωσιάζει «η φωνή των μαθητών» που εκδίδουν με μεράκι τα παιδιά της Στ΄ τάξης του 2ου δημοτ. σχολείου

Το φύλλο του Ιανουαρίου 1990 της χειρόγραφης εφημεριδούλας τους μας έστειλαν πάλι οι μαθητές της Στ΄ τάξης του 2ου δημοτικού σχολείου της κωμόπολής μας, που προσεγμένη ιδιαίτερα και διακοσμημένη δείχνει το μεράκι αυτών που δούλεψαν για την έκδοσή της.

ΠΟΙΚΙΛΙΑ ΥΛΗΣ

Στην πρώτη και δεύτερη σελίδα της πραγματικά ωραίας από κάθε άποψη αυτής της εφημερίδας —που την ονόμασαν «Η φωνή των μαθητών» και εκδόθηκε σε δέκα (!) σελίδες— δημοσιεύεται άρθρο της Αθηνάς Αγγελίδου για τους τρεις ιεράρχες στυλοβάτες της Χριστιανικής θρησκείας Μέγα Βασίλειο, Γρηγόριο Ναζιανζηνό και Ιωάννη Χρυσόστομο, άρθρο που πραγματικά εντυπωσιάζει γι' αυτό θα το αναδημοσιεύσουμε όπως και το ωραιότατο άρθρο της μαθήτριας της ίδιας τάξης Μαριάντζελας Λυγουστή, με τίτλο «οι προσφορές του δάσους».

Στο ίδιο φύλλο δημοσιεύονται ακόμα χιουμοριστικά σκίτσα, αινίγματα, αγγελίες, ανέκδοτα και άλλη ψυχαγωγική ύλη.

Η Όλγα Καρανίδου παρουσιάζει σε σημειωμά της τα νέα βιβλία, η Μαρία Κιουμουρτζίδου παραθέτει λεξιλόγιο επιθέτων και σταχυολογεί ελληνικές παροιμίες, ενώ παραλλήλα δημοσιεύονται άρθρο για τη μεγάλη μορφή της επιστήμης της Μαρίας Κιουρί, καθώς και έκκληση του Ερυθρού Σταυρού για προσφορά βοήθειας στο δοκιμαζόμενο Ρουμανικό λαό.

ΑΘΛΗΤΙΚΑ ΝΕΑ

Τη στήλη των αθλητικών νέων επιμελείται ο Πασχάλης Πασχαλίδης, ο οποίος γράφει:
- Στον Μορφωτικό – Πολιτιστικό Σύλλογο Σίνδου λειτουργεί τμήμα μίνι-μπάσκετ για αγόρια και κορίτσια Ε΄ και Στ΄ τάξης δημοτικού σχολείου, καθώς και τμήμα πυγκ-πογκ για αγόρια και κορίτσια. Όσοι επιθυμούν μπορούν να γραφούν στα τμήματα αυτά.
- Η ομάδα πυγκ-πόγκ του Μορφωτικού – Πολιτιστικού Συλλόγου Σίνδου διεκδικεί την άνοδο της στη Β΄ εθνική κατηγορία της χώρας μας.

ΓΝΩΣΕΙΣ ΚΑΙ ΧΙΟΥΜΟΡ

Ο Μάνος Χ"Μανώλης μας ενημερώνει για τα υποθρύχια σπίτια. Γράφει: «Το πρώτο πείραμα του πλοιάρχου Κουστώ με υποθρύχια σπίτια, από ό,τι ξέρουμε, έγινε στη Μεσόγειο έξω από τη Μασσαλία στο 1962, όπου δύο δύτες έμειναν για 8 μέρες σε βάθος 10 μέτρων. Το δεύτερο πείραμα έγινε στην Ερυθρά Θάλασσα στο Σαμη Ρούμι στα 1963. Εκεί δύο ωκεαναύτες έζησαν για μία εβδομάδα σε βάθος 26 μέτρων και 8 άλλοι σε βάθος 11 μέτρων ένα μήνα. Το τελευταίο πείραμα έγινε το 1965. Τη φορά αυτή 6 δύτες έμειναν σε βάθος 100 μέτρων για τρεις εβδομάδες σ' ένα υποθρύχιο σπίτι που κατασκευάστηκε στα ανοιχτά έξω από τ' ακρωτήρι Φέρα».

Η ΦΩΝΗ ΤΩΝ ΜΑΘΗΤΩΝ

Τελειώνουμε την παρουσίαση της εφημεριδούλας των παιδιών μας (που η προσπάθειά τους είναι άξια πολλών επαίνων και συγχαρητηρίων) με την αναδημοσίευση ενός από τα πολλά ανέκδοτα που περιέχονταν σ' αυτό το φύλλο:

«Σε μια ταβέρνα κάθονται δυό και πίνουν κρασί. Ο ένας τους όταν πίνει κλείνει ταυτόχρονα τα μάτια του. Ο άλλος που το παρατήρησε τον ρωτάει:

— Γιατί ρε φίλε όταν πίνεις κλείνει τα μάτια σου;

— Γιατί ο γιατρός μου είπε να μην ξαναδώ κρασί! απαντάει ο άλλος».

Μπράβο παιδιά, πολλές ευχές για ανώτερα!

ΑΝΔΡΕΑΣ Π. ΜΠΟΖΙΝΗΣ

Σ.Σ. Στο επόμενο φύλλο θα αναδημοσιεύσουμε από τη μαθητική εφημερίδα, κείμενα των μαθητών.

Ευγενική χειρονομία των μαθητών του Γυμνασίου

Οι μαθητές του Γυμνασίου της κωμόπολης μας έκαναν τις μέρες αυτές μια επαινετή χειρονομία. Συγκέντρωσαν και κατέθεσαν στην Εθνική Τράπεζα (αριθ. λογαριασμού 22477203511) το ποσό των 30.000 δραχμών για να βοηθήσουν οικονομικά – αλλά και για να δείξουν την αγάπη τους σ' αυτή – κάποια συμμαθήτρια τους που έχει αρρωστήσει και που το ονομά της επιθυμούν να μην αναφερθεί.

Πρόσφεραν γλυκά στους μαθητές

Ο σύλλογος των γονέων και κηδεμόνων των μαθητών του Α΄ σχολικού συγκροτήματος της κωμόπολής μας (δημοτικό σχολείο – νηπιαγωγείο) πρόσφερε στα παιδιά για τις άγιες ημέρες των Χριστουγέννων και του νέου έτους γλυκίσματα και βασιλόπιτες.

Σημειώνεται ότι τα μελομακάρονα ήταν δωρεάν προσφορά του ζαχαροπλαστείου της κωμόπολής μας «ΑΦΡΟΔΙΤΗ», για την οποία η διοίκηση του συλλόγου εκφράζει τις θερμές της ευχαριστίες.

ΚΟΙΝΟΤΗΤΑ ΣΙΝΔΟΥ

ΠΡΟΫΠΟΛΟΓΙΣΜΟΣ Εσόδων - Εξόδων έτους 1990

ΕΣΟΔΑ

1. Απο δικαίωμα βοσκής	100.000
2. Από μισθώματα αγροτικών ακινήτων	4.500.000
3. Από μισθώματα κοινοτικών χώρων	400.000
4. Έσοδα νεκροταφείου	1.600.000
5. Τέλη καθαριότητας και φωτισμού	20.000.000
6. Τέλη και δικαιώματα ύδρευσης	9.500.000
	1.239.250
7. Τέλη χρήσης πεζοδρομίων	800.000
8. Τέλη έκδοσης αδειών οικοδομών	2.000.000
9. Τέλη διαφημίσεων	1.000.000
10. Από πρόστιμα παραβάσεων του Κώδικα Οδικής Κυκλοφορίας	500.000
11. Δημοτικός φόρος και φόρος ακαλύπτων χώρων	15.000.000
12. Φόροι ζύθου και οινοπνευματωδών ποτών	400.000
13. Φόρος ακίνητης περιουσίας	1.700.000
14. Φόρος μεταβίβασης ακινήτων	600.000
15. Λοιποί πρόσθετοι φόροι	500.000
16. Τακτική επιχορήγηση από τον κρατικό προϋπολογισμό	38.742.048
17. Εκποίηση κοινοτικής περιουσίας	11.500.000
18. Από δωρεές	100.000
19. Προσαυξήσεις – τόκοι	1.000.000
20. Πρόστιμα και παράβολα	250.000
21. Εισφορές άλλων Κοινοτήτων για τη μισθοδοσία του Κοινοτικού Εισπράκτορα	826.000
22. Επιστροφή πάγιας προκαταβολής	120.000
23. Διάφορα έσοδα	12.181.262
24. Χρηματικό υπόλοιπο προηγούμενου έτους	21228.773
ΓΕΝΙΚΟ ΣΥΝΟΛΟ ΕΣΟΔΩΝ	145.787.333

ΕΞΟΔΑ

ΛΕΙΤΟΥΡΓΙΚΕΣ ΔΑΠΑΝΕΣ

1. Έξοδα παράστασης προέδρου και κίνησης προέδρου και Κοινοτικών συμβούλων	1.774.000
2. Αποδοχές Κοινοτικού Εισπράκτορα	1.500.000
3. Αμοιβή Ληξιάρχου (150.000 δρχ. και νομικών 200.000 δρχ.)	350.000
4. Εισφορές υπέρ του ΤΑΔΚΥ, και του κλάδου σύνταξης Κοινοτικών υπαλλήλων	7.207.490
5. Εισφορά για τη μισθοδοσία των ταμιακών βοηθών	305.000
6. Έξοδα κίνησης Κοινοτικού εισπράκτορα	250.000
7. Δικαίωμα της ΔΕΗ για την είσπραξη των τελών καθαριότητας και φωτισμού της Κοινότητας	700.000
8. Τηλεφωνικά – τηλεγραφικά 200.000 δρχ, εγκατάσταση νέας τηλεφωνικής σύνδεσης 50.000δρχ.	250.000
9. Διαφημίσεις, δημοσιεύσεις, εορτές, δεξιώσεις	400.000
10. Κοινωνικές εκδηλώσεις	800.000
11. Έκδοση εφημερίδας	1.500.000
ΣΥΝΟΛΟ ΛΕΙΤΟΥΡΓΙΚΩΝ ΔΑΠΑΝΩΝ	15036490

ΥΠΗΡΕΣΙΕΣ ΔΙΟΙΚΗΤΙΚΕΣ

1. Αποδοχές τακτικών υπαλλήλων	8.900.000
2. Αποδοχές εκτάκτων υπαλλήλων	4.000.000
3. Αποζημιώσεις για υπερωριακή εργασία	100.000
4. Δαπάνη καθαρισμού κοιντικών γραφείων	340.000
5. Συντήρηση κοινοτικού καταστήματος, επίπλων και εξοπλισμού	800.000
6. Προμήθεια βιβλίων, γραφικής ύλης κλπ.	770.000
7. Θέρμανση φωτισμός	550.000
8. Προμήθεια ειδών φωταγώγισης, σημαιοστολισμού και καταναλωτικών αγαθών	200.000
9. Κατασκευή W.C.	350.000
10. Προμήθεια επίπλων, σκευών και εξοπλισμού	1.000.000
ΣΥΝΟΛΟ ΔΑΠΑΝΩΝ ΔΙΟΙΚΗΤΙΚΩΝ ΥΠΗΡΕΣΙΩΝ	17.010.000

ΥΠΗΡΕΣΙΑ ΚΑΘΑΡΙΟΤΗΤΑΣ

1. Αποδοχές εκτάκτων υπαλλήλων	7.000.000
2. Προμήθεια ιματισμού για το έκτακτο προσωπικό	500.000
3. Συντήρηση και επισκευή μεταφορικών μέσων (απορριμματοφόρου αυτοκινήτου	500.000
4. Προμήθεια καυσίμων και λιπαντικών για την κίνηση των μεταφορικών μέσων και για την προμήθεια διαφόρων καταναλωτικών ειδών	900.000
ΣΥΝΟΛΟ ΔΑΠΑΝΩΝ ΥΠΗΡΕΣΙΑΣ ΚΑΘΑΡΙΟΤΗΤΑΣ	8.900.000

ΥΠΗΡΕΣΙΑ ΥΔΡΕΥΣΗΣ

1. Αποδοχές τακτικών υπαλλήλων	1.680.000
2. Φωτισμός και κίνηση	4.000.000
3. Συντήρηση δικτύου ύδρευσης	1.000.000
4. Συντήρηση και επισκευή μηχανημάτων της υπηρεσίας ύδρευσης και προμήθεια χημικού υλικού	560.000
5. Επεκτάσεις δικτύου ύδρευσης	5.000.000
6. Αντικατάσταση εσωτερικού δικτύου ύδρευσης	8.000.000
7. Ανόρυξη νέας υδρευτικής γεώτρησης	3.000.000
ΣΥΝΟΛΟ ΔΑΠΑΝΩΝ ΥΠΗΡΕΣΙΑΣ ΥΔΡΕΥΣΗΣ	23.240.000

ΥΠΗΡΕΣΙΑ ΑΠΟΧΕΤΕΥΣΗΣ

1. Κατασκευή αποχετευτικού δικτύου ομβρίων στην οδό Μ. Αλεξάνδρου και Νεόκτιστα Β΄	5.000.000
2. Εκπόνηση μελέτης για την κατασκευή αποχετευτικών δικτύου	5.000.000
ΣΥΝΟΛΟ ΔΑΠΑΝΩΝ ΥΠΗΡΕΣΙΑΣ ΑΠΟΧΕΤΕΥΣΗΣ	10.000.000

ΥΠΗΡΕΣΙΑ ΗΛΕΚΤΡΟΦΩΤΙΣΜΟΥ

1. Αμοιβή ηλεκτρολόγου για την αντικατάσταση των λαμπτήρων στο δίκτυο ΦΟΠ	200.000
2. Αξία ηλεκτικού ρεύματος για το φωτισμό των δρόμων και των πλατειών	6.000.000
3. Μετατόπιση στυλών ΔΕΗ	200.000
4. Προμήθεια ηλεκτρικών λαμπτήρων	300.000
5. Τοποθέτηση φωτιστικών σωμάτων	200.000
6. Επεκτάσεις δικτύου φωτισμού	300.000
ΣΥΝΟΛΟ ΔΑΠΑΝΩΝ ΥΠΗΡΕΣΙΑΣ ΦΩΤΙΣΜΟΥ	7.200.000

ΥΠΗΡΕΣΙΑ ΠΑΡΚΩΝ

1. Αμοιβή εκτάκτων υπαλλήλων για την περιποίηση των πάρκων της Κοινότητας	2.000.000
2. Πότισμα πάρκων και δεντροστοιχείων	200.000
3. Συντήρηση παιδικών χαρών	300.000
4. Κατασκεύη νέων και επισκευή των πάγκων των πάρκων	500.000
5. Προμήθεια φυτοφαρμάκων για την καταπολέμηση των ασθενειών των φυτών των πάρκων	200.000
6. Προμήθεια σπόρων και δενδρυλλίων	500.000
7. Προμήθεια κοπριάς, απομάκρυνση κλαδιών ζιζανίων, προμήθεια μικροαντικειμένων κλπ.	300.000
8. Αξιοποιήση του πάρκου «Φλώρου»	10.000.000
9 Κατασκευή παιδικής χαράς	500.000
ΣΥΝΟΛΟ ΔΑΠΑΝΩΝ ΥΠΗΡΕΣΙΑΣ ΠΑΡΚΩΝ	14.500.000

ΥΠΗΡΕΣΙΑ ΝΕΚΡΟΤΑΦΕΙΩΝ

1. Αμοιβή του φύλακα του νεκροταφείου (υπηρετεί με σύμβαση του ΟΑΕΔ)	2.000.000
2. Προμήθεια χημικού υλικού	20.000
3. Αποπεράτωση της περίφραξης του νεκροταφείου και κατασκευή φυλακίου	1.400.000
ΣΥΝΟΛΟ ΔΑΠΑΝΩΝ ΥΠΗΡΕΣΙΑΣ ΝΕΚΡΟΤΑΦΕΙΩΝ	3.420.000

ΥΠΗΡΕΣΙΑ ΟΔΟΠΟΙΙΑΣ

1. Αμμοχαλικόστρωση αγροτικών δρόμων	350.000
2. Αμμοχαλικόστρωση Κοινοτικών δρόμων: Νεόκτιστα Α΄ (350.000), Νεόκτιστα Β΄ (350.000) προς Ξηραντήριο (350.000), προς σκουπιδότοπο (350.000)	1.400.000
3. Διάνοιξη αγροτικών δρόμων	250.000
4. Συντήρηση ασφαλτόδρομων	350.000
5. Ανάπλαση των εισόδων της κωμόπολης	8.500.000
6. Τσιμεντοστρώσεις πεζοδρομίων	820.000
7. Απαλλοτριώσεις ακινήτων για τη διάνοιξη δρόμων	1.000.000
8. Προμήθεια πινακίδων για σήμανση των δρόμων	600.000
ΣΥΝΟΛΟ ΔΑΠΑΝΩΝ ΥΠΗΡΕΣΙΑΣ ΟΔΟΠΟΙΙΑΣ	13.270.000

ΛΟΙΠΕΣ ΥΠΗΡΕΣΙΕΣ

1. Αμοιβή φύλακα Κοινοτικού γηπέδου	800.000
2. Συντήρηση σχολικών κτιρίων	1.000.000
3. Συντήρηση χλοοτάπητα Κοινοτικού γηπέδου	100.000
4. Συντήρηση μηχανημάτων και εξοπλισμού Κοινοτικού γηπέδου	200.000
5. Προμήθεια καυσίμων και αθλητικών ειδων κλη.	1.300.000
6. Ολοκλήρωση της περίφραξης του Κοινοτικού Γυμναστηρίου	650.000
7. Δαπάνες για την κατεδάφιση αυθαίρετων και επικίνδυνων κτισμάτων	1.000.000
8. Καταπολέμηση αρουραίων και κουνουπιών	900.000
ΣΥΝΟΛΟ ΔΑΠΑΝΩΝ ΛΟΙΠΩΝ ΥΠΗΡΕΣΙΩΝ	5.950.000

ΥΠΟΧΡΕΩΤΙΚΕΣ ΕΙΣΦΟΡΕΣ

1. Εισφορά για την οράνωση παθητικής αερόμυνας	67.587
2. Εισφορά στην Ένωση Δήμων και Κοινοτήτων	506.902
3. Εισφορά για τη μισθοδοσία των υπαλλήλων καπνού	28.000
4. Οικονομική ενίσχυση του Πνευματικού Κέντρου της Κοινότητας	1.800.000
5. Εισφορά στον Αναπτυξιακό Σύνδεσμο Ιωνίας – Σίνδου	3.379.350
ΣΥΝΟΛΟ ΥΠΟΧΡΕΩΤΙΚΩΝ ΕΙΣΦΟΡΩΝ	5781 839

ΠΡΟΑΙΡΕΤΙΚΕΣ ΕΙΣΦΟΡΕΣ

1. Ενίσχυση των σχολείων	5.000.000
2. Ενίσχυση στο ΚΑΠΗ	8.000.000
3. Ενίσχυση σε αθλητικούς συλλόγους και σωματεία	1.000.000
4. Ενίσχυση πτωχών	600.000
5. Τοκοχρεωλυσία δανείων	400.000
6. Εξόφληση οφειλών απο εκτέλεση έργων σε προηγούμενα χρόνια	2.000.000
7. Πάγια προκαταβολή	120.000
ΣΥΝΟΛΟ ΠΡΟΑΙΡΕΤΙΚΩΝ ΕΙΣΦΟΡΩΝ	17.120.000
ΣΥΝΟΛΟ ΠΡΟΒΛΕΠΟΜΕΝΩΝ ΕΞΟΔΩΝ	141.428.329
ΑΠΟΘΕΜΑΤΙΚΟ ΚΕΦΑΛΑΙΟ	4.359.004
ΣΥΝΟΛΟ ΠΡΟΒΛΕΠΟΜΕΝΩΝ ΕΞΟΔΩΝ ΕΤΟΥΣ 1990	145.787.333



ΤΙΜΗΘΗΚΑΝ ΕΘΕΛΟΝΤΕΣ ΑΙΜΟΔΟΤΕΣ

Συνέχεια από σελ. 4

ένα ωρολόγι τοίχου με τη σφραγίδα της Τράπεζας Αίματος Σίνδου.

ΤΙΜΗΤΙΚΑ ΔΙΠΛΩΜΑΤΑ

Τιμητικά διπλώματα απονεμήθηκαν επίσης για την προσφορά τους και στους παρακάτω 117 εθελοντές αιμοδότες:

Γρηγ. Πασάκαλος, Γεώργ. Αρβανιτίδης, Δημ. Ραγκάτσης, Νικ. Φλώρος, Ιωαν. Κοκκίνης, Γεωργ. Καλναξίδης, Στέλιος Καλπακίδης, Κωστ. Τσιλιμίγκρας, Κωνσταντία Παπαδοπούλου, Λαζ. Αρβανιτίδης, Στέλιος Σαββίδης, Σμαρώ Σαββίδη, Αποστ. Πολυθάκης, Χρ. Κερεστετζής, Χρ. Χατζόπουλος, Αικατερίνη Ματζίρη, Λαζ. Ιωαννίδης, Φιλόθεος Περπεράς, Μιχ. Μαμμος, Δημ. Τάντσης, Γιωργ. Πανταζίδης, Ευστρ. Μαρκίδης, Ελένη Μαρκίδη, Παναγιώτα Αραμπατζή, Γεώργ. Δρεκόπουλος, Μαρία Βαρτζαμτζίδου, Αναστασία Ντάλλιου, Ευδοκία Αποστόλου, Θεοπίστη, Δάλλιου, Γεωργ. Δαρδαμάνης, Νικ. Καλτσίδης, Γεωργ. Γιουβαννούδης, Παναγ. Χασαπίδης, Περτ. Πλατής, Ειρήνη Κωνσταντού, Μιχ. Ρουμελιώτης, Νικ. Γραμματικός, Αναστ. Ρίζος, Ιωάν. Ρίζος, Αθαν. Παπαγεωργίου, Κωνσταντία Δεβετζή, Ανέστης Ζαγκότσης, Παναγιώτα Μπιτζιλή, Γεώρ. Ιθανίδης, Κωστ. Μήλιας, Νικ. Δαληναγιώτης, Αλεξ. Σαλημέρης, Θεολογία Χατζοπούλου, Άννα Σαμαρτζή, Λεων. Κωνσταντός, Αποστ. Χατζόπουλος, Σωκρ. Σεϊτανίδης, Γεωργ. Παπαμόσχου, Ηλίας Γεωργίου, Εμμ. Μανωλάκης, Μαρία Σαραπσή Γεργ. Κιουρτσής, Δημ. Τσάνταλης, Δημ. Πατραμάνης, Ιωαν. Νικολούδης, Ασπασία Βουδούρη, Ελένη Κουμπάνια, Νικ. Συμεωνίδης, Βασ. Σεϊτανίδης, Νικ. Ισπικούδης, Γεωργία Καρακουλάκη, Δόμνα Καμπούρη, Παναγ. Κάτσιος, Δημ. Καμπούρης, Μαρία Καραδημητρίου, Βενετία Πλατή, Βάσια Γιαννακοπούλου, Χαριτούλα Σταυρίδου, Ευαγγελία Κερεστετζή, Καλλιόπη Κόζιρα, Θεοπούλα Μήλια, Ευμορφία Ψάλτου, Γεωργ. Ποντικάκης, Δέσποινα Μποσνακίδου, Ελένη Περπερή, Μαρία Δούπα, Ελένη Νεστορίδου, Ελένη Ιωαννίδου, Καλλιόπη Μπέη, Ελένη Αραμπατζή, Νικ. Κατίδης, Ροδιά Τσιλιμίγκρα, Κωσταντία Ταταρκιώτου, Στέφ. Πολυμέρης, Φωτ. Αμοιράνης, Αναστασία Μπαγτζή, Βενετία Τρολάτου-Γεωργιάδου, Δημοσθ. Παπαδόπουλος, Αγγ. Βιασνός, Παναγ. Παντελίδης, Μιχ. Μαϊμουτζής, Χαραλ. Πολυχρονίδης, Γεωργία Γεωργιάδου, Αναστασία Δούμπλα, Γεωργία Θεοδώρογλου, Αναστασία Καναρη, Ηλίας Κυριάκος, Ευτυχία Γιώργογλου, Ευδοξία Θεοδώρογλου, Αθηνά Πίττα, Μαριάνθη Κυριάκου, Παναγ. Μιχαηλόγλου, Ευαγγελία Σφέτκα, Μαρία Μήνου, Μαρία Βαρταμζή, Ελένη Κερεστετζή, Μιχ. Μοσχόπουλος, Φωτεινή Κυριάκου, Αικατερίνη Μιχαήλογλου, Ευτέρπη Ριμπά, Αποστ. Κοκκίνης, Νικ. Σαραπσής, Χαρούλα Ιωαννίδου.

Η εκδήλωση έκλεισε με προσφορά γλυκισμάτων και αναψυκτικών.

Δωρεά αντί μνημόσυνου



Για τη συμπλήρωση ενός χρόνου από τον ξαφνικό θάνατο της αλησμόνητης Αφροδίτης, συζύγου Ευαγγέλου Πετράκη, η οικογένεια Γεωργίου και Φωτεινής Κακανά κατέθεσαν για ενίσχυση της εφημερίδας μας το ποσό των 5.000 δραχμών.

Η διεύθυνση της εφημερίδας μας και η Κοινοτική μας Αρχή συμπαριστάμενοι στη θλίψη τους για τον αδόκητο θάνατο της αδικοχαμένης Αφροδίτης, εκφράζουν θερμές ευχαριστίες για την προσφορά.

ΤΩΡΑ ΑΚΟΜΑ ΠΙΟ ΦΘΗΝΑ!

Εξοικονομήστε χρήμα ψωνίζοντας από την

ΑΠΟΘΗΚΗ

Χαρτικών - πλαστικών και απορρυπαντικών

Χ.Γ. ΜΑΥΡΟΥΔΗ

ΟΔΟΣ ΟΧΙ 45 ΣΙΝΔΟΣ *798.247*

Δωρεές αγάπης στη «Σίνδο»

Δωρεές αγάπης προς την εφημερίδα μας:

Οι κ.κ. Φλώρος Αγγελάκης και Παναγ. Καρακίτσος πρόσφεραν οικονομική ενίσχυση στην εφημερίδα μας ο πρώτος 5.000 δρχ. και ο δεύτερος 15.000 δραχμές. Τους ευχαριστούμε θερμά για την ευγενική τους χειρονομία.

Ποινική δίωξη για απόβλητα στο Καλοχώρι

Ποινική δίωξη για υποβάθμιση του περιβάλλοντος ασκήθηκε σε βάρος της εταιρίας «Μαμίντ – Οϊλ» – πρώην Τζέτ Οϊλ – αλλά και σε βάρος του προέδρου της γειτονικής μας Κοινότητας Καλοχωρίου κ. Εμμ. Αραμπατζή.

Η δίωξη αφορά τη ρίψη στερεών αποθλήτων της αναφερόμενης εταιρίας στην περιοχή απέναντι από το ΚΤΕΟ, σε απόσταση 70 μέτρων από την εθνική οδό και 150 μέτρων από τη θάλασσα, σε ελώδη περιοχή.

Σύμφωνα με τα καταγγελόμενα ο πρόεδρος της Κοινότητας συναίνεσε στη ρίψη των αποβλήτων, ενώ ο ίδιος το αρνείται.

Σημειώνεται ότι η ίδια εταιρία είχε θάψει αποβλητα δίπλα στο ΚΤΕΟ και τον Σεπτέμβριο του 1986, χωρίς την απαιτούμενη άδεια των αρμοδίων αρχών.

Η δίωξη προέκυψε από γνωμάτευση κλιμακίου της Δ/νσης Πολεοδομίας το οποίο διαπίστωσε ότι έχουν ταφεί 1000 κ.μ. στερεά απόβλητα που είναι κυρίως εμποτισμένα με πετρελαιοειδή κλπ. χωρις να παρθεί κανένα μέτρο για την προστασία του υπεδάφους και του υδροφόρου ορίζοντα.

...κι αυτά

★ «Αμαρτίαι γονέων παιδεύουσι τέκνα» έλεγαν οι αρχαίοι πρόγονοί μας, αλλά φαίνεται πως και το αρχαίο αυτό ρητό άλλαξε στηνεποχή μας και έγινε «αμαρτίαι τέκνων παιδεύουσι γονείς».

Ο δύστυχος Δη. Τζέπελος από το Δασοχώρι Σερρών είχε την τύχη να ιδεί το γυιό του στις 3 Ιανουαρίου να κάθεται στο εδώλιο του αυτόφωρου τριμελούς πλημελειοδικείου, Θεσ/νίκης κατηγορούμενος για κλοπή. Μαζί με άλλους έκλεψε ωρολόγια από κατάστημα της οδού Τσιμισκή.

Ο τραγικός πατέρας όταν άκουσε ότι ο γυιός του καταδικάστηκε σε είκοσι μήνες φυλάκιση δεν άντεξε τη θλίψη και την πίκρα. Το μυαλό του θόλωσε και όρμησε στο κενό από το παράθυρο του πρώτου ορόφου με αποτέλεσμα να τραυματιστεί θαρειά.

Πότε άραγε η «πολιτισμένη» κοινωνία μας θα σταματήσει να παράγει ελαστικής συνείδησης τέκνα και τραγικούς γονείς σαν τον Δημ. Τζέπελο;

ΟΙ ΗΛΙΚΙΩΜΕΝΟΙ ΜΑΣ ΓΛΕΝΤΟΥΝ

Με χαρές και τραγούδια υποδέχθηκαν το νέο έτος τα μέλη του ΚΑΠΗ Σίνδου



Και ένα στιγμιότυπο από την ωραία εκδήλωση του κοψίματος της πρωτοχρονιάτικης πίττας του ΚΑΠΗ μας.

Με χαρές και με τραγούδια υποδέχτηκαν τα μέλη του ΚΑΠΗ της κωμόπολής μας το νέο χρόνο.

Στις 7 Ιανουαρίου, με συμμετοχή όλων των μελών, του Προέδρου της Κοινότητας και του ΚΑΠΗ κ. Τρύφωνα Ευθυμίου, των κοινοτικών συμβούλων κ.κ. Κώστα Θεοφάνη και Θόδωρου Γκλαβέρη, αντιπροέδρου του ΚΑΠΗ, των μελών της διοίκησης κ.κ. Παναγ. Παντελίδη και Φλώρου Αγγελάκη και της κοινωνικής λειτουργού, κόπηκε η πρωτοχρονιάτικη πίττα του ΚΑΠΗ.

Την πίττα ευλόγησε ο ιερέας πάτερ Μιχαήλ και την έκοψε ο πρόεδρος της διοίκησης του ΚΑΠΗ, ο οποίος στο χαιρετισμό του αναφέρθηκε στις δραστηριότητες που ανέπτυξε το ΚΑΠΗ μέσα στο 1989 καθώς και στο πρόγραμμα των εκδηλώσεων που προβλέπεται να πραγματοποιηθούν μέσα στο 1990.

Στη διάρκεια της εκδήλωσης επίσης απονεμήθηκαν έπαινοι σε διάφορα μέλη του ΚΑΠΗ για την προσφορά τους στο Κέντρο Ανοιχτής Προστασίας.

Η εθελοντική αιμοδοσία

Συνέχεια από την 1η σελίδα

φρασε τα συγχαρητήρια και τις ευχαριστίες της στους εθελοντές αιμοδότες για την πολύτιμη προσφορά τους και για την ανθρωπιστική τους πράξη και τόνισε για μια φορά ακόμα την τεράστια σημασία της ίδρυσης και λειτουργίας της τοπικής μας Τράπεζας Αίματος υπογραμμίζοντας την ανάγκη όχι μόνό να διατηρηθεί στο μέλλον ως μόνιμος θεσμός αλληλεγγύης ανάμεσα, στους κατοίκους της Κοινότητάς μας, αλλά και να διευρύνεται συνεχώς με τη συμμετοχή όλο και περισσοτέρων εθελοντών αιμοδοτών.

Συγκεκριμένα έπαινοι απονεμήθηκαν:

- Στον εκπρόσωπο των μελών Αγγελάκη Φλώρο.
- Στη διαχειριστική επιτροπή του ΚΑΠΗ που την αποτελούν οι Αθαν. Γκλαβέρης, Ελευθ. Μποσνακίδης, Ιωάν. Δαλκίδης και Ανέστης Καφάτσος.
- Στους Θεοδ. Κεχαγιά, Στέφ. Ποτόνο και Δημ. Κερεστετζή μέλη της επιτροπής του κυλικείου του ΚΑΠΗ.
- Στην ομάδα χορωδίας που αποτελείται από τις Γεωργία Γεωργιάδου, Μαρία Διαμαντοπούλου, Γεωργία Καλογιαννίδου, Ελισσάβετ Καλούδη, Κλεοπάτρα Μαργαριτοπούλου, Διαμάντω Σαμαρτζή, Σταυρούλα Τάντση, Καλλιόπη Αγγελάκη και Θεοδούλα Σταματάκη.
- Στην ομάδα χορού που την αποτελούν οι Δημούλα Αραμπατζή, Γιωργία Γεωργιάδου, Γεωργία Καλογιαννίδου, Όλγα Σαριδάκη, Διαμάντω Σαμαρτζή, Καλίτσα Κεχαγιά, Παρασκευή Καραγκούνη, Σοφία Πετράκη, Ζωή Τάντση, Σταυρούλα Τάντση, Ευαγγελία Κιουρτσή, Μαρία Διαμαντοπούλου και Βασιλική Κερεστετζή.

Να αναφερθεί τέλος ότι στις 28 Δεκεμβρίου πραγματοποιήθηκε σε γνωστή ταβέρνα της κωμόπολής μας Χριστουγεννιάτικη εκδήλωση με μεγάλη επιτυχία και με τη συμμετοχή όλων των μελών του ΚΑΠΗ, καθώς και πολλών κατοίκων.

ΣΥΝΕΧΙΖΟΝΤΑΙ ΟΙ ΕΚΔΗΛΩΣΕΙΣ

Με την έναρξη του νέου χρόνου ξανάρχισαν —και μάλιστα με μεγάλη επιτυχία— οι πρόβες του χορευτικού τμήματος των γυναικών του ΚΑΠΗ της κωμόπολής μας.

Επίσης στα πλαίσια του προγράμματος ψυχαγωγίας τα μέλη του ΚΑΠΗ παρακολούθησαν στις 20 Ιανουαρίου στο θέατρο Ροντίδη τη θεατρική παράσταση με το έργο «Θυμήσου τον Σεπτέμβρη». Τα εισιτήρια διέθεσε η Εργατική Εστία.

Στις 22 Ιανουαρίου, τέλος, 50 μέλη του ΚΑΠΗ παρακολούθησαν τις καλλιτεχνικές εκδηλώσεις των σχολών του Κέντρου Επιμόρφωσης Νέων Εργατικής Εστίας (ΚΕΝΕ) και διασκέδασαν με τα χορευτικά συγκροτήματα και τις χορωδίες. Η εκδήλωση έκλεισε με το κόψιμο πρωτοχρονιάτικης πίττας από την οποία ένα κομμάτι προσφέρθηκε και στο ΚΑΠΗ Σίνδου.

ΜΑΡΙΑΝΑ ΠΑΠΑΔΟΠΟΥΛΟΥ
Κοινωνική λειτουργός

Στούντιο γυμναστικής

PERFECT BODY

• Καράτε • Ρυθμική • Ενόργανη • Μπαλέτο • Aerobic • Body Building • Σάουνα • Αδυνάτισμα

Λειτουργούν τμήματα παιδικά — γυναικεία — ανδρικά

Ευχάριστο και πολιτισμένο περιβάλλον
Ώρες λειτουργίας 10-1 π.μ. και 2.30-4.30 μ.μ.
Χρυσοστόμου Σμύρνης 4 (κοντά στο Γυμνάσιο). Τηλ. 799.994. Σίνδος.

ΜΙΑ ΕΠΑΙΝΕΤΗ ΠΡΩΤΟΒΟΥΛΙΑ ΤΟΥ ΠΟΛΙΤΙΣΤΙΚΟΥ ΣΥΛΛΟΓΟΥ

Εκστρατεία για να διασωθεί η παράδοση του τόπου μας

Ο Μ.Π.Σ. Σίνδου μέσα από το τμήμα «Ελληνικών Παραδοσιακών Χορών» ξεκινά μια προσπάθεια συλλογής, διάσωσης και αναβίωσης των εθίμων των κατοίκων της Σίνδου που περιτριγυρισμένη κι αυτή από τα σύγχρονα τεχνολογικά θαύματα, φορτωμένη με το άγχος μην τυχόν και «μείνει πίσω» τρέχει και έχει αρχίσει να ξεκόβει από τις ρίζες της και να χάνει την ταυτότητα, ή καλλίτερα τις ταυτότητές της.



Κάνει αυτή την προσπάθεια ο Μ.Π.Σ. Σίνδου μέσα από το τραγούδι και το χορό γιατί αν πάμε πίσω –χρονολογικά– θα θρούμε το χορό και το τραγούδι να είναι αναπόσπαστα δεμένα με τη ζωή της κάθε ελληνικής κοινότητας.

Αν αφεθούμε στα ακούσματα της μουσικής και των στίχων της οποιασδήποτε Ελληνικής κοινότητας θα μας πάρουν νοερά απ' το χέρι και θα μας μυήσουν στους θρύλους και στις εθνικές παραδόσεις που έτρεφαν την φαντασία, την προσδοκία και την πίστη στην μεγάλη ιδέα του Ελληνισμού. Ακόμα αν παρατηρήσουμε τα θήματα και τις αργές ή γρήγορες φιγούρες των χορών θα δούμε πως ζωντανεύουν τον τρόπο ζωής κάθε κονωνίας.

Μέσα από τη μουσική, το τραγούδι και το χορό μπορούμε να γνωρίσουμε τα ήθη και τα έθιμα της κάθε κοινότητας. Γιατί οι παλιοί τραγουδούσαν την κάθε λίγο ή πολύ ξεχωριστή στιγμή της ζωής τους. Τραγούδια για τη γέννηση, την απεραντωσύνη της μητρικής αγάπης στα νανουρίσματα, τη χαρά του γάμου στα νυφιάτικα, ξεχωριστά τραγούδια για τα προικιά, το ξύρισμα του γαμπρού, τις ευχές των γονιών, το γαμήλιο γλέντι. Τραγούδια για την εργατιά, το ξενητεμό και του θανάτου τα μοιρολόγια. Ακόμα τραγούδια για τα Δωδεκάμερα, το Πάσχα, την Άνοιξη, την Ιστορία της κάθε «κοινότητας» και τόσα άλλα.

Στη Σίνδο στις αρχές του αιώνα μας υπήρχε ποικιλία ηθών και εθίμων λόγω της συνύπαρξης στο ίδιο τόπο διαφορετικών «κοινοτήτων».

Των ντόπιων Μακεδόνων και των προσφύγων από την Θράκη και την Μικρασία.

Οι ντόποι Μακεδόνες με τις δικές τους φορεσιές τραγουδούσαν με τους ζουρνάδες και τα νταούλια και χόρευαν γκάϊντα, συρτούς κ.α.

Οι Θρακιώτες κι αυτοί με τις δικές τους φορεσιές τραγουδούσαν και χόρευαν με την λύρα και την γκάϊντα ζωναράδικους, συγκαθιστούς, μπαϊντούσικες κ.α. Κι οι Μικρασιάτες με το θιολί, το ούτι και το ντέφι χόρευαν καρσιλαμάδες, χασάπικα, ζεϊμπέκικα κ.α.

Τα έθιμα τους κι αυτά διαφορετικά.

Πολύ γρήγορα οι κάτοικοι άλλαξαν τις πλουμιστές φορεσιές τους με τα ξενόφερτα ευρωπαϊκά ρούχα, άφησαν τα έθιμά τους και άρχισαν να ξεχνούν τα τραγούδια και τους χορούς τους. Άρχισαν να απομακρύνονται από τις ρίζες τους με κίνδυνο να αποκοπούν τελείως απ' αυτές. Όμως πρέπει να προσπαθήσουμε να κρατηθούμε γερά απ' αυτές τις ρίζες που μας διατηρούν Έλληνες Μακεδόνες, Έλληνες Θρακιώτες, Έλληνες Μικρασιάτες, Έλληνες από κάθε γωνιά της Γης όπου το Ελληνικό πνεύμα για αιώνες έζησε και μεγαλούργησε και δυστυχώς τώρα τείνει σε πολύ λίγο χρόνο να αλλάξει ταυτότητα.

Σπουδαίο ρόλο για τη συλλογή και τη διάσωση των τραγουδιών, των χορών και των άλλων στοιχείων της παράδοσης της Σίνδου πρέπει να έχει ο Μορφωτικός μας Πολιτιστικός Σύλλογος της Σίνδου φυσικά με την βοήθεια της Κοινότητας, της Εκκλησίας, του Κ.Α.Π.Η. και θέθαια με τη βοήθεια του καθένα μας χωριστά.

Ο Μ.Π.Σ. Σίνδου χρειάζεται και ζητά τη βοήθεια όλων των φορέων και των κατοίκων της Σίνδου για να μπορέσει να συλλέξει το υλικό που χρειάζεται γι' αυτή την προσπάθεια. Παρακαλεί όσους έχουν παραδοσιακές φορεσιές ή φωτογραφίες με φορεσιές, μουσικά όργανα ή μπορούν να μας αφηγηθούν τις θύμησές τους από τα παλιά να επικοινωνήσουν με το Δ.Σ. του Μορφωτικού και Πολιτιστικού Συλλόγου από τις 4-9 μμ στο τηλέφωνο 799.290. Μπορούν ακόμη να αφήσουν το υλικό τους το οποίο αφού φωτογραφηθεί θα τους επιστραφεί στο Πνευματικό Κέντρο της Κοινότητας όπου ο Μ.Π.Σ. Σίνδου στεγάζεται.

Αρουραιόπληκτος ο νομός μας

Αρουραιόπληκτο —αλλά και ακριδόπληκτο— κήρυξε ολόκληρο το νομό Θεσ/νίκης με απόφαση της η νομάρχης Θεσ/νίκης κ. Α. Ξηροτύρη.

Για την καταπολέμηση των αρουραίων και των ακρίδων συνιστάται η συγκρότηση στις Κοινότητες ειδικών επιτροπών που θα αναλάβουν την οργάνωση και το συντονισμό των εκστρατειών στις οποίες θα μετέχουν οι κάτοικοι.

Οι επιτροπές συγκροτούνται από τον πρόεδρο της Κοινότητας, τον πρόεδρο του συνεταιρισμού και τον αρχαιότερο αγροφύλακα,

Καταστροφικές λύσεις προτείνει τώρα ο ΟΑΘ

Από την Οικολογική Εταιρία Σίνδου πήραμε και δημοσιεύουμε την παρακάτω επιστολή:

Κύριε Διευθυντή,

Επιτρέψτε μας να διαμαρτυρηθούμε από τις στήλες της εφημερίδας σας για τα νέα σχέδια λειτουργίας του Κέντρου Επεξεργασίας Αποθλήτων στο Γαλλικό, όπως «εξυφαίνονται» από τον Οργανισμό Αποχέτευσης Θεσ/νίκης (Ο.Α.Θ.), με τη συνδρομή του Οργανισμού Ρυθμιστικού Θεσ/νίκης και βέθαια και του Τεχνικού Επιμελητήριου.

Οπως είναι γνωστό έχει αναστα λει η έναρξη λειτουργίας του Κέντρου Επεξεργασίας των αστικών λυμάτων της Θεσ/νίκης, τα οποία μετά από ένα πρωτοθάθμιο μηχανικό καθαρισμό θα οδηγούνταν με δίδυμο αποχετευτικό αγωγό στο Δέλτα του Αξιού. Αυτό έγινε ύστερα από τις διαμαρτυρίες για την μελλοντική καταστροφή του υδροθιότοπου και την πιθανή μόλυνση των ακτών της Πιερίας.

Τώρα ο Ο.Α.Θ. αντί να προτείνει ολοκληρωμένο δευτεροθάθμιο θιολογικό καθαρισμό, σύμφωνα με τον αρχικό σχεδιασμό του έργου, προτείνει απαράδεκτες λύσεις για τη δοκιμαστική και στη συνέχεια την «προσωρινή» λειτουργία των εγκαταστάσεων για πέντε χρόνια (!) και έπειτα συνέχεια.

Προτείνει δηλαδή στην Κοινότητα της Σίνδου να δεχθεί την παροχέτευση των υγρών λυμάτων από το Κέντρο Επεξεργασίας **στις ανοικτές αποστραγγιστικές τάφρους της περιοχής Σίνδου,** απ' όπου θα οδηγηθούν στον όρμο του Θερμαϊκού.

Επειδή κυοφορείται μια επίσημη πλέον παρανομία, μια και το έργο χρηματοδοτήθηκε με θάση τον αρχικό σχεδιασμό, χωρίς μελέτη περιθαλλοντικών επιπτώσεων, όπως επιθάλλεται από οδηγίες της Ε.Ο.Κ. και επειδή οδηγούμαστε έτσι σε μια χωρίς προηγούμενο υποθάθμιση όλης της περιοχής:

Καταγγέλουμε σαν τουλάχιστον απαράδεκτες τις λύσεις που προτειμάζονται. **Ζητούμε να λειτουργήσει το όλο έργο με θάση τον αρχικό σχεδιασμό,** μαζί με όλα τα απαραίτητα συμπληρωματικά έργα και τις σχετικές μελέτες και **Ζητούμε από τον πρόεδρο και το κοινοτικό Συμβούλιο Σίνδου να σταματήσουν κάθε επαφή και διαπραγμάτευση με τον Ο.Α.Θ. υπερασπιζόμενοι την υγεία των δημοτών τους.**

Σίνδος 1.2.1990
Ο πρόεδρος
ΣΑΒ. ΣΑΒΙΔΗΣ
Ο γραμματέας
Δ. ΧΑΤΖΟΠΟΥΛΟΣ

Ο ΦΑΚΟΣ ΤΗΣ «ΣΙΝΔΟΥ» ΣΤΑ ΓΕΓΟΝΟΤΑ



Ενα στιγμιότυπο από την κοπή της βασιλόπιτας της ΟΜΟΝΟΙΑΣ Σίνδου. Διακρίνονται σε πρώτο πλάνο, ο πρόεδρος του συλλόγου κ. Ι. Τσακιρίδης, ο προπονητής κ. Β. Θαμβακίδης και ο σύμβουλος κ. Τριανταφύλλου, μαζί με ποδοσφαιριστές της ΟΜΟΝΟΙΑΣ

ΣΤΑ ΔΗΜΗΤΡΙΑ ΤΟΥ 1989

Ο Σινδιώτης Δ. Κακανάς διηύθυνε με επιτυχία τη Βυζαντινή χορωδία

Με ιδιαίτερη ικανοποίηση και υπερηφάνεια σημειώνουμε ότι και άλλος ένας Σινδιώτης τιμάει με τη δραστηριότητά του το όνομα της κωμόπολής μας. Πρόκειται για το γνωστό ιεροψάλτη κ. Δημ. Κακανά που απέσπασε τα θερμά συγχαρητήρια, και τα χειροκροτήματα του κοινού για τον αριστοτεχνικό τρόπο με τον οποίο διηύθυνε στις 12 Νοεμβρίου τη Βυζαντινή χορωδία «Ιωάννης Δαμασκηνός».

Η συναυλία δόθηκε στην κατάμεστη αίθουσα τελετών του Πανεπιστημίου Θεσ/νίκης στα πλαίσια του προγράμματος των ΚΔ' Δημητρίων του 1989 που οργανώνει ο δήμος Θεσ/νίκης.

Ο διακεκριμένος ιεροψάλτης κ. Δημ. Κακανάς γεννήθηκε στη Σίνδο το 1940. Από το 1954 μέχρι το 1980 παρακολούθησε μαθήματα Βυζαντινής μουσικής από τον άρχοντα Πρωτοψάλτη της Μ.Χ.Ε. Αθανάσιο Καραμάνη. Από τις 10 Νοεμβρίου 1963 μέχρι τις 31 Ιουλίου 1964 ήταν λαμπαδάριος στον Μητροπολιτικό ναό της Δράμας, από τις 28 Ιουλίου 1966 μέχρι τις 31 Ιουλίου 1976



ήταν πρωτοψάλτης στη Χαλάστρα και στη συνέχεια από τις 4 Μαρτίου 1977 μέχρι τις 28 Φεβρουαρίου 1985, λαμπαδάριος στο Μητροπολιτικό ναό της Θεσ/νίκης.

Από το Μάρτιο του 1985 μέχρι τον Νοέμβριο του 1988 ο κ. Δημ. Κακανάς ήταν πρωτοψάλτης στον ιερό ναό της Παναγίας Αχειροποιήτου Θεσ/νίκης. Από τις 1 Δεκεμβρίου 1988 τέλος και μέχρι σήμερα ο κ. Δημ. Κακανάς είναι λαμπαδάριος στον ιερό Μητροπολιτικό ναό της Θεσ/νίκης.

ΔΙΚΗΓΟΡΙΚΟ ΓΡΑΦΕΙΟ

ΣΤΕΛΛΑ ΑΝΑΣΤ. ΓΚΡΙΜΠΙΖΗ

Δωδεκανήσου 10Α

(7ος όροφος) Θεσ/νίκη

ΤΗΛ. ΓΡΑΦΕΙΟΥ: 547110 - 527836

ΤΗΛ. ΟΙΚΙΑΣ: 235689 - 798652

Αισθητικός «Άννα»

Αλ. Παπάγου 9. Τηλ. 797.562

Αδυνάτισμα - κυτταρίτιδα - χειρομασάζ Σύσφιξη - **αποτρίχωση** - θεραπείες προσώπου καλλυντικά Maria Galland - Yellow Rose Καινούργιο δέρμα μετά από φυσική απολέπιση με φυτικά καλλυντικά **βαθύς καθαρισμός** (χωρίς ερεθισμούς)

- Οικιακές συσκευές
- Είδη οικιακής χρήσης

ΚΟΥΡΜΠΟΓΙΑΝΝΙΔΗΣ

Καταστήματα Εμπιστοσύνης

Παπαναστασίου 3
Τηλ. 798-814 Σίνδος

ΓΕΩΡΓΙΟΣ ΣΑΜΑΡΤΖΗΣ
Χωματουργικές εργασίες



ΕΓΓΥΗΜΕΝΗ ΕΡΓΑΣΙΑ

ΓΡΗΓΟΡΗ ΕΞΥΠΗΡΕΤΗΣΗ



ΤΗΛ. 799.360 - ΣΙΝΔΟΣ



ΙΣΤΟΡΙΑ και παράδοση



ΘΡΑΚΗ

Η ιστορική της πορεία μέσα στους αιώνες

ΟΙ ΠΕΛΑΣΓΟΙ ΣΤΗ ΧΕΡΣΟΝΗΣΟ ΑΙΜΟΥ ΚΑΙ ΑΙΓΑΙΟΥ

5

ΣΥΝΕΧΕΙΑ ΑΠΟ ΤΟ ΦΥΛΛΟ ΑΡ. 25

Στην περίοδο της Χαλκοκρατίας διαμορφώνεται το φυλετικό υπόστρωμα, που θα προδιαγράψει την ιστορική εξέλιξη του Ελληνικού Έθνους. Από τα γραπτά κείμενα των ιστορικών χρόνων διαπιστώνεται, ότι στον χώρο, όπου αναπτύχθηκε ο επι-Παλαιολιθικός και Νεολιθικός πολιτισμός, στην ίδια έκταση αναφέρεται η παρουσία του «Παλαίχθονα» του αυτόχθονα πελασγικού κόσμου, από την Κύπρο ως τις οροσειρές του Αίμου με τις παρευξείνειες περιοχές ως στις εκβολές του Κάτω Δούναβη.

Πελοπόννησος: Η παράδοση φέρνει ως πρώτο κάτοικο της Αρκαδίας στην Πελοπόννησο τον Πελασγό: (ΠΑΥΣΑΝΙΑΣ Η΄) και ο Έφορος λέγει ότι οι Αρκάδες ήταν Πελασγοί: (ΣΤΡΑΒΩΝ - Γεωγραφικά Ε΄, 221, 237). Ο Παυσανίας αναφέρει ότι στη βασιλεία του Πελασγού ολόκληρη η Πελοπόννησος καλούνταν Πελασγία, ή «Αχαϊκόν Άργος» και ο Διονύσιος ο Αλικαρνασσεύς αναφέρει ότι: «των Πελασγών το εκ Πελοποννήσου το αρχαίον». Στη Γορτυνία της Αρκαδίας, που ανήκει στο «Πελασγικό Άργος» αναφέρεται νεολιθική εγκατάσταση στην Ασία, από τον Πελασγό Ασεάτα: (ΠΑΥΣΑΝΙΟΥ Αρκαδικά 3, 4. Η πόλη της Ασέα βρίσκεται Ν.Δ. της σημερινής Φραγκόβρυσης, ανάμεσα από Τρίπολη και Μεγαλόπολη).

Στον Κορινθιακό κόλπο αναφέρονται οι «Πελασγοί Αιγιαλείς» (ΗΡΟΔΟΤΟΥ ιστορίες Ζ 94. Πρωτεύουσα των Αιγιαλέων ήταν η αρχαία πόλη Σικυών η Αιγιαλεία και οι κάτοικοι της Σικυωνίας ήταν Πελασγοί αυτόχθονες και καλούνταν και Αιγιαλείς από τον πρόγονό του Αιγιαλέα), και οι κάτοικοι της Αργολίδας καλούνταν Πελασγιώτες - πριν από τον Δαναό: (ΣΤΡΑΒΩΝΑΣ) και στην ίδια αυτή αργολική περιοχή ταυτίζονται οι νεολιθικές θέσεις της Λέρνας, το Φράγχθι κ.ά.

Κύπρος: Από την Πελοπόννησο οι Πελασγοί μετανάστευσαν στην Κύπρο, όπως αναφέρει και ο Ηρόδοτος: «έθνη των Κυπρίων κατήγοντο και από την Αρκαδίαν». Πιθανές εγκαταστάσεις Αρκάδων θα έγιναν προς την Β.Δ. πλευρά της Κύπρου —επειδή βρίσκεται στο πλησιέστερο μέρος της Ν.Α. Πελοποννήσου απ' όπου και απέπλευσαν— και στις Β. Δυτικές Κυπριακές τοποθεσίες Αγίρδα, Βασίλεια, Λάπηθος, Κυθραία, αναφέρεται πρώϊμος Επι-νεολιθικός πολιτισμός της Χαλκολιθικής εποχής 3000-2500 π.Χ. ή αργότερα στην ίδια Β.Δ. πλευρά του νησιού (Φιλιά, Αμπελικού, Διόριος, Χρυσηλιού, Κυρά, ανήκουν στη Χαλκολιθική εποχή 2500-2300 π.Χ.).

Κρήτη: Οι Πελασγοί έφθασαν και στην Κρήτη, όπου έκτισαν την πόλη Λύκτο ή Λίττο, στο Ανατολικό μέρος του νησιού, και ανάμεσα στους κατοίκους της Κρήτης, ο Όμηρος αναφέρει ότι ήταν: Ετεόκρητες, Κύδωνες, Δωριείς, και οι «δίοι τε Πελασγοί». Στην Ανατολική αυτή περιοχή της Κρήτης αναπτύχθηκε νεολιθικός πολιτισμός, αυτόν που διαδέχθηκε ο Μινωικός της Πρωτανακτορικής και Μετανακτορικής Κρήτης.

Αττική: Ο Ηρόδοτος αναφέρει ότι στην Αττική, υπήρχε πελασγικό έθνος: «Το Αττικόν έθνος τον Πελασγικόν». Κατά τον Στράβωνα, οι Πελασγοί είχαν κατοικήσει στις υπώρειες του Υμηττού, ο δε Παυσανίας λέει οι Πελασγοί είχαν κατοικήσει κάτω από την Ακρόπολη, όπου έκτισαν και το τείχος της Ακροπόλεως. Όταν δε οι Αθηναίοι ήταν Πελασγοί καλούνταν Κραναοί, όταν δε ήταν κάτω από την ηγεμονία του Ίωνα, του υιού του Ξάνθου, από το όνομα καλούνταν Ίωνες. Τους Πελασγούς οι Αττικοί τους ονόμαζαν Πελαργούς (από το περιπλανόμενο πουλί, που γυρίζει σε διάφορους τόπους).

Βοιωτία-Φθία: Πελασγοί του Πελασγικού Άργους κατοικούσαν και στην Φθία και ήσαν εγκατεστημένοι στη Βοιωτία ως το 1124 π.Χ. και όταν εκδιώχθηκαν κατέφυγαν στην Αττική. Οι Πελασγοί της Βοιωτίας προήλθαν από την πεδινή και πλούσια Θεσσαλική περιοχή της Άρνης τα δε ανασκαφικά ευρήματα ταυτίζουν τα νεολιθικά ίχνη της Βοιωτίας με της Θεσσαλίας.

Θεσσαλία: Οι Πελασγοί στη Θεσσαλία αποτελούνταν από αρχαίο φύλο και ο Όμηρος ολόκληρη την Θεσσαλία την αποκαλεί Πελασγικόν «Πελασγικόν Άργος» ίσως από την Αργολίδα της Πελοποννήσου και «κλυτόν Άργος».

Ο Έλληνας γεωγράφος, ο Στράβων, θεωρεί ως «Πελασγικόν Άργος» την έκταση από τις εκβολές του Πηνειού έως τις υπώρειες της Πίνδου. Στην Πελασγιώτιδα Θεσσαλία αναφέρεται ως πρωτεύουσα των Πελασγών η αρχαία πόλη Σκουτούσα, (σημερινό Σουπλί Αγίας Τριάδας) και προς τον Β. του τείχους της πόλεως, στο Πλατανόρεμα (3000 περίπου μέτρα) όπου υπάρχουν πολλές πηγές, υπήρχε ένα αρχαίο δένδρο, η δρυς, η βαλανιδιά, που χρησίμευε ως καρπός η «φηγός» μια θρεπτική τροφή και από την φηγό αυτή έγινε το ιερό μαντείο του Φηγωναίου Δία (ΖΗΝΟΔΟΤΟΣ Αλεξανδρινός Γραμματικός από την Έφεσσο 325-260 π.Χ.).

Ο Στράβων αναφέρει και μια πόλη «Λάρισα», που καταστράφηκε: [ΣΤΡΑΒΩΝ Ζ 329 12: «Εκ της περί Σκοτούσαν Πελασγίας (έστι δ' η Σκοτούσα της Πελασγιώτιδος Θετταλίας), συνακολουθήσαι τε γυναίκας τας πλείστας, ων απογόνους, είναι τας νυν προφήτιδας. Από δε τούτου και Πελασγικόν και Δία κεκλήσθαι»]. Ίσως να ήταν η ακρόπολη, είχε συνοικισμό από τους λιθικούς χρόνους γι' αυτό και ονομάζονταν Άργος και ήταν η πρωτεύουσα των Πελασγών. Εκεί ανασκάφηκαν και ίχνη της Άργισσας.

Στις Θεσσαλικές τοποθεσίες, όπου και αν αναφέρονται οι Πελασγοί, αναπτύχθηκε ο νεολιθικός πολιτισμός του Σέσκλου και Διμηνίου και αργότερα ο «Θεσσαλικός πολιτισμός».

Ήπειρος: Η επικράτεια των Πελασγών φθάνει ως την Ήπειρο όπου η Δωδώνη υπήρξε έδρα των Πελασγών και το ιερό του Δωδωναίου ή Φηγωναίου δία και ο Αχαιός Αχιλλέας στον Πελασγικό Δία αναπέμπει την προσευχή του σαν γνήσιος Έλληνας: «Ζευ, άνα, Δωδωναίε, Πελασγικέ» (ΟΜΗΡΟΥ ΙΛ. Π. 233).

Οι ιερείς στο μαντείο της Δωδώνης έδιναν χρησμούς και ο Οδυσσέας πήγε στη Δωδώνη για να πάρει χρησμό, οι δε Περραιβοί κατοικούσαν γύρω από την Δωδώνη. Η εξουσία των Πελασγών φθάνει στη χώρα των Περραιβών και πέρα από τα βουνά της Πίνδου και της Δωδώνης προς τη δύση ως τη θάλασσα — το Ιόνιο Πέλαγος (Αισχύλος - Ικέτιδες).

Από την Εσχάτη, ακόμα, Παλαιολιθική (12000 π.Χ.) σημειώνεται στην Ήπειρο (Κόνιτσα-Ιωάννινα), ανθρώπινη δραστηριότητα και πολιτισμός - μικρολιθισμός, που συμπίπτουν με την αναφορά Πελασγών σε ηπειρωτικά εδάφη.

Μακεδονία: Ο Αισχύλος στις Ικέτιδες αναφέρει ότι το κράτος των Πελασγών του βασιλιά του «Πελασγικού Άργους» εκτείνεται πέρα από τα Παιονικά βουνά —βορειότερα από την κοιλάδα του Εριγώνα ποταμού— και περιλαμβάνει όλη τη δυτική περιοχή του Στρυμώνα ποταμού. Σ' αυτή τη χώρα είναι εγκαταστημένη η φυλή των Πελαγόνων, που θεωρείται ότι αποτελεί άλλη μορφή του ονόματος των Πελασγών: Πελασγοί εκτείνονται στη χώρα των Παιόνων, την Παιονία του Ομήρου, ανάμεσα στο δυτικό Αξιό και δυτικό Στρυμώνα.

Ο Θουκυδίδης αναφέρει ότι και οι κάτοικοι της Χερσονήσου του Άθω —Χαλκιδική και Μακεδονία— ήταν Πελασγοί: «Το δε πλείστον πελασγικόν».

Σ' ένα ψηλό σημείο της Χερσονήσου του Άθω (Χαλκιδική της Μακεδονίας) ήταν εγκατεστημένοι Πελασγοί στην Κρηστωνική γη ή Γρηστωνία και οι κάτοικοι αυτοί ονομάζονταν Κρήστωνες ή Κρηστωναίοι. Πρωτεύουσα δε της Κρηστωνικής αυτής χώρας ήταν η Κρηστών και όταν μετοίκησαν μερικοί από τους Κρηστωνιάτες στη Λήμνο, ονομάζονταν Τυρρηνοί.

Στη Μακεδονική αυτή έκταση αναφέρονται προϊστορικές - νεολιθικές εγκαταστάσεις (Σέρβια - Νέα Νικομήδεια 6000 π.Χ.) ή βορειότερα στην Πελαγονία (Πελα-σ-γονία) και δυτικότερα στην περιοχή του δυτικού Στρυμώνα ποταμού και δυτικού Νέστου (Όλυνθος - Σιταγροί - Ντικιλί Τας), που συμπίπτουν με αναφορά Πελασγών στις ίδιες περιοχές.

Δήλος: Στη Δήλο, ήταν εγκαταστημένοι Πελασγοί γι' αυτό το νησί ονομάζονταν Αστερία και Πελασγία και στο νησί αυτό υπήρχε βωμός για τον Απόλλωνα. Η αρχαιολογική σκαπάνη αποκάλυψε προϊστορικά ίχνη του Μεσοκυκλαδικού πολιτισμού (2000-1550 π.Χ.) και πιστεύομε ότι αν γίνει πιο συστηματική έρευνα θ' αποκαλυφθεί πιθανώς και αρχαιότερος προϊστορικός πολιτισμός.

ΑΙΓΑΙΟ - ΘΡΑΚΙΚΟ ΠΕΛΑΓΟΣ ΧΙΟΣ - ΛΕΣΒΟΣ - ΤΕΝΕΔΟΣ

Οι νησιώτες κάτοικοι της Χίου, Λέσβου και Τενέδου, ήταν Πελασγοί του Πελασγικού έθνους. Στη Χίο, όπου αναφέρεται η παρουσία Πελασγών, σημειώνεται και Κυκλαδικός πολιτισμός της Νεώτερης Νεολιθικής στην ανατολική πλευρά της Χίου. Και στη Λέσβο, όπου αποκαλύφθηκαν νεολιθικά ίχνη (σκοτεινόχρωμα αγγεία με χαρακτηριστικές λευκές κοσμήσεις, παλαιότερης περιόδου από τον Κυκλαδικό πολιτισμό της Πρώιμης Χαλκοκρατίας).

Λήμνος-Ίμβρος: Στη Λήμνο και την Ίμβρο, κατοικούσαν και στα δυο αυτά νησιά Πελασγοί, όπως αναφέρει ο Ηρόδοτος: «Λήμνον τε και Ίμβρον αμφοτέρας έτι υπό Πελασγών οικισμένο). Στο νησί Λήμνο, σημειώνεται ένας πρώιμος πολιτισμός της Νεότερης Νεολιθικής. Πρόκειται για την Πολιόχνη Ι (3000 π.Χ.), που ήταν μια πόλη δυο φορές μεγαλύτερη —και με χρονική προτεραιότητα από τον οικισμό της Τροίας Ι (της πρώιμης χαλκοκρατίας 2800 π.Χ.0.

Οι Πελασγοί της Λήμνου ονομάζονταν αργότερα και Σίντιες, (από το σύνεσθαι), δηλαδή ήταν μιξέλληνες, που ήλθαν από τη Θράκη και θεωρούνταν οι πρώτοι μεταλλουργοί και οι εφευρέτες των όπλων. Ο Θουκυδίδης αναφέρει ότι στη Λήμνο κατοίκησαν οι Πελασγοί εκείνοι, που ονομάζονται Τυρσηνοί ή όπως γράφει: «Το δε πλείστον Πελασγικόν των και Λήμνον ποτέ και Αθήνας Τυρσηνών οικησάντων».

Σαμοθράκη: Στο Βόρειο Θρακικό πέλαγος αναφέρονται ως παλαίχθονες κάτοικοι της Σαμοθράκης οι Πελασγοί: «Την γαρ Σαμοθρηίκην οικέον πρότερον Πελασγοί» και οι Σαμόθρακες παρέλαβαν από τους Πελασγούς τα μυστήρια των Καβείρων. Και στη Σαμοθράκη ίχνη προϊστορικά επιβεβαιώνουν την παρουσία των Πελασγών στο νησί αυτό.

Θράκη: Στη Θράκη θα πρέπει να συναχθεί μαρτυρία για την παρουσία Πελασγών από το γεγονός ότι μεταξύ του όρους Αίμου και Ροδόπης, όσο και μέχρι του Ευξείνου και του Ελλησπόντου εκτείνεται η περιοχή των Οδρυσών, που ήταν η ισχυρότερη Θρακική φυλή και απλώνονταν, κατά τον Στράβωνα, από τον Έβρο ποταμό ως την Οδυσσό του Ευξείνου Πόντου: «Οδρύσας δε καλούσιν ένιοι πάντας τους από Έβρου και Κυψέλων μέχρι Οδυσσού της παραλίας υπεροικούντας».

ΣΥΝΕΧΕΙΑ ΣΤΟ ΕΠΟΜΕΝΟ

ΓΡΑΦΕΙ Ο...

Αναστ. Μπάσογλου, δάσκαλος, Αντιπρόεδρος Θρακικής Εστίας Θεσσαλονίκης

ΑΣ ΜΗΝ ΞΕΧΝΑΜΕ ΚΑΙ ΤΑ ΠΑΛΗΑ

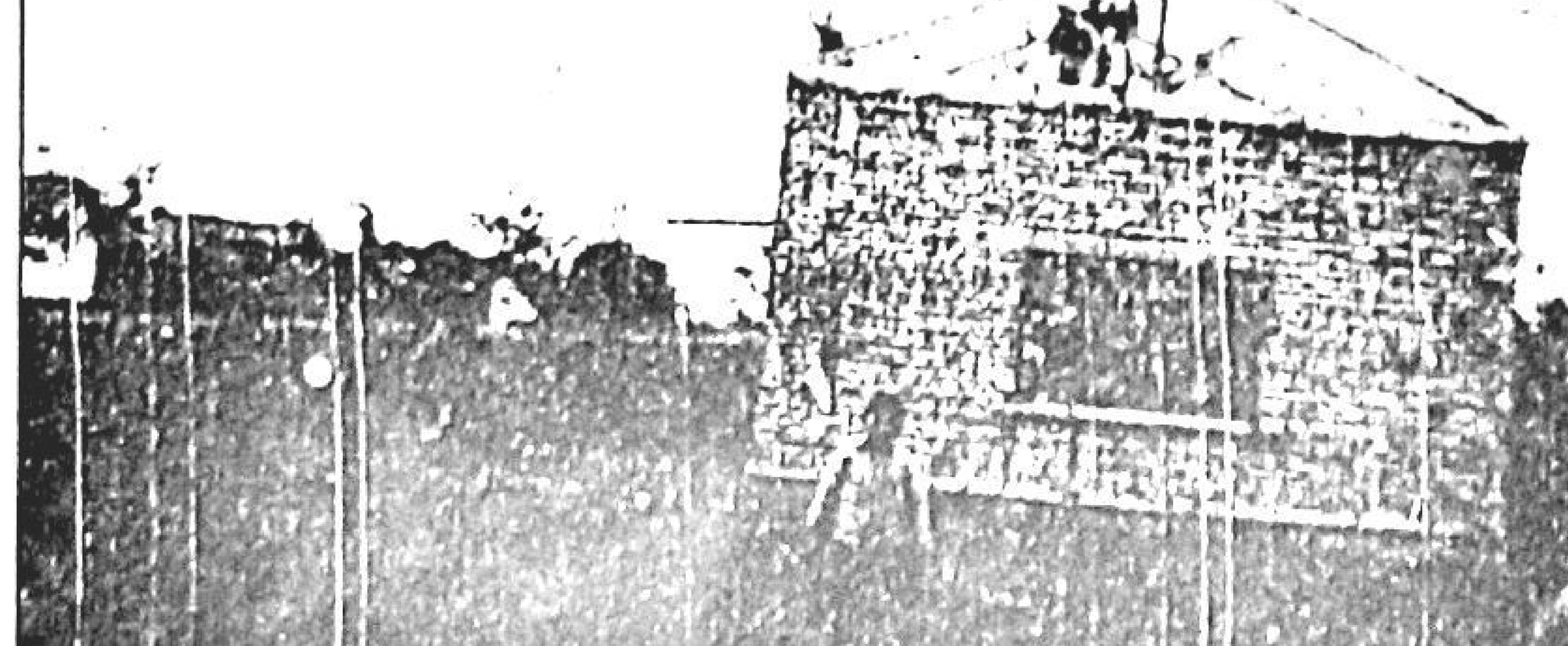

Οι ξεριζωμένοι από τις αλησμόνητες πατρίδες (Θράκη, Μικρά Ασία κλπ.), που εγκαταστάθηκαν στη Σίνδο, από την πρώτη κι όλας στιγμή παράλληλα με την εξασφάλιση του επιούσιου, σημαντική δραστηριότητα ανέπτυξαν και για την πνευματική τους τροφή, καθώς και για τη διατήρηση των πατροπαράδοτων εθίμων. Μια ομάδα νέων ίδρυσε τότε τον ιστορικό σύλλογο «Ομόνοια» που ανέπτυξε πλούσια πνευματική και πολιτιστική δραστηριότητα και το 1930 με προσωπική εργασία και με την οικονομική βοήθεια των κατοίκων χτίστηκε το κτίριο της λέσχης της «Ομόνοιας».

Στη φωτογραφία μας το κτίριο της λέσχης του Συλλόγου «Ομόνοια», πριν ακόμα αποκτήσει στέγη! (Σ.Σ. η φωτογραφία είναι από το προσωπικό αρχείο του κ. Αρχοντή Αρχοντή).

ΑΡΒΑΝΙΤΙΔΗΣ Ο.Ε.
ΒΙΟΜΗΧΑΝΙΚΑ ΧΡΩΜΑΤΑ
ΣΙΔΗΡΙΚΑ – ΥΔΡΑΥΛΙΚΑ
ΧΡΩΜΑΤΙΚΑ
ΒΙΟΤΕΧΝΙΑ ΧΡΩΜΑΤΩΝ
ΠΛΑΣΤΙΚΑ - ΥΔΡΟΧΡΩΜΑΤΑ
RELIEF - ΤΣΙΜΕΝΤΟΧΡΩΜΑΤΑ
κλπ
ΣΙΝΔΟΣ, 799.195 – 799.582

Οι «Ελπίδες» της Χαλάστρας αναπτύσσουν και σημαντική πολιτιστική δραστηριότητα

• Η Χαλάστρα ξεκίνησε εδώ και μια δεκαετία, μια προσπάθεια για να καταξιωθεί σαν φορέας διάδοσης του αθλητικού πνεύματος.

Αυτό άρχισε να υλοποιείται κυρίως με τη δημιουργία της αθλητικής υποδομής από τις Ελπίδες Χαλάστρας.

Οι Ελπίδες ανέπτυξαν παράλληλα με τη σωστή διαπαιδαγώγηση των νεαρών βλαστών και πολιτιστική δράση.

Θεσμοθέτησαν εκδηλώσεις, στις οποίες τιμούνται κάθε χρόνο περί τους 100 αριστούχους μαθητές – αθλητές από όλα τα αθλήματα από τα χωριά, Κύμινα, Σίνδος,Ν. Μάλγαρα, Βραχιά, Άδενδρο, Ανατολικό και Χαλάστρα.

Επίσης τιμούνται άνθρωποι που υπηρετούν τον αθλητισμό και προσφέρουν από το μετερίζι τους, στην αθλητική ιδέα.

— Στο δημοσιογραφικό χώρο: Τιμήθηκαν οι δημοσιογράφοι κ.κ. Μπαλτίδης Σταύρος και Ταμπούρης Δημήτριος.

— Στο λογοτεχνικό χώρο: Τίμησαν τον λαογράφο Θεοχαρίδη Θεοχάρη για το πολύπλευρο πνευματικό του έργο και την προσπάθεια του για το ποιοτικό ανέβασμα του τόπου.

— Στο στίβο: Την αθλήτρια του ύψους Ρίσκου Ευαγγελία, με πανελλήνιες διακρίσεις.

— Στο βόλλεϋ: Τους Γιαννόπουλο Μωυσή και Δημητριάδη Στέφανο για την οργάνωση και ανάπτυξη του Χαλαστρινού βόλλεϋ.

— Στην πάλη: Τους Σιάκκα Πασχάλη Γουγούλα Γεώργιο, και τους βετεράνους βαλκανιονίκες Νταλιγκάρο Σωτήριο, Μπαϊμάκη Ευριπίδη και Κουκουρίκη Αθανάσιο.

— Στο μπάσκετ: Τον Πιάρα Αργύριο που αποτέλεσε βασικό στέλεχος της εθνικής εφήβων για την κατάκτηση του πανευρωπαϊκού κυπέλλου.

— Στο ποδόσφαιρο: Τιμήθηκαν Χαλαστρινοί αθλητές που διακρίνονται και σήμερα όπως: Μαντζιούνης Σταύρος που αγωνίζεται στη Βέροια. Αξίζει να σημειωθεί ότι το πρώτο του πριμ, το πρόσφερε γι' αγορά αθλητικών στολών στις παιδικές ομάδες.

Τσίμπος Νικόλαος: Αθλητής με διακρίσεις στον παναθηναϊκό και ΟΦΗ.

Σίσκος Γεώργιος στον Απόλλωνα Καλαμαριάς.

Μυγδαλιάς Γεώργιος στον Αγροτικό Αστέρα.

— Σαν προπονητές οι Μάγιος Εμμανουήλ και Φαφάς Αργύρης.

Επίσης τιμήθηκαν ο πρόεδρος της ΕΠΣΜ κ. Λυσαρίδης και ο γενικός γραμματέας κ. Ψωμιάδης, και οι Καλπακίδης, Βατσικούρας από τους διαιτητές για τη στήριξη τους στο θεσμό των παιδικών πρωταθλημάτων, που αποτελούν το αγκωνάρι του αθλητισμού. Καθώς και οι ομοσπονδιακοί προπονητές Καλογιάννης και Παπαφωτίου.

Όλες αυτές οι πρωτοβουλίες βοηθούν την αθλητική προσπάθεια της Χαλάστρας, που έχει να επιδείξει 8 κύπελλα ήθους στα τελευταία 10 χρόνια.

Αυτό αποτελεί ένα προσκλητήριο γι' αφύπνιση, ώστε το αθλητικό ιδεώδες να γίνει πάλι η πανάρχαιά μας αρετή.

Η Ολυμπιακή ιδέα να φωτίσει πάλι τις καρδιές μας για ένα ελπιδοφόρο και ειρηνικό μέλλον του αθλητισμού μας.

• Σε συνεργασία με την κοινότητα Χαλάστρας οι Ελπίδες προτίθενται να επανδραστηριοποιήσουν την τράπεζα αίματος. Όλοι οι κάτοικοι πρέπει να βοηθήσουν την πράγματι συγκινητική αυτή προσπάθεια, για να καλυφθούν οι ανάγκες των συμπολιτών μας σε αίμα.

ΝΙΚ. ΚΩΨΑΧΕΙΛΗΣ

Ευγενική χειρονομία των μαθητών του Γυμνασίου

Οι μαθητές του Γυμνασίου της κωμόπολης μας έκαναν τις μέρες αυτές μια επαινετή χειρονομία. Συγκέντρωσαν και κατέθεσαν στην Εθνική Τράπεζα (αριθ. λογαριασμού 22477203511) το ποσό των 30.000 δραχμών για να βοηθήσουν οικονομικά – αλλά και για να δείξουν την αγάπη τους σ' αυτήν – κάποια συμμαθήτρια τους που έχει αρρωστήσει και που το ονομά της επιθυμούν να μην αναφερθεί.

Με νέες βάσεις φέτος ξεκίνησε τη δράση του ο «Αξιός» Ανατολικού

Με αξιόλογη παρουσία στο χώρο του ερασιτεχνικού ποδοσφαίρου ο Αξιός Ανατολικού, προσπαθεί έντονα τα τελευταία χρόνια να επανέλθει στην Α΄ κατηγορία

Ιδρύθηκε και αγωνίζεται επίσημα από το 1954 στην Γ΄ κατηγορία, απ' όπου και παραμένει μέχρι το 1980. Τον ίδιο χρόνο ανεβαίνει στην Α΄ κατηγορία μέχρι το 1985, όταν υποβιβάζεται στη Β΄ καηγορία, που αγωνίζεται μέχρι σήμερα.

Ο Αξιός Ανατολικού συνεχίζει την παράδοση, που τον θέλει σαν αστήρευτη πηγή ταλέντων και συνεχή τροφοδότη του ελληνικού ποδοσφαίρου. Αρκεί να αναφέρουμε τους Πελτέκη, Λεμοντζή, Τανούρη, Σβήρκο, Ζάρκο, Δελλή, Στοΐδη, Σιαλάκη, Δράμαλη και Μπουγιουκλή.

Αυτή τη στιγμή στο σωματείο υπάρχει άριστη διοικητική οργάνωση και ένας πετυχημένος τεχνικός, καταρτισμένος επάνω σε θέματα τεχνικής, τακτικής, ψυχολογίας και φυσικής κατάστασης. Μιλήσαμε με τους υπευθύνους του συλλόγου, οι οποίοι μας δήλωσαν τα ακόλουθα:

ΔΑΛΑΜΑΓΚΑΣ ΠΕΤ. (πρόεδρος): «Το ευχάριστο σε μια διοίκηση είναι να λύνονται τα προβλήματα αμοιβαία. Σαν νέα διοίκηση καταφέραμε και κρατήσαμε για δεύτερη συνεχή χρονιά έναν πολύ καλό προπονητή, τον κ. Πελτέκη και πιστεύω πως η συμμετοχή του στον αντικειμενικό μας στόχο που είναι το πρωτάθλημα, θα είναι μεγάλη».

ΧΡΥΣΑΦΗΣ ΓΕΩΡΓ. (αντιπρόεδρος): «Στη φετεινή περίοδο καταφέραμε να ξεπεράσουμε όλα τα προβλήματα. Αυτό οφείλεται στη συλλογική δουλειά όλων μας, καθώς επίσης και στο φίλαθλο κόσμο μας, που αποτελεί το Α και Ω της προσπάθειάς μας. Η πολύ καλή πορεία της ομάδας σε συνδυασμό ότι καταφέραμε να δημιουργήσουμε (νέες βάσεις), είναι στοιχεία που μας κάνουν πολύ αισιόδοξους, ότι φέτος θα επιστρέψουμε στο χώρο που μας αρμόζει, στην Α΄κατηγορία».

ΣΙΩΠΗΣ ΑΝΤ. (ταμίας): «Βασικός μας στόχος ήταν να παραμείνουμε στην κατηγορία, αφού εκτός των παλιών παικτών μπήκαν στην ομάδα και νέοι παίκτες. Με την πάροδο του χρόνου όμως, οι αρχικές μας σκέψεις διαψεύθηκαν και βλέπουμε πως μπορούμε να πρωτοαθλητήσουμε. Ο φίλαθλος κόσμος μας είναι πολύ κοντά μας, ιδίως φέτος και η προσφορά τους μας βοηθάει αφάνταστα».

ΣΑΛΙΑΚΗΣ ΣΠΥΡ. (γεν. αρχηγός): «Έχουμε απόλυτη εμπιστοσύνη στο έμψυχο υλικό της ομάδας μας και στον τεχνικό μας κ. Πελτέκη. Υπάρχει ομόνοια μεταξύ των παικτών και της διοίκησης και με τη συμπαράσταση των φιλάθλων, η ομάδα μας μπορεί να ανέβει στην Α΄ κατηγορία».

ΠΕΛΤΕΚΗΣ ΒΑΣ. (προπονητής): «Από την αρχή της περιόδου είχα τονίσει στους παίχτες μου, ότι για να γνωρίσουν διακρίσεις χρειάζεται θέληση, δύναμη και σκληρή δουλειά. Τους έκανα να πιστέψουν ότι μπορούν να πρωταγωνιστήσουν, αφού η ομάδα διαθέτει το απαιτούμενο υλικό και παίχτες ικανούς να παίξουν σε μεγαλύτερες κατηγορίες. Έχουμε πολύ δρόμο ακόμη και για αυτό πρέπει να εντείνουμε τις προσπάθειές μας, ακόμη περισσότερο μέχρι το τέλος».

ΟΙ ΠΟΔΟΣΦΑΙΡΙΣΤΕΣ

ΣΕΡΔΑΡΗΣ ΣΤΕΛ: «Οι προϋποθέσεις υπάρχουν και πιστεύω, πως είναι η χρονιά μας φέτος. Είμαστε πολύ ευχαριστημένοι από τη συμπαράσταση του κόσμου μας και πιστεύω όλων μας είναι, ότι θα γίνει πραγματικότητα αυτό που προσπαθούμε χρόνια τώρα την άνοδο στην Α΄ κατηγορία».

ΖΙΓΚΑΣ ΝΙΚ: «Ξεκινήσαμε τη νέα περίοδο, με στόχο να προωθηθούν νέοι παίχτες και νομίζω, μέχρι στιγμής τα καταφέραμε. Εμείς σαν πιο παλιοί και έμπειροι, σιγά - σιγά θα παραδόσουμε τα σκήπτρα στους νέους, οι οποίοι είναι αξιόλογα ταλέντα και με μεγάλη προσπάθεια, υπομονή και επιμονή, πιστεύω να προκύψει κάτι καλό, αφού μέχρι στιγμής τα αποτελέσματα και η βαθμολογική μας θέση με δικαιώνουν».

ΣΤΟΪΔΗΣ ΣΩΤ: «Βασικός στόχος είναι να ανεβούμε στην Α΄ κατηγορία. Όλοι οι ποδοσφαιριστές στην ομάδα είμαστε σαν μια αγαπημένη οικογένεια και πιστεύω, στο τέλος να δικαιωθούμε πλήρως».

ΟΙΚΟΝΟΜΙΔΗΣ ΔΗΜ: «Το άριστο κλίμα που επικρατεί στο σύλλογο, νομίζω ότι συμβάλει σε μεγάλο βαθμό στην πολύ καλή φετινή πορεία μας. Με έναν πολύ καλό προπονητή, τον κ. Πελτέκη και με ένα άξιο Δ.Σ. που δύσκολα συναντάς σε ερασιτεχνικά σωματεία, είναι αδύνατο να μην εκπληρώσεις τους στόχους σου».

ΤΣΑΡΒΕΓΚΟΣ ΝΙΚ: «Το ότι η ομάδα βρίσκεται, στις πρώτες θέσεις του βαθμολογικού πίνακα, αυτό δεν με εκπλήσει διότι τα τρία τελευταία χρόνια, χάνουμε το πρωτάθλημα την τελευταία στιγμή. Φέτος πιστεύω πως μπορούμε να το κατορθώσουμε, αφού τα περισσότερα νέα παιδιά απέκτησαν περισσότερες εμπειρίες, οι οποίες θα μας βοηθήσουν στην τελική μας προσπάθεια».

ΛΕΜΟΝΤΖΗΣ Γ: «φέτος γίνεται μια διαφορετική δουλειά στην ομάδα. Διοίκηση - προπονητής και φίλαθλος κόσμος, είναι πολύ κοντά μας. Στόχος το πρωτάθλημα».

ΣΑΚΗΣ ΓΚΑΝΤΙΝΑΣ

Ο ΦΑΚΟΣ ΤΗΣ «ΣΙΝΔΟΥ» ΣΤΑ ΓΕΓΟΝΟΤΑ

Συγχαρητήρια για το νέο πρόεδρο του Ο.Α.Θ.

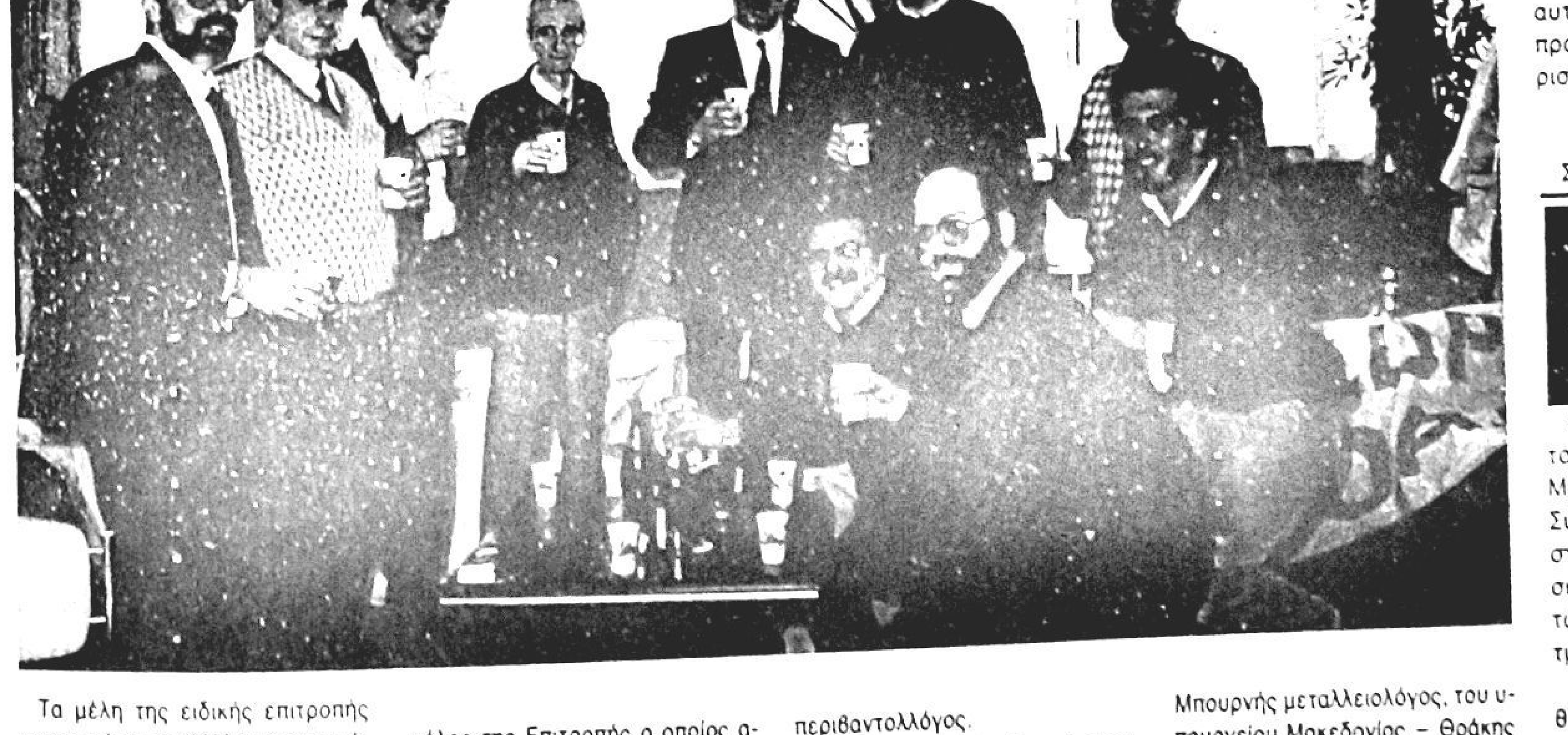

Τα μέλη της ειδικής επιτροπής προστασίας περιβάλλοντος που όπως είναι γνωστό έχει συσταθεί από το Υπουργείο Μακεδονίας – Θράκης με σκοπό να ερευνάει τις συνθήκες λειτουργίας των βιομηχανικών μονάδων της περιοχής και να προτείνει τη λήψη των απαραίτητων μέτρων σε περίπτωση που η λειτουργία των βιομηχανιών έχει δυσμενείς επιπτώσεις στο περιβάλλον, συναντήθηκαν στις 14 Ιανουαρίου στα γραφεία της διοίκησης της ΒΙΠΕΘ για να συγχαρούν τον κ. Θεμιστοκλή Κουγιουμτζή, μέλος της Επιτροπής ο οποίος ανέλαβε πρόεδρος του Οργανισμού Αποχέτευσης Θεσ/νίκης και να του ευχηθούν καλό κουράγιο στη νέα σημαντική θέση που ανέλαβε.

Ο κ. Θεμ. Κουγιουμτζής (πέμπτος από αριστερά στη σειρά των ορθίων στη φωτογραφία μας) κατάγεται από τη γειτονική μας Χαλάστρα, είναι καθηγητής Πανεπιστημίου στο Χημικό Τμήμα της Φυσικομαθηματικής Σχολής του Πανεπιστημίου Θεσ/νίκης και ειδικός περιβαντολλόγος.

Στη φωτογραφία διακρίνονται όρθιοι από αριστερά, προς τα δεξιά οι κ.κ. Συμεών Κερεμλόγλου χημικός μηχανικός προϊστάμενος του γραφείου διοίκησης της ΒΙΠΕΘ, Τρύφ. Ευθυμίου πρόεδρος της Κοινότητας Σίνδου (ο οποίος επίσης είναι μέλος της επιτροπής), Γεώργ. Τσαγκάρης χημικός μηχανικός διευθυντής παραγωγής της βιομηχανίας «Αλμπράντη», Νικ. Λαΐλόγλου, χημικός, πρόεδρος της επιτροπής, Θ. Κουγιουμτζής, Νικ. Μπουρνής μεταλλειολόγος, του υπουργείου Μακεδονίας – Θράκης και Θεόφ. Τσακιρίδης διευθυντής Επιθεώρησης Εργασίας.

Καθιστοί διακρίνονται (και από αριστερά προς τα δεξιά) οι κ. κ. Ντίνος Χαραυγής πολιτικός μηχανικός, εκπρόσωπος της Δ/νσης Υγιεινής, Αναστ. Βαβατζανίδης χημικός, σύμβουλος του Υπουργείου Μακεδονίας – Θράκης για θέματα περιβάλλοντος και Κυρ. Σταμέλος, εκπρόσωπος του Οργανισμού Ρυθμιστικού Θεσ/νίκης.

Προεφηβικό πρωτάθλημα σκακιού οργάνωσε ο Πολιτιστικός Σύλλογος

Εσωτερικό προεφηβικό πρωτάθλημα σκακιού οργάνωσε ο Μορφωτικός-Πολιτιστικός Σύλλογος της κωμόπολής μας, στο οποίο πήραν μέρος 14 σκακιστές ηλικίας μέχρι 13 ετών, μέλη του σκακιστικού τμήματος του Συλλόγου.

Συγκεκριμένα στο πρωτάθλημα συμμετείχαν οι σκακιστές Χαρ. Χαΐνογλου, Ιωάν. Κατσαβούνης, Ιωάν. Χαΐνογλου, Δημ. Νεστορίδης, Ελευθ. Φλώρος, Στέλ. Δημητριάδης, Ρίτσα Δημητριάδη, Θωμάς Ματάτης, Αριστ. Αυξονίδης, Στελ. Αυξονίδης, Γεώργ. Φλώρος, Μαρία Κατσαβούνη, Πασχ. Δαλκίδης και Χρ. Ιβανίδης.

Στο πρωτάθλημα που προκάλεσε το ενδιαφέρον των σκακιστών της κωμόπολής μας, πρώτευσαν οι Χαρ. Χαΐνογλου με 4,1/2 βαθμούς, Ιωάν. Κατσαβούνης (4 βαθμούς), Ιωάν. Χαΐνογλου και Δημ. Νεστορίδης με 3,1/2 βαθμούς.

Από τα κορίτσια πρώτη αναδείχτηκε η Ρίτσα Δημητριάδη και δεύτερη η Μαρία Κατσαβούνη.

ΜΑΘΗΜΑΤΑ ΚΟΙΝΩΝΙΟΛΟΓΙΑΣ

ΒΑΡΤΑΜΤΣΗ ΘΕΑΝΩ. Τηλ. 799 887. Παραδίδονται ιδιαίτερα μαθήματα κοινωνιολογίας σε μαθητές Λυκείου και μαθήματα χειρισμού computer (επεξεργασίας κειμένου και lotus) σε μαθητές Δημοτικού και Γυμνασίου.

Αρκετά μας ταλαιπώρησε ως τώρα

ΝΑ ΚΛΕΙΣΕΙ ΤΟ ΡΥΠΟΓΟΝΟ ΕΡΓΟΣΤΑΣΙΟ ΑΛΙΜΠΡΑΝΤΗ ΖΗΤΗΣΕ Η ΚΟΙΝΟΤΗΤΑ ΜΑΣ

Να κλείσει το ρυπογόνο εργοστάσιο οινοπνεματοποιίας «Αλιμπράντη» που με τη μόλυνση που προκαλείται από τη λειτουργία του και την αφόρητη δυσομία έχει προκαλέσει την αγανάκτηση των κατοίκων της Σίνδου.

Το κλείσιμο του εργοστασίου Αλιμπράντη ζήτησε η Κοινότητά μας και η επιτροπή προστασίας περιβάλλοντος της κωμόπολής μας ύστερα από κοινή συνεδρίαση τους στις 8 Φεβρουαρίου. Το αίτημα απευθύνθηκε στην επιτροπή που συστήθηκε το 1987 από τον υπουργό Μακεδονίας – Θράκης με σκοπό την έρευνα των συνθηκών λειτουργίας των βιομηχανιών της ΒΙΠΕΘ και την υποβολή προτάσεων για τη λήψη μέτρων προστασίας του περιβάλλοντος.

Να σημειωθεί ότι η επιτροπή του υπουργείου είχε συστήσει στη βιομηχανία «Αλιμπράντη» να λάβει ορισμένα μέτρα για να περιοριστεί η ρύπανση της ατμόσφαιρας από τη λειτουργία της, αυτή όμως δεν συμμορφώθηκε με τις υποδείξεις της επιτροπής.

Στο έγγραφο που απηύθηνε η Κοινοτητά μας στην επιτροπή ΥΜΑΘ αναφέρονται τα εξής:

Η επιτροπή περιβάλλοντος της Κοινότητας μας μαζί με το Κοινοτικό συμβούλιο, αφού συζήτησαν το θέμα της λειτουργίας της βιομηχανίας ΑΛΙΜΠΡΑΝΤΗΣ σχετικά με την μεγάλη ενόχληση σε οσμές από το εργοστάσιο και βιολογικό καθαρισμό της ΕΤΒΑ προτείνουν στην επιτροπή όπως εισηγηθεί στον Υπουργό του Υπουργείου Μακεδονίας – Θράκης το κλείσιμο του εργοστασίου ΑΛΙΜΠΡΑΝΤΗΣ μέχρι την βελτίωση της κατάστασης, γιατί αν και πέρασαν 4 χρόνια από την λειτουργία του και παρά τις προτάσεις της επιτροπής δεν έχει εφαρμόσει μέχρι σήμερα κανένα από τα μέτρα που έχει προτείνει η επιτροπή με αποτέλεσμα να δημιουργούνται τρομακτικά προβλήματα ρύπανσης στην περιοχή της Σίνδου και ανυπόφορες δυσοσμίες που θέτουν σε κίνδυνο την υγεία των κατοίκων μας.

Εφιστάμενοι την προσοχή των αρμοδίων, τους γνωρίζουμε ότι αν δεν προβούν άμεσα στην υλοποίηση των παραπάνω αποφάσεων, οι κάτοικοι της Σίνδου είναι αποφασισμένοι να περιφρουρήσουν το δικαίωμα τους να ζουν σε καθαρό περιβάλλον. Άλλωστε αυτό αποτελεί υπόσχεση του τότε Υπουργού Μακεδονίας – Θράκης, ο οποίος και σύστησε την αρμόδια επιτροπή, να κλείσει δηλαδή το εργοστάσιο σε περίπτωση που δεν τηρεί τις απαραίτητες προϋποθέσεις για την προστασία του περιβάλλοντος.

Σίνδος, 6-2-1990

Για το Κοινοτικό Συμβούλιο
και την Κοινοτική Επιτροπή
περιβάλλοντος

Ο Πρόεδρος της Κοινότητας

ΤΡΥΦΩΝ ΕΥΘΥΜΙΟΥ

Η επιτροπή προστασίας περιβάλλοντος

Την Τετάρτη 10 Ιανουαρίου συνήλθε η τοπική μας επιτροπή προστασίας περιβάλλοντος η οποία ασχολήθηκε με το θέμα της λειτουργίας του βιολογικού σταθμού και του αποχετευτικού αγωγού, θέμα που απέκτησε ξεχωριστή σημασία ύστερα από τον αποκλεισμό της διάθεσης των επεξεργασμένων βιομηχανικών λυμάτων στον Αξιό ποταμό.

Στη συνεδρίαση παραβρέθηκε και η εκπρόσωπος του Οργανισμού Αποχέτευσης Θεσ/νίκης κ. Ζιώγου η οποία ενημέρωσε την επιτροπή για τις τελευταίες εξελίξεις του θέματος.

Σε διάλογο προχωρούν οι δύο σύλλογοι της κωμόπολής μας

Σε διάλογο με σκοπό την ανταλλαγή απόψεων και την κοινή αντιμετώπιση των διαφόρων προβλημάτων που τους απασχολούν, θα προχωρήσουν οι δυό πολιτιστικοί φορείς της κωμόπολής μας ήτοι ο φιλοπροοδευτικός σύλλογος «ΟΜΟΝΟΙΑ» και ο Μορφωτικός – Πολιτιστικός Σύλλογος Σίνδου, γεγονός που άν τελικά υλοποιηθεί —όπως πιστεύεται— θα συντελέσει στο άνοιγμα νέας περιόδου για τα πολιτιστικά πράγματα του τόπου μας.

Το πρώτο βήμα για τη δημιουργία φιλικών σχέσεων ανάμεσα στους δύο συλλόγους έγινε από το σύλλογο «ΟΜΟΝΟΙΑ» που έστειλε τιμητική πρόσκληση στη διοίκηση του Μορφωτικού – Πολιτιστικού Συλλόγου καλώντας την να μετάσχει στο χορό της «Ομόνοιας».

Για λόγους καθαρά αντικειμενικών δυσκολιών δεν κατέστη δυνατή η συμμετοχή της διοίκησης του Πολιτιστικού Συλλόγου στο χορό της «Ομόνοιας», γεγονός για το οποίο εξέφρασε τη λύπη της, έστειλε όμως στη διοίκηση της «Ομόνοιας» ευχαριστήρια επιστολή από το περιεχόμενο της οποίας διαφαίνεται η επιθυμία για δημιουργία μόνιμων φιλικών σχέσεων και ανάπτυξης συνεργασίας ανάμεσα στους δυό συλλόγους.

Συγκεκριμένα στην επιστολή που απήυθυνε ο Μορφωτικός – Πολιτιστικός Σύλλογος προς το Σύλλογο «Ομόνοια», την οποία υπογράφουν οι κ.κ. Δημ. Ραγκάτσης και Θεοδ. Γκλαβέρης, πρόεδρος και γεν. γραμματέας αντίστοιχα του συλλόγου, αναφέρονται τα εξής:

«Κύριε Πρόεδρε

Λάβαμε τις τιμητικές προσκλήσεις που μας στείλατε για το χορό του Συλλόγου σας και σας ευχαριστούμε ιδιαίτερα γι' αυτό.

Λυπούμαστε που, αντικειμενικές δυσκολίες, δεν μας επέτρεψαν να παρευρεθούμε. Ελπίζουμε αυτό να γίνει κάποια άλλη φορά.

Με την ευκαιρία σας διαβεβαιώνουμε ότι πάντοτε προσβλέπουμε στην στενότερη συνεργασία των δύο σωματείων της Σίνδου, κάτι που προφανώς και εσείς επιθυμείτε. Ως εκ τούτου με χαρά θα αντιμετωπίζαμε κάποια κοινή συνάντησή μας, για συζήτηση και ανταλλαγή απόψεων, καθώς και κοινή αντιμετώπιση των διαφόρων προβλημάτων των σωματείων μας».

Δυσκολίες στην καταπολέμηση των ποντικών

Στις 27 Ιανουαρίου άρχισε η καταπολέμηση των ποντικιών στην περιοχή μας, όπως είχε προγραμματίσει και είχε εξαγγείλει η Κοινότητά μας.

Οπως είναι γνωστό η Κοινοτητά μας προμηθεύτηκε έγκαιρα για τη φετεινή καταπολέμηση των ποντικών 300 κιλά φαρμάκου ΚΑΪΝΤ και στις 20 και 21 Ιανουαρίου μοιράστηκαν φεϊγ – βολάν με τα οποία καλούνταν οι κάτοικοι να πάρουν μέρος στην εκστρατεία για την εξολόθρευση των τρωκτικών αυτων που αποτελούν μάστιγα για τον τόπο.

Η προσπάθεια για την εξολόθρευση στων ποντικών συνεχίζεται ακόμα, οι εκτιμήσεις όμως είναι ότι τα αποτελέσματα δεν θα είναι πολύ θετικά, αφου οι κάτοικοι δεν ανταποκρίθηκαν στο κάλεσμα της Κοινοτικής Αρχής να μετάσχουν σε μια οργανωμένη και αποτελεσματική εκστρατεία για την εξολόθρευση των ποντικών στην περιοχή μας.

Ο Χορός του συλλόγου «Ομόνοια»

Στις 31 Ιανουαρίου πραγματοποιήθηκε σε γνωστό κοσμικό κέντρο της Θεσ/νίκης ο φετινός ετήσιος χορός του συλλόγου «Ομόνοια» της κωμόπολής μας, ο οποίος σημείωσε εξαιρετική επιτυχία.

Στο χορό παραβρέθηκε το διοικητικό συμβούλιο της «Ομόνοιας» με επικεφαλής τον πρόεδρο του συλλόγου κ. Τσακιρίδη, ο πρόεδρος της Κοινότητάς μας κ. Ευθυμίου, ο αντιπρόεδρος της Κοινότητάς μας κ. Κωνσταντινίδης, Κοινοτικοί σύμβουλοι, εκπρόσωποι των κοινωνικών φορέων της κωμόπολής μας και πλήθος κόσμου.

ΕΓΙΝΕ ΣΤΗΝ ΚΟΙΝΟΤΗΤΑ

Σύσκεψη των φορέων με θέμα τη βελτίωση της εφημερίδας μας

Σύσκεψη για να εξετάστούν τρόποι με τους οποίους είναι δυνατό να βελτιωθεί η εφημερίδα μας από άποψη εμφάνισης και περιεχομένου, πραγματοποιήθηκε το πρωί της 15ης Ιανουαρίου στα γραφεία της Κοινοτητάς μας με πρωτοβουλία της Κοινοτικής μας Αρχής.

Στη σύσκεψη πήραν μέρος ο πρόεδρος της Κοινοτητάς μας η κ. Ευθυμίου, ο γυμνασιάρχης, ο λυκειάρχης, η διευθύντρια του 1ου δημοτικού σχολείου, ο πρόεδρος του συλλόγου «Ομόνοια» κ. Τσακιρίδης,οι πρόεδροι του Α΄ και Β΄ γεωργικών συν/σμών κ.κ. Αλμπανίδης και Πετράκης αντίστοιχα, ο κ. Μελάς μέλος της διοίκησης του Α΄ γεωργικού συνεταιρισμού και ο πρόεδρος του Αγροτικού Συλλόγου Σίνδου κ. Γριμπίζης.

Στη διάρκεια της σύσκεψης οι παραπάνω διατύπωσαν τις παρατηρήσεις τους για την ποιότητα της εφημερίδος μας και τις προτάσεις τους για τη βελτίωσή της, ορισμένοι δε άσκησαν δριμύτατη κριτική λέγοντας ότι η εφημερίδα δεν προβάλλει τις δραστηριότητες, τα επιτεύγματα και τους προγραμματισμούς όλων των φορέων της κωμόπολής μας, αλλά μόνο ορισμένων.

Από τον διάλογο που ακολούθησε για το θέμα αυτό, διαπιστώθηκε ότι υπεύθυνοι που δεν προβάλλονται από την εφημερίδα οι δραστηριοτητές τους είναι οι ίδιοι οι φορείς που δεν δίνουν στη σύνταξη της εφημερίδας τα στοιχεία της δραστηριότητας που αναπτύσσουν. Σχετικά αποφασίστηκε κάθε μήνα (και το αργότερο μέχρι τέλους του μήνα) να διέρχεται υπάλληλος της Κοινότητας από τα γραφεία όλων των φορέων για να παραλαμβάνει τα στοιχεία που θα αφορούν τη δράση τους, τα προβλήματά τους, τα αιτήματά τους, τους προγραμματισμούς τους κλπ., τα οποία οι ίδιοι θα ετοιμάζουν, ώστε να δημοσιεύονται στην τοπική μας εφημερίδα.

Οι συσκεφθέντες τέλος επαναδιατύπωσαν την εκτίμηση ότι η εφημερίδα αποτελεί σημαντική κατάκτηση του λαού της Σίνδου και σημαντικό όπλο για την ανάπτυξη και την πρόοδο του τόπου μας και τόνισαν ότι είναι ανάγκη να βοηθηθεί η έκδοση ουσιαστικότερα από όλους, όπως ανάγκη είναι να υπάρξει στενότερη συνεργασία ανάμεσα στους φορείς και στην Κοινότητα.

Η αγροτιά δεν είναι ευνοούμενη τάξη!

Η αγροτιά δεν είναι ευνοούμενη τάξη και δεν τυγχάνει καμμιάς προνομιακής μεταχείρισης από το κράτος! Την αλήθεια αυτή τόνισε σε επιστολή που απηυθηνε στον πρωθυπουργό, στους αρμόδιους υπουργούς και στους αρχηγούς των πολιτικών κομμάτων ο πρόεδρος της ΠΑΣΕΓΕΣ κ. Σεϊτανίδης με αφορμή το θέμα της φορολογίας των αγροτών που όπως είναι γνωστό ανακινήθηκε πρόσφατα.

Στην επιστολή του ο πρόεδρος της κορυφαίας συνεταιριστικής οργάνωσης της χώρας μας αναφέρει τα παρακάτω :

«Στα δελτία Ειδήσεων της ΕΤ-1 και ΕΤ-2 της 6ης και 7ης αναφέρεται η επικείμενη φορολόγηση των αγροτών και η μείωση της επιδότησης των λιπασμάτων (αύξηση της τιμής τους).

Η ΠΑΣΕΓΕΣ σε σχέση με τα θέματα αυτά έχει να παρατηρήσει τα παρακάτω:

Η αναφορά και μόνο για «επικείμενη φορολόγηση των αγροτών» είναι άδικη, κακόβουλη και σκόπιμη.

— Άδικη γιατί πολύ καλά γνωρίζετε ότι δεν υπάρχει νόμος που να απαλλάσσει του αγρότες από την υποχρέωση καταβολής φόρου εισοδήματος. Ο ισχύων μάλιστα νόμος μεταχειρίζεται τους αγρότες δυσμενέστερα απ' ότι τις άλλες παραγωγικές τάξεις. Όποιος διαθάσει το νόμο μπορεί να κάνει εύκολα τις σχετικές συγκρίσεις

Είναι ακόμη άδικη, γιατί ενώ υπάρχει πράγματι φοροδιαφυγή δεν εντοπίζονται οι υπαίτιοι και δημιουργείται η εσφαλμένη εντύπωση ότι φοροδιαφεύγουν οι αγρότες.

Το 2/3 των αστών που έχουν οποιαδήποτε σχέση με τη γη είναι φοροδυγάδες (γιατροί αγρότες, δικηγόροι αγρότες, επαγγελματίες αγρότες, βιοτέχνες αγρότες κλπ.) Ποιός απ' αυτούς έχει δηλώσει ποτέ στη φορολογική δήλωση που υποβάλλει και το εισόδημα από γεωργική εκμετάλλευση ή εκμίσθωση γαιών;

Το 90% των αγροτών δίκαια απαλλάσσεται, γιατί το εισόδημα από το μικρό και πολυτεμαχισμένο κλήρο, τους καθιστά προβληματικούς.

Το 10% των αγροτικών εκμεταλλεύσεων υπόκεινται πράγματι σε φορολόγηση και αν κάποιοι απ' αυτούς φοροδιαφεύγουν υπάρχει ο νόμος που μπορεί να εφαρμοστεί και να συλλάβει όποιους φοροδιαφεύγουν.

— Είναι κακόβουλη, γιατί δημιουργεί την εντύπωση στον κονωνικό περίγυρο των αγροτών ότι οι αγρότες είναι ευνοούμενη τάξη, ενώ συμβαίνει ακριβώς το αντίθετο.

Είναι σε όλους σας γνωστό, ότι το αγροτικό εισόδημα αντιπροσωπεύει το 60% περίπου του μέσου όρου εισοδήματος των άλλων κοινωνικών τάξεων.

— Και τέλος, είναι σκόπιμη, γιατί με τη δημιουργία εσφαλμένων εντυπώσεων επιχειρείται να σηκώσει και πάλι το βάρος της σταθεροποίησης της οικονομίας η πλέον ασθενής κοινωνική τάξη της πατρίδας μας.

Όσον αφορά τη μείωση της επιδότησης των λιπασμάτων ή την αύξηση της τιμής τους, θέλουμε για μια ακόμη φορά να τονίσουμε ότι η οποιαδήποτε αύξηση στην τιμή των λιπασμάτων συνεπάγεται αύξηση του κόστους της γεωργικής παραγωγής και καθιστά προβληματική την ανταγωνιστικότητα των αγροτικών μας προϊόντων.

Στην προοπτική του 1992 θα πρέπει η κύρια προσπάθειά μας να είναι η εξασφάλιση της ανταγωνιστικότητας της ελληνικής γεωργίας και αυτή μπορεί να επιτευχθεί μόνο με έλεγχο στις τιμές των εισροών στα πλαίσια μιας γενικότερης προσπάθειας μείωσης του κόστους παραγωγής.

Η ΠΑΣΕΓΕΣ θα ενημερώσει τους αγρότες για την επιχειρούμενη περαιτέρω μείωση του πενιχρού εισοδήματος και θα αγωνιστεί για να μην εφαρμοστούν αποφάσεις που στηρίζονται σε παραπληροφόρηση».

Vogue
SALON DE BEAUTE
• Αισθητική προσώπου, σώματος • Μακιγιάζ • Ενυδατικές – αντιρυτιδικές θεραπείες • Μασάζ RELAX • Slederton ! Panotherm • Αποτρίχωση • Μαθήματα μακιγιάζ •
Χρυσ. Σμύρνης 33
Σίνδος – Τηλ. 799-325