

Σπάνια πολύτιμα ευρήματα της αρχαίας Σίνδου (βρίσκονται στο Αρχ. Μουσείο Θεσ/νίκης)

Η ΣΙΝΔΟΣ

ΜΗΝΙΑΙΑ ΕΦΗΜΕΡΙΔΑ • ΟΡΓΑΝΟ ΠΡΟΒΟΛΗΣ ΤΩΝ ΤΟΠΙΚΩΝ ΠΡΟΒΛΗΜΑΤΩΝ ΚΑΙ ΚΟΙΝΩΝΙΚΗΣ-ΠΟΛΙΤΙΣΤΙΚΗΣ-ΟΙΚΟΝΟΜΙΚΗΣ ΑΝΑΠΤΥΞΗΣ ΤΟΥ ΔΗΜΟΥ ΣΙΝΔΟΥ
ΘΕΣΣΑΛΟΝΙΚΗΣ • ΓΡΑΦΕΙΑ: ΔΗΜΟΣ ΣΙΝΔΟΥ • Τ.Κ. 574 00 • FAX 798-143 •
ΔΙΕΥΘΥΝΕΤΑΙ ΑΠΟ ΕΠΙΤΡΟΠΗ • ΔΙΑΝΕΜΕΤΑΙ ΔΩΡΕΑΝ •

Σωστός και χρήσιμος πολίτης είναι ο ενημερωμένος

ΕΦΗΜΕΡΙΔΕΣ ΣΙΝΔΟΣ ΠΕΡΙΟΔΙΚΑ — ΕΛΛΑΣ

ΑΡΙΘ. ΦΥΛΛΟΥ 40

ΙΟΥΝΙΟΣ 1991

ΔΙΑΤΙΘΕΤΑΙ ΚΟΝΔΥΛΙΟ 280.000.000 ΔΡΑΧΜΩΝ

Νέο δημοτικό σχολείο και νέο νηπιαγωγείο αποκτάει η Σίνδος

Δυό νέα διδακτήρια πρόκειται να αποκτήσει σύντομα η πόλη μας. Κτίριο νέου δημοτικού σχολείου (του τρίτου) και κτίριο νέου νηπιαγωγείου (επίσης του τρίτου).

Το έργο ανέγερσης των νέων διδακτηρίων —με τα οποία και θα καλυφθούν πλέον πλήρως οι ανάγκες της Σίνδου σε σχολική στέγη— έχει συμπεριληφθεί στο φετινό πρόγραμμα σχολικής στέγης του έτους 1991 που κατήρτισε η Διεύθυνση Προγραμματισμού και Ανάπτυξης της Νομαρχίας Θεσ/νίκης και ενέκρινε το νομαρχιακό συμβούλιο.

Σύμφωνα με το πρόγραμμα για την ανέγερση των δύο νέων σχολείων της Σίνδου θα διατεθούν συνολικά 280.000.000 δραχμές, ήτοι 240.000.000 δραχ. για την ανέγερση του τρίτου δημοτικού σχολείου και 40.000.000 δραχμές για την ανέγερση του τρίτου νηπιαγωγείου.

Ήδη το νομαρχιακό συμβούλιο ψήφισε για φέτος πίστωση 40.000.000 δρχ. για το δημοτικό σχολείο, καθώς και πίστωση 15.000.000 δρχ. για το νηπιαγωγείο, οι μελέτες δε θα είναι έτοιμες μέχρι τον ερχόμενο ώστε να αρχίσουν οι εργασίες κατασκευής των δύο νέων κτιρίων μέσα στη φετινή χρονιά, θα κτιστούν δε αυτά στο χώρο της επέκτασης του σχεδίου πόλεως, στην περιοχή «Μπάτη».

Όπως αναφέρονταν στην εισήγηση της Δ/νσης Προγραμματισμού και Ανάπτυξης προς το νομαρχιακό συμβούλιο η συνολική πίστωση που χορηγήθηκε φέτος για συνέχιση και κατασκευές νέων σχολικών κτιρίων στο νομό Θεσ/νίκης από τα προγράμματα ΤΑΣΕ, ΣΑΝΤ 2, ΣΑΕ κλπ., ανέρχεται στο ποσό των 4.703.000.000 δραχμών, ενώ —όπως σημειώνεται— το 1989 είχαν διατεθεί για τη σχολική στέγη στο νομό Θεσ/νίκης 1.480.000.000 δραχμές και το 1990 1.740.000.000 δραχμές. Η πίστωση του 1991 δηλαδή είναι αυξημένη κατά 171% της πίστωσης του 1990 και αυξημένη κατά 180% της πίστωσης του 1989.

ΤΑ ΚΡΙΤΗΡΙΑ ΚΑΤΑΝΟΜΗΣ

Όπως άλλωστε αναφέρεται στην εισηγητική έκθεση της Δ/νσης Προγραμματισμού οι σκέψεις που επεκράτησαν κατά την κατανομή των πιστώσεων ήταν οι εξής:

1. Πρωταρχικό μέλημα ήταν η αποπεράτωση επιτέλους των συνεχιζόμενων σχολικών κτιρίων, που εδώ και χρόνια εντάσσοντο στο Πρόγραμμα με μικρή πίστωση.

Βαρύτητα λοιπόν δόθηκε στα σχολεία αυτά, με τη χορήγηση όλης της πίστωσης που είναι δυνατόν να απορροφηθεί μέσα στο 1991 (συνολική πίστωση 1,1 δις).

Δόθηκε εντολή στις Τεχνικές Υπηρεσίες του Νομού να εντείνουν τις προσπάθειές

Συνέχεια στη σελ. 12

Συμβολικά την παγκόσμια ημέρα περιβάλλοντος

ΥΠΟΒΛΗΘΗΚΕ ΣΤΙΣ 5 ΜΑΙΟΥ ΣΤΗΝ ΕΟΚ Η ΑΙΤΗΣΗ ΓΙΑ ΧΡΗΜΑΤΟΔΟΤΗΣΗ ΑΠΟ ΤΟ ΠΡΟΓΡΑΜΜΑ ΣΤΡΟΪΝΤ ΤΟΥ «ΙΝΣΤΙΤΟΥΤΟΥ ΠΕΡΙΒΑΛΛΟΝΤΙΚΩΝ ΕΡΕΥΝΩΝ»

Την ημέρα του εορτασμού της «Παγκόσμιας Ημέρας Περιβάλλοντος» (5 Μαΐου) επέλεξε συμβολικά η εκτελεστική επιτροπή ελέγχου και προστασίας του περιβάλλοντος της δυτικής περιοχής Θεσσαλονίκης για να υποβάλει την αίτηση για την ένταξη στο πρόγραμμα «Στρόϊντ» της ΕΟΚ για να χρηματοδοτηθεί η ίδρυση του Ινστιτούτου Περιβαλλοντικών Μελετών στη Δυτική Θεσ/νίκη.

Πρόεδρος της Εκτελεστικής Επιτροπής όπως είναι γνωστό είναι ο δήμαρχος Σίνδου κ. Κωστ. Θεοφάνης, ενώ στο προτεινόμενο Ινστιτούτο μετέχουν οι δήμοι Σίνδου, Σταυρούπολης, Κορδελιού, Μενεμένης, Πολίχνης, Ευόσμου, Ωραιάς και Χαλάστρας και οι Κοινότητες Κυμίνων, Ανατολικού, Αγχιάλου, Καλοχωρίου, Βαθυλάκκου, Γέφυρας και Αγ. Αθανασίου.

Με την ευκαιρία της υποβολής της αίτησης στην ΕΟΚ, η Εκτελεστική Επιτροπή εξέδωσε ανακοίνωση στην οποία αναφέρονταν τα εξής:

Η Εκτελεστική Επιτροπή Ελέγχου και Προστασίας του Περιβάλλοντος (που απαρτίζεται από τους Δημάρχους και Κοινοτάρχες της ολομέλειας των Δήμων και Κοινοτήτων των δυτικών περιοχών), τονίζει ότι η δυτική περιοχή Θεσ/νίκης όπου χωροθετείται το 80% της βιομηχανικής δραστηριότητας της πόλης, αντιμετωπίζει αυξημένα περιβαλλοντικά προβλήματα. Οι τιμές των ατμοσφαιρικών ρύπων και κυρίως του SO_2, παρουσιάζονται αυξημένες και υπάρχουν ενδείξεις για δημιουργία φωτοχημικού νέφους. Το πρόβλημα της ατμοσφαιρικής ρύπανσης οξύνεται ακόμη περισσότερο από τις δυσμενείς μετεωρολογικές συνθήκες, τις χαμηλές θερμοκρασίες αναστροφές και την άπνοια που αγγίζει το 49%.

Σοβαρό πρόβλημα δημιουργείται με την ανεξέλεγκτη εναπόθεση μεγάλων ποσοτήτων βιομηχανικών αποβλήτων με αποτέλεσμα τοξικές ουσίες να διαφεύγουν στα επιφανειακά και υπόγεια νερά. Η ποσότητα των στερεών βιομηχανικών αποβλήτων ανέρχεται ετήσια σύμφωνα με υπολογισμούς σε 580.000 τόνους. Ελάχιστες βιομηχανίες της περιοχής διαθέτουν βιολογικό καθαρισμό και σε ελάχιστες βιομηχανίες έχει γίνει μελέτη περιβαλλοντικών επιπτώσεων. Έκθετη είναι επίσης η Δυτική περιοχή Θεσ/νίκης στην αντιμετώπιση επικίνδυνων καταστάσεων όπως πυρκαγιές κλπ., λόγω γειτνίασης βιομηχανίας και κατοικημένων περιοχών. Η πυρκαγιά στις δεξαμενές της Jet-Oil το χειμώνα του '86 έδειξε την ανυπαρξία οποιουδήποτε μηχανισμού, που θα μπορούσε να εγγυηθεί την ασφάλεια των κατοίκων.

Αυξημένη εμφανίζεται ακόμη η θνησιμότητα στις δυτικές περιοχές της Θεσ/νίκης, η οποία έχει άμεση σχέση σύμφωνα με μελέτες με τη ρύπανση του περιβάλλοντος και κυρίως της ατμοσφαιρικής ρύπανσης.

Από τα παραπάνω και αν ληφθεί υπόψη η ανυπαρξία οποιουδήποτε επίσημου μηχανισμού, που να διενεργεί μετρήσεις για τη ρύπανση της περιοχής και να λαμβάνει μέτρα για τη βελτίωση του περιβάλλοντος, προέκυψε η ανάγκη για

Συνέχεια στη σελ. 12

Εκδήλωση μνήμης της 19ης Μαΐου 1919 ημέρας γενοκτονίας 350.000 Ποντίων

ΤΑ ΓΕΓΟΝΟΤΑ



Έγιναν εκδηλώσεις για να τιμηθεί η μνήμη της 19ης Μαΐου 1919, ημέρας φρικτής γενοκτονίας 350.000 ποντίων που έπεσαν θύματα του Κεμάλ και του τουρκικού σωβινισμού.

Οι εκδηλώσεις άρχισαν το Σάββατο 18 Μαΐου από την πλατεία Αγίας Σοφίας στη Θεσ/νίκη (από όπου και η φωτογραφία μας) με κύριο αίτημα την αναγνώριση από την τουρκική κυβέρνηση της γενοκτονίας των Ποντίων.

Πόντιοι καλλιτέχνες παρουσίασαν παραδοσιακό πρόγραμμα, έγινε προβολή διαφανιών και έκθεση φωτογραφίας με θέμα τη γενοκτονία και το αντάρτικο στον Πόντο, ενώ όσοι συμμετείχαν στην εκδήλωση παρέμειναν όλη τη νύχτα στο παρακείμενο μνημείο του αγνώστου παπά και δασκάλου του Πόντου.

Οι εκδηλώσεις κορυφώθηκαν την Κυριακή 19 Μαΐου με επιμνημόσυνη δέηση και κατάθεση στεφάνων στο προαναφερόμενο μνημείο, ομιλία από εκπροσώπους ποντιακών σωματίων, χαιρετισμούς εκπροσώπων κομμάτων και πορεία προς το Τουρκικό Προξενείο όπου επικολλήθηκε ψήφισμα.

Στη φωτογραφία ανάμεσα σε άλλους διακρίνεται ο υπουργός Εσωτερικών κ. Σωτ. Κουβέλας, ο γενικός γραμματέας του ΠΑΣΟΚ κ. Άκης Τσοχατζόπουλος, οι βουλευτές κ.κ. Νικ. Ακριτίδης, Στέλ. Παπαθεμελής, Χάρης Καστανίδης κλπ.

ΚΕΝΤΡΟ ΚΟΙΝΩΝΙΚΗΣ ΕΡΕΥΝΑΣ ΙΔΡΥΜΑ ΒΑΣΙΛΕΙΟΥ ΣΑΚΚΟΥΛΑ

ΑΠΟ ΤΟ ΕΠΟΜΕΝΟ ΦΥΛΛΟ ΤΗΣ «ΣΙΝΔΟΥ»



Αρχίζει η δημοσίευση μιας μεγάλης και επιστημονικά τεκμηριωμένης ιστορικής έρευνας του κ. Θεόδ. Γκλαβέρη με τον τίτλο

ΣΙΝΔΟΣ - ΧΑΛΑΣΤΡΑ

η παράλληλη ιστορική πορεία των δύο πανάρχαιων πόλεων της Μακεδονίας

ΕΝΤΥΠΑ ΠΟΥ ΠΗΡΑΜΕ

Μέσα στο Μάιο μας έστειλαν τα έντυπα που αναφέρουμε παρακάτω, τα οποία και παρουσιάζουμε:

• «ΑΛΚΥΟΝΙΔΑ». Μηνιαία εφημερίδα της Καλαμαριάς. Διευθυντής Κωστ. Παράσχος. Στο φύλλο του Μαΐου κύριο άρθρο με τον τίτλο «Ο δήμος Καλαμαριάς δίνει τη μάχη ώστε ο χώρος των αθλητικών εγκαταστάσεων στη Μίκρα να μην αποχαρακτηριστεί όπως προτείνεται από κάποιους αρμοδίους, αλλά να παραμείνει χώρος αθλητικών εγκαταστάσεων».

Στο ίδιο φύλλο επίσης ρεπορτάζ από την πανευρωπαϊκή διάσκεψη που πραγματοποιήθηκε στη Λίλλη της Γαλλίας το τριήμερο 16-18 Μαΐου με κεντρικό θέμα «Προς μια Ευρώπη της κοινωνικής αλληλεγγύης», στην οποία μετείχε και ο διευθυντής στην Ελλάδα της Ευρωπαϊκής Ομοσπονδίας Οικονομικών Ερευνών κ. Άλκης Καλλιαντζίδης. ανάμεσα σε άλλα στο ρεπορτάζ αναφέρονταν:

— Σήμερα 1 στους 7 Ευρωπαίους πολίτες ζει περιθωριοποιημένος κάτω από το όριο της φτώχειας. Τα τελευταία στοιχεία μιλούν για 50.000.000 φτωχούς Ευρωπαίους, σε σύνολο 340.000.000 πολιτών της Κοινότητας.

— Σε ό,τι αφορά τη χώρα μας, τα πρόσφατα στοιχεία της Eurostat δείχνουν πως η φτώχεια χτυπάει την πόρτα μας ήδη από το 1980, όμως εμείς περί άλλων τυρβάζομεν. Πράγματι, 6.448.000 Έλληνες είχαν το 1980 εισόδημα κατώτερο του 50% του μέσου εθνικού κατά κεφαλήν εισοδήματος. Ενώ το 1985, παρόλο ότι οι φτωχοί συμπατριώτες μας έπεσαν στα 6.074.000 άτομα, το 60% περίπου των Ελλήνων είχε εισόδημα κατώτερο του 50% του μέσου εθνικού κατά κεφαλήν εισοδήματος. Στο μεταξύ τα πράγματα χειροτέρεψαν. Ενώ όλα δείχνουν πως θα ακολουθήσουν χειρότερες μέρες. Εκείνο δε το οποίο είναι ανησυχητικότερο όλων, είναι πως το 24,8% των νέων μας κάτω των 25 ετών ήταν το 1990 άνεργοι εντασσόμενοι κι αυτοί στους «νέους φτωχούς» της Ευρώπης.

• «ΜΕΝΕΜΕΝΗ». Περιοδική έκδοση του Δήμου Μενεμένης. Διευθύνεται από επιτροπή. Στο φύλλο του Απριλίου ανάμεσα σε άλλα μήνυμα της Συντακτικής Επιτροπής του περιοδικού, μήνυμα του δημάρχου Μενεμένης, ψηφίσματα του δημοτικού συμβουλίου για την παιδεία και την κρίση στον Περσικό Κόλπο, δραστηριότητες του δήμου, θέσεις και απόψεις για την παιδεία, για τα προβλήματα των συνοικιών του δήμου Μενεμένης, πολιτιστικά, δραστηριότητες του ΚΑΠΗ κλπ.

• «ΤΑ ΤΟΥ ΕΣΠΕΡΟΥ». Περιοδικό του ΚΑΣΘ «Έσπερος Βυζαντίου», έκδοση ιδιαίτερα προσεγμένη. Στο τρίτο τεύχος ειδήσεις και ρεπορτάζ από τις ποικίλλες δραστηριότητες του «Εσπέρου».

• «ΕΠΙΘΕΩΡΗΣΗ ΤΟΠΙΚΗΣ ΑΥΤΟΔΙΟΙΚΗΣΗΣ», μηνιαία έκδοση της Κεντρικής Ένωσης Δήμων και Κοινοτήτων Ελλάδας (ΚΕΔΚΕ). Στο φύλλο του Φεβρουαρίου, ανάμεσα σε άλλα: α) ΔΕΗ-ΟΤΑ σχέση ηλεκτρισμένη, β) Δήμαρχοι με άδειο πορτοφόλι, γ) Η κρίση του δημοτικού ραδιοφώνου, δ) Συνενώσεις Κοινοτήτων η ισχύς εν τη ενώσει κλπ.

Σ.Σ. Στο φύλλο αυτό και στο ρεπορτάζ με τον τίτλο «Μικροί δήμοι μεγάλα προβλήματα» γίνεται αναφορά και στους δημάρχους Σίνδου και Χαλάστρας, για το οποίο αναφερόμαστε σε άλλη στήλη.

• «ΧΕΛΙΔΟΝΙΑ». Εφημερίδα του Ινστιτούτου Ποδοσφαίρου Θεσ/νίκης, Σποράδων 9Β Θεσ/νίκη, διευθυντής Ε. Μαυρίδης. Αφιέρωμα στα δέκα χρόνια ζωής του Ινστιτούτου.

Ένθετο στην εφημερίδα και βιβλιαράκι με τους «κανόνες και βασικές γνώσεις του ποδοσφαίρου».

• «ΕΠΟΧΕΣ». Τρίμηνη ενημερωτική εφημερίδα. Εκδίδεται από την ΑΕΒΕ Πλαστικά Φερόρ ΕΠΕ Κιλκίς. Διευθυντής Ηλ. Παπαδόπουλος. Στο φύλλο του Φεβρουαρίου ανάμεσα σε άλλα άρθρο με τίτλο «Τα γεωργικά μηχανήματα στην αγροτική οικονομία», άρθρο για την «προστασία του αγροτικού εισοδήματος» κλπ.

• «ΟΙΚΟΤΟΠΙΑ». Δίμηνο περιοδικό, έκδοση «Οικολογίας, Αυτοδιαχείρισης και εναλλακτικής προοπτικής». Διευθυντής Σταύρος Υφαντής. Στο τεύχος του Μαρτίου ανάμεσα σε άλλα άρθρα και ρεπορτάζ όπως «Ο πόλεμος στον κόλπο – Μια οικολογική και όχι μόνο καταστροφή», «Γερμανία, τα αίτια της ήττας των πρασίνων» κλπ.

• «ΣΗΜΕΡΑ-ΑΥΡΙΟ: ΚΥΒΕΡΝΗΣΗ ΚΑΙ ΤΟΠΙΚΗ ΑΥΤΟΔΙΟΙΚΗΣΗ». Αποφάσεις, προτάσεις, πρωτοβουλίες. Έκδοση του Υπουργείου Εσωτερικών.

Στο καλαίσθητο αυτό βιβλιαράκι καταχωρούνται διάφορα άρθρα και ομιλίες του υπουργού εσωτερικών κ. Σωτ. Κούβελα, ενώ η εισαγωγή έχει τίτλο «Θέσεις για την Τοπική Αυτοδιοίκηση, προοπτικές για το 1991», και στη συνέχεια αναφέρονται οι βασικές επιλογές της κυβέρνησης στον τομέα της Τοπικής Αυτοδιοίκησης.

• «ΧΙΛΙΑ ΔΕΝΔΡΑ». Εφημερίδα του Συλλόγου Εθελοντικής Δασοπροστασίας και Πυρόσβεσης. Στο φύλλο του μήνα αυτού (Ιούνιος 1991) ασκείται κριτική για το θέμα της οικοπεδοποίησης από την εταιρία ΚΙΣΣΟΣ Α.Ε. έκτασης στο Χορτιάτη, άρθρο για τη δασοπροστασία με τον τίτλο «Περιμένοντας τους εμπρηστές» και υπότιτλο «Ανέτοιμη η κρατική μηχανή, ενώ η κυβερνητική πολιτική οπλίζει με ισχυρά κίνητρα το χέρι των εμπρηστών».

• «Ο ΚΡΙΚΟΣ». Τρίμηνη εφημερίδα του Α΄ ΚΑΠΗ του δήμου Ηρακλείου Αττικής. Στο φύλλο του πρώτου τριμήνου 1991 άρθρο για τη ρύπανση του περιβάλλοντος με τίτλο «Κραυγή απόγνωσης για τη γη μας», ρεπορτάζ από τις δραστηριότητες και τις εκδηλώσεις του ΚΑΠΗ κλπ.

Ο ΠΡΩΤΟΣ ΚΑΛΟΚΑΙΡΙΝΟΣ ΜΗΝΑΣ

Ιούνιος, ο θεριστής

Η λέξη κλήδονας προέρχεται από την αντίστοιχη αρχαία ελληνική «κληδών» που σημαίνει: σημάδι μαντικό, ενώ υπήρχε στην αρχαιότητα και επώνυμη θεά Κληδών...

Το έθιμο είναι πολύ παλιό και επικρατεί εκτός από την Ελλάδα και σε διάφορες άλλες χώρες. Σχετίζεται με τα μυστικά της τύχης κάθε κοπέλας που ενδιαφέρεται να τα μάθει. Το έθιμο γίνεται προς τιμή του Αη-Γιάννη, που του έχουν δώσει διάφορα ονόματα, με πιο γνωστά τα «Κλήδονας» και «Κλείδωνας», μιας και έχει κλεισμένα τα μυστικά της μοίρας κάθε ανύπαντρης κοπέλας και που αυτή τη μέρα τα... αποκαλύπτει σε όσες θα πηδήσουν τις φωτιές του. Επίσης τον αποκαλούν, όπως είπαμε παραπάνω, «Ριγανά», καθώς και «Λιοτροπιό», «Μελά» κλπ. Σήμερα, λοιπόν, ο Κλήδονας έγινε λαϊκή εκδήλωση, είδος μαντείας, που «τελείται» συνήθως στις 24 Ιουνίου, με εξαίρεση τη Δυτική Μακεδονία που «γιορτάζεται» την... Πρωτομαγιά. Δεν θα επεκταθώ στην περιγραφή του εθίμου σήμερα με την επιφύλαξη να «επανέλθω» έγκαιρα, παραμονή ή τη μέρα τέλεσης του εθίμου. Περιορίζομαι στην «αναφορά» δίστιχων που απαγγέλλονται στη διάρκεια τελετής του εθίμου και τα οποία είναι:

«Κλειδώνουμε τον Κλήδονα με τ' Αϊ-Γιανιού τη χάρη κι όποια 'χει καλό ριζικό, να δώσει να το πάρει».

«Ανοίγουμε τον Κλήδονα με τ' Αϊ-Γιανιού τη χάρη, κι όποια 'χει καλό ριζικό, σήμερα να το πάρει».

«Ανοίξατε τον Κλήδονα με τ' Αϊ-Γιανιού τη χάρη, κι όπου είναι καλορίζικος, κείνος θα να προλάβει».

ΙΣΤΟΡΙΑ...

Ιουνιανά: με την ονομασία αυτή έμειναν γνωστές στην ιστορία οι αιματηρές συγκρούσεις που έγιναν στην Αθήνα από 18-21 Ιουνίου 1863 ανάμεσα στις πολιτικές «παρατάξεις» των «Πεδινών» οπαδών του Π. Κορωναίου. Πρωταγωνιστές ή μάλλον αρχηγοί των αντίπαλων μερίδων ήταν, των μεν «Πεδινών» οι Μακρής, Μίχας, Λεωτσάκος και Παπαδιαμαντόπουλος, ενώ των «Ορεινών» οι Κορωναίος και Δ. Γρίβας...

Αφορμή της διαμάχης υπήρξε ο διορισμός του Κορωναίου ως υπουργού Στρατιωτικών, γεγονός που ξεσήκωσε τους «Πεδινούς», οι οποίοι «συστρατεύοντας» χωροφύλακες, παλιούς ληστές και λιποτάκτες του τάγματος του Λεοτσάκου μπήκαν στην Αθήνα. Επακολούθησαν σφοδρές μάχες σε όλη την πόλη της Αθήνας και ιδιαίτερα στην πλατεία της σημερινής Ομόνοιας, στην Εθνική Τράπεζα, στο Βαρβάκειο και αλλού.

Με την επέμβαση του τότε μητροπολίτη και του αντιπροέδρου της εθνοσυνέλευσης Μεσσηνέζη και με το τελεσίγραφο των τριών δυνάμεων, Ρωσίας, Αγγλίας και Γαλλίας, οι συγκρούσεις σταμάτησαν και οι αντίπαλοι συμφιλιώθηκαν στην πλατεία που από τότε, σε ανάμνηση της συμφιλίωσης, ονομάστηκε πλατεία Ομονοίας.

Πάντως, οι τριήμερες συγκρούσεις ήταν αιματηρές, έχοντας σαν αποτέλεσμα το θάνατο 120 στρατιωτών και πολιτών και τον τραυματισμό 300 περίπου ανθρώπων, ξέχωρα τις υλικές ζημιές που προκλήθηκαν.



ΓΡΑΦΕΙ Ο ΜΙΧΑΛΗΣ ΚΑΡΑΓΙΑΝΝΙΔΗΣ

Αυτά για τον Ιούνιο, τον... Ποντιακό «Κερασινόν», για τον οποίο οι Πόντιοι λένε:

«Έρθεν ο Κερασινόν, τα κεράσαι σον γιαλόν».

«Τη Κερασινού ο ήλον κοκινιζ' άμον το μήλον».

Στο αρχαίο ρωμαϊκό ημερολόγιο ο Ιούνιος (ή Ιούνης) ήταν ο τέταρτος μήνας του χρόνου με 29 ημέρες. Αργότερα «βρέθηκε» στην έκτη θέση «μεγαλύτερος» κατά μία ημέρα, δηλαδή με «ηλικία» 30 ημερών. Κι αυτή τη θέση διατηρεί μέχρι σήμερα. Τον «μεταθέσαν», σα να λέμε, χρονικά 30-31 ημέρες, αλλά του «δώσαν» και «αποζημίωση» μίας ημέρας!...

Για τη λατινογενή ονομασία του υπάρχουν δύο εκδοχές: Σύμφωνα με την πρώτη «νονός» του είναι ο πρώτος ύπατος της Ρώμης Λεύκιος Ιούνιος Βρούτος (Junius Brutus), ενώ η δεύτερη εκδοχή τον θέλει «βαφτισιμιό» της ρωμαϊκής θεάς Γιούνο (ηο), που αντιστοιχούσε με την ελληνική Ήρα και στην οποία ήταν αφιερωμένος.

Ο ίδιος μήνας αντιστοιχεί με το τέλος του αρχαίου ελληνικού Θαργηλιώνα και με τις αρχές του Σκιροφοριώνα. Στις 21-22 Ιουνίου, ο Ήλιος μπαίνει στο ζώδιο του Καρκίνου, οπότε έχουμε το «θερινό ηλιοστάσιο».

Στο θόρειο ημισφαίριο η 21 Ιουνίου είναι η μεγαλύτερη του χρόνου. Είναι ο μήνας του θερισμού και πολλών άλλων γεωργικών εργασιών.

Έχει πολλές ονομασίες — παρατσούκλια— και είναι πιο γνωστός ως «Θεριστής» λόγω του ότι στη διάρκειά του γίνεται ο θερισμός των σιταριών. Στην Άνδρο λέγεται «Ρινιαστής», στα Γρεβενά «Κερασάρης», στη Σωζόπολη «Αγιαννίδης», στην Κάλυμνο «Αλυθτσατσής» κλπ.

ΓΙΟΡΤΕΣ ΚΑΙ ΕΘΙΜΑ...

Εορτολογικά ο Ιούνιος «διαθέτει» πέντε Κυριακές, από τις οποίες τέσσερις (Α', Β', Γ', Δ') του Ματθαίου και μία της Συνάξεως των Αποστόλων. Δύο άλλες γιορτές του «σημαντικές» είναι των Γενεθλίων του Προδρόμου (24-) και Πέτρου και Παύλου των Πρωτοκορυφαίων (29).

ΤΟ ΕΘΙΜΟ ΤΟΥ ΚΛΗΔΩΝΑ...

Στις 24 Ιουνίου, γιορτή των γενεθλίων του Ιωάννου του Προδρόμου (του Αη-Γιάννη του Ριγανά, όπως την ονομάζει ο λαός μας, επειδή εκείνη την ημέρα μαζεύουν τη ρίγανη), γιορτάζεται το έθιμο του Κλήδωνα.

(Αναδημοσίευση από την εφημερίδα «Θεσσαλονίκη» της 1.6.91).

Η ΣΙΝΔΟΣ

Μηνιαία εφημερίδα • Ιδιοκτησία – έκδοση Κοινότητας Σίνδου Θεσ/νίκης • Γραφεία: Κοινοτικό Κατάστημα Σίνδου Θεσ/νίκης • Τηλ. 798.698

ΔΙΕΥΘΥΝΤΗΣ ΣΥΝΤΑΞΗΣ (αρχισυντάκτης), υπεύθυνος ύλης σύμφωνα με το νόμο Ανδρέας Π. Μπαζίνης, Κλεισούρας 13 Θεσσαλονίκη, τηλ. 285.584

ΥΠΕΥΘΥΝΟΙ ΤΥΠΟΓΡΑΦΕΙΟΥ: Νίκος Στράτος, Θεραπευτική Κοινότητα «ΙΘΑΚΗ», Σίνδος, τηλ. 798.139

ΔΙΟΙΚΟΥΣΑ ΕΠΙΤΡΟΠΗ: Κωστ. Θεοφάνης, Παναγ. Αποστάλου, Ιορδ. Δημητριάδης, Νικ. Γλεριδης, Παναγ. Παραδέλης, Κωστ. Χαριζάνος, Ανδρ. Μπαζίνης.

ΦΩΤΟΣΤΟΙΧΕΙΟΘΕΣΙΑ – ΕΚΤΥΠΩΣΗ: Θεραπευτική Κοινότητα «ΙΘΑΚΗ», Σίνδος, τηλ. 798.139 (Σ.Σ. Η εφημερίδα τυπώνεται από την «ΙΘΑΚΗ» σε τιμή κόστους).

ΦΩΤΟΡΕΠΟΡΤΑΖ: Νικ. Καλιαρίδης, Σίνδος.

Διαγραφή προσφυγικών χρεών

Διαγραφή των προσφυγικών χρεών για 19.800 οικογένειες Μικρασιατών έγινε βάση του νόμου 173/6 187 και η απόφαση για την άρση της υποθήκης θα βγει σε κάθε οικογένεια χωριστά.

Για περισσότερες πληροφορίες οι ενδιαφερόμενοι μπορούν ν' απευθύνονται στο τηλέφωνο 233-610 ή στα γραφεία της ένωσης Σμυρναίων - Μικρασιατών, Ερμού 57, κάθε Τρίτη και Πέμπτη 7-9 μ.μ.

ΜΑΤΙΕΣ ΣΤΑ ΓΕΓΟΝΟΤΑ ΤΟΥ ΜΗΝΑ

Η πίκρα της προσφυγιάς...



Αβαστάχτη η πίκρα της προσφυγιάς και αβαστάχτος ο πόνος που δίνει στον αναγνώστη η φωτογραφία αυτή. Είναι μια τραγική στιγμή ενός πρόσφυγα από την Αλβανία που χωρίς πατρίδα, χωρίς Σουλειά, χωρίς ανθρώπινη στήριξη και χωρίς περίθαλψη από την κοινωνία, ακουμπάει τον πόνο του και την απελπισμένη μοναξιά του σε ένα πεζοδρόμιο της Θεσσαλονίκης. Ο τίτλος της φωτογραφίας θα μπορούσε να 'ναι «Ζητείται ανθρωπιά»...

ΑΝΑΜΝΗΣΕΙΣ ΑΠΟ ΤΑ ΠΕΡΑΣΜΕΝΑ

Το πρώτο αυτοκίνητο στη Σίνδο!

Υπάρχουν κάποια γεγονότα στη ζωή του ανθρώπου, τα οποία τον σημαδεύουν για την υπόλοιπη ζωή του. Η Σίνδος, το παλιό αγροτικό χωριό, είχε εντελώς διαφορετικό χαρακτήρα στο παρελθόν.

Το πρώτο γεγονός που άλλαξε τον τρόπο ζωής των κατοίκων και έμεινε ιστορικό, συνέβη το 1936. Τότε, ο Γεώργιος Αρβανιτίδης, γνωστός σε όλους μας με το παρατσούκλι «Μαγκούφης», έφερε στη Σίνδο το πρώτο αυτοκίνητο. Το αυτοκίνητο αυτό ήταν της τεχνολογικής περιόδου του 1925, τύπου γκαζοζέν, από αυτό τα ελάχιστα που υπήρχαν στις μεγάλες πόλεις της Ελλάδας. Έτσι ξεκίνησε η πρώτη συγκοινωνιακή σύνδεση με τη Θεσσαλονίκη, αφαιρώντας την εργασία από τους δύο Σινδιώτες Καρακίτσο Παναγιώτη και Γκαλιάνη Στέλιο, οι οποίοι με τα κάρα τους μετέφεραν τους κατοίκους για ψώνια στην πόλη.

Η αφετηρία βρισκόταν στη σημερινή κεντρική πλατεία, όπου ήταν το καφενείο του Μανώλη του Μυλωνίδη, το οποίο δεν υπάρχει σήμερα. Το αυτοκίνητο ακολουθούσε το δρόμο προς τα βόρεια, ξεκινώντας το μακρύ του ταξίδι. Αυτό ήταν τόσο κουραστικό, λόγω της εξαιρετικά κακής κατάστασης του δρόμου, αλλά ταυτόχρονα και τόσο καλό από τα πολλά καλαμπούρια που λέγονταν κατά τη διαδρομή. Το μεγαλύτερο πρόβλημα της διαδρομής ήταν η ανάβαση της ανηφόρας στη θέση «Σαμλί», εκεί που

ΓΡΑΦΕΙ Ο ΑΛΕΚΟΣ ΑΠΟΣΤΟΛΟΥ

σήμερα υπάρχει το στρατόπεδο. Το μεγαλύτερο καλαμπούρι γινόταν εκεί, από τους φίλους του μπαρμπα-Γιώργου που ήταν και τακτικοί του πελάτες: από τον Αθηνόδωρο Τσουμπάρη, από τον Ιωαννίδη τον Κώστα, από τον Θωμόπουλο Αβραάμ και περισσότερο από όλους από τον Μιχάλη τον Μπέκα. Όλοι αυτοί κατέβαιναν, τον βοηθούσαν γυρίζοντας τη μικρή μανιβέλα, ώστε να ανάψουν τα κάρβουνα, να παραχθεί γκάζι και να ξεκινήσει το αυτοκίνητο. Η συγκοινωνιακή αυτή γραμμή κράτησε μέχρι τον πόλεμο, οπότε σταμάτησε καθε κίνηση.

Μετά την κατοχή από τους Γερμανούς, ο μπαρμπα-Γιώργος επανήλθε και πάλι δυναμικά, φέρνοντας ένα αυτοκίνητο «νέας» τεχνολογίας, αυτή τη φορά βενζινοκίνητο. Οι Σινδιώτες το ονόμασαν «Χειμάρα» (από το όνομα πλοίου που βύθισαν οι Ιταλοί στον πόλεμο), αρχίζοντας εκ νέου τη σύνδεση της Σίνδου με την πόλη. Με το αυτοκίνητο αυτό δέθηκαν γενιές και γενιές, που σήμερα διαβάζοντας θα θυμηθούν περιπέτειες που για ώρες θα μπορούσε να διηγείται κανείς: την ατέλειωτη σκόνη, τη «σκαλαμαρία» δηλαδή το σκαρφάλωμα στην πίσω σκάρα του αυτοκινήτου, ενώ αυτό κινούνταν. Εμείς που τότε ήμασταν μικροί μαθητές, θα μπορούσαμε να θυμηθούμε τις βόλτες γύρω και μέσα στο χωριό την ημέρα του Πάσχα, πράγμα που κράτησε αρκετά χρόνια. Η τιμή που πληρώναμε ήταν ένα κόκκινο πασχαλινό... αυγό!

Οι βόλτες αυτές ήταν η μεγαλύτερη χαρά και απόλαυση για μας. Μαζί μας θα θυμηθούν τη διαδρομή και αρκετοί από τους επισκέπτες την ημέρα της πρωτομαγιάς, τους οποίους ο μπαρμπα-Γιώργος μετέφερε με το αυτοκίνητό του, από το σιδηροδρομικό σταθμό στα Καραγάτσια, όλη τη μέρα, για να γιορτάσουν την Πρωτομαγιά. Το ίδιο γινόταν με τους μαθητές πολλών γυμνασίων της Θεσσαλονίκης: οι τακτικότεροι επισκέπτες ήταν τα γυμνάσια ΔΕΛΑΣΑΛ, ΚΑΛΑΜΑΡΙ, καθώς και το Τέταρτο γυμνάσιο.

Αν και λίγοι έχουν απομείνει από τη γενιά της εποχής, που παλικάρια τότε δέθηκαν με το πρώτο εκείνο αυτοκίνητο, παρόλη την ταλαιπωρία, θα θυμηθούν με νοσταλγία μαζί μας τον κατσοπύφη μπαρμπα-Γιώργο.

ΑΛΕΚΟΣ ΑΠΟΣΤΟΛΟΥ

Ειδιοτολές

Γιατί δεν δίνεται σε χρήση η νέα γέφυρα του Γαλλικού;

Η ανατολική πλευρά της Θεσσαλονίκης, κανείς δεν πρέπει να παραπονείται, μια που συνδέεται με τον μεγαλύτερο τουριστικό πνεύμονα, την Χαλκιδική, διαθέτει πυκνό δίκτυο, καθόλα σύγχρονων οδικών αρτηριών, και απευθείας και περιφερειακώς. Η δυτική όμως πύλη, που τον χειμώνα παρουσιάζει απείρως μεγαλύτερη κυκλοφορία, και που συνδέει την συμπρωτεύουσα με την κεντρο-δυτική Μακεδονία, και τις πόλεις Βέροια, Νάουσα, Έδεσσα, Φλώρινα, Κοζάνη, Καστοριά και Γρεβενά; Εδώ παρουσιάζεται ανάγλυφη η περίεργη νοοτροπία των αρμοδίων, και ας μην προσπαθήσουν να δικαιολογηθούν. Ενώ δηλαδή έχουμε φάει το βόδι, σκοντάφτουμε στην ουρά!

Συγκεκριμένα: Ενώ η υπερσύγχρονη γέφυρα του Αξιού μας απήλλαξε από την χλεύη των ξένων αλλά και γηγενών, διότι επί 50 χρόνια, τα οχήματα στάθμευαν, μερικές φορές ώρες ολόκληρες, στις δύο αντίθετες πλευρές της παλαιάς γέφυρας και τώρα κυλούν ανεμπόδιστα στον προορισμό τους από την τόσο ωραία καινούργια, ένα μικρό εμπόδιο, σημαντικό όμως ως προς την καθυστέρηση της διαδρομής, εξακολουθεί να ταλαιπωρεί χρόνια τώρα, χωρίς καμία αιτία, την ομαλή και ταχεία διακίνηση των πάσης φύσεως οχημάτων, που συνοστίζονται και δημιουργείται χάος στο στενότατό της εύρος! Πρόκειται για την παμπάλαιη πέτρινη γέφυρα του Γαλλικού, που όπως έγραψα άλλοτε, ίσως η κατασκευή της να ανάγεται στην εποχή που τα ελληνικά στρατεύματα κατελάμβαναν την Βόρειο Ήπειρο, το 1913! Η όλη εμφάνισή της σήμερα θυμίζει το παλιό ρητό «Πλίνθοι τε και κέραμοι ατάκτως ερριμμένα»! Καθυστερεί λοιπόν αφάνταστα τη διαδρομή, δυσανασχετεί τους επιβάτες των οχημάτων, που στο σημείο αυτό ρωτούν έκπληκτοι το υπ. Δημ. Έργων, αλλά και στην εδώ Τεχν. Υπηρεσία του υπ. Βορ. Ελλάδος. Εδώ και τρία τουλάχιστον χρόνια, εγγύτατα της παλαιάς, είναι καθ' όλα έτοιμη η καινούργια υπερσύγχρονη Γέφυρα του Γαλλικού, μένει όμως αχρησιμοποίητη, διότι καθυστερεί η αμφίπλευρη κρασπέδωσή της! Μια δηλαδή τόσο σημαντική μικροεκκρεμότητα, που σ' ένα δύο μήνες, και με ελάχιστο κόστος εξαλείφεται!

Ερωτούν: «Τι περιμένουν, λοιπόν, και δεν κρασπεδώνουν;». Δεν φαντάζομαι να τους απασχολεί η δαπάνη (χαρά στο πράγμα) για την απαλλοτρίωση ενός στρέμματος χωραφιού γεμάτο ξηράγκαθα!!! Επιτέλους χορό δισεκατομμυρίων απερρόφησαν και απορροφούν οι ανισόπεδοι κόμβοι, άνοιγμα νέων λεωφόρων κλπ. η Αθήνα και το Λεκανοπέδιο της Αττικής, καιρός να διαθέσουν και ολίγα ψίχουλα για να τεθεί αμέσως σε κυκλοφορία η νέα έτοιμη 100% καθόλα γέφυρα του Γαλλικού, που συνδέει την συμπρωτεύουσα με έξι (6) νομούς της κεντρικής και ιδία της τόσο υποβαθμισμένης δυτικής Μακεδονίας.

ΘΕΜ. ΛΙΑΝΗΣ
Επίτιμος δημότης
Φλώρινας

ΑΠΑΛΛΑΓΕΙΤΕ ΟΣΟ ΕΙΝΑΙ ΚΑΙΡΟΣ

Κόψτε το άτιμο το τσιγάρο

Πολυάριθμες διεθνείς μελέτες αποδεικνύουν ότι η οικογένεια είναι το «λίκνο» της κακιάς συνήθειας του καπνίσματος. Και, φυσικά, το ζωντανό παράδειγμα μετράει πολύ περισσότερο από τις απαγορεύσεις.

Της ΑΝΝΑΣ ΟΛΙΒΕΡΙ ΦΕΡΑΡΙΣ στην Ιταλική εφημερίδα «Κοριέρα Ντέλα Σέρα»

Η σχέση που υπάρχει ανάμεσα στο τσιγάρο και μερικές μορφές καρκίνου, καθώς και τις καρδιαγγειακές διαταραχές, το εμφύσημα και τις χρόνιες βρογχίτιδες, είναι ένας από τους λόγους που κατορθώνει να πείθει έναν σχετικά ικανοποιητικό αριθμό καπνιστών, ακόμα και από τους πιο μανιώδεις, για την αναγκαιότητα να κόψουν αυτήν την κακιά συνήθεια. Αλλά εάν ανάμεσα στους ενήλικες καπνιστές βρίσκονται κάποιοι που ανησυχούν τόσο για τη δική τους υγεία όσο και για των άλλων, δεν μπορεί να ισχύει το ίδιο και για τους νέους, οι οποίοι δεν φαίνεται να δίνουν και μεγάλη σημασία σε τέτοιους είδους προβλήματα.

Στην προσπάθειά τους να εντοπίσουν τους ψυχολογικούς παράγοντες που κάνουν ελκυστική τη συνήθεια του καπνίσματος σε ένα νέο άτομο και άρα να καταλάβουν με ποιο τρόπο πρέπει να επέμβουν για να το αποθαρρύνουν, οι ψυχολόγοι διαφόρων χωρών διεξήγαγαν κατά την τελευταία 30ετία πληθώρα επιστημονικών ερευνών.

Σύμφωνα με αυτές τις έρευνες (25 συνολικά) που δημοσιεύθηκαν από τον διεθνή Τύπο, φαίνεται ότι οι νέοι που εξετάσθηκαν σε αυτή τη χρονική περίοδο —καπνιστές και μη από δέκα έως και 19 χρόνων— είναι περισσότεροι από 83.000. Από τον έλεγχο των στοιχείων προκύπτει ότι οι συνομήλικοί τους, οι γονείς και τα μεγαλύτερα αδέλφια, είναι τα πρόσωπα που τους έχουν επηρεάσει σημαντικά στο να γίνουν ή να μην γίνουν καπνιστές. Επιπλέον ότι η επιρροή που έχουν οι φίλοι εκτός σπιτιού δεν είναι μεγαλύτερη (και μερικές φορές είναι μικρότερη) από αυτήν που ασκούν γενικά οι γονείς και οι συγγενείς που ζουν μαζί τους στο ίδιο σπίτι.

ΑΛΛΟ ΣΤΟΙΧΕΙΟ

Ένα άλλο ενδιαφέρον στοιχείο αφορά τη διαφορά που υπάρχει ανάμεσα στα παιδιά και τους εφήβους. Έτσι, τα μικρότερης ηλικίας παιδιά (10 έως και 13 χρόνων) κατευθύνονται περισσότερο από τους γονείς τους και επηρεάζονται περισσότερο από τις απαγορεύσεις τους σε ό,τι αφορά το κάπνισμα. Στην περίπτωση όμως των εφήβων (από 14 έως και 19 χρόνων) αυτό που τους επηρεάζει περισσότερο και με καθοριστικό τρόπο είναι τα διάφορα «συγκεκριμένα πρότυπα»: Οι συζητήσεις και οι απαγορεύσεις των γονιών τους μετράνε λιγότερο από το παράδειγμα που δίνουν οι ίδιοι στα παιδιά τους καθημερινά, με το να καπνίζουν ή να απεχθάνονται το κάπνισμα.

Προκύπτει ότι:

α) Οι έφηβοι που καπνίζουν έχουν συχνά φίλους που καπνίζουν.

β) Ο αριθμός των εφήβων και των παιδιών που καπνίζουν είναι σαφώς πολύ μεγαλύτερος μέσα σε εκείνες τις οικογένειες στις οποίες ένας ή και περισσότεροι ενήλικες καπνίζουν.

Το γεγονός ότι οι νέοι επηρεάζονται από το καθημερινό παράδειγμα που τους προσφέρουν οι γονείς τους και ότι καπνίζουν περισσότερο εκείνοι οι νέοι των οποίων οι γονείς είναι καπνιστές, οδήγησε κάποιους ερευνητές να υποθέσουν ότι τα παιδιά των καπνιστών θα επηρεάζονται και

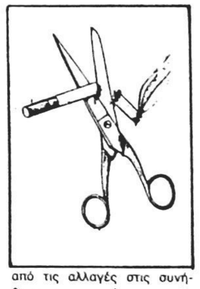

από τις αλλαγές στις συνήθειες των γονιών τους. Σε πρόσφατη έρευνα, μια ομάδα επιστημόνων αυστραλιανού πανεπιστημίου κατόρθωσε να αποδείξει ότι η ροπή προς το κάπνισμα μειώνεται αισθητά ανάμεσα σε εκείνους τους νέους οι οποίοι ανήκουν σε οικογένεια όπου ένας ή και οι δύο γονείς κατόρθωσαν να κόψουν το κάπνισμα.

Ο αριθμός των παιδιών και των εφήβων καπνιστών σε αυτές τις οικογένειες είναι πραγματικά μικρός, δηλαδή ίδιος με εκείνον των νέων που ανήκουν σε οικογένειες μη καπνιστών. Φαίνεται λοιπόν καθαρά ότι ένας ενήλικας συγγενής που κόβει το κάπνισμα, λειτουργεί σαν «καλό» παράδειγμα για ένα νέο. Είναι το ζωντανό παράδειγμα που τον οδηγεί στο να σκεφτεί γύρω από τους κινδύνους που θα διατρέχει η υγεία του, αλλά και η υγεία των γύρω του, αν καπνίζει.

Όλα τα παραπάνω θα πρέπει να ενθαρρύνουν εκείνους τους γονείς οι οποίοι ήδη σκέφτονται να κόψουν το κάπνισμα, αναλογιζόμενοι, συν τοις άλλοις και την υγεία των παιδιών τους.

Στις 5 Ιουλίου δικάζεται ο δήμαρχος Ευόσμου

Στις 5 Ιουλίου προσδιορίσθηκε να γίνει η δίκη του δημάρχου Ευόσμου Παναγιώτη Αλεξανδρίδη από το τριμελές πλημμελειοδικείο της Θεσσαλονίκης.

Κατηγορείται για παρακώλυση συγκοινωνιών, καθώς και παράβαση του κώδικα οδικής κυκλοφορίας επειδή το πρώτο δεκαπενθήμερο του Μαρτίου χρησιμοποιώντας απορριμματοφόρο όχημα του δήμου προέβη σε συνεχή κατάληψη του οδοστρώματος της οδού που οδηγεί στην πύλη της αποθήκης του ΟΔΔΥ. Με τον τρόπο αυτό είχε αποκλεισθεί εντελώς η κυκλοφορία των κατευθυνομένων προς την πύλη της αποθήκης οχημάτων που πρόκειται να εκτεθούν σε δημοπρασία.

Ο κ. Αλεξανδρίδης παραπέμφθηκε σε δίκη μετά τη σχετική καταγγελία από τον ΟΔΔΥ και με απευθείας κλήση από τον εισαγγελέα κ. Δ. Παπαγεωργίου. Να σημειωθεί ότι ο δήμαρχος με τον παραπάνω τρόπο ζητεί την απομάκρυνση από τον Εύοσμο των εγκαταστάσεων του ΟΔΔΥ, ισχυριζόμενος ότι ρυπαίνεται το περιβάλλον. Εκ μέρους του ΟΔΔΥ υπάρχει η διαβεβαίωση ότι η μετεγκατάσταση στις νέες εγκαταστάσεις της Σίνδου θα γίνει ώς το τέλος του χρόνου.

ΦΡΟΝΤΙΣΤΗΡΙΟ ΜΕΣΗΣ ΕΚΠΑΙΔΕΥΣΗΣ

της μαθηματικού ΛΙΤΣΑΣ ΓΚΛΑΒΕΡΗ

- Μαθηματικά - Φυσική - Χημεία - Φιλολογικά
- Ολιγομελή τμήματα Γυμνασίου - Λυκείου
- Κλειστά τμήματα Δ΄ δέσμης

Εγγραφές καθημερινά 4-9 μ.μ.

Οδός Κύπρου
Κεντρική Πλατεία Σίνδου (πρώην Αγγλικά Ράπτη)
798 884
798 361

Το Δημοτικό συμβούλιο συνεδριάζει

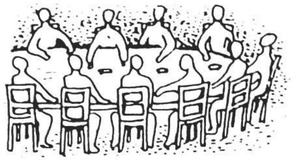

ΣΥΝΕΔΡΙΑΣΗ 29.4.91

Τη Δευτέρα 29 Απριλίου συνεδρίασε το δημοτικό συμβούλιο του δήμου μας το οποίο ανάμεσα σε άλλα συζήτησε και πήρε αποφάσεις και για τα παρακάτω θέματα:

• Απεφάσισε την εκτέλεση του έργου «κατασκευή αρδευτικού δικτύου» με απευθείας ανάθεση στον εργολάβο διατρήσεων εδάφους κ. Ιωάν. Γκιπατίδη και ψήφισε πίστωση 354.000 δρχ. για την πληρωμή της δαπάνης εκτέλεσης του έργου.

Στη σχετική με το θέμα εισήγηση του προέδρου του δημοτικού συμβουλίου αναφέρονταν ότι οι εργαστηριακές αναλύσεις του νερού της νέας γεώτρησης που έχει ανορυχθεί στο σημείο της σιδηροδρομικής γραμμής και της οδού Γοργοτοπάμου, απέδειξαν ότι το νερό δεν είναι κατάλληλο για πόσιμο. Συνεπώς για την εκμετάλλευση του νερού αυτού για αρδευτικούς σκοπούς πρέπει να κατασκευασθεί δίκτυο με σωλήνες και να ανοιχθεί από στο σημείο της σιδηροδρομικής γραμμής, για τη διάνοιξη της οποίας ο κ. Ιωάν. Γκιπατίδης διαθέτει ειδικά μηχανήματα. Οι εργασίες που θα εκτελεσθούν —αναφέρεται στην απόφαση του δημοτικού συμβουλίου— είναι: διάτρηση του εδάφους και διάνοιξη οπής διαμέτρου 16 ιντσών και μήκους 72 μέτρων και σε βάθος 1,5-2 μέτρων.

• Το δημοτικό συμβούλιο γνωμοδότησε (κατά πλειοψηφία) υπέρ της παραχώρησης στον φιλοπροοδευτικό Σύλλογο «Ομόνοια» Σίνδου διαθέσιμου οικοπέδου έκτασης 304 τετρ. μέτρων που βρίσκεται στο 63 ΟΤ και είναι χαρακτηρισμένο ως οικόπεδο «για αθλητικό σύλλογο».

• Το δημοτικό συμβούλιο απεφάσισε να γίνει μερική μετατόπιση και επέκταση της λαϊκής αγοράς η οποία στο εξής θα λειτουργεί στα εξής σημεία:

Στην οδό Αλ. Παπάγου: Από την γωνία Κοιμήσεως Θεοτόκου μέχρι το σημείο επί της Αλ. Παπάγου που τελειώνει το οικόπεδο του Μήλια Ιωάννη.

Στην οδό Κοιμήσεως Θεοτόκου: Από το σημείο τομής των οικοπέδων Καραγεωργιάδη - Τόσκα μέχρι το σημείο που αρχίζει η καφετέρια του Μήλια Στυλιανού.

Η λειτουργία της Λαϊκής Αγοράς θα γίνει δοκιμαστικά για διάστημα δύο (2) μηνών προκειμένου να εξαχθούν συμπεράσματα τα οποία θα καθορίσουν ανάλογα τη διατήρηση ή μη της υπάρχουσας κατάστασης.

Το θέμα ανέκυψε ύστερα από διαμαρτυρίες των κατοίκων της οδού Αλ. Παπάγου, οι οποίοι ανέφεραν ότι η λειτουργία της λαϊκής αγοράς προκαλούσε σ' αυτούς διάφορα προβλήματα.

• Το δημοτικό συμβούλιο συγκρότησε επιτροπή από τους δημοτικούς συμβούλους κ.κ. Νικόλ. Νταλαναγιώτη, Ιωάν. Πετρίδη, Κωστ. Χαριζάνο και Παναγ. Παραδέλη, καθώς και από τον υπάλληλο της Τεχνικής Υπηρεσίας του δήμου κ. Παναγ. Ζάμπο.

Έργο της επιτροπής είναι να ερευνήσει τις αυθαίρετες καταλήψεις κοινόχρηστων εκτάσεων από διάφορους ιδιώτες και να επιβάλει τις νόμιμες κυρώσεις σε όσους κάνουν αυθαίρετη χρήση των εκτάσεων αυτών.

Παράταση υπογραφής της πράξης εφαρμογής

• Το δημοτικό συμβούλιο απεφάσισε να ζητηθεί από τον νομάρχη Θεσ/νίκης παράταση του χρόνου της υπογραφής της πράξης εφαρμογής του σχεδίου πόλεως Σίνδου για ένα μήνα με το σκοπό να διευκρινιστεί στο μεταξύ από το ΥΠΕΧΩΔΕ εάν προτίθεται το υπουργείο αυτό να προβεί σε τροποποίηση διατάξεων του νόμου 1337/83 και πότε.

Τη λήψη της απόφασης αυτής από το δημοτικό συμβούλιο ζήτησαν με αιτήσεις τους αρκετοί κάτοικοι οι οποίοι θεωρούν ότι θίγονται με την πράξη εφαρμογής του σχεδίου, επειδή η εισφορά σε γη και σε χρήμα είναι μεγάλη.

Η επιτροπή επιλογής αρνήθηκε πεισματικά να τροποποιήσει την άδικη απόφασή της

ΕΝΤΟΝΗ ΑΝΤΙΔΡΑΣΗ ΤΗΣ ΔΗΜΟΤΙΚΗΣ ΜΑΣ ΑΡΧΗΣ ΚΑΤΑ ΤΗΣ ΑΠΟΦΑΣΗΣ ΤΗΣ ΕΠΙΤΡΟΠΗΣ ΕΠΙΛΟΓΗΣ ΝΑ ΠΡΟΣΛΗΦΘΕΙ ΣΤΟ ΔΗΜΟ ΜΑΣ ΜΗ ΣΙΝΔΙΩΤΗΣ

Στην πρόσληψη τριών υπαλλήλων για την κάλυψη ισάριθμων κενών οργανικών θέσεων προέβη ο δήμος Σίνδου, με απόφαση του δημάρχου κ. Κωστ. Θεοφάνη.

Πρόκειται για έναν κλητήρα - θυρωρό - υπάλληλο γενικών καθηκόντων (θέση για την οποία προσελήφθη ο Σινδιώτης κ. Κυριάκος Δαλκίδης του Ιωάννου), και για δύο εργάτες καθαριότητας (θέσεις για τις οποίες προσλήφθηκαν οι κ.κ. Εμμανουήλ Φλιάκας του Κων/νου, κάτοικος Σίνδου και Κων/νος Σουρουπίδης του γερβασίου που κατάγεται από το χωριό Λευκότοπος Σερρών και διαμένει στη Θεσ/νίκη).

ΠΟΙΟΙ ΥΠΕΒΑΛΑΝ ΑΙΤΗΣΕΙΣ

Σημειώνεται ότι για τη θέση του κλητήρα υποβλήθηκαν συνολικά 17 αιτήσεις, από τους αιτούντες δε οι 16 ήταν Σινδιώτες και ο ένας μη Σινδιώτης. Προσελήφθη ο Σινδιώτης κ. Κυρ. Δαλκίδης.

Συγκεκριμένα αιτήσεις υπέβαλαν οι παρακάτω, με τη σειρά που αναφέρονται στο πρακτικό της Επιτροπής Επιλογής του νομού:

1. Αμοιράνης Φώτιος του Αλεξάνδρου, γεννήθηκε το 1961 στη Θεσσαλονίκη, κατοικεί στη Σίνδο και είναι γραμμένος στο Μ.Α. Σίνδου με αριθ. 26, έχει απολυτήριο Δημοτικού Σχολείου.

2. Αποστόλου Αναστάσιος του Μιλτιάδη, γεννήθηκε το 1966 στη Θεσσαλονίκη, κατοικεί στη Σίνδο και είναι γραμμένος στο Μ.Α Σίνδου με αριθ. 2, έχει απολυτήριο Δημοτικού Σχολείου.

3. Γεωργιτσόπουλος Γεώργιος του Νικολάου, γεννήθηκε το 1960 στη Θεσσαλονίκη, κατοικεί στη Σίνδο και είναι γραμμένος στο Μ.Α. Σίνδου με αριθ. 13, έχει απολυτήριο Δημοτικού Σχολείου.

4. Δαδής Δημήτριος του Ηλία, γεννήθηκε το 1968 στη Θεσσαλονίκη, κατοικεί στη Σίνδο και είναι γραμμένος στο Μ.Α. Σίνδου με αριθ. 6, έχει απολυτήριο Δημοτικού Σχολείου.

5. Δαλκίδης Κυριάκος του Ιωάννη, γεννήθηκε το 1961 στη Σίνδο, κατοικεί στη Σίνδο και είναι γραμμένος στο Μ.Α. Σίνδου με αριθ. 12, έχει απολυτήριο Δημοτικού Σχολείου.

6. Θεοφυλάκης Δημήτριος του Παναγιώτη, γεννήθηκε το 1966, κατοικεί στη Σίνδο και είναι γραμμένος στο Μ.Α. Σίνδου με αριθ. 13, έχει απολυτήριο Δημοτικού Σχολείου.

7. Κουλιούρης Γεώργιος του Κωνσταντίνου, γεννήθηκε το 1957, κατοικεί στη Σίνδο και είναι γραμμένος στο Μ.Α. Σίνδου με αριθ. 15, έχει απολυτήριο Δημοτικού Σχολείου.

8. Κωστόπουλος Δημήτριος του Ανέστη, γεννήθηκε το 1964 στη Θεσσαλονίκη, κατοικεί στον Άγ. Αθανάσιο και είναι γραμμένος στο Μ.Α. Αγ. Αθανασίου με αριθ. 14, έχει απολυτήριο Δημοτικού Σχολείου.

9. Μάμος Δημήτριος του Βασιλείου, γεννήθηκε το 1969, κατοικεί στη Σίνδο, είναι γραμμένος στο Μ.Α. Σίνδου με αριθ. 23, έχει απολυτήριο Δημοτικού Σχολείου.

10. Μιχαήλογλου Στυλιανός του Σοφοκλή, γεννήθηκε στη Θεσσαλονίκη το 1970, κατοικεί στη Σίνδο, είναι γραμμένος στο Μ.Α. Σίνδου με αριθ. 23, έχει απολυτήριο Δημοτικού Σχολείου.

11. Μοσχόπουλος Στυλιανός του Γεράσιμου, γεννήθηκε στη Σίνδο το 1963, κατοικεί στη Σίνδο, είναι γραμμένος στο Μ.Α. Σίνδου, με αριθ. 13, έχει απολυτήριο Δημοτικού Σχολείου.

12. Μπαξεβανίδης Ευάγγελος του Θεοδώρου, γεννήθηκε στη Σίνδο το 1959, κατοικεί στη Σίνδο, είναι γραμμένος στο Μ.Α. Σίνδου με αριθ. 19, έχει απολυτήριο Δημοτικού Σχολείου.

13. Παπαλάνης Πολύβιος του Κωνταντίνου, γεννήθηκε στη Σίνδο το 1962, κατοικεί στη Σίνδο, είναι γραμμένος στο Μ.Α. Σίνδου με αριθ. 26, έχει απολυτήριο Δημοτικού Σχολείου.

14. Πετρίδης Κων/νος του Κυριάκου, γεννήθηκε το 1956 στη Σίνδο, κατοικεί στη Σίνδο, είναι γραμμένος στο Μ.Α. Σίνδου με αριθ. 25, έχει απολυτήριο Δημοτικού Σχολείου.

15. Τόσκας Νικόλαος-Στέργιος του Αλεξάνδρου, γεννήθηκε το 1969, κατοικεί στη Σίνδο, είναι γραμμένος στο Μ.Α. Σίνδου με αριθ. 52, έχει απολυτήριο Δημοτικού Σχολείου.

16. Τσιούγκας Δημήτριος του Κυριάκου, γεννήθηκε το 1968, κατοικεί στη Σίνδο, είναι γραμμένος στο Μ.Α. Σίνδου με αριθ. 50, έχει απολυτήριο Δημοτικού Σχολείου.

17. Φλιάκας Εμμανουήλ του Κων/νου, γεννήθηκε στη Σίνδο το 1963, κατοικεί στη Σίνδο και είναι γραμμένος στο Μ.Α. Σίνδου με αριθ. 43, έχει απολυτήριο Δημοτικού Σχολείου.

Η ΣΥΝΘΕΣΗ ΤΗΣ ΕΠΙΤΡΟΠΗΣ

Η Επιτροπή Επιλογής των υποψηφίων για την κατάληψη των τριών κενών θέσεων στο δήμο Σίνδου, συστήθηκε με απόφαση του νομάρχη Θεσ/νίκης στις 14.11.90 και αποτελέσθηκε από τους εξής:

α) Αποστολάκη Βαρβάρα, υπάλληλο Δ/νσης Εσωτερικών Κλάδου ΠΕ1 με βαθμό Α΄ ως Πρόεδρος.

β) Κεχαγιά Αλέξανδρο, Γραμματέα Κοινότητας Λαγκαδικίων του Κλάδου ΔΕ1 με βαθμό Α΄ ως μέλος.

γ) Βασιλειάδη Ελευθέριο, Γραμματέα της Κοινότητας Ωραιοκάστρου του Κλάδου ΔΕ1 με βαθμό Α΄ ως μέλος, ενώ γραμματέας της Επιτροπής ήταν ο υπάλληλος του δήμου Σίνδου κ. Ευστάθ. Καραντζίδης, ο οποίος και συνέταξε τα πρακτικά των αποφάσεων της Επιτροπής.

ΔΕΚΤΕΣ ΟΛΕΣ ΟΙ ΑΙΤΗΣΕΙΣ

Η επιτροπή συνεδρίασε στις 6 Δεκεμβρίου 1990 στο Νομαρχιακό Κατάστημα Θεσ/νίκης και όπως αναφέρεται στο αριθ. 1 πρακτικό της έκανε δεκτές όλες τις αιτήσεις των υποψηφίων για την κατάληψη των δύο θέσεων των εργατών καθαριότητας, καθώς και όλες τις αιτήσεις των υποψηφίων για την κατάληψη της θέσης του κλητήρα, εκτός από την αίτηση του Στυλιανού Μιχαήλογλου του Σοφοκλή για τον λόγο ότι γεννήθηκε το έτος 1970 και δεν έχει το προβλεπόμενο όριο ηλικίας για τη συμμετοχή του.

ΤΑ ΚΡΙΤΗΡΙΑ ΤΗΣ ΕΠΙΛΟΓΗΣ

Στις 24 Ιανουαρίου 1990 συνεδρίασε και πάλι η επιτροπή και επέλεξε για μεν τη θέση του κλητήρα τον Σινδιώτη Κυριάκο Δαλκίδη, για δε τις δύο θέσεις των εργατών καθαριότητας τους Εμμ. Φλιάκα, κάτοικο Σίνδου και Κωστ. Σουρουπίδη μη Σινδιώτη, κάτοικο Θεσ/νίκης.

Στο σχετικό πρακτικό (αριθ. 2) της Επιτροπής, αναφέρονται επί λέξει τα εξής σχετικά με τα κριτήρια με τα οποία έγινε η επιλογή:

1. Η Επιτροπή για την καταλληλότητα και την επιλογή του Δαλκίδη Κυριάκου του Ιωάννη και της Βασιλείας για την μία (1) θέση του Κλάδου ΥΕ1 Κλητήρων - Θυρωρών - Γενικών καθηκόντων, έλαβε υπόψη της τα εξής κριτήρια:

Ότι είναι μόνιμος κάτοικος και Δημότης Σίνδου.

Έχει εκτός από το απολυτήριο του Δημοτικού Σχολείου και στοιχειώδεις γνώσεις Τεχνολόγου Μηχανολόγου - Ηλεκτρολόγου, οι οποίες κρίνονται χρήσιμες για την εκτέλεση των καθηκόντων της θέσης.

Μ.Α Σίνδου με αριθ. 43, είναι άγαμος, έχει απολυτήριο Δημοτικού Σχολείου.

Επισημάνσεις

Εξώδικος στον ΟΑΣΘ για τα στέγαστρα!

Αξίζει να σημειωθεί το γεγονός αυτό, γιατί συμβαίνει για πρώτη φορά.

Ο Δήμος Σταυρουπόλης επέδωσε εξώδικο πρόσκληση στη διοίκηση του ΟΑΣΘ με την οποία τον καλεί να τοποθετήσει αμέσως στέγαστρα στις στάσεις των λεωφορείων, πράγμα για το οποίο υποχρεούται. Φυσικά, στην ενέργειά του αυτή κατέληξε ο δήμος Σταυρούπολης ύστερα από επανειλημμένες εκκλήσεις στη διοίκηση του ΟΑΣΘ, οι οποίες όμως δεν είχαν κανένα αποτέλεσμα. Όπως δήλωσε ο δήμαρχος της Σταυρούπολης κ. Σπ. Μπαρούτας: «Η διοίκηση του ΟΑΣΘ, με βάση το άρθρο 14 του νόμου που διέπει τη λειτουργία του οργανισμού, είναι υποχρεωμένη να μεριμνήσει για την τοποθέτηση στεγάστρων στις στάσεις, πράγμα που δεν γίνεται, για λόγους που δεν γνωρίζουμε αλλά και που δεν μας αφορούν. Εμείς, σαν δημοτική αρχή, ζητούμε από τον ΟΑΣΘ να εκπληρώσει τις υποχρεώσεις του. Αν μέσα σε δέκα μέρες από την επίδοση της εξωδίκου ο ΟΑΣΘ δεν συμμορφωθεί, τότε θα επιδιώξουμε δικαστικώς την επίλυση του προβλήματός μας».

Η συνέχεια του θέματος θα έχει φυσικά ενδιαφέρον, αφού τα στρέγαστρα στις στάσεις των αστικών λεωφορείων αφορούν όλους τους περιφερειακούς δήμους και όχι μόνο τον δήμο Σταυρούπολης, ο οποίος έκανε το πρώτο ουσιαστικό βήμα για την επίλυσή του.

Συνέχεια στη σελ. 12

ΑΜΕΣΗ ΠΑΡΕΜΒΑΣΗ ΤΟΥ ΔΗΜΟΥ ΜΑΣ

Απομακρύνθηκε ο εργολάβος που επεχείρησε στον Αξιό την αυθαίρετη αμμοληψία

Ύστερα από άμεση παρέμβαση της δημοτικής μας αρχής αλλά και της διοίκησης του ΤΟΕΒ της περιοχής μας απομακρύνθηκε ο εργολάβος που επεχείρησε να ενεργήσει αυθαίρετη αμμοληψία στην παλιά κοίτη του Αξιού.

Η ενέργεια αυτή του εργολάβου έγινε αιτία να προκληθούν διάφορα σχόλια και να δημιουργηθεί σύγχυση ανάμεσα στους κατοίκους.

Για πλήρη ενημέρωση των Σινδιωτών και γενικά των κατοίκων παραθέτουμε το ιστορικό της υπόθεσης αυτής:

1. Η διοίκηση του ΤΟΕΒ Αγίου Αθανασίου (δηλαδή της περιοχής μας) που πρόεδρός του είναι ο συμπατριώτης μας κ. Ιωάν. Τσιλιμίγκρας δημοτικός σύμβουλος Σίνδου, υπέγραψε συμφωνητικό με τον εργολάβο κ. Αθαν. Λουμπούτη σύμφωνα με το οποίο ο ΤΟΕΒ του ανέθεσε την εκσκαφή και την εκβάθυνση της παλιάς κοίτης του Αξιού ποταμού παράλληλα με τις διώρυγες 5Δ και 5Δλ, 5ΔΙ., χωρίς καμιά οικονομική επιβάρυνση του ΤΟΕΒ.

Με τη συμφωνία αυτή ο ΤΟΕΒ αποσκοπούσε να διανοιγούν και να εκβαθυνθούν οι ταμιευτήρες νερού, οι λάκκοι δηλαδή που κάθε χρόνο κατασκευάζονται για να αποθηκεύεται σ' αυτούς νερό που θα χρησιμοποιηθεί για άρδευση τους θερινούς μήνες.

Για την κατασκευή των υδροταμιευτήρων αυτών ο ΤΟΕΒ δαπανά κάθε χρόνο σημαντικά ποσά (6-8 εκ. δραχμές), ενώ φέτος συμφώνησε ότι η αμοιβή του εργολάβου για την εκσκαφή θα ήταν τα μπάζα που θα προέκυπταν.

Συγκεκριμένα στο συμφωνητικό του ΤΟΕΒ - Εργολάβου αναφέρονταν ότι η συμφωνία βασίζονταν στους εξής όρους:

α) Να αποφύγει να σκάψει και να εκβαθύνει την παλ. κοίτη Αξιού πλησίον των διωρύγων 5Δ, 5ΔΙ., 5ΔΙ.

β) Ο 2ος έχει το δικαίωμα να εκμεταλλευθεί τα εκσκαφήματα χωρίς καμία επιβάρυνση του Οργανισμού.

γ) Σε περίπτωση που θα προξενήσει ζημιά στο αρδευτικό, στραγγιστικό ή οδικό δίκτυο, είναι υποχρεωμένος να την αποκαταστήσει.

δ) Ο 2ος θα παίρνει τα εκσκαφήματα και θα ενεργεί έτσι ώστε να μην καταστραφεί η παλαιά κοίτη Αξιού, αλλά αντιθέτως να δημιουργηθεί αποθήκη νερού για περίπτωση λειψυδρίας.

ε) Οι εργασίες θα παρακολουθούνται από επιτροπή του Οργανισμού.

ζ) Αν για οποιονδήποτε λόγο διαπιστωθεί από το Δ.Σ. ότι πρέπει να διακοπούν οι εργασίες, ο 2ος συμβαλλόμενος είναι υποχρεωμένος να συμμορφωθεί και να αποχωρήσει χωρίς καμιά επιβάρυνση του Οργανισμού.

η) Παράλληλα με τις διώρυγες θα ενιαύσιει την παγγίνα και θα δημιουργήσει δρόμο προσπέλασης.

ΠΑΡΑΒΙΑΣΕ ΤΗ ΣΥΜΦΩΝΙΑ

Δυστυχώς ο εργολάβος δεν τήρησε τους όρους της συμφωνίας από την πρώτη στιγμή. Χαρακτηριστικό όπως αναφέρεται στην αναφορά που συνέταξε και υπέβαλε στις 15 Μαΐου στη διοίκηση του ΤΟΕΒ η επιτροπή προμηθειών του Οργανισμού, ο εργολάβος «αρχικά και χωρίς να μας ρωτήσει καν, εγκατέστησε τα μηχανήματά του στο τέρμα της παλιάς κοίτης του Αξιού, εκεί που η εκσκαφή δεν εξυπηρετούσε καθόλου τον ΤΟΕΒ, παρά μόνο τα συμφέροντα του ίδιου του εργολάβου, διότι εκεί υπήρχε άμμος».

Η επιτροπή που αποτελείται από τους κ.κ. Γεώργ. Ουζούνη, Θεοχάρη Διαμαντή και Μιλτ. Τουλίδη, αναφέρει ακόμα στην έκθεση-αναφορά της και τα εξής:

Στην παρατήρηση του κ. Προέδρου του Οργανισμού ότι στο σημείο εκείνο δεν έπρεπε να εργασθεί, υπάκουσε μεν αλλά δεν μετέφερε τα μηχανήματά του στο σημείο που του υπέδειξε ο κ. Πρόεδρος και συγκεκριμένα στην παλιά εκσκαφή.

Σε παρατήρηση που του κάναμε πριν λίγες μέρες ότι πρέπει οπωσδήποτε να ενισχύσει την παγγίνα και να δημιουργήσει δρόμο πάνω σ' αυτήν, δυστυχώς δεν συμμορφώθηκε.

Αν και σύμφωνα με την απόφαση του Διοικ. Συμβουλίου και το σχετικό συμφωνητικό (2.4.91) που υπογράφηκε προβλεπόταν να παίρνει μπάζα για λογαριασμό του δημιουργώντας συγχρόνως κατάλληλο λάκκωμα ως αποθήκη νερών, αυτός εγκατέστησε τα μηχανήματά του σε σημείο πολύ απομεμακρυσμένο από αυτό που του υπεδείχθει και σε θέση που υπήρχε και πάλι μόνο άμμος εγκατέστησε κοσκίνα άμμου, ενώ συγχρόνως μέχρι σήμερα δεν έριξε ούτε μία κουβαδιά χώμα για την ενίσχυση της παγγίνας, με αποτέλεσμα οι πράξεις του αυτές να φανερώνουν τις πραγματικές του προθέσεις και να συκοφαντούνται στην περιοχή τα μέλη του Δ.Σ. ότι χρηματίζονται.

Επειδή δημιουργήθηκε το κλίμα δυσπιστίας σε θάρος του Διοικ. Συμβουλίου και η εκσκαφή που έγινε σε ένα στρέμμα και κάτι περίπου δεν εξυπηρετεί κανένα σκοπό λόγω της θέσης της, ΠΡΟΤΕΙΝΟΥΜΕ τη λήψη σχετικής αποφάσεως από το Διοικητικό Συμβούλιο.

Η ΠΑΡΕΜΒΑΣΗ ΤΟΥ ΔΗΜΑΡΧΟΥ

Όταν το θέμα καταγγέλθηκε στον δήμαρχό μας, ο κ. Κωστ. Θεοφάνης προέβη αμέσως σε ενέργειες για την προστασία των συμφερόντων του δήμου μας, την αποφυγή δηλαδή οποιασδήποτε ζημίας από την αυθαίρετη αμμοληψία επειδή —όπως είναι γνωστό— η τιμή της άμμου είναι αρκετά υψηλή.

Ο δήμαρχος επεσκέφθηκε το χώρο όπου είχε εγκατασταθεί τα μηχανήματα του εργολάβου και ζήτησε να σταματήσει κάθε εργασία, και συνεργάστηκε επανειλημμένα με τον πρόεδρο του ΤΟΕΒ και δημοτικό σύμβουλο Σίνδου κ. Ιωάν. Τσιλιμίγκρα για τις ενέργειες που έπρεπε να γίνουν για την ανάκληση του εργολάβου.

Τελικά η διοίκηση του ΤΟΕΒ με εξώδικο πρόσκληση που έστειλε με δικαστικό κλητήρα στον εργολάβο τον κήρυξε έκπτωτο ακυρώνοντας το μεταξύ τους συμφωνητικό και απαιτώντας την απομάκρυνση των μηχανημάτων του από το χώρο της εκσκαφής.

Με την ευκαιρία ο δήμαρχος κ. Κωστ. Θεοφάνης δήλωσε τα εξής: Η δημοτική Αρχή δηλώνει ότι είναι αποφασισμένη να προστατεύσει χωρίς κανένα δισταγμό και ολιγωρία τα συμφέροντα του δήμου απο οποιονδήποτε που θα επιχειρούσε να τα θλάψει και καλεί τους κατοίκους να τη βοηθήσουν καταγγέλλοντας οποιαδήποτε περίπτωση θα υπέπιπτε στην αντίληψή τους.

Ας γίνουμε δωρητές σώματος



Η δωρεά σώματος είναι ελπίδα ζωής για κάποιους συνανθρώπους μας αλλά και συνέχιση της δικής μας ζωής και μετά το θάνατό μας.

Η ιστορική Σίνδος απαιτεί:

ΝΑ ΕΠΙΛΕΓΕΙ Η ΘΕΣΣΑΛΟΝΙΚΗ ΠΟΛΙΤΙΣΤΙΚΗ ΠΡΩΤΕΥΟΥΣΑ ΤΗΣ ΕΥΡΩΠΗΣ ΓΙΑ ΤΟ 1997

Στις 18 Μαΐου δημοσιεύτηκε στην εφημερίδα «Θεσσαλονίκη» η παρακάτω είδηση με τον τίτλο «Σίνδος: Μια από τις 26 ιδρυτικές πόλεις της Θεσ/νίκης».

«Ο Μορφωτικός και Πολιτιστικός Σύλλογος Σίνδου Θεσσαλονίκης εκφράζει την αμέριστη συμπαράστασή του και τίθεται αλληλέγγυος της μεγάλης προσπάθειας να προταθεί η Θεσσαλονίκη, ως πολιτιστική πρωτεύουσα της Ευρώπης, για το έτος 1997.

Η Σίνδος, ως μια από τις είκοσι έξι ιδρυτικές πόλεις της Θεσσαλονίκης μας, με την τετρακισχιλιετή ιστορική της παρουσία και τα ανεκτίμητα αρχαιολογικά της κειμήλια, που επί δυόμισι χιλιετίες φύλαξε ευλαβικά στα «σπλάχνα» της, ώστε αυτά σήμερα να αποτελούν αδιάσειστα τεκμήρια της αδιάλειπτης ιστορικής συνέχειας του Μακεδονικού Ελληνισμού και της εντυπωσιακής πολιτιστικής ανάπτυξής του, έχει ιδιαίτερο λόγο και ξεχωριστή ευθύνη να απαιτεί, από την ελληνική πολιτεία, την επιλογή και πρόταση της συμπρωτεύουσας, ως ευρωπαϊκής πολιτιστικής πρωτεύουσας

Ιδιαίτερα σήμερα, που οι ανθελληνικές επιθέσεις κατά της Μακεδονίας διαρκώς κλιμακώνονται, η επιλογή αυτή αποτελεί μονόδρομο και ο κάθε Έλληνας πολίτης έχει εθνικό χρέος να συστρατευθεί και να αγωνιστεί, ώστε η Θεσσαλονίκη και μαζί της η Μακεδονία, να καταδείξουν στην παγκόσμια κοινή γνώμη, την εθνική και πολιτιστική ταυτότητά τους».

ΤΟ ΔΗΜ. ΣΥΜΒΟΥΛΙΟ ΣΙΝΔΟΥ ΥΠΟΣΤΗΡΙΖΕΙ ΤΗΝ ΠΡΟΤΑΣΗ

Να οριστεί η Θεσ/νίκη πολιτιστική πρωτεύουσα της Ευρώπης για το 1997

Η Σίνδος υποστηρίζει την πρόταση να οριστεί η πόλη της Θεσ/νίκης πολιτιστική πρωτεύουσα της Ευρώπης για το έτος 1997.

Η υποστήριξη της πόλης μας εκφράστηκε με ομόφωνη απόφαση του δημοτικού μας συμβουλίου που πάρθηκε στη συνεδρίαση της 3ης Ιουνίου.

Έκθεση κεντημάτων στο ΚΑΠΗ

Η διοίκηση του ΚΑΠΗ της πόλης μας κάνει γνωστό ότι από τις 5 μέχρι και τις 31 Ιουνίου κάθε μέρα και τις ώρες 9-1 το πρωί και 5-8 το βράδυ, θα λειτουργεί στην αίθουσα του ΚΑΠΗ έκθεση κεντημάτων με είσοδο ελεύθερη.

Νέα σχολεία αποκτάει η Σίνδος

Συνέχεια από σελ. 1

τους, ούτως ώστε τα περισσότερα συνεχιζόμενα έργα να τελειώσουν το αργότερο στα μέσα του επομένου έτους.

2. Προτείνουμε να αρχίσει η κατασκευή των εξής νέων σχολείων: 9 Γυμνασίων, 17 Δημοτικών, 10 Νηπιαγωγείων και 11 προσθηκών, με συνολικό προϋπολογισμό 4.5 δις και πίστωση για το έτος 1991 1,2 δις.

Ο χρόνος κατασκευής των ανωτέρω σχολείων περιορίζεται αυστηρά στα 2 χρόνια, μέσα στα οποία θα παραδοθούν για χρήση 300 αίθουσες, εκτός θέβαια από τα ήδη συνεχιζόμενα κτίρια, που θα παραδοθούν σε ένα χρόνο και θα περιλαμβάνουν 250 νέες αίθουσες.

3. Ο αριθμός των νέων σχολείων που προτείνουμε να ενταχθούν καλύπτει το 90% των σχολείων που προτείνονται από τους Δήμους και τις Κοινότητες του Νομού, και έχουν τακτοποιημένο οικόπεδο.

4. Προτείνουμε ποσό 350 εκ. δρχ για την αγορά οικοπέδων, που βρίσκονται στο τελευταίο στάδιο αποδέσμευσής τους.

5. Οι επισκευές και συντηρήσεις των σχολείων παίρνουν πλέον ουσιαστική μορφή, με τη χορήγηση σοβαρών πιστώσεων, που όπως προαναφέραμε, ανέρχονται στο ποσό των 470 εκ. δρχ για το έτος 1991, ενώ τις προηγούμενες χρονιές δεν ξεπερνούσαν τα 150 εκ. δρχ.

Τελειώνοντας, επισημαίνουμε το γεγονός ότι ανοίγει πράγματι καινούργια σελίδα στην αναμόρφωση της σχολικής στέγης στο Νομό Θεσ/νίκης και πιστεύουμε ότι η πρωτοφανής αυτή χειρονομία της Πολιτείας θα συνεχιστεί και στο μέλλον και με τη βοήθεια των Τεχνικών Υπηρεσιών του Νομού θα αρχίσει να επιλύεται το μέγα πρόβλημα της σχολικής στέγης του Νομού.

Εάν, όπως πιστεύεται, συνεχισθεί κατά τα προσεχή χρόνια η χορήγηση πιστώσεων ανάλογου ύψους, τότε μέσα σε 7 χρόνια θα έχουν καλυφθεί όλες οι ανάγκες, ώστε τα μαθήματα στην Πρωτοβάθμια και Δευτεροβάθμια Εκπαίδευση να πραγματοποιούνται σε ένα (πρωινό) κύκλο, σε σχολεία που θα πληρούν όλους τους όρους ενός σύγχρονου διδακτηρίου.

ΜΑΤΙΕΣ ΣΤΑ ΓΕΓΟΝΟΤΑ ΤΟΥ ΤΟΠΟΥ

Εγκαίνια νέου καταστήματος στην πόλη μας



Με τη συμμετοχή πολλών Σινδωτισσών και Σινδωτών εγκαινιάστηκε πρόσφατα το νέο κατάστημα ... Στη φωτογραφία δίνουν τα χέρια η κ. Ευγενία Αποστόλου, το οποίο βοηθάει σε λειτουργικό επίπεδο τις δουλειές του καταστήματος, και η κ. ... των δώρων και βαπτιστικών της συμπολίτισσάς μας κ. Ευγενίας Αποστόλου. Στο βάθος διακρίνεται η φωτογραφία ένα στηρίγματος από την τελετή των εγκαινίων.

Στις 16 Μαΐου δημοσιεύτηκε στην εφημερίδα «Μακεδονία» το ρεπορτάζ της δημοσιογράφου Άννης Καρολίδου το οποίο βασίστηκε στα στοιχεία που παρεχώρησε στη συντάκτριά του ο δήμαρχος μας κ. Κωστ. Θεοφάνης.

Το αναδημοσιεύουμε γιατί παρουσιάζει ιδιαίτερο ενδιαφέρον για τη Σίνδο και γενικά για την δυτική περιοχή.

ΜΕ ΣΥΝΕΡΓΑΣΙΑ ΚΑΙ ΚΟΙΝΗ ΔΡΑΣΗ

Προτεραιότητα στο περιβάλλον δίνει η δυτική Θεσσαλονίκη

Αντίθετη στην εγκατάσταση μονάδων πολυαιθυλενίου στην ΕΚΟ και δεξαμενής αιθυλενίου στην περιοχή Καλοχωρίου, παραμένει η εκτελεστική επιτροπή ελέγχου και προστασίας του περιβάλλοντος δυτικών περιοχών.

— Η θέση μας δεν περιορίζεται στην άρνηση της εγκατάστασης των μονάδων πολυαιθυλενίου, είπε ο πρόεδρος της επιτροπής και δήμαρχος Σίνδου κ. Θεοφάνης. «Γνωρίζουμε ότι οι μονάδες αυτές αποτελούν «κλειστό κύκλωμα» και τα απόβλητα που θα παράγονται θα περιορίζονται στα ελκόμενα αέρια από την καύσιμο ύλη. Όμως, η πολιτεία θα πρέπει επιτέλους να αντιληφθεί ότι σε αυτή την ιδιαίτερα επιβαρυμένη περιβαλλοντικά περιοχή της δυτικής Θεσσαλονίκης, όπου επί δεκαετίες και χωρίς τη δημιουργία υποδομής έγινε η εγκατάσταση τόσων οχλουσών βιομηχανιών, δεν είναι δυνατόν να συγκεντρωθούν και άλλες, αν δεν γίνουν έργα που θα αντισταθμίζουν τα προβλήματα που αντιμετωπίζουν οι χιλιάδες των κατοίκων των γύρω δήμων.

Οι υποσχέσεις δεν αρκούν, συμπλήρωσε ο κ. Θεοφάνης, όταν μάλιστα καθυστερούν τα μέτρα που έπρεπε ήδη να έχουν ληφθεί και τα οποία προβλέπονται είτε από το νόμο του ρυθμιστικού σχεδίου Θεσσαλονίκης είτε από τους νόμους για την προστασία του περιβάλλοντος, όταν ακόμη καθυστερούν να υλοποιηθούν μελέτες για την ανάπλαση της περιοχής, που έχουν εγκριθεί εδώ και μία δεκαετία όπως εκείνης της διευθέτησης της κοίτης του Γαλλικού ποταμού».

ΕΠΙΤΡΟΠΗ ΕΛΕΓΧΟΥ

Στην εκτελεστική επιτροπή ελέγχου και προστασίας του περιβάλλοντος δυτικών περιοχών Θεσσαλονίκης μετέχουν οι δήμοι που βρίσκονται στην περιοχή γύρω από τις μεγάλες βιομηχανικές μονάδες της Θεσσαλονίκης, δηλαδή Σίνδου, Ιωνίας, Ελευθερίου - Κορδελιού, Σταυρούπολης, Χαλάστρας, η κοινότητα Καλοχωρίου, ο προϊστάμενος της εισαγγελίας πρωτοδικών κ. Τσίχλας, ο προϊστάμενος της ΕΤΒΑ, κ. Κερέμογλου και ο πρόεδρος του αναπτυξιακού συνδέσμου Ιωνίας - Σίνδου κ. Κλεισούσης.

Η επιτροπή που στόχο είχε τη συλλογική δράση για την αντιμετώπιση των περιβαλλοντικών προβλημάτων των δυτικών περιοχών Θεσσαλονίκης και την άσκηση ελέγχου, με την παρέμβασή της τοπικής αυτοδιοίκησης σε θέματα περιβάλλοντος, όπως άλλωστε προβλέπεται από τη σχετική νομοθεσία, σε πρώτη φάση υπέβαλε τα εξής αιτήματα πολλά από τα οποία επαναλαμβάνονται τα τελευταία χρόνια, δίχως να έχει σημειωθεί κάποια πρόοδος.

Ζητείται κατ' αρχήν να εφαρμοστούν οι ρυθμίσεις που προβλέπει ο νόμος ρυθμιστικού σχεδίου 1561/85 για την αναθεώρηση περιοχών ειδικής ρύθμισης. Πώς όμως να εφαρμοστούν οι προβλεπόμενες ρυθμίσεις όταν δεν έχει γίνει ολοκληρωμένη μελέτη της ζώνης ειδικής ρύθμισης της περιοχής δυτικής Θεσσαλονίκης, που και αυτή προβλέπεται από τον ίδιο νόμο.

Παρότι είχε από τον οργανισμό Θεσσαλονίκης προγραμματιστεί να γίνει η μελέτη αυτή φέτος, έχει καθυστερήσει σημαντικά, κυρίως λόγω ελλείψεως ειδικευμένου προσωπικού. Η μελέτη αυτή θα ασχολείτο με δύο στην πραγματικότητα ζώνες: Το συγκρότημα της ΕΚΟ στα Διαβατά και την γύρω περιοχή. Την περιοχή των δεξαμενών πετρελαιοειδών στο Καλοχώρι. Να σημειωθεί ότι μέχρι να γίνει η μελέτη αυτή απαγορεύεται η εγκατάσταση άλλων μονάδων, όρο από τον οποίο δεν εξαιρούνται και οι μονάδες πολυαιθυλενίου, όπως είπε ο κ. Σταμέλος, χημικός μηχανικός, υπεύθυνος σε θέματα περιβάλλοντος στον οργανισμό.

Η εκτελεστική επιτροπή ζήτησε ακόμη από το υπουργείο βιομηχανίας να προωθήσει τα προεδρικά διατάγματα για την προστασία του περιβάλλοντος που προβλέπονται από τον ν. 1650/86, ώστε να είναι δυνατός ο έλεγχος και η επιβολή κυρώσεων στους παραβάτες. Τα διατάγματα αυτά, χωρίζονται σε δύο κύκλους: Σε εκείνα που αφορούν την έγκριση περιβαλλοντικών όρων για όποια έργα πιθανώς θα έχουν αρνητικές επιπτώσεις και την πλήρωση αυτών, πριν την πραγματοποίηση των άλλων μελετών και εργασιών. Σε εκείνα που αφορούν την προστασία ευαίσθητων οικοσυστημάτων, με την οριοθέτησή τους.

Τέλος, η επιτροπή ζητεί να υπογραφεί και για τη Θεσσαλονίκη προεδρικό διάταγμα ανάλογο των 85/85 που ισχύει για την περιοχή των Αθηνών και αφορά τις προδιαγραφές εγκατάστασης βιομηχανιών.

— Μεγάλη σημασία έχει να τονισθεί, εξήγησε ο κ. Θεοφάνης, ότι οι δήμοι της δυτικής Θεσσαλονίκης, είτε μεμονωμένοι, είτε συνεργαζόμενοι μεταξύ τους, προσπαθούν να προωθήσουν στο μέτρο των δυνατοτήτων πρωτοβουλίες που θα λύσουν κάποια από τα περιβαλλοντικά προβλήματα της περιοχής.

ΙΔΡΥΣΗ ΙΝΣΤΙΤΟΥΤΟΥ

«Ειδικότερα, η εκτελεστική επιτροπή ελέγχου και προστασίας του περιβάλλοντος δυτικής Θεσσαλονίκης αποφάσισε την ίδρυση ινστιτούτου περιβαλλοντικών μελετών, υπεύθυνος θα είναι ο αναπληρωτής καθηγητής κ. Δημήτρης Μπαλτάς, ο οποίος θα συνεργάζεται με τα πανεπιστήμια της περιοχής, τα ΤΕΙ και τα ερευνητικά κέντρα, ώστε να μπορεί να ανταποκρίνεται στις ανάγκες της περιοχής. Ήδη, έχει γίνει η προμήθεια των μηχανημάτων και σύντομα θα γίνει η εγκατάστασή τους και θα αρχίσει η λειτουργία των σταθμών.

— Ο δήμος Σίνδου, είπε ο κ. Θεοφάνης, έχει τη δική του επιτροπή περιβάλλοντος, η οποία είναι πλαισιωμένη από επιστήμονες που γνωμοδοτούν για κάθε θέμα που ανακύπτει. Έχουμε επιτύχει, δια της επιτροπής αυτής, κάθε νέα μονάδα που θέλει να εγκατασταθεί στη βιομηχανική περιοχή, να υποβάλει αίτηση στο δήμο ο οποίος έχει τη δυνατότητα να ζητήσει αυτή να πληροί ορισμένες προϋποθέσεις προτού κατασκευαστεί και τεθεί σε λειτουργία.

ΚΑΙ ΕΡΓΑ ΥΠΟΔΟΜΗΣ

«Δεν αρκούν όμως οι πρωτοβουλίες της τοπικής αυτοδιοίκησης για να αντιμετωπισθούν τα προβλήματα που παρουσιάζονται στην περιοχή, εξαιτίας της μεγάλης βιομηχανικής δραστηριότητας και λόγω της παντελούς σχεδόν ελλείψεως σε τεχνικά αλλά και κοινωνικά έργα υποδομής».

Μετά τη σύσκεψη που έγινε προσφάτως στη Θεσσαλονίκη, για την εγκατάσταση των μονάδων πολυαιθυλενίου και στην οποία συμμετείχε ο υπουργός βιομηχανίας κ. Δήμας, οι δήμαρχοι Μενεμένης, Ευόσμου, Ελευθερίου - Κορδελιού, Ιωνίας και Σίνδου, καθώς και ο πρόεδρος της κοινότητας Καλοχωρίου, επεσήμαναν την απόλυτη ανάγκη κατασκευής έργων υποδομής στην περιοχή. Πέραν της προώθησης των βιομηχανικών ζητημάτων που εκκρεμούν, ζητούν να αποχαρακτηριστεί η ΒΙΠΕΘ σαν πιθανός χώρος εγκατάστασης οχλουσών βιομηχανιών και η Β και Γ φάση της να χαρακτηρισθούν σαν βιοτεχνικό και βιομηχανικό πάρκο. Να δοθεί άμεση προτεραιότητα από τον ΟΛΘ στην κατασκευή και αποπεράτωση των αποχετευτικών δικτύων των δυτικών περιοχών, να γίνει εκτεταμένη δενδροφύτευση των χώρων γύρω από τα εργοστάσια και να εκτελεστούν και έργα κοινωνικής υποδομής, όπως αθλητικά κέντρα, σχολεία, παιδικές χαρές, ενώ θα πρέπει άμεσα να μετεγκατασταθούν οι κάτοικοι του συνοικισμού Αγίας Βαρβάρας, που ζουν δίπλα ακριβώς με μονάδες πετρελαιοειδών.

Δεν τίθεται λοιπόν μόνο θέμα εγκατάστασης των μονάδων πολυαιθυλενίου στην ΕΚΟ, αλλά και δημιουργία έργων που θα περιορίζουν τις περιβαλλοντικές επιπτώσεις από τη λειτουργία των μονάδων που ήδη λειτουργούν. Η δυτική Θεσσαλονίκη φαίνεται αποφασισμένη να διεκδικήσει τη μέριμνα που δικαιούται από την πολιτεία.

ΑΝΝΗ ΚΑΡΟΛΙΔΟΥ



Οι πυρκαγιές αποτελούν ένα σοβαρό κίνδυνο για τα δάση μας και για την αντιμετώπισή τους είναι απαραίτητη τόσο η συμμετοχή των πολιτών, όσο και η μεγαλύτερη οικονομική ενίσχυση της πολιτείας.

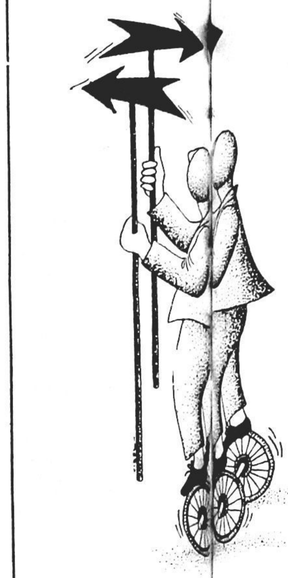

Το περιβάλλον καταστρέφεται καθημερινά και αν συνεχιστεί η καταστροφή δεν θα συνεχιστεί η ζωή. Ο άνθρωπος βρίσκεται στο πιο κρίσιμο σημείο για να λάβει αποφάσεις. Δυό δρόμοι υπάρχουν: α) η συνέχιση της καταστροφής και β) η προστασία του περιβάλλοντος. Ποιον θα διαλέξουμε;

ΣΕ ΟΛΗ ΤΗΝ ΥΦΗΛΙΟ ΤΗΝ ΗΜΕΡΑ ΤΗΣ ΓΙΟΡΤΗΣ ΤΟΥ

SOS εκπέμπει το περιβάλλον

Με διάφορες εκδηλώσεις γιορτάστηκε και φέτος στις 5 Μαΐου η «Παγκόσμια ημέρα περιβάλλοντος», αλλά τα περιβαλλοντικά προβλήματα σε όλο τον πλανήτη είναι τόσο μεγάλα, που αντί για εορταστικές εκδηλώσεις, από όλα τα μήκη και πλάτη της γης εκπέμπονται προειδοποιητικά μηνύματα για την περιβαλλοντική κρίση που οξύνεται επικίνδυνα.

Ερευνητικά ιδρύματα, επιστήμονες περιβαλλοντολόγοι, οικολογικές οργανώσεις, οργανισμοί τοπικής αυτοδιοίκησης, με ανακοινώσεις τους εκφράζουν την ανησυχία για τα περιβαλλοντικά προβλήματα που παρουσιάζονται στην Ελλάδα και διεθνώς και κρούουν τον κώδωνα του κινδύνου στην κοινή γνώμη.

Ο ΠΡΟΕΔΡΟΣ ΤΗΣ ΔΗΜΟΚΡΑΤΙΑΣ

Στο μήνυμά του ο πρόεδρος της Δημοκρατίας κ. Κ. Καραμανλής τόνισε ότι «η διαμόρφωση περιβαλλοντικής συνειδήσεως είναι θέμα επιβιώσεως» και προσθέτει ότι «η οικονομική ανάπτυξη μπορεί να επιτευχθεί μόνον υπό όρους περιβαλλοντικής ευεξίας και οικολογικής ισορροπίας».

ΜΗΝΥΜΑ ΚΟΥΕΓΙΑΡ

Στο μήνυμά του για την ημέρα περιβάλλοντος ο γενικός γραμματέας του ΟΗΕ ανέφερε μεταξύ άλλων ότι «οι επιπτώσεις από τη θερμοκρασία του πλανήτη θα είναι αρνητικές σε όλες τις χώρες ανεξάρτητα από τους οικονομικούς πόρους που έχει κάθε μία από αυτές». Ο κ. Κουεγιάρ κάλεσε όλες τις χώρες να λάβουν αποφασιστικά προληπτικά μέτρα επειγόντως και για το λόγο αυτό ο ίδιος προσωπικά αποδίδει μεγάλη σημασία στις διαπραγματεύσεις που βρίσκονται σε εξέλιξη για μια συμφωνία για την κοινή αντιμετώπιση του φαινομένου του θερμοκηπίου.

Τα προβλήματα του περιβάλλοντος δεν περιορίζονται στο «φαινόμενο του θερμοκηπίου» και την «τρύπα του όζοντος». Όπως τονίζονταν σε ανακοίνωση του ΤΕΙ Θεσσαλονίκης, τα περιβαλλοντικά προβλήματα στην περιοχή μας είναι σοβαρά και πολλά. Αύξηση της θαλάσσιας ρύπανσης στο Θερμαϊκό με παροχή ρύπων που ξεπερνούν τις 20.000 κυβικά μέτρα την ημέρα και μεγάλη συγκέντρωση μετάλλων στα νερά του. Μολυσμένοι από υγρά λύματα η τάφρος της Σίνδου και ο Λουδίας και κατά δεύτερο λόγο, ο Αξιός και ο Αλιάκμονας.

Αλλά και η ρύπανση της ατμόσφαιρας είναι σε ανησυχητικά επίπεδα, αφού το ολικό διοξείδιο του θείου είναι 50% υψηλότερο από εκείνο της κεντρικής Ευρώπης, ενώ τα επίπεδα μονοξειδίου του άνθρακα, κυρίως στο κέντρο της πόλης, είναι επίσης πολύ υψηλά. Η Θεσσαλονίκη, όπως αναφέρεται στην ανακοίνωση του ΤΕΙ είναι μια πόλη με λιγοστό πράσινο, αφού στον κάθε κάτοικο αναλογούν μόνο 4,7 τετραγωνικά μέτρα, όταν το διεθνές μίνιμουμ είναι 10 τετραγωνικά μέτρα.

Σημειώνεται ότι ανακοινώσεις την ημέρα του εορτασμού της παγκόσμιας ημέρας του περιβάλλοντος εξέδωσαν τόσο η Επιτροπή προστασίας περιβάλλοντος του δήμου μας, όσο και η Οικολογική Εταιρία Σίνδου.



Η μόλυνση της ατμόσφαιρας είναι κάθε πόλη σχηματίζεται και επ... ίδιων των ανθρώπων. Σε ... κυκλοφορούμε μόνο με μά...

Με τον τίτλο που αναγράφεται δίπλα και με τον υπότιτλο «Προωθείται η δημιουργία χωματερής υγειονομικής ταφής – Πρόγραμμα για τη λειτουργία σταθμών μέτρησης» δημοσιεύτηκε στις 30 Μαΐου στην εφημερίδα «Μακεδονία» το παρακάτω ρεπορτάζ της δημοσιογράφου Άννης Καρολίδου, το οποίο λόγω του ενδιαφέροντος που παρουσιάζει, το αναδημοσιεύουμε.

Στα δύο μόλις χρόνια της λειτουργίας του, ο «αναπτυξιακός σύνδεσμος Ιωνίας - Σίνδου» έχει δικαιώσει τις πρωτοβουλίες των δύο δήμων για τη δημιουργία του. Ο νεαρός σύνδεσμος, αποδεικνύεται ένα ευέλικτο και αποτελεσματικό όργανο άσκησης πολιτικής για τους δήμους του ακρότατου τμήματος της δυτικής Θεσσαλονίκης, σε θέματα που αφορούν το περιβάλλον, τη δημιουργία τεχνικών έργων τεχνικής υποδομής και κοινωνικού εξοπλισμού.

Στο δίχρονο αυτό διάστημα ο αναπτυξιακός σύνδεσμος έχει προωθήσει προγράμματα για την αντιμετώπιση των μεγάλων περιβαλλοντικών προβλημάτων που έχουν οι δήμοι της περιοχής (7η γεωγραφική ενότητα) που βρίσκονται και στην καρδιά της βιομηχανικής Θεσσαλονίκης. Ο σύνδεσμος δεν έχει μείνει στο σχεδιασμό και στις αγαθές προθέσεις, αλλά έχει επιτύχει την ένταξη συγκεκριμένων προτάσεων σε κοινοτικά προγράμματα και τη χρηματοδότησή τους.

— Επειδή ο «σύνδεσμος» βρίσκεται στο ξεκίνημά του, είπε ο πρόεδρός του, αρχιτέκτων-μηχανικός κ. Κλεισούσης, αποφασίσαμε να δώσουμε έμφαση στα σοβαρά περιβαλλοντικά προβλήματα της περιοχής, κάνοντας αρχή από τη συλλογή, μεταφορά, διάθεση και επεξεργασία των απορριμμάτων της περιοχής.

Ας σημειωθεί ότι δεν υπάρχει χωματερή για να εναποθέτουν οι δύο δήμοι τα απορρίμματά τους και αναγκαστικά κάνουν χρήση χώρων που δεν έχουν ούτε την υποδομή ούτε είναι χαρακτηρισμένοι για τον σκοπό αυτό. Έτσι, τα αστικά απορρίμματα της Σίνδου θάβονται προχείρως σε έκταση κοντά στην κοίτη του Γαλλικού ποταμού, ενώ της Ιωνίας ρίχνονται σε χαράδρα, σε απόσταση από την παλιά εθνική οδό Θεσσαλονίκης - Κιλκίς.

Το πρώτο έργο το οποίο προωθείται και έχει ήδη ενταχθεί στο ΕΑΠΤΑ είναι αυτό της δημιουργίας χωματερής υγειονομικής ταφής στη Σίνδο, σε δημοτική έκταση 40 στρεμμάτων, που θα εξυπηρετεί και τον δήμο Ιωνίας. Το έργο βρίσκεται στη φάση ολοκλήρωσης της μελέτης περιβαλλοντικών επιπτώσεων όπως και της υδρογεωλογικής μελέτης, την ευθύνη των οποίων έχει ο αναπτυξιακός σύνδεσμος, με την ολοκλήρωση αυτών και βάση των αποτελεσμάτων, θα εκπονηθεί και η τεχνική μελέτη του έργου, που θα προβλέπει τη συλλογή των διασταλλαζόντων υγρών και την ανακύκλωσή τους, όπως και την αξιοποίηση του παραγομένου βιοαερίου. Το έργο χρηματοδοτείται κατά 60% από την ΕΟΚ, 20% από τον σύνδεσμο και 20% από το ελληνικό δημόσιο.

Στο ΕΑΠΤΑ έχει ενταχθεί και η προμήθεια 120 κάδων απορριμμάτων για τους δύο δήμους, δύο ανυψωτικών μηχανημάτων, καθώς και πλυντηρίων απορριμματοφόρων, που έχουν ήδη αγοραστεί.

Η ρύπανση του περιβάλλοντος στην περιοχή, από την έκκληση τοξικών αερίων, είναι ένα από τα θέματα που έντονα απασχολεί τους δήμους, οι οποίοι όμως μέχρι σήμερα στερούνταν συγκεκριμένων στοιχείων, εφόσον δεν γίνονται μετρήσεις των αερίων ρύπων που εκλύονται από τις βιομηχανίες στην ατμόσφαιρα. Για το λόγο αυτό, οι δύο δήμοι προμηθεύτηκαν τα μηχανήματα για τον εξοπλισμό δύο σταθμών μέτρησης της ατμοσφαιρικής ρύπανσης που πρόκειται να εγκατασταθούν εντός του Ιουνίου και να τεθούν σε λειτουργία. Την πρόταση για την ένταξη στο ΕΑΠΤΑ την είχε επίσης προωθήσει ο αναπτυξιακός σύνδεσμος Ιωνίας - Σίνδου.

Ένα άλλο κοινοτικό πρόγραμμα που κινεί ο σύνδεσμος σε συνεργασία με τον οργανισμό ρυθμιστικού, την ΕΤΒΑ και την Θεραπευτική Κοινότητα «Ιθάκη» είναι το «Medspa» διάρκειας τριών ετών και αφορά την ανακύκλωση των εξής υλικών: αλουμινίου, χαρτιού, ελαστικών και πλαστικού. Το πρόγραμμα επιπτέτειται από διοικούσα επιτροπή. Το πρόγραμμα ως στόχο έχει τη συγκέντρωση των ανωτέρω υλικών.

Ο αναπτυξιακός σύνδεσμος Ιωνίας - Σίνδου έχει υποβάλει ήδη αίτηση για την ένταξη στο κοινοτικό πρόγραμμα «Γκρην πλάνιγκ», η οποία εγκρίθηκε. Μέσω του προγράμματος αυτού που συγχρηματοδοτείται από την ΕΟΚ και τον σύνδεσμο θα υπάρξουν επαφές με βρετανικές πόλεις για την ανταλλαγή εμπειριών και τη μεταφορά τεχνογνωσίας επί περιβαλλοντικών θεμάτων. Παράλληλα, ο σύνδεσμος έχει ενταχθεί σε πρόγραμμα του ευρωπαϊκού κοινωνικού ταμείου, για την εκπαίδευση και επιμόρφωση ανέργων νέων στην προστασία και διαχείριση του περιβάλλοντος.

ΑΝΝΗ ΚΑΡΟΛΙΔΟΥ

ΣΤΗ ΔΥΤΙΚΗ ΘΕΣΣΑΛΟΝΙΚΗ

Σύνδεσμος για το περιβάλλον και την ανάπτυξη των δήμων Ιωνίας και Σίνδου

Ζητάει να αναλάβει τον συντονισμό των φορέων

ΕΠΙΣΗΜΑΝΣΕΙΣ ΚΑΙ ΠΡΟΤΑΣΕΙΣ ΤΟΥ ΤΕΕ ΓΙΑ ΤΟΝ ΚΕΝΤΡΙΚΟ ΑΠΟΧΕΤΕΥΤΙΚΟ ΑΓΩΓΟ

Ο κεντρικός αποχετευτικός αγωγός δεν έχει τεθεί ακόμα σε λειτουργία, ενώ υπάρχουν ακόμη πολλά ανεπίλυτα προβλήματα που αφορούν στην επέκταση των εγκαταστάσεων καθαρισμού λυμάτων και τον τρόπο διάθεσης τους, μετά την επεξεργασία.

Το θέμα αυτό απασχόλησε στις 24 Μαΐου τη διοικούσα επιτροπή του ΤΕΕ/ΤΚΜ, η οποία αφού έλαβε υπόψη της όλα τα δεδομένα και τις απόψεις ειδικών επιστημόνων, καταθέτει πρόταση για τις συγκεκριμένες ενέργειες που πρέπει να γίνουν σχετικά με το θέμα. Ακόμη, σημειώνοντας ότι πρέπει να εξασφαλιστεί άμεσα η χρηματοδότηση των απαιτούμενων έργων για τον καθαρισμό των λυμάτων του αγωγού, δηλώνει δημόσια την πρόθεσή της να αναλάβει το συντονισμό όλων των αρμοδίων φορέων που εμπλέκονται στο θέμα, καθώς και των απαιτούμενων ενεργειών, ώστε να ολοκληρωθεί το συντομότερο δυνατόν το έργο.

ΠΕΡΙΒΑΛΛΟΝΤΙΚΕΣ ΠΡΟΔΙΑΓΡΑΦΕΣ

Συγκεκριμένα η διοικούσα επιτροπή του ΤΕΕ σημειώνει ότι οι λύσεις που επέλεξε εξασφαλίζουν την τήρηση των περιβαλλοντικών προδιαγραφών (τοπικών, εθνικών και διεθνών), καθώς και των διεθνών συμβάσεων σχετικών με τις τιμές των ρυπαντικών φορτίων που επιτρέπεται να διοχετεύονται στη θάλασσα και της χρήσης των παράκτιων περιοχών.

Εξασφαλίζουν επίσης τη δυνατότητα εφαρμογής της λύσης που θα επιλέγει τόσο από την άποψη δυνατοτήτων τεχνικής και οικονομικής υλοποίησης της, όσο και από την άποψη της κοινωνικής αποδοχής που θα τύχει από τους κατοίκους των παράκτιων περιοχών της ευρύτερης περιοχής του Θερμαϊκού.

ΠΡΟΤΑΣΕΙΣ

Με δεδομένες τις παραπάνω προϋποθέσεις, η διοίκηση του ΤΕΕ αποφάσισε και προτείνει τα εξής:

- Πρέπει να εγκαταλειφθούν εκείνες οι λύσεις που προβλέπουν τη διοχέτευση των επεξεργασμένων λυμάτων στον Αξιό ποταμό, όπως και παλαιότερα το ΤΕΕ/ΤΚΜ έχει τεκμηριώσει με αποτέλεσμα ομάδων εργασίας του, αλλά και άλλοι ειδικοί επιστήμονες έχουν αναλύσει
- Οι λύσεις, είτε των λιμνών σταθεροποίησης είτε της διάθεσης στο Γαλλικό ποταμό με βιολογική επεξεργασία και διώλιση, είναι η μη εφαρμόσιμες, τόσο από την άποψη της υπερβολικά υψηλής δαπάνης κατασκευής και λειτουργίας τους, αλλά και από την άποψη της δυσχέρειας στην κοινωνική αποδοχή τους (απαλλοτριωσεις γεωργικής γης σημαντικής έκτασης με υψηλές αποδόσεις για την πρώτη λύση και χρήση των υπογείων νερών της περιοχής του Γαλλικού ποταμού για υδρευση στη δευτερη λυση)
- Να ξεκινήσει άμεσα η μελέτη επέκτασης και ολοκλήρωσης του σταθμού καθαρισμού λυμάτων προς την κατεύθυνση της βιολογικής επεξεργασίας των λυμάτων, με απομάκρυνση του αζώτου
- Η θέση διάθεσης των επεξεργασμένων λυμάτων μέσω υποθρύχιου αγωγού στο κεντρικό τμήμα του κόλπου Θεσσαλονίκης στην παράκτια περιοχή της Χαλάστρας λαμβάνοντας υπόψη τα ερωτηματικά που έχουν διατυπωθεί από ειδικούς επιστήμονες αναφορικά με τις επιπτώσεις στις οστρακοκαλλιέργειες και ιχθυοκαλλιέργειες της περιοχής, δεν μπορεί να αποφασιστεί προς το παρόν, γιατί δεν υπάρχει η αναγκαία τεκμηρίωση για τη μια ή την άλλη επιλογή
- Να ανατεθούν και να εκτελεστούν στο μικρότερο δυνατό χρονικά διάστημα (το αργότερο μέχρι τέλος 1991), όλες οι απαραίτητες εργασίες (μελέτες μετρήσεις πεδίου, αριθμητικές διερευνήσεις κλπ.), ωστε λαμβάνοντας υπόψη και τις δυσμενείς καλοκαιρινές καιρικές συνθήκες, να τεκμηριωθεί με την μεγαλύτερη δυνατή ακρίβεια η θέση της διάθεσης των επεξεργασμένων λυμάτων με υποθρυχιο αγωγό στο Θερμαϊκό κόλπο.



Η γη με τα πετρέλαια καθημερινά σε... θερμοκρασία που φτάνει τους 60 βαθμούς Κελσίου. Στο μέτωπο της εξάπλωσης της ερήμου...

Ο ΦΟΡΕΑΣ ΤΗΣ ΤΡΙΤΗΣ ΗΛΙΚΙΑΣ

Πλούσιες και ποικίλλες οι δραστηριότητες του ΚΑΠΗ της πόλης μας

Πλούσιες και ποικίλλες δραστηριότητες αναπτύσσει το ΚΑΠΗ της πόλης μας, γεγονός που δείχνει ότι τους ηλικιωμένους της Σίνδου τους χαρακτηρίζει η ζωντάνια και η αγάπη στη δράση και στη ζωή.

Συγκεκριμένα στο χρονικό διάστημα από 1 Σεπτεμβρίου 1990 μέχρι τις 8 Μαΐου 1991 το ΚΑΠΗ της πόλης μας ανέπτυξε τις παρακάτω δραστηριότητες:

• Στις 13 Σεπτεμβρίου 1990 το ΚΑΠΗ της Σίνδου πήρε μέρος στην έκθεση χειροτεχνημάτων που λειτούργησε στο περίπτερο του ΕΟΜΜΕΧ στη ΔΕΘ, συμμετείχε δε με ένα θαυμάσιο εργόχειρο της κ. Βασιλικής Κερεστετζή.

Παράλληλα αρκετά μέλη του ΚΑΠΗ ξεναγήθηκαν από την κοινωνική λειτουργό στα περίπτερα και στη συνέχεια παρακολούθησαν στην παραλία της Θεσ/νίκης ποντιακούς χορούς από χορευτικά συγκροτήματα.

• Στις 4 Οκτωβρίου 1990 σαράντα μέλη του ΚΑΠΗ πραγματοποίησαν τετραήμερη εκδρομή στο Πόρτο-Χέλι, την Ύδρα, τις Σπέτσες και τον Πόρο με ειδιτήριο του Κοινωνικού Τουρισμού.

• Στις 24 Οκτωβρίου 1990 στα πλαίσια του προγράμματος γνωριμίας με άλλα ΚΑΠΗ τα μέλη του ΚΑΠΗ των Κυμίνων πραγματοποίησαν επίσκεψη στο ΚΑΠΗ της πόλης μας. Ακολούθησε διασκέδαση με χορούς και τραγούδια.

• Στις 6 Νοεμβρίου 1990 πενήντα μέλη του ΚΑΠΗ μας έκαναν αντιγριπικό εμβόλιο.

• Στις 11 Νοεμβρίου 1990 τριάντα μέλη του ΚΑΠΗ μας με συνοδεία της κοινωνικής λειτουργού παρακολούθησαν στο θέατρο «Αθήναιον» τη θεατρική παράσταση του ηθοποιού Παύλου Κοντογιαννίδη. Τα εισιτήρια διατέθηκαν από την Εργατική Εστία.

• Στις 14 Νοεμβρίου 1990 πραγματοποιήθηκε το καθιερωμένο γλέντι για την έναρξη της χειμερινής σαιζόν.

• Στις 5 Δεκεμβρίου 1990 τα μέλη του ΚΑΠΗ Σίνδου αντιπέδωσαν την επίσκεψη που είχαν κάνει στις 24 Οκτωβρίου 1990 στο ΚΑΠΗ μας οι ηλικιωμένοι των Κυμίνων.

• Στις 6 Δεκεμβρίου 1990 τα μέλη του ΚΑΠΗ Σίνδου πραγματοποίησαν επίσκεψη γνωριμίας στο Α΄ ΚΑΠΗ Καλαμαριάς, όπου εμφανίστηκε και η χορωδία του ΚΑΠΗ μας και στη συνέχεια ακολούθησε γλέντι.

• Στις 27 Δεκεμβρίου 1990 πραγματοποιήθηκε το καθιερωμένο Χριστουγεννιάτικο γλέντι σε γνωστή κοσμική ταβέρνα της πόλης μας.

ΕΚΔΗΛΩΣΕΙΣ ΤΟ 1991

Οι εκδηλώσεις του ΚΑΠΗ της πόλης μας συνεχίστηκαν με τον ίδιο ρυθμό και τη φετινή χρονιά:

• Στις 16 Ιανουαρίου 50 γυναίκες μέλη του ΚΑΠΗ Σίνδου πραγματοποίησαν επίσκεψη στο ΚΑΠΗ της Νεάπολης Θεσ/νίκης, όπου ακολούθησαν χοροί και τραγούδια.

• Στις 3 Φεβρουαρίου κόπηκε η πρωτοχρονιάτικη πίττα του ΚΑΠΗ και τα μέλη διασκέδασαν με τη φιλαρμονική του δήμου μας.

Την ίδια μέρα αρκετά μέλη του ΚΑΠΗ μας παρακολούθησαν θεατρική παράσταση του Λάκη Λαζόπουλου με εισιτήρια που πρόσφερε ο ίδιος.

• Στις 7 Φεβρουαρίου, τσικνοπέμπτη, πραγματοποιήθηκε αποκρητάκο γλέντι με λαϊκή ορχήστρα από τη Γουμένισσα.

• Στις 13 Φεβρουαρίου έγινε αποκρητάκο παιδικό πάρτυ. Στα... εγγόνια των μελών του ΚΑΠΗ μοιράστηκαν διάφορα δωράκια.

• Στις 21 Φεβρουαρίου έγινε επίσκεψη των ηλικιωμένων της Σίνδου στο Α΄ ΚΑΠΗ Καλαμαριάς όπου παρακολούθησαν την παράσταση του έργου του Δημ. Ψαθά «Το στραβόξυλο» από τη θεατρική ομάδα των μελών.

• Στις 9 Μαρτίου οργανώθηκε στο ΚΑΠΗ γλέντι που τα έξοδά του καλύφθηκαν από τα κέρδη του κυλικείου.

• Στις 12 Μαρτίου έγινε επίσκεψη στο ΚΑΠΗ Κουφαλίων.

• Στις 12 Απριλίου οργανώθηκε Πασχαλινό γλέντι με χορούς και τραγούδια, προσφέρθηκαν δε αναψυκτικά και μοιράστηκαν τσουρέκια.

• Στις 17 Απριλίου επεσκέφθηκαν το ΚΑΠΗ μας οι γυναίκες του ΚΑΠΗ των Κουφαλίων. Προσφέρθηκαν πίττες, αναψυκτικά και γλυκά και ακολούθησε γλέντι με το συγκρότημα Σωτηράκη.

• Στις 27 Απριλίου πραγματοποιήθηκε η πρώτη εκδρομή της φετινής θερινής σαιζόν στον Αη-Γιάννη των Σερρών, η οποία και ήταν προσφορά του κ. Βαμβάκου.

• Στη συνέχεια πραγματοποιήθηκαν και οι εξής εκδρομές: Στις 18 Μαΐου στον Άγιο Νικόλαο Ναούσης, και στις 8 Ιουνίου στο Πήλιο, ενώ το πρόγραμμα προβλέπει ότι θα πραγματοποιηθούν και οι εξής: Στις 22 Ιουνίου στη Φλώρινα, στις 6 Ιουλίου στα Πυργαδίκια, στις 20 Ιουλίου στο Μπόζνταγ, στις 10 Αυγούστου στην Ουρανούπολη και στις 29 Αυγούστου στη Βελβενδό.

ΜΑΡΙΑΝΑ ΠΑΠΑΔΟΠΟΥΛΟΥ
Κοινωνική λειτουργός

Τα εγκαίνια της Ζαναέ

Στις 11 Μαΐου έγιναν —όπως είναι γνωστό— τα εγκαίνια του νέου εργοστασίου της Ζαναέ (παραγωγής ζύμης αρτοποιίας και κονσερβών).

Τη νέα μονάδα εγκαινίασε ο υποδιοικητής της ΕΤΒΑ κ. Αλέξ. Δημακόπουλος, παρουσία των τοπικών αρχών, με επικεφαλής τον δήμαρχο κ. Κωστ. Θεοφάνη, του σεβασμιότατου Μητροπολίτη Νεαπόλεως και Σταυρουπόλεως κ.κ. Διονυσίου, εκπροσώπων των δημοσίων υπηρεσιών και οργανισμών, καθώς και 1.500 περίπου προσκεκλημένων και συνεργατών.

Την είδηση της εγκαινίασης του νέου εργοστασίου της Ζαναέ δημοσιεύσαμε στο προηγούμενο φύλλο της εφημερίδας μας και επιθυμία μας ήταν να δημοσιεύσουμε στο σημερινό μας φύλλο πλήρες ρεπορτάζ (με τις ομιλίες κλπ.), αλλά λόγω πληθώρας ύλης αναγκαζόμαστε να αναβάλουμε τη δημοσίευσή του για το επόμενο φύλλο μας.

ΦΡΟΝΤΙΣΤΗΡΙΟ ΜΕΣΗΣ ΕΚΠ/ΣΗΣ
ΚΑΤΣΑΝΟΥ ΜΙΧΑΛΗ
ΜΑΘΗΜΑΤΙΚΟΥ
ΘΕΡΙΝΑ ΤΜΗΜΑΤΑ
• Α & Δ΄ ΔΕΣΜΗ από 9 Αυγούστου
• ΑΝΕΞΕΤΑΣΤΕΩΝ από 9 Αυγούστου
• ΠΡΟΕΤΟΙΜΑΣΙΑΣ ΓΥΜΝΑΣΙΟΥ-ΛΥΚΕΙΟΥ από 9 Αυγούστου
Βασ. Σοφίας 8, Τηλ. 799.254, 798.137
ΣΙΝΔΟΣ

ΣΥΓΚΕΝΤΡΩΘΗΚΑΝ 55 ΦΙΑΛΕΣ

Με συγκινητική προθυμία πρόσφεραν οι Σινδιώτες και πάλι το αίμα τους

Συγκινητική ήταν η ανταπόκριση των Σινδιωτών και των Σινδιωτισσών στο κάλεσμα της Δημοτικής μας Αρχής να προσφέρουν εθελοντικά λίγο από το αίμα τους για την κάλυψη των αναγκών της Δημοτικής Τράπεζας Αίματος Σίνδου, από την οποία —όπως είναι γνωστό— προμηθεύονται σε περίπτωση ανάγκης όσο αίμα χρειάζονται, όσο αίμα δηλαδή πρέπει να διατεθεί για τις ανάγκες οποιουδήποτε συγγενικού τους προσώπου που ασθενεί.

Η εκδήλωση της εθελοντικής αιμοδοσίας πραγματοποιήθηκε το πρωί της Κυριακής 19 Μαΐου στην αίθουσα του Πνευματικού Κέντρου της πόλης μας από συνεργείο του Κέντρου Αιμοδοσίας του νοσοκομείου ΑΧΕΠΑ επικεφαλής του οποίου τέθηκε ο δήμαρχός μας κ. Κωστ. Θεοφάνης, προσφέροντας τις ιατρικές του υπηρεσίες από την αρχή μέχρι το τέλος της εκδήλωσης.

ΟΙ ΕΘΕΛΟΝΤΕΣ ΑΙΜΟΔΟΤΕΣ

Η προθυμία των Σινδιωτών και των Σινδιωτισσών να προσφέρουν το αίμα τους για τους συνανθρώπους τους απέδωσε συνολικά 55 φιάλες αίμα, ενώ αρκετοί επίσης εθελοντές αιμοδότες που προσήλθαν για να προσφέρουν αίμα εμποδίστηκαν για διάφορους λόγους από το γιατρό.

Οι εθελοντές αιμοδότες που πρόσφεραν αίμα στις 19 Μαΐου ήταν οι εξής: Δημ. Γκέσας, Σταύρος Μπαρμπίδης, Χρ. Ασημάκης, Άννα Μουρτατσιάλη, Ευαγγελία Κερεστετζή, Άννα Σαμαριζή, Ροδόκλεια Τσιλιμίγκρα, Απόστ. Καλογιαννίδης, Στέργ. Σαββίδης, Μαρία Παπαλάνη, Βαΐα Γιαννακοπούλου, Βασ. Δανιήλ, Νικ. Παπαγεωργίου, Γρηγ. Γρηγοριάδης, Κωστ. Ματζίρης, Αικατερίνη Αθανασιάδου, Μαρία Ντάλιου, Αθαν. Παπαγεωργίου, Αλίκη Ζαβαροπούλου, Χρυσούλα Μπαλτά, Γεώργ. Αραμπατζής, Φώτ. Τζέλος, Γεώργ. Κιουρτσής, Θεόδ. Γκλαβέρης, Δημ. Τάντσης, Μάρκος Ταμπακάκης, Μιχ. Μαϊμουτζής, Αναστ. Μπουτάκης, Ασπασία Βουδούρη, Καλλιόπη Μπέη, Σταύρ. Χρηστίδης, Ηλίας Κυριακού, Γεώργ. Ανδρονικίδης, Δημ. Κωσταντός, Μαρία Σαραπσή, Ανέστης Ζηκόπουλος, Χαρ. Πολυχρονίδης, Νικ. Ζαροπσής, Στεφανία Βασιάδου, Ιωάν. Σουκιούρογλου, Ανέστης Ζαγκότσης, Παναγ. Βερβέρης, Θεόδ. Μπουνιάκης, Ευμορφία Τζόκα, Βάσω Δαμιανού, Αναστασία Δούμπλα, Αναστασία Μπαλτζή, Ευστρ. Τατατζικίδης, Κωσταντία Τατορκιώτου, Καλλίτσα Μέσσιου, Μαρίκα Δούμα, Αγγ. Βρασνός, Αναστ. Καλογιαννίδης, Χαρίκλεια Χουΐλου και Ζαφειρώ Τυροβούζη.

Ο ΔΗΜΟΣ ΣΥΓΧΑΙΡΕΙ

Με ανακοίνωση που εξέδωσε η Δημοτική Αρχή, εκφράζει τα θερμά της συγχαρητήρια στους Σινδιώτες και στις Σινδιώτισσες που πρόσφεραν το αίμα τους για να διατηρηθεί η Δημοτική Τράπεζα Αίματος, θεσμός έκφρασης ανθρωπισμού, αλτρουισμού και αλληλεγγύης των κατοίκων της ιστορικής Σίνδου.

ΤΟΝΙΖΟΥΝ ΟΙ ΕΠΙΣΤΗΜΟΝΕΣ

Η τηλεόραση προκαλεί πολλά προβλήματα στην υγεία των παιδιών

Σοβαρότατες συνέπειες στις σχολικές επιδόσεις, στην μη ομαλή κοινωνικοποίηση, στην όραση, στην παχυσαρκία και γενικότερα στην υγεία, προκαλεί στα παιδιά η πολύωρη προσήλωσή τους στη «μαγική» οθόνη της τηλεόρασης.

Σύμφωνα με έρευνα που διενήργησε η Α΄ πανεπιστημιακή κλινική του νοσοκομείου παίδων Αγία Σοφία με δείγμα 1.171 παιδιά, τα Ελληνόπουλα βλέπουν τηλεόραση κατά μέσο όρο 32 ώρες την εβδομάδα και 10 περισσότερες ώρες από τους συνομηλίκους τους Αμερικανούς που «βομβαρδίζονται» από πολύ περισσότερους τηλεοπτικούς σταθμούς.

Σημειώνεται ότι τα παιδιά ηλικίας 6 έως 12 ετών που αποτέλεσαν και τον κύριο κορμό των ερωτώμενων παρακολουθούν τη μικρή οθόνη 10 με 12 ώρες περισσότερο από ό,τι τα σχολικά τους μαθήματα, αφού ο μέσος όρος των σχολικών ωρών δεν ξεπερνά τις 20 έως 22 ώρες εβδομαδιαίως.

Τα συμπεράσματα που συνήγαγαν οι ερευνητές του νοσοκομείου παίδων αναφορικά με τις επιδόσεις των παιδιών, έχουν ως εξής: Τα παιδιά που έχουν καλές επιδόσεις παρακολουθούν τηλεόραση περίπου 2,5 ώρες την ημέρα και 1,5 ώρες τη νύχτα. Τα παιδιά που έχουν μέτριες επιδόσεις βλέπουν περίπου 2 ώρες την ημέρα και τρεις ώρες τη νύχτα και οι μαθητές που έχουν κακές επιδόσεις παρακολουθούν τηλεόραση περίπου 7 ώρες καθημερινά (3 την ημέρα και 4 τη νύχτα).

Με άξονα αναφοράς την παχυσαρκία, η έρευνα απέδειξε ότι ιδιαίτερα τα αγόρια που έχουν μεγαλύτερο βάρος από αυτό των συνομηλίκων τους, τρώνε περισσότερο παρακολουθώντας τηλεόραση.



Ακόμη τα 5 στα 10 παιδιά βλέπουν τηλεόραση σε απόσταση μικρότερη των 3 μέτρων, η οποία είναι απαραίτητη, και σε πολλές περιπτώσεις ξαπλωμένοι στο πάτωμα και χωρίς ένα αναμμένο φως πίσω από την τηλεόραση, κάτι που φαίνεται επίσης απαραίτητο από τους παιδίατρους.

Όπως επίσης παρατηρήθηκε από την έρευνα, όσο χαμηλότερο είναι το κοινωνικοοικονομικό επίπεδο της οικογένειας, τόσο περισσότερο τα παιδιά προσηλώνονται στην τηλεόραση. Επιπροσθέτως, τα παιδιά αυτών των οικογενειών, ιδιαίτερα τα αγόρια, μιμούνται περισσότερο αυτά που βλέπουν να διαδραματίζονται στις οθόνες τους, κάτι που ενδέχεται να έχει απρόβλεπτες συνέπειες στην ενηλικίωση και την εξέλιξή τους.

Σημειώνεται ότι δεν είναι λίγες οι περιπτώσεις εγκληματικών ενεργειών μεταξύ παιδιών ή και αυτοκτονιών, στις οποίες οι μικροί δράστες προέθησαν μιμούμενοι ενέργειες των τηλεοπτικών ειδώλων τους.

Αλλά ακόμη και εάν ο εντυπωσιασμός αυτός που ασκείται στους μικρούς τηλεθεατές από τους «ήρωες» αστυνομικούς ή κακοποιούς, δεν έχει τόσο οδυνηρά αποτελέσματα, αυξάνει τις ώρες ενασχόλησής τους με την τηλεόραση, καθώς αφιερώνουν επιπλέον χρόνο ακόμη και κατά τη διάρκεια της σχολικής ημέρας για να διηγηθούν τις τηλεοπτικές σειρές που παρακολούθησαν.

Ένα αρνητικό συμπέρασμα που εξήγαγαν οι παιδίατροι του νοσοκομείου Αγία Σοφία είναι ότι σε αρκετές περιπτώσεις οι γονείς δεν προγραμματίζουν όπως οφείλουν το χρόνο που πρέπει να αφιερώσουν τα παιδιά στην τηλεόραση. Αντίθετα, χρησιμοποιούν το μαγικό γυαλί ως ηλεκτρονική μπέιμπι σίτερ και κερδίζουν με τον ανορθόδοξο αυτό τρόπο την «ησυχία» τους.

Οι εφορίες θα εισπράττουν τα πρόστιμα των Ο.Τ.Α.

Τα επιβαλλόμενα υπέρ των δήμων και κοινοτήτων πρόστιμα τέλη, εισφορές, φόροι και λοιπά δικαιώματα, μετά την οριστική βεβαίωσή τους, μπορεί ύστερα από συμφωνία μεταξύ δήμων - κοινοτήτων και του υπουργείου Οικονομικών, να εισπράττονται από τις Εφορίες μαζί με το φόρο εισοδήματος ή τα τέλη κυκλοφορίας. Με την ίδια συμφωνία και κατόπιν συνεννόησης με την ΔΕΗ και τον ΟΥΘ μπορούν να εισπράττονται μαζί με τους λογαριασμούς κατανάλωσης ηλεκτρικού ρεύματος ή νερού. Τα εισπραττόμενα ποσά αποδίδονται μέσα σε δυο μήνες από την είσπραξή τους στους δικαιούχους δήμους και κοινότητες, πάντοτε ατόκως.

Η εθελοντική αιμοδοσία είναι πράξη ανθρωπινης αλληλεγγύης και ρλ τρουισμου

Νέοι και νέες.
Οι τοπικοί μας φορείς έχουν ανάγκη από τη δραστηριότητά σας

Οι μαθητές της Στ΄ τάξης του 2ου δημοτικού σχολείου ευχαριστούν τη «Σίνδο»

Από την ομάδα των μαθητών της Στ΄ τάξης του 2ου δημοτικού σχολείου που εκδίδει κάθε μήνα τη χειρόγραφη εφημερίδούλα «Το πρώτο μου θήμα» και που στο φύλλο του Απριλίου της εφημερίδας μας είχαμε δημοσιεύσει σχετική παρουσίαση - κριτική, μας έστειλαν το παρακάτω γράμμα γεμάτο με τις ευχαριστίες τους, αλλά και με δήλωσή τους ότι θα συνεχίσουν με αμείωτο κουράγιο και μεράκι την ωραία προσπάθειά τους:

Οι μαθητές της Στ΄2 που εκδίδουν τη σχολική εφημερίδα «Το πρώτο μου θήμα» ευχαριστούν το Δήμο Σίνδου και την εφημερίδα «Σίνδος», καθώς και το δημοσιογράφο κ. Μπαζίνη Ανδρέα για τα «όσο κολακευτικά λόγια και την ωραία κριτική που έκανε στην εφημερίδα μας.

Τα λόγια αυτά μας δίνουν κουράγιο, δύναμη και θάρρος για να «συνεχίσουμε με περισσότερο μεράκι την προσπάθειά μας.

Οι μαθητές της Στ΄2 του 2ου Δημοτικού Σχολείου Σίνδου

Σ.Σ. Κι εμείς δίνουμε την υπόσχεση ότι στο επόμενο φύλλο μας θα μιλήσουμε και πάλι για την πολύ αξιέπαινη προσπάθεια των παιδιών της Στ΄ τάξης του 2ου δημοτικού σχολείου μας, παρουσιάζοντας τα τελευταία φύλλα της εφημερίδας τους.

Στις 3 Ιουνίου συνεδρίασε το δημοτικό συμβούλιο

Τη Δευτέρα 3 Ιουνίου συνεδρίασε και πάλι το δημοτικό συμβούλιο του δήμου μας και ανάμεσα σε άλλα συζήτησε και πήρε αποφάσεις και για τα παρακάτω θέματα:

• Εκτέλεση του έργου «τοποθέτηση σχαρών σε δρόμους για τη συλλογή των ομβρίων νερών».

• Προγραμματική σύμβαση με τον ΟΑΕΔ.

• Ενίσχυση του Ινστιτούτου Περιβαλλοντικών Μελετών Δυτικών Περιοχών Θεσ/νίκης.

• Διάστρωση αμμοχαλίκων.

• Λογοδοσία του δημάρχου για τα πεπραγμένα του έτους 1990.

• Ψήφισμα υποστήριξης της πρότασης για το χαρακτηρισμό της Θεσ/νίκης ως πολιτιστικής πρωτεύουσας της Ευρώπης το 1997.

• Καθαρισμός υδρευτικών γεωτρήσεων και πομώνες των αντλιοστασίων.

• Παραχώρηση χώρου για την τοποθέτηση εγκαταλελειμμένων αυτοκινήτων.

• Οικονομική ενίσχυση της Ένωσης Γονέων Διαθητικών Παιδιών.

• Παραχώρηση χώρου στον Αναπτυξιακό Σύνδεσμο Ιωνίας-Σίνδου για την υγειονομική ταφή των σκουπιδιών.

• Συζήτηση για τη μετατόπιση του ηρώου των πεσόντων και την ανέγερση μνημείου Εθνικής Συμφιλίωσης.

• Υπόμνημα των κατοίκων για την πράξη εφαρμογής της ρυμοτομίας.

• Θέματα λειτουργίας της λαϊκής αγοράς κλπ.

Ανταποκρίσεις

ΑΝΑΜΝΗΣΕΙΣ ΑΠΟ ΤΑ ΠΑΛΙΑ

Στις 6 Μαΐου 1946

Ο νους μου σήμερα ξαναγυρνάει συνεχώς στα παλιά. Σαν σήμερα στις 6 Μαΐου πριν 45 χρόνια μια ομάδα νέων της Σίνδου —8 με 9 παιδιά— είχαμε την τύχη να είμαστε οι πρώτοι μετά τον πόλεμο στρατεύσιμοι, της κλάσης 1945, της ΕΣΣΟ.

Το βράδυ συναντηθήκαμε όλοι σε ένα μικρό καφενείο του χωριού —εκείνα τα χρόνια δεν υπήρχαν όπως σήμερα μεγάλα κέντρα διασκέδασης— και γλεντήσαμε ως το πρωί με λαϊκά όργανα.

Το πρωί συγκεντρωθήκαμε στην πλατεία και μαζί με τον τότε πρόεδρο της Κοινότητας Σίνδου Οδυσέα Καλίδη που μας συνόδευσε, πήγαμε πεζοί ώς τη σιδηροδρομική γέφυρα του Γαλλικού η οποία είχε καταστραφεί από τους Γερμανούς. Περάσαμε κάτω από τη γέφυρα όπου θέβαια είχε αρκετό νερό και βγήκαμε στην απέναντι όχθη. Εκεί ανεβήκαμε σ' ένα τρένο που είχε λιγοστά βαγόνια και τραγουδώντας φθάσαμε στο Κέντρο Εκπαίδευσης όπου βρίσκονταν το 50ό σύνταγμα του Γ΄ Σώματος Στρατού.

Έκεί μας κούρεψαν με ψιλή μηχανή και φορέσαμε τις στρατιωτικές στολές μας και αμέσως την επομένη μέρα αρχίσαμε τα γυμνάσια. Η εκπαίδευση γίνονταν με βάση το Αγγλικό σύστημα, με βαριά καψόνια.

Στη συνέχεια τραθήξαμε πολλά ώσπου να τελειώσει ο εμφύλιος πόλεμος. Απολύθηκα τον Ιανουάριο του 1950.

Αυτά μου θύμισε η σημερινή επέτειος της 6ης Μαΐου...

ΑΡΙΣΤΕΙΔΗΣ ΤΣΕΛΕΜΠΗΣ
Σίνδος

Ο όρος «λαϊκή συμμετοχή» σημαίνει να βοηθάμε όλοι μας ενεργά την Κοινότητα, το συνεταιρισμό, τους κοινωνικους μας φορεις, τον τόπο μας

ΜΑΤΙΕΣ ΣΤΙΣ ΕΚΔΗΛΩΣΕΙΣ ΤΩΝ ΦΟΡΕΩΝ ΜΑΣ

Περιζήτητα τα χορευτικά συγκροτήματα του Μορφωτικού Πολιτιστικού Συλλόγου



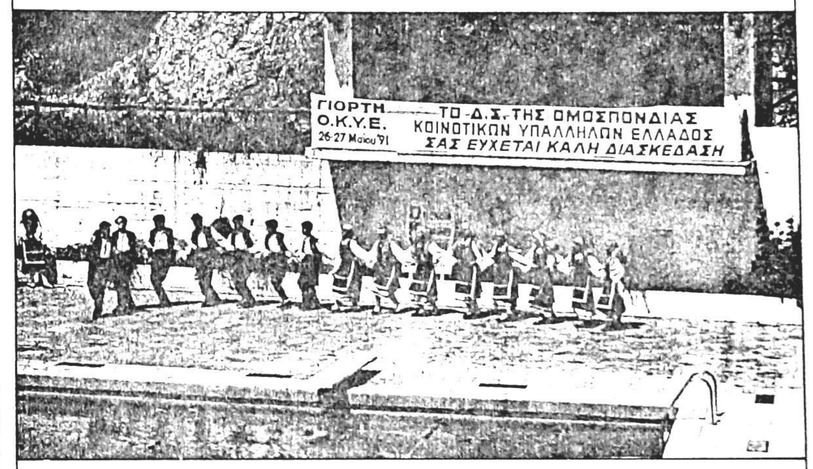



Περιζήτητα έχουν γίνει τα χορευτικά συγκροτήματα του Μορφωτικού-Πολιτιστικού Συλλόγου της πόλης μας που συνεχώς καλούνται να λαμπρύνουν εκδηλώσεις φορέων σε διάφορα χωριά και σε πόλεις.

• Στην πρώτη φωτογραφία (επάνω) τα χορευτικά του Μ.Α.Σ. Σίνδου τίμησαν με τη συμμετοχή τους το φεστιβάλ γνωριμίας που οργάνωσαν στη Νεάπολη Θεσ/νίκης οι νέοι της Θεραπευτικής Κοινότητας «Ιθάκη» σε συνεργασία με το δήμο Νεάπολης και με τη συμμετοχή των μαθητών των Λυκείων της Νεάπολης.

• Στη δεύτερη φωτογραφία (μεσαία) τα χορευτικά του Μ.Α.Σ. Σίνδου λάμπρυναν με τη συμμετοχή τους τη γιορτή των Κοινοτικών υπαλλήλων που οργανώθηκε στις 27 Μαΐου σε καμπίγκ της Ασπροβάλτας.

• Στην τρίτη φωτογραφία (κάτω) τα παιδικά χορευτικά συγκροτήματα του Μ.Α.Σ. με το δασκαλό τους κ. Βασίλη και την υπεύθυνη των τμημάτων κ. Ευδοκία Αποστόλου.

Φωτογραφίες ΙΩΑΝ. ΜΑΡΓΑΡΙΤΟΠΟΥΛΟΣ

Προξενούν σημαντικές βλάβες

ΠΡΟΣΟΧΗ ΣΤΗ ΧΡΗΣΗ ΤΩΝ ΦΥΤΟΦΑΡΜΑΚΩΝ

Στις 5 Ιουνίου γιορτάστηκε η παγκόσμια ημέρα περιβάλλοντος που έδωσε φυσικά την ευκαιρία σε ειδικούς επιστήμονες, πολιτικούς αλλά ακόμη και στους απλούς πολίτες, να εκφράσουν με κάποιον τρόπο την ανησυχία τους για τις διαστάσεις που έχει πάρει η περιβαλλοντική μόλυνση.

Είναι γνωστή στους περισσότερους από μας η καταστροφική επίδραση που έχουν τα φυτοφάρμακα στο φυσικό περιβάλλον, η οποία θέβαια επεκτείνεται και στον ανθρώπινο οργανισμό. Ειδικά στη χώρα μας το πρόβλημα είναι εντονότερο, αφού σύμφωνα με έρευνες οι περισσότεροι αγρότες εξακολουθούν να χρησιμοποιούν τα φυτοφάρμακα δίχως να τηρούν τους θασικούς κανόνες για να προφυλάξουν τον εαυτό τους αλλά και τον καταναλωτή.

Ένας τρόπος για να περιοριστεί η χρήση τους είναι ο έλεγχος των υπολειμμάτων στα τρόφιμα που διατίθενται στην αγορά, έλεγχος που στην Ελλάδα είναι ανύπαρκτος.

Ουσιαστικά δεν υπάρχει κανένας υπεύθυνος κρατικός φορέας σήμερα γι' αυτό το σοβαρό ζήτημα. Παρά τις κατά καιρούς ανησυχητικές διαπιστώσεις, οι αρμόδιοι δεν φαίνεται να συγκινούνται, με συνέπεια οι καταναλωτές να τρώνε δηλητήρια, όπως κατήγγειλαν στο πρόσφατο συνέδριό τους οι χημικοί. Αντιθέτως σε άλλες χώρες οι έλεγχοι που γίνονται είναι αυστηροί και σε περίπτωση που θρεθούν μολυσμένες παρτίδες προϊόντων αυτά καταστρέφονται αμέσως.

Συνέπεια όλων αυτών είναι τα ελληνικά αγροτικά προϊόντα να θεωρούνται μη ανταγωνιστικά στην Ευρωπαϊκή αγορά και να κατατάσσονται από τους ξένους εμπόρους στις κατηγορίες των υποθαθμισμένων, γεγονός που έχει μεγάλες οικονομικές συνέπειες για τη χώρα μας. Άλλωστε δεν είναι λίγες οι περιπτώσεις που επεστάφηκαν ολόκληρες παρτίδες ελληνικών προϊόντων αφού διαπιστώθηκε ότι περιείχαν ανεπίτρεπτες ποσότητες φυτοφαρμάκων.

Σύμφωνα με στοιχεία που αναφέρθηκαν στη διάρκεια του Παγκόσμιου Συνεδρίου για τα φυτοφάρμακα που έγινε το 1988 στην Αθήνα, στη χώρα μας κυκλοφορούν πάνω από 2.000 εμπορικά σκευάσματα φυτοφαρμάκων, με 500 περίπου δραστικές ουσίες.

Ο αριθμός των δηλητηριάσεων από φυτοφάρμακα παγκοσμίως φτάνει το 1.000.000 τον χρόνο, ενώ 20.000 είναι οι περιπτώσεις εκείνες που καταλήγουν σε θάνατο. Στην Ελλάδα σημειώνονται κάθε χρόνο 1.500 περιστατικά οξέων δηλητηριάσεων με φυτοφάρμακα και 30 περίπου από αυτά καταλήγουν σε θάνατο. Αξιοσημείωτο είναι επίσης ότι πολλές ξένες θιομηχανίες εξάγουν στη χώρα μας φυτοφάρμακα που είναι απαγορευμένα αλλού.

Όπως ειδικοί επιστήμονες εκτιμούν, 33 είδη φυτοφαρμάκων που κυκλοφορούν επηρεάζουν δυσμενώς την ανάπτυξη (τερατογένεση, καθυστερημένη οστεοπλασία κλπ.), 48 είδη προκαλούν πιθανώς καρκίνο, 75 μπορούν να μολύνουν τα υπόγεια νερά και το 25% των καταναλισκομένων φυτοφαρμάκων κατατάσσονται στην πρώτη θαθμίδα οξείας τοξικότητας.

Ως πλέον ύπουλες θεωρούνται οι χρόνιες επιδράσεις των φυτοφαρμάκων οι οποίες μπορεί να προκαλέσουν: ανωμαλίες στη γονιμότητα, καρκινογένεση, νευρολογικές διαταραχές, αλλεργίες, αναπλαστική αναιμία και εκφυλισμό της άμυνας του οργανισμού.

ΕΡΕΥΝΑ ΤΗΣ ΕΟΚ

Η σημερινή θέση της αγρότισσας

Νομοθετικά, τουλάχιστον, η θέση της Ελληνίδας αγρότισσας θελτιώθηκε συγκριτικά με παλιότερα χρόνια. Οι κοινωνικές συνθήκες όμως και η νοοτροπία παραμένουν σταθερές, κάτι που δεν επέτρεψε ν' αλλάξει το στερεότυπο της γυναίκας της αγροτικής τάξης. Έτσι ο ρόλος της γυναίκας παραμένει δευτερεύων, τόσο στο σχεδιασμό, όσο και στη διεύθυνση της παραγωγής. Το καθιερωμένο πρότυπο της γυναίκας, όχι μόνο της αγρότισσας, ήταν και είναι αυτό της μάνας, της γυναίκας νοικοκυράς που θ' ασχοληθεί με κάποιες δουλειές του σπιτιού ή άλλες χειρωνακτικές.

Σχετικά με την απασχόληση της γυναίκας στον αγροτικό τομέα έγινε έρευνα από τη Στατιστική Υπηρεσία θασισμένη σε ερωτηματολόγιο της ΕΟΚ που υποθλήθηκε στις στατιστικές υπηρεσίες των χωρών-μελών της ΕΟΚ.

Σύμφωνα με την έρευνα τα ποσοστά ενεργού πληθυσμού που περιλαμθάνει τις ηλικίες από 14-65 ετών, φτάνουν το 56,5% στις αγροτικές περιοχές και το 52,9 στις ημιαστικές. Τα ποσοστά αυτά είναι υψηλότερα σε σχέση με τα αντίστοιχα των αστικών περιοχών. Αυτό συμβαίνει γιατί στις αγροτικές περιοχές εργάζονται σχεδόν όλα τα ενήλικα μέλη της οικογένειας στην αγροτική εκμετάλλευση. Τα ποσοστά του ενεργού ανδρικού πληθυσμού παρουσιάζουν μειωτική τάση σ' όλες τις περιοχές. Το αντίθετο συμβαίνει με τον ενεργό γυναικείο πληθυσμό το ποσοστό του οποίου παρουσιάζει αυξητική τάση σ όλες τις περιοχές με εξαίρεση τις αγροτικές.

Από την κατά φύλο ανάλυση προκύπτει ότι από το σύνολο των απασχολουμένων ανδρών το 22,6% απασχολείται στον πρωτογενή τομέα. Στις γυναίκες το ποσοστό που απασχολείται στον πρωτογενή τομέα ανέρχεται στο 35,4%. Εξάλλου στον γεωργικό τομέα το 40% των ενεργών ανδρών εργάζεται για δικό του λογαριασμό, ενώ μόνο το 10% των ενεργών γυναικών ανήκει σ' αυτή την κατηγορία: Το μεγαλύτερο ποσοστό ενεργού αγροτικού πληθυσμού για άνδρες και γυναίκες βρίσκεται στην ομάδα ηλικιών από 45-67 ετών. Συγκεκριμένα, το 47% του συνόλου των εργαζομένων θρίσκεται στην ομάδα ηλικιών από 45 έως 65 ετών, απ' τους οποίους το 44,3% είναι άνδρες και το 51% γυναίκες.

ΑΓΡΟΤΙΚΑ ΝΕΑ

- Σε πανελλαδική σύσκεψη που οργανώθηκε από τη Γενική Συνομοσπονδία Αγροτικών Συλλόγων Ελλάδας (ΓΕΣΑΣΕ) στις αρχές Ιουνίου στην Κομοτηνή, συζητήθηκαν τα προθλήματα των παραγωγών δημητριακών και εγκρίθηκε ψήφισμα με τα παρακάτω αιτήματα:
— Να αυξηθεί η τιμή σκληρού σίτου από 50 δρχ. που ήταν πέρυσι σε 60 δρχ., του μαλακού σίτου από 36,50 δρχ. που ήταν πέρυσι σε 43 δρχ., της θρώμης, σίκαλης και κριθής από 34 δρχ. σε 41 δρχ. το κιλό και του καλαμποκιού από 38,50 σε 46,50 δρχ. το κιλό.
— Να συνεχισθεί η εφαρμογή του θεσμού της πρόωρης συνταξιοδότησης και να πληρωθούν αμέσως οι δικαιούχοι.
— Να αυξηθούν οι αγροτικές συντάξεις κατά 50%.
— Να μην καταργηθεί το εθνικό σύστημα υγείας και τα κέντρα υγείας.
— Να χρηματοδοτηθεί η ΚΥΔΕΠ, η Ελαιουργική και οι άλλες τριτοθάθμιες συνεταιριστικές οργανώσεις για ουσιαστική παρέμθαση και απορρόφηση των αγροτικών προϊόντων.
— Να μειωθούν τα επιτόκια της Αγροτικής Τράπεζας και άλλα.

Επιμέλεια σελίδας ΜΑΡΙΑ ΓΙΑΝΝΑΚΑΡΑ

Εισάγουμε και μήλα!

Στις εφημερίδες της 10ης Ιουνίου δημοσιεύτηκε η παρακάτω είδηση:

Και με εισαγόμενα... μήλα, πλημμύρισε η αγορά της Θεσσαλονίκης, την ίδια στιγμή που τα ελληνικά —αρκετές εκατοντάδες τόνοι από την περυσινή παραγωγή— παραμένουν απούλητα στα ψυγεία των συνεταιρισμών της περιοχής Νάουσας.

Συνεργασία με Κύπρο στα γεωργικά

Ελληνοκυπριακό Πρωτόκολλο για συνεργασία στον γεωργικό τομέα υπογράφτηκε στις 10 Μαΐου μεταξύ των Υπουργείων Ελλάδας και Κύπρου. Όπως οι υπουργοί Γεωργίας των δύο χωρών δήλωσαν με την υπογραφή της συμφωνίας διαγράφονται νέες προοπτικές συνεργασίας μεταξύ των δύο χωρών, οι οποίες θα αποκομίσουν ωφέλη τόσο στον οικονομικό όσο και στον τεχνικοεπιστημονικό τομέα.

Μηχανισμό είσπραξης θα αποκτήσει ο ΕΛΓΑ

Πολυνομοσχέδιο για να ρυθμιστούν θέματα που αφορούν το Υπουργείο Γεωργίας θα κατατεθεί τον Ιούνιο στη Βουλή. Σύμφωνα με αυτό επεκτείνεται η ασφάλιση στη φυτική παραγωγή και ο ΕΛΓΑ (Ελληνικές Γεωργικές Ασφαλίσεις) θα αποκτήσει μηχανισμό είσπραξης των φόρων του.

Αύξηση 25% στις τιμές των λιπασμάτων

Κατά 25% θα αυξηθούν οι τιμές των λιπασμάτων από τις αρχές του Ιουλίου.

Στην απόφαση αυτή κατέληγε η επιτροπή τιμών και εισοδημάτων η οποία θα πάρει υπόψη της σχετική εισήγηση των υπουργείων Εθνικής Οικονομίας και Οικονομικών.

Η αύξηση των τιμών των λιπασμάτων θα πλήξει το εισόδημα των αγροτών, δεδομένου ότι οι αυξήσεις των τιμών προϊόντων έχουν καθοριοθεί από την ΕΟΚ, ενώ θα αυξηθεί το κόστος παραγωγής.

Το υπουργείο Οικονομικών υποστηρίζει ότι η επιδότηση των θιομηχανιών λιπασμάτων από τον κρατικό προϋπολογισμό για το 1991 ανήρχετο σε 20 δισ. δραχμές και το ποσό αυτό έχει ήδη δοθεί. Κατόπιν αυτού αντιμετωπίζουν πρόθλημα επιθίωσης και η μόνη λύση είναι η αύξηση της τιμής των λιπασμάτων.

...κι αυτά

★ Πρεμιέρα με την τραγωδία του Ευριπίδη «Ιφιγένεια εν Ταύροις» έκανε η θεατρική ομάδα του Πνευματικού Κέντρου Σταυρούπολης το Σάββατο 8 Ιουνίου, η οποία θα δώσει παραστάσεις και σ' άλλες περιοχές της Θεσ/νίκης.

★ Πολιτιστικές εκδηλώσεις οργάνωσε ο δήμος Σταυρούπολης από 1-11 Ιουνίου. Το πρόγραμμα περιλάμβανε εμφάνιση του τμήματος μπουζουκιού, έκθεση έργων ζωγραφικής, παρουσίαση της ποιήτριας Μυρτώς Αναγνωστοπούλου, θεατρική παράσταση κλπ.

★ Και ο δήμος Ελευθερίου - Κορδελιού τάχθηκε αντίθετος στην εγκατάσταση των μονάδων πολυαιθυλενίου.

★ Εβδομάδα καθαριότητας οργάνωσε στις αρχές του Ιουνίου ο πολιτιστικός σύλλογος Καλοχωρίου, στα πλαίσια της οποίας πραγματοποιήθηκαν και αρκετές εκδηλώσεις με στόχο την ενεργοποίηση των κατοίκων στα θέματα της καθαριότητας.

Οι εκδηλώσεις περιλάμθαναν:

- Ενημέρωση των κατοίκων για τα περιθαλλοντικά προθλήματα της ευρύτερης περιοχής.
- Ενημερωτική σύσκεψη με συμμετοχή και των μαθητών του Γυμνασίου και του δημοτικού σχολείου.
- Διανομή του Κανονισμού Καθαριότητας.
- Συζητήσεις με τη συμμετοχή των κυνηγών για τη δημιουργία καταφυγίου θηραμάτων.
- Συζήτηση με τους υπεύθυνους των εργοστασίων της περιοχής Καλοχωρίου για την προστασία του περιθάλοντος.
- Γενική κινητοποίηση για την καθαριότητα του χωριού.

★ Εκδηλώσεις μνήμης για τους εκτελεσθέντες και κρατουμένους του στρατοπέδου «Παύλου Μελά» στη διάρκεια της κατοχής, οργάνωσε ο δήμος Σταυρούπολης με αφορμή την επέτειο της μαζικής εκτέλεσης των 101 πατριωτών στις 6 Ιουνίου 1944. Οι εκδηλώσεις έγιναν στο άγαλμα της Εθνικής Αντίστασης, μπροστά στο δημαρχείο.

★ Στις 23 Μαΐου και για τρεις ώρες οι λιανοπωλητές μανάθηδες και πωλητές λαχανικών και φρούτων των λαϊκών αγορών, κατέλαθαν την κεντρική πύλη της Λαχαναγοράς, διαμαρτυρόμενοι ότι το νέο ωράριο λειτουργίας της λαχαναγοράς εξυπηρετεί μόνο τους εμπόρους.

Ύστερα από παρέμθαση του νομάρχη, συμφωνήθηκε λύση στο πρόθλημα του ωραρίου.

★ Μεγάλες αντιδράσεις προκάλεσε η πρόταση της ευρωπαϊκής επιτροπής να απαγορευτεί η διαφήμιση των τσιγάρων από το 1993 σε όλες τις χώρες της ΕΟΚ. Οι μεγάλες εταιρίες παραγωγής καπνού διευκρίνησαν ότι θα καταρρίψουν κάθε πρόταση, ελπίζοντας ότι δύσκολα θα περάσει από την περίπλοκη διαδικασία ψηφοφορίας στην Ευρωπαϊκή Κοινότητα.

★ Ο πληθυσμός της γης αυξάνεται συνεχώς (κατά τρία άτομα το δευτερόλεπτο), ξεπέρασε τα 5 δισεκατομμύρια και υπολογίζεται ότι το έτος 2000 θα φτάσει τα 14 δισεκατομμύρια. Αντίθετα η Ελλάδα γερνάει και θυθίζεται στην υπογεννητικότητα. Αυτό τονίστηκε από τον καθηγητή κ. Δ. Λόλη σε συνέντευξη τύπου που έγινε με αφορμή το πέμπτο πανελλήνιο συνέδριο μαιευτικής και γυναικολογίας που πραγματοποιήθηκε από 22 έως 25 Μαΐου στα Γιάννενα με διεθνή συμμετοχή.

— Αν ο δείκτης αναπαραγωγής μείνει στο 1,66 που είναι σήμερα, είπε ο κ. Λόλης, ο πληθυσμός θα μειωθεί κατά 2.000.000 στα επόμενα 65 χρόνια και το 2020 μία στις τέσσερις γυναίκες θα είναι άνω των 65 ετών.

★ Έκθεση Γαλλικής Επιτροπής που πραγματοποίησε σχετική έρευνα, αναφέρει ότι σε 150.000 περίπου ανέρχονται οι Ιρακινοί στρατιώτες και πολίτες που σκοτώθηκαν στις έξι εβδομάδες του πολέμου στον Περσικό Κόλπο!

Και το αποτέλεσμα; —ρωτάμε εμείς— το αποτέλεσμα των τόσων θανάτων και των ανυπολόγιστων καταστροφών ποιο ήταν;

★ Από τις 4 Ιουνίου τα τσιγάρα ακρίθηναν κατά 30 δραχμές το πακέτο. Η αύξηση αποθλέπει φυσικά στην αύξηση των φορολογικών εσόδων, που είναι πολύ σημαντικά, αφού όπως είναι γνωστό το μεγαλύτερο μέρος από τις τιμές των τσιγάρων (το 68%) αποτελεί φορολογία!

★ Και το Τεχνικό Επιμελητήριο Ελλάδας (Τμήμα Κεντρικής Μακεδονίας) με ανακοίνωση που εξέδωσε στις 9 Μαΐου τάχθηκε και πάλι κατά της ίδρυσης πετροχημικών μονάδων στη δυτική περιοχή της Θεσ/νίκης.

★ Οι έμποροι της λαχαναγοράς ζητούν να αποκρατικοποιηθεί η λαχαναγορά, να γίνει δηλαδή ιδιωτική! Ο Σύνδεσμός τους και με προηγούμενες αλλά και με πρόσφατη ανακοίνωσή του, τονίζει ότι αν αποκρατικοποιηθεί η λαχαναγορά, θα προχωρήσει στην εξαγορά της.

★ Φοθερή μείωση σημείωσε τα τελευταία χρόνια ο πληθυσμός της Μακεδονίας, ενώ ο δείκτης αναπαραγωγής έχει φτάσει στο οριακό σημείο. Συμφωνα με τα στοιχεία της εθνικής Στατιστικής Υπηρεσίας, στην περιοχή της Μακεδονίας η γεννητικότητα σημειώνει συνεχή πτώση που κατά το 1991 φτάνει το 14,27%!

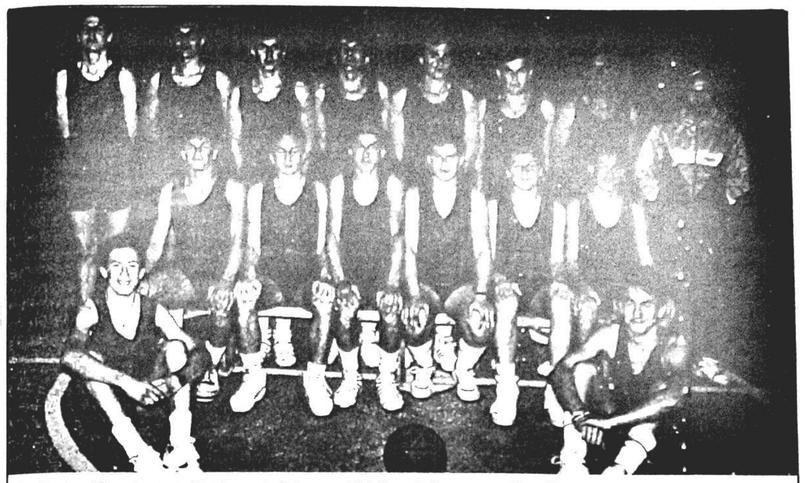

Η ανδρική ομάδα μπάσκετ του Μορφωτικού - Πολιτιστικού Συλλόγου Σίνδου, της περιόδου 1990-1991. ΕΠΑΝΩ: διακρίνονται οι Χρ. Ματζίρης, Γ. Τύρης, Κ. Παπαϊωάννου, Δ. Μανωλακίδης, Κ. Καλεμτζής, Δ. Κραγιόπουλος, Π. Καραδημητρίου και ο προπονητής της ομάδας Παύλος Αρβανιτίδης. ΚΑΤΩ: Θ. Κόκκινος, Π. Χολέζας, Γ. Αθανασιάδης, Γ. Βουδούρης, Γ. Τσιλιμίγκρας, Ζ. Καλλογιαννίδης, Φ. Γουρουνίδης και Φ. Πασάκαλος. Φωτογραφία ΙΩΑΝ. ΜΑΡΓΑΡΙΤΟΠΟΥΛΟΣ.

Με μεγάλη συμμετοχή μαθητών πραγματοποιήθηκε και φέτος αγώνας δρόμου υγείας 1.000 μ. στο 2ο δημοτικό σχολείο μας

Με εντυπωσιακό πράγματι αριθμό συμμετεχόντων μαθητών και μαθητριών πραγματοποιήθηκε την Κυριακή 26 Μαΐου στο 2ο δημοτικό σχολείο της πόλης μας η καθιερωμένη αθλητική εκδήλωση «δρόμος υγείας 1.000 μ.» που έχει καταστεί πλέον θεσμός.

Και ο φετινός 4ος αγώνας «δρόμου υγείας 1.000 μ.» είχε σαν αφετηρία και τερματισμό το χώρο του σχολείου, διεξήχθηκε δε σε τρεις διαδρομές, κατά κατηγορίες, ανάλογα με την ηλικία των μαθητών.

1η Διαδρομή:

Πήραν μέρος μαθητές-τριες από την Α' και Β' τάξεις του σχολείου και νικητές αναδείχθηκαν οι παρακάτω:

Κορίτσια:
1η Μητρογιώργου Σωτηρία
2η Φυντανίδου Χρυσή
3η Σταυρίδου Βαΐα

Αγόρια:
1ος Τσάνταλης Στράτος
2ος Γεωργιτσόπουλος Νίκος
3ος Γκίτνος Πάρης

2η Διαδρομή:

Πήραν μέρος μαθητές-τριες από Γ' και Δ' τάξεις του Σχολείου με νικητές τους παρακάτω:

Κορίτσια:
1η Λογοθέτη Εύα
2η Μπουτζόρα Χαρούλα
3η Ρούσου Ελένη

Αγόρια:
1η Ρεϊχάνογλου Μεμέτ
2ος Σταθακωστόπουλος Δημ.
3ος Στεργιόπουλος Αλέξ.

3η Διαδρομή:

Πήραν μέρος μαθητές-τριες από την Ε' και Στ' τάξεις του σχολείου με τους παρακάτω νικητές.

Κορίτσια:
1η Μήνου Μαρία
2η Μαργαριτοπούλου Χρύσα
3η Σπανού Αικατερίνη

Αγόρια:
1ος Γκίτνος Κώστας
2ος Παπαγεωργίου Φώτης
3ος Ρίζος Χρήστος

Η οργάνωση των αγώνων έγινε από τον Σύλλογο Γονέων Μαθητών 2ου Δημ. Σχολείου Σίνδου με την αμέριστη συμπαράσταση του συλλόγου Διδασκόντων. Επίσης στους νικητές απονεμήθηκαν ως έπαθλα θιθλία, μετάλια, και αναμνηστικά διπλώματα.

Στη φωτογραφία εικονίζονται όλοι οι νικητές με τα έπαθλά τους.

ΙΩΑΝ. ΜΑΡΓΑΡΙΤΟΠΟΥΛΟΣ



Καλύτερα αποτελέσματα φέτος είχε η ομάδα μπάσκετ του Μ.Π.Σ. αλλά δεν μπόρεσε να προκριθεί

Έληξε το πρωτάθλημα μπάσκετ της Ε' κατηγορίας ανδρών της Ένωσης Καλαθοσφαιρικών Σωματείων Θεσ/νίκης (ΕΚΑΣΘ).

Η ομάδα μπάσκετ του Μορφωτικού - Πολιτιστικού Συλλόγου Σίνδου συμμετείχε στο πρωτάθλημα αυτό για τρίτη συνεχή χρονιά, παρουσίασε δε δύο διαφορετικά πρόσωπα, από ένα σε κάθε γύρο. Στον πρώτο γύρο ξεκίνησε δυναμικά, κέρδισε τους δύσκολους αντιπάλους της, αλλά στη συνέχεια έχασε από τους θεωρητικά εύκολους αντιπάλους της.

Αντίθετα στον δεύτερο γύρο έχασε από τους πρωτοπόρους και κέρδισε τους υπόλοιπους αντιπάλους της.

Η αστάθεια αυτή στάθηκε μοιραία για την ομάδα του ΜΠΣ Σίνδου, γιατί δυστυχώς δεν μπόρεσε να προκριθεί στα πλέυ-οφ.

Σε σύγκριση με τα αποτελέσματα των δύο προηγούμενων χρόνων, φέτος ήταν καλύτερα, αλλά μπορούσε να πάει ακόμα καλύτερα και να κερδίσει μία από τις τρεις προνομιούχες θέσεις που θα μας οδηγούσαν στα πλέυ-οφ. Η ομάδα στηρίχθηκε σε αθλητές όπου αγωνίζονταν και στα προηγούμενα πρωταθλήματα, και στη συνέχεια προστέθηκαν και οι αθλητές από το παιδικό τμήμα όπου έδωσαν νέο πρόσωπο στην ομάδα, και με τον ενθουσιασμό, την αγωνιστικότητα, το πείσμα και την αγάπη για το άθλημα που τα διακρίνει, δίνουν την εγγύηση για το μέλλον για μια καλύτερη πορεία της ομάδας όπου θα φέρουν και τις ανάλογες διακρίσεις.

Η στατιστική της ομάδας είναι η εξής: Στον όμιλο όπου αγωνίσθηκε συμμετείχαν 7 ομάδες. Σε 12 αγώνες πέτυχε 6 νίκες και ισάριθμες ήττες. Συγκέντρωσε 18 θαθμούς και τερμάτισε στην 4η θέση. Δέχθηκε 565 πόντους και πέτυχε 568 πόντους. Οι αθλητές που αγωνίσθηκαν και οι πόντοι που πέτυχαν είναι οι εξής: Παπαϊωάννου Κώστας 161 πόντοι, Καλεμτζής Κώστας 121 πόντοι, Κόκκινος Θεόδωρος 67 πόντοι, Κραγιόπουλος Δημήτρης 57 πόντοι, Καλπακίδης Ηλίας 42 πόντοι, Αραμπατζής Γιώργος 24 πόντοι, Τύρης Γιώργος 22 πόντοι, Πασάκαλος Δημήτρης 18 πόντοι, Καραδημητρίου Περικλής 12 πόντοι, Αθανασιάδης Γιώργος 11 πόντοι, Μανωλακίδης Δημήτρης 11 πόντοι, Πασάκαλος Φώτης 8 πόντοι, Χαλέζας Παναγιώτης 7 πόντοι, Ματζίρης Χρήστος 4 πόντοι, Πετράκης Στράτος 2 πόντοι, Αραμπατζής Μάνος 1 πόντο και Μπέης Χάρης.

Ρεπορτάζ
ΙΩΑΝΝΗΣ ΜΑΡΓΑΡΙΤΟΠΟΥΛΟΣ

Προπονητής της ομάδας ήταν ο Παύλος Αρβανιτίδης, ο οποίος δούλεψε πολύ κοντά στα παιδιά και μόχθησε για το καλύτερο. Γενικά το έργο του στάθηκε ικανοποιητικό.

Τα τελευταία αποτελέσματα είναι τα εξής:
6-3-91: ΜΠΣ Σίνδου - Α.Ο. Σταυρούπολης 33-41
9-3-91: Κεραυνός Αγ. Παύλου - ΜΠΣ Σίνδου 59-41
12-3-91: Πυρσός Δόξας - ΜΠΣ Σίνδου 74-55
23-3-91: ΜΠΣ Σίνδου - Δίας 60-47
27-3-91: ΜΠΣ Σίνδου - Δόξα Ρετζικιού 68-50
17-4-91: ΜΠΣ Σίνδου - Αξιός Ανατολικού 44-43

Ι. ΜΑΡΓΑΡΙΤΟΠΟΥΛΟΣ



Οι νικητές και οι νικήτριες του αγώνα δρόμου υγείας 1.000 μ. του 2ου δημοτικού σχολείου της πόλης μας (Φωτογραφία ΙΩΑΝ. ΜΑΡΓΑΡΙΤΟΠΟΥΛΟΣ).

Σε 4 ακτές επιτρέπεται η κολύμβηση

Με απόφαση του νομάρχη Θεσσαλονίκης κ. Χαϊτίδη, καθορίσθηκαν οι ακτές του νομού Θεσσαλονίκης, στις οποίες επιτρέπεται η κολύμβηση. Η απόφαση ελήφθη μετα την ολοκλήρωση των εργαστηριακών αναλύσεων του θαλασσινού νερού, που πάρθηκε από τη διεύθυνση υγιεινής από τις ακτές κολύμβησης του νομού.

Σύμφωνα με την απόφαση, επιτρέπεται η χρήση των εξής ακτών για κολύμβηση:

α) Από τη σκάλα Περαίας έως την ακτή ΠΙΚΠΑ Αγίας Τριάδας.

θ) Από την κοινοτική ακτή έως την «πλαζ» Νέας Μηχανιώνας.

γ) Από την κοινοτική πλαζ Επανομής έως και την ακτη του «καμπινγκ» ΕΟΤ Επανομής και μέχρι τα όρια του νομού Θεσσαλονίκης.

δ) Από την ακτή «Πλατάνια» Σταυρού και σε όλο το μήκος αύτης έως τις ακτές Ασπροθάλτας και μέχρι τα όρια του νομού Θεσσαλονίκης.

Βοήθεια στους Κούρδους από το δήμο Ιωνίας

Το ποσό των 200.000 δρχ. αποφάσισε να διαθέσει ο δήμος Ιωνίας για τον κουρδικό λαό, συμμετέχοντας με την προσφορά του αυτή στην επιτροπή φορέων Θεσσαλονίκης για την αλληλεγγύη στους δοκιμαζόμενους Κούρδους.

Την παραπάνω απόφαση πήρε ομόφωνα το δημοτικό συμβούλιο Ιωνίας.

Οι θερινές κατασκηνώσεις της ΤΕΔΚ

Την αποστολή παιδιών από τους δήμους και τις Κοινότητες του νομού σε θερινές κατασκηνώσεις απεφάσισε η διοίκηση της Τοπικής Ένωσης Δήμων και Κοινοτήτων νομού Θεσ/νίκης (ΤΕΔΚ) στην τελευταία συνεδρίασή της

Συγκεκριμένα αποφασίσθηκε η αποστολή παιδιών από δήμους και κοινότητες του νομού Θεσσαλονίκης στις παραθαλάσσιες κατασκηνώσεις Σταυρού, Μεταμόρφωσης και Μηχανιώνας και στις κατασκηνώσεις Βερτίσκου, περιοχής Λαγκαδά. Εξασφαλίστηκαν από το κοινωνικό κέντρο οικογένειας και νεότητας 1060 καρτέλες για παιδιά από τις κοινότητες, δώρεαν. Αντιστοιχούν 10 καρτέλες για κάθε παιδί κοινότητας, τα οποία θα φιλοξενηθούν στις παραθαλάσσιες κατασκηνώσεις, στην περιοχή Βερτίσκου. Θα φιλοξενηθούν συνολικά 85 παιδιά, για δύο εβδομάδες, από τους δήμους εκτός των μεγάλων δήμων Θεσσαλονίκης και Καλαμαριάς, πέντε παιδιά από κάθε δήμο η κοινότητα θα γίνει ανάλογα με τις ανάγκες των κατοίκων και η ένωση δήμων και κοινοτήτων θα διαθέσει το ποσό των 3.750.000 δρχ.

ΑΠΑΝΤΗΣΗ ΤΟΥ ΥΠΟΥΡΓΟΥ ΠΕΧΩΔΕ ΣΤΗΝ ΑΝΑΦΟΡΑ ΠΕΝΤΕ ΒΟΥΛΕΥΤΩΝ ΓΙΑ ΤΑ ΠΡΟΒΛΗΜΑΤΑ ΤΗΣ ΣΙΝΔΟΥ

Στην απάντηση του υπουργού αναφέρονται τα εξής:

Απαντώντας στην αναφορά με αρ. ΠΑΒ.6344 που κατέθεσαν την 30-4-91 οι βουλευτές κ.κ. Λ. Κύρκος, Τ. Χατζηδημητρίου, Γ. Γιάνναρος, Κ. Ρήγας και Π. Κρητικός και περιοριζόμενοι στα θέματα αρμοδιότητας του ΥΠΕΧΩΔΕ, σας παρακαλούμε να πληροφορήσετε τους κ.κ. βουλευτές τα εξής:

1. Σε εφαρμογή του Ν. 1650/86 εκδόθηκαν πρόσφατα κοινές αποφάσεις για την ενεργοποίηση των σχετικών άρθρων του και την ολοκλήρωση του νομοθετικού πλαισίου για την αντιμετώπιση των περιβαλλοντικών προβλημάτων.

2. Η λειτουργία της Β΄ και Γ΄ φάσης της ΒΙ.ΠΕ.Θ. ρυθμίζεται στο σχέδιο Π.Δ. Ζ.Ο.Ε. της περιαστικής περιοχής Θεσσαλονίκης, με ταυτόχρονη δημιουργία ζώνης διαχωρισμού, μεταξύ οικισμού και βιομηχανικών γηπέδων, έτσι ώστε να ελαχιστοποιούνται οι δυσμενείς επιπτώσεις. Τον ίδιο στόχο έχει και η υπό υλοποίηση επέκταση της κεντρικής μονάδας καθαρισμού υγρών αποβλήτων των ΒΙ.ΠΕ.Θ., που αναμένεται να περατωθεί εντός του έτους.

3. Για την ασφαλή διάθεση των στερεών βιομηχανικών αποβλήτων ο Οργανισμός Αθήνας εκπονεί πρόγραμμα διαχείρισης που θα οδηγήσει στην κατασκευή ειδικών εγκαταστάσεων διάθεσης. Η χρηματοδότηση των απαραιτήτων εγκαταστάσεων είναι εξασφαλισμένη από το εθνικό πρόγραμμα συγχρηματοδοτήσεων για έργα προστασίας περιβάλλοντος ENVIREG. Η υλοποίηση των εγκαταστάσεων αυτών, θα ανακουφίσει την περιοχή του Γαλλικού ποταμού από την ανεξέλεγκτη απόθεση στερεών αποβλήτων. Το ίδιο αποτέλεσμα θα έχει και η κατασκευή χώρου υγειονομικής ταφής των αστικών απορριμμάτων της περιοχής (Δήμοι Σίνδου - Ιωνίας) που υλοποιείται και χρηματοδοτείται από το ΕΑΠΤΑ, από τον αναπτυξιακό σύνδεσμο της περιοχής.

4. Με την έναρξη προσωρινής λειτουργίας της Κεντρικής Μονάδας Καθαρισμού Λυμάτων Θεσσαλονίκης, που προγραμματίζεται για τα τέλη του 1991, θα είναι δυνατή η κατασκευή κεντρικού αποχετευτικού δικτύου του Δήμου Σίνδου για τη διοχέτευση των λυμάτων στην Μονάδα προς καθαρισμό.

Απαντώντας στην αναφορά που κατέθεσαν στις 30 Απριλίου στη βουλή οι βουλευτές κ.κ. Λεων. Κύρκος, Ι. Χατζηδημητρίου, Γρηγ. Γιάνναρος, Κωστ. Ρήγας και Παναγ. Κρητικός, ο υπουργός Περιβάλλοντος, Χωροταξίας και Δημοσίων Έργων κ. Στέφ. Μάνος περιοριζόμενος στα θέματα αρμοδιότητας του υπουργείου του, έστειλε στον πρόεδρο της βουλής γραπτή απάντηση με ημερομηνία 23-5-91 και με τον τίτλο «Προβλήματα του δήμου Σίνδου Θεσ/νίκης».

Η διοίκηση της ΤΕΔΚ θα επισκεφθεί δήμους - κοινότητες

Επιτόπια μελέτη των προβλημάτων των ΟΤΑ του νομού Θεσ/νίκης θα κάνει η διοίκηση της Τοπικής Ένωσης Δήμων και Κοινοτήτων του νομού Θεσ/νίκης (ΤΕΔΚ), ξεκινώντας τις επισκέψεις της από τους δήμους και τις κοινότητες που έχουν τα πλέον οξυμένα προβλήματα.

Η απόφαση αυτή πάρθηκε στην τελευταία συνεδρίαση της διοίκησης της ΤΕΔΚ, στην οποία πάρθηκαν αποφάσεις και για άλλα θέματα, ανάμεσα στις οποίες και τις εξής:

Η έγκριση κατ΄ αρχήν της αποστολής παιδιών από τους δήμους και τις κοινότητες του νομού Θεσσαλονίκης σε κατασκηνώσεις, με δαπάνες και οργάνωση της ΤΕΔΚ.

Η διοργάνωση μιας σειράς παραστάσεων θεατρικών, παιδικών σκηνών και θιάσων με μαριονέτες, σε διάφορες κοινότητες του νομού, σαν προσφορά της ένωσης στα παιδιά της επαρχίας.

Η έγκριση του αθλητικού προγράμματος της ΤΕΔΚ, το οποίο περιλαμβάνει εκτός των άλλων αθλοπαιδιές για μαθητές δημοτικών σχολείων του νομού Θεσσαλονίκης, όπως τουρνουά ποδοσφαίρου, μπάσκετ, σκάκι κλπ., προγράμματα μαζικού αθλητισμού, όπως αγώνες λαϊκών δρόμων, επιδείξεις διαφόρων αθλημάτων, το πρόγραμμα «παιδί και θάλασσα» κλπ., καθώς και επιστημονικά σεμινάρια (σεμινάρια αθλιατρικής, κλπ.).

Η υποβολή προτάσεων για ένταξη σε προγράμματα της ΕΟΚ και πιο συγκεκριμένα στη «Τηλεματική», «Eyroform», «Stride», «Now», «Medaspa» και «Sap».

Φεστιβάλ γνωριμίας οργάνωσαν η «Ιθάκη» και ο δήμος Νεάπολης

Αγώνας για τη ζωή, αγώνας ενάντια στη μοναξιά και την παθητικότητα, είναι το μήνυμα που θέλησε να μεταδώσει στους πολίτες της Θεσ/νίκης η Θεραπευτική Κοινότητα «Ιθάκη» με το 2ο φεστιβάλ γνωριμίας που φέτος για πρώτη φορά συνδιοργανώθηκε με την Τοπική Αυτοδιοίκηση και συγκεκριμένα με το δήμο Νεάπολης, που το ενέταξε στις ανοιξιάτικες πολιτιστικές εκδηλώσεις που κάθε χρόνο διοργανώνει τους μήνες Μάϊο - Ιούνιο.

Το φεστιβάλ διεξήχθηκε στο χώρο του πρώην στρατοπέδου Στρεμπενιώτη στη Νεάπολη από τις 24 μέχρι τις 27 Μαΐου και στην οργάνωσή του πήραν ενεργό μέρος και οι μαθητές των τριών πολυκλαδικών λυκείων του συνοικισμού, σημείωσε δε αυτό μεγάλη επιτυχία.

Σε συνέντευξη τύπου ο κ. Κ. Κωνσταντινίδης, μέλος της «Ιθάκης», αναφέρθηκε στους στόχους της οργάνωσης και στο πρόγραμμα των εκδηλώσεων. Τόνισε ιδιαίτερα ότι το φεστιβάλ οργανώνεται από κοινού με τους μαθητές και τον δήμο Νεάπολης και στόχο έχει να δώσει το μήνυμα για ανθρώπινη επικοινωνία και χαρά μέσα από ένα δημιουργικό τρόπο διασκέδασης.

Ακόμη έγινε αναφορά για έναν άλλο τρόπο επικοινωνίας όσων βρίσκονται στο πρόγραμμα της «Ιθάκης» με τους απ΄ έξω. Πιο συγκεκριμένα με τη διοργάνωση των φεστιβάλ αποσκοπείται η επικοινωνία με τον έξω κόσμο σ΄ ένα άλλο επίπεδο δημιουργίας, συνύπαρξης και όχι μόνο ενημέρωσης για τα ναρκωτικά και διεξόδου από την εξάρτησή τους, αλλά και από κάθε είδους μιζέρια της καθημερινότητας και της απραξίας.

Για να πάει ο τόπος μας μπροστά πρέπει να συνεργαζόμαστε όλοι αδελφικά.

Επιχορήγηση στο Τεχνικό Μουσείο

Το δημοτικό συμβούλιο Θεσσαλονίκης ενέκρινε δαπάνη ποσού 1.000.000 δραχμών, για επιχορήγηση του τεχνικού μουσείου Θεσσαλονίκης, προκειμένου να συνεχίσει τη λειτουργία του.

Το προηγούμενο σχολικό έτος, το τεχνικό μουσείο (το οποίο όπως είναι γνωστό λειτουργεί μέσα στη ΒΙ.ΠΕ.Θ.) το είχαν επισκεφθεί 20.000 σπουδαστές και άλλοι ενδιαφερόμενοι, ενώ την εποχή αυτή λειτουργεί ενδιαφέρον εκθετήριο, με θέμα την κατασκευή οχημάτων που διέθεσε η ΕΛΒΟ. Λειτουργούν ακόμα το εκθετήριο ολογραφίας και επιδείξεις πειραμάτων φυσικής και κομπιούτερ.

ΑΙΤΗΣΗ ΣΤΗΝ ΕΟΚ ΓΙΑ ΤΟ ΙΝΣΤΙΤΟΥΤΟ

Συνέχεια από σελ. 1

τη δημιουργία του προτεινόμενου Ινστιτούτου Περιβαλλοντικών Μελετών Δυτικών Περιοχών Θεσ/νίκης.

Μερικοί από τους στόχους του Ινστιτούτου είναι:

1. Διεξαγωγή προγράμματος εντατικών μετρήσεων με σκοπό την αποτύπωση της ρύπανσης της περιοχής.
2. Έλεγχος των υγρών και στερεών αποβλήτων της Δυτικής περιοχής με κατάλληλα εξοπλισμένη εργαστηριακή μονάδα.
3. Έλεγχος εγκατάστασης νέων βιομηχανικών μονάδων.
4. Αντιμετώπιση επικίνδυνων καταστάσεων (πυρκαγιάς κλπ.).
5. Μελέτες για τον εκσυγχρονισμό των βιομηχανικών μονάδων και επιβολή προγραμμάτων αντιρύπανσης.
6. Καθορισμός των επιτρεπόμενων τύπων καυσίμων, έλεγχος αυτών στις βιομηχανίες και προτάσεις για μειώσεις των εκπομπών ρύπων.
7. Εισαγωγή νέων τεχνολογιών αντιρύπανσης (κυρίως τεχνολογίες χαμηλού ενεργειακού κόστους, αξιοποίηση ανακύκλωση αποβλήτων, τεχνολογίες για την αντιμετώπιση της ρύπανσης του εδάφους, επιφανειακών και υπόγειων νερών, τεχνολογίες αντιμετώπισης της ατμοσφαιρικής ρύπανσης κλπ.).
8. Εκπόνηση επιδημιολογικών μελετών.
9. Εκπόνηση οικολογικών μελετών.
10. Μελέτες ραδιοπροστασίας - ραδιενέργειας.

Η Εκτελεστική Επιτροπή Ελέγχου και Προστασίας του Περιβάλλοντος Δυτικών Περιοχών Θεσ/νίκης, τονίζει ότι η πρωτοβουλία για την ίδρυση του Ινστιτούτου Περιβάλλοντος εκ μέρους των 15 Δήμων και Κοινοτήτων της δυτικής περιοχής Θεσ/νίκης, δείχνει την έντονη ανησυχία της Τοπικής Αυτοδιοίκησης για την ολοένα αυξανόμενη επιδείνωση της ποιότητας του περιβάλλοντος τόσο σε τοπικό όσο και σε παγκόσμιο επίπεδο.

Το προτεινόμενο Ινστιτούτο αποτελεί άλλο ένα σημαντικό βήμα της Τοπικής Αυτοδιοίκησης στον τομέα της προστασίας του περιβάλλοντος και αναμένεται να χρηματοδοτηθεί κατά 70% από την Ευρωπαϊκή Κοινότητα.

Την διεκπεραίωση της αίτησης ανέλαβε το Γραφείο Ανάπτυξης και Προγραμματισμού του Δήμου Σταυρούπολης.

Η ΕΚΤΕΛΕΣΤΙΚΗ ΕΠΙΤΡΟΠΗ ΕΛΕΓΧΟΥ ΚΑΙ ΠΡΟΣΤΑΣΙΑΣ ΠΕΡΙΒΑΛΛΟΝΤΟΣ

Ο ΣΥΝΔΕΣΜΟΣ ΙΩΝΙΑΣ-ΣΙΝΔΟΥ

Στην ανακοίνωση αναφέρονταν επίσης ότι στο προτεινόμενο Ινστιτούτο θα συμμετέχει και ο Σύνδεσμος Προστασίας Περιβάλλοντος Ανατολικής περιοχής Θεσ/νίκης, μετά από απόφαση του Διοικητικού του Συμβουλίου, καθώς και τα Τ.Ε.Ι. Θεσ/νίκης με την παροχή της απαραίτητης γνώσης και του απαραίτητου επιστημονικού δυναμικού.

Ο ΔΗΜΟΣ ΑΝΤΕΔΡΑΣΕ ΓΙΑ ΤΗΝ ΑΝΑΓΚΑΣΤΙΚΗ ΠΡΟΣΛΗΨΗ ΜΗ ΔΗΜΟΤΗ

Συνέχεια από σελ. 4

νται πλέον απαραίτητες γιο τη θέση του Κλητήρα.

2. α) Η Επιτροπή για την καταλληλότητα και την επιλογή του Φλιάκα Εμμανουήλ του Κωνσταντίνου και της Τερψιθέας για την μία (1) από τις δύο (2) θέσεις του Κλάδου ΥΕ16 Εργατών Γενικά έλαβε υπόψη της ότι:

Είναι μόνιμος κάτοικος και Δημότης Σίνδου και οικονομικά αδύνατος.

β) Η Επιτροπή για την καταλληλότητα και την επιλογή του Σουρουπίδη Κωνσταντίνου του Γερβασίου και της Ευαγγελίας για την μία (1) από τις δύο (2) θέσεις του Κλάδου ΥΕ16 Εργατών Γενικά έλαβε υπόψη της:

Την οικογενειακή κατάστασή του, ότι δηλαδή είναι έγγαμος, έχει ένα (1) παιδί και είναι οικονομικά αδύνατος.

ΑΝΤΙΔΡΑΣΕΙΣ ΤΟΥ ΔΗΜΟΥ

Όταν έγινε γνωστή η απόφαση της επιτροπής για τη μία από τις δύο θέσεις των εργατών καθαριότητας μη Σινδιώτη, αγνοώντας τους 15 υπόλοιπους Σινδιώτες που υπέβαλαν αιτήσεις, ο δήμαρχος κ. Κωστ. Θεοφάνης, καθώς και ολόκληρο το Δημοτικό Συμβούλιο εξέφρασαν την αγανάκτησή τους και διαμαρτυρήθηκαν τόσο στα μέλη της Επιτροπής που έκανε την επιλογή, όσο και στον κ. νομάρχη.

Δυστυχώς οι ενέργειες του δημάρχου δεν καρποφόρησαν και τα μέλη της επιτροπής αρνήθηκαν κατηγορηματικά να διαφοροποιήσουν την απόφασή τους, στάση που κρίνεται ακατανόητη.

ΕΓΓΡΑΦΟ ΣΤΟ ΝΟΜΑΡΧΗ

Σχετικά με το πρόβλημα που προέκυψε ο δήμαρχος κ. Κ. Θεοφάνης έστειλε στον νομάρχη Θεσ/νίκης κ. Ευγέν. Χαϊτίδη στις 4 Φεβρουαρίου το παρακάτω έγγραφο:

Κύριε Νομάρχα,

Σχετικά με την πρόσφατη διακήρυξη του Δήμου Σίνδου, για την πλήρωση της θέσεως του κλητήρα και δύο εργατών, σας γνωρίζω τα κάτωθι:

1. Για τη θέση του κλητήρα συμφωνούμε απόλυτα.

2. Για την πλήρωση των δύο (2) θέσεων, η επιτροπή επέλεξε κατά πληροφορίες: α) τον Φλιάκα Εμμανουήλ, κάτοικο Σίνδου και β) τον Σουρουπίδη Κων/ντίνο, ο οποίος όμως είναι κάτοικος Σταυρούπολης Θεσ/νίκης. Βέβαια, γνωρίζουμε ότι, σύμφωνα με τις υφιστάμενες διατάξεις υπάρχει δυνατότητα της επιτροπής να επιλέξει μη κάτοικο.

Επειδή όμως, κ. Νομάρχα, υπάρχει υπόσχεση προς τους κατοίκους της Σίνδου και προσωπική μου δέσμευση κατά την προεκλογική περίοδο ότι όλες οι θέσεις θα καλυφθούν από κατοίκους της Σίνδου, η επιλογή του Σουρουπίδη Κων/ντίνου μας βρίσκει αντίθετους.

Ύστερα από τα ανωτέρω και λόγω του ότι ο Αμοιράντης Φώτιος δεν αποδέχεται τον διορισμό του, στη θέση του εργάτη παρακαλώ, κ. Νομάρχα, όπως στη δεύτερη θέση του εργάτου επιλεγεί ο μοναδικός πλέον Σινδιώτης, Γεωργιτσόπουλος Γεώργιος.

Η πράξη αυτή μας δικαιώνει στους κατοίκους του Δήμου μας σχετικά με τον παρεμβατικό κοινωνικό ρόλο του Δήμου μας και θα δικαιώσει τις προσδοκίες των κατοίκων της Σίνδου στην επιλογή τος προς το πρόσωπό μου ως Δημάρχου.

Μετά τιμής
Ο Δήμαρχος
ΘΕΟΦΑΝΗΣ ΚΩΝ/ΝΤΙΝΟΣ

Δυστυχώς και αυτή η ενέργεια του δημάρχου, καθώς και η παρέμβαση του κ. νομάρχη δεν είχαν κανένα αποτέλεσμα, γιατί συνάντησαν την άρνηση της Επιτροπής, ενώ το θέμα της πρόσληψης στο δήμο Σίνδου μη Σινδιώτη, προκάλεσε — όπως ήταν επόμενο— τα σχόλια και τις αντιδράσεις όλων των τοπικών μας φορέων καθώς και των κατοίκων.

Τελικά αφού πέρασε αρκετό χρονικό διάστημα και αφού δεν υπήρχε στον ορίζοντα καμιά απολύτως ελπίδα να τροποποιήσει η επιτροπή επιλογής την απόφασή της, ο δήμαρχος αναγκάσθηκε να επικυρώσει στις 2 Μαΐου το πρακτικό της επιτροπής γιατί η εκκρεμότητα της μη πλήρωσης των τριών κενών θέσεων είχε σοβαρές επιπτώσεις στην καλή λειτουργία του δήμου.

Η πολιτεία αγνοεί τη δυτική Θεσ/νίκη

Η πολιτεία ανέκαθεν αγνοεί τη δυτική Θεσ/νίκη και αδιαφορεί για τα προβλήματά της και τις ανάγκες της για βιοτική και πολιτιστική αναβάθμισή της.

Τα παραπάνω αναφέρονται σε απόφαση του δημοτικού συμβουλίου Σταυρούπολης με αφορμή τη θεμελίωση του Πολιτιστικού Κέντρου Θεσ/νίκης που θα ανεγερθεί στον αύλειο χώρο του νομαρχιακού μεγάρου.

Πιο συγκεκριμένα η απόφαση-διαμαρτυρία του δήμου αναφέρει ότι για μια ακόμη φορά οι 300.000 κάτοικοι των αστικών συνοικιών βρέθηκαν μπροστά στην προκλητική αδιαφορία της πολιτείας που εννοεί κατοίκους Θεσσαλονίκης όσους έχουν την τύχη να διαμένουν στην ανατολική πλευρά της.

Εδώ και χρόνια, υπογραμμίζει ο δήμος, η μονή Λαζαριστών περιμένει να γίνει πολιτιστικό κέντρο των δυτικών συνοικιών. Το οικόπεδο έχει ήδη απαλλοτριωθεί. Προχώρησε ο αρχιτεκτονικός διαγωνισμός, ενώ θα μπορούσε για ειδικούς λόγους (ως μνημείο) να εντασχθεί στα ΣΠΑ. Τα αρμόδια υπουργεία όμως αδυνατούν να διακρίνουν πού βρίσκεται ο δυτικός τομέας Θεσσαλονίκης.