

Σπάνια πολύτιμα ευρήματα της αρχαίας Σίνδου (βρίσκονται στο Αρχ. Μουσείο Θεσ/νίκης)

Η ΣΙΝΔΟΣ

ΜΗΝΙΑΙΑ ΕΦΗΜΕΡΙΔΑ • ΟΡΓΑΝΟ ΠΡΟΒΟΛΗΣ ΤΩΝ ΤΟΠΙΚΩΝ ΠΡΟΒΛΗΜΑΤΩΝ ΚΑΙ ΚΟΙΝΩΝΙΚΗΣ-ΠΟΛΙΤΙΣΤΙΚΗΣ-ΟΙΚΟΝΟΜΙΚΗΣ ΑΝΑΠΤΥΞΗΣ ΤΟΥ ΔΗΜΟΥ ΣΙΝΔΟΥ ΘΕΣΣΑΛΟΝΙΚΗΣ • ΓΡΑΦΕΙΑ: ΔΗΜΟΣ ΣΙΝΔΟΥ • Τ.Κ. 574 00 • FAX 798-143 • ΔΙΕΥΘΥΝΕΤΑΙ ΑΠΟ ΕΠΙΤΡΟΠΗ • ΔΙΑΝΕΜΕΤΑΙ ΔΩΡΕΑΝ •

ΑΡΙΘ. ΦΥΛΛΟΥ 47

ΙΑΝΟΥΑΡΙΟΣ 1992

Σωστός και χρήσιμος πολίτης είναι ο ενημερωμένος

ΕΦΗΜΕΡΙΔΕΣ ΣΙΝΔΟΣ ΠΕΡΙΟΔΙΚΑ — ΕΛΛΑΣ

ΣΚΕΨΕΙΣ ΣΕ ΘΕΜΑΤΑ

Η Ελλάδα και η... Ψωροκώσταινα

Η ονομασία «Ψαροκώσταινα» αποδόθηκε στην Ελλάδα μετά την επανάσταση του 1821, χαρακτηρίζοντας την άθλια οικονομική κατάσταση της εποχής και διατηρήθηκε ώς τις μέρες μας. Αυτό που ελάχιστοι γνωρίζουν είναι το ότι η ονομασία αυτή δεν αποτελεί εφεύρημα κάποιου ευφυολόγου, αλλά τραγικότατη πραγματικότητα.

Την εποχή της επανάστασης ζούσε στις Κυδωνιές (Αϊβαλί) μια γυναίκα μάλλον άσχημη, που παραταύτα ονομαζόταν Πανώρια. Αυτή ήταν γυναίκα ενός έντιμου εμπόρου, του Χατζηκώστα του Αϊβαλιώτη. Στις τρεις Ιουνίου του 1821 οι Τούρκοι κατέστρεψαν πλήρως τις Κυδωνιές, ως αντίποινα για την επανάσταση. Το ένα τρίτο των κατοίκων σφαγιάστηκαν, άλλοι δημοπρατήθηκαν σαν κτήνη, άλλοι μεταφέρθηκαν στα δουλοπάζαρα της ανατολής, ενώ όσοι γλύτωσαν κατέφυγαν στα ελληνικά νησιά.

Η δυστυχισμένη Χατζηκώσταινα είδε να σφαγιάζονται μπροστά στα μάτια της ο άνδρας της και τα τέσσερά της παιδιά. Η ίδια όμως τελικά επέζησε και τελικά κατέφυγε στα Ψαρά. Για να εξοικονομήσει τα απαραίτητα αναγκάστηκε να ξενοδουλεύει και να ξενοπλένει. Αυτή ήταν η σκληρή μοίρα της προσφυγιάς.

Μερικά χρόνια αργότερα, ακολούθως των επιδρομών του Ιμπραήμ, συγκεντρώθηκαν στην τότε πρωτεύουσα Ναύπλιο πάρα πολλά ορφανά. Η Χατζηκώσταινα αυτοβούλως ανέλαβε την περιποίηση πολλών από αυτά. Οι νέες της φροντίδες την ανάγκασαν να παραμελήσει πλήρως τον εαυτό της. Έτσι συρρικνωμένη, αδύνατη, με πενιχρότατη περιβολή και ξυπόλητη που ήταν δεν άργησε να γίνει ο περίγελος των αλητόπαιδων. Αυτά για να την κοροϊδέψουν αφαίρεσαν το πρόθεμα «Χατζη» από το όνομά της και το αντικατέστησαν με το «Ψωρο». Από τότε η Πανώρια έγινε γνωστή με το όνομα Ψωροκώσταινα.

Εκείνη την εποχή τα δημόσια ταμεία ήταν εντελώς άδεια εξαιτίας των πολέμων και των αλληλοσπαραγμών. Έτσι, από στόμα σε στόμα αποδόθηκε στο ελληνικό κράτος η προσωνυμία της Ψωροκώσταινας, η οποία και έκτοτε... διατηρείται.

Η γυναίκα αυτή παρά τη φτώχεια της ήταν εξαιρετικά γενναιόδωρη: Στον έρανο για τον αγώνα, της Κυριακής 6 Ιουνίου του 1826, που οργάνωσε ο διδάσκαλος του γένους Γ. Γεννάδιος, προσέφερε ένα ασημένιο δακτυλίδι, τελευταίο απομεινάρι των παλιών καλών καιρών, καθώς και το μοναδικό γρόσσι που είχε!

Η γριά πλέον Πανώρια ποτέ δεν ξέχασε τα σφαγιασμένα παιδιά της. Γι' αυτό το λόγο υπεραγαπούσε τα ορφανά παιδιά. Η ίδια ζήτησε να προσληφθεί σαν πλύστρα στο νεοσύστατο τότε ορφανοτροφείο του Ναυπλίου (το ίδρυσε ο Καποδίστριας και ήταν το πρώτο στην Ελλάδα) ώστε να μπορέσει να συνεχίσει να τα περιποιείται. Το μοιραίο όμως συνέβει μερικούς μήνες αργότερα προς μεγάλη λύπη όλων, που είχαν να θυμούνται για πολλά χρόνια την απέραντη αγάπη και καλοσύνη της.

ΓΙΑΝΝΗΣ ΧΑΤΖΟΠΟΥΛΟΣ

ΣΤΙΣ ΣΕΛΙΔΕΣ 6 ΚΑΙ 7 ρεπορτάζ

από τις εκ[illegible]ηλώσε[illegible] του [illegible]ρτασμού των 8 χρόνων [illegible] την ί[illegible]υση τ[illegible] Θ[illegible]απευτικής Κοινότη[illegible] ΙΘΑΚ[illegible]



Σε ευρύτατη συγκέντρωση στις 18 Δεκεμβρίου

ΑΠΟ ΤΟΝ ΔΗΜΑΡΧΟ ΚΑΙ ΤΗΝ ΕΠΙΤΡΟΠΗ ΠΕΡΙΒΑΛΛΟΝΤΟΣ ΕΝΗΜΕΡΩΘΗΚΑΝ ΦΟΡΕΙΣ ΚΑΙ ΚΑΤΟΙΚΟΙ ΤΗΣ ΠΟΛΗΣ ΜΑΣ ΓΙΑ ΤΗΝ ΠΟΡΕΙΑ ΤΩΝ ΠΕΡΙΒΑΛΛΟΝΤΙΚΩΝ ΠΡΟΒΛΗΜΑΤΩΝ



Μια άποψη της πολυπληθούς συγκέντρωσης που πραγματοποιήθηκε στις 13 Δεκεμβρίου με πρωτοβουλία του δήμου και της δημοτικής επιτροπής περιβάλλοντος, στην οποία έγινε ενημέρωση για τον τρόπο που αντιμετωπίζονται τα περιβαλλοντικά προβλήματα του τόπου μας. (Φωτογραφία: ΓΙΑΝΝΗΣ ΧΑΤΖΟΠΟΥΛΟΣ).

Με πρωτοβουλία της δημοτικής μας αρχής και της επιτροπής περιβάλλοντος του δήμου μας πραγματοποιήθηκε την Παρασκευή 18 Δεκεμβρίου στην αίθουσα του ΚΑΠΗ Σίνδου ευρύτατη συγκέντρωση στην οποία κλήθηκαν και πήραν μέρος οι δημοτικοί σύμβουλοι και εκπρόσωποι όλων γενικά των φορέων του τόπου μας, εκπρόσωποι των πολιτικών κομμάτων κλπ. (Σ.Σ. σε άλλη στήλη δημοσιεύονται τα ονόματα αυτών που κλήθηκαν), την παρακολούθησαν δε και πολλοί κάτοικοι.

Η συγκέντρωση πραγματοποιήθηκε προκειμένου να ενημερωθούν οι φορείς του τόπου μας και οι κάτοικοι για την πορεία των θεμάτων που αφορούν την προστασία του περιβάλλοντος, μίλησαν δε σ' αυτή ο δήμαρχος κ. Κωστ. Θεοφάνης, καθώς και εκπρόσωποι διαφόρων φορέων.

Δημοσιεύουμε παρακάτω την ομιλία του δημάρχου και στο επόμενο φύλλο θα δημοσιεύσουμε εκτενείς, περιλήψεις και των άλλων ομιλιών, τις οποίες η πληθώρα της ύλης δεν μας επέτρεψε να δημοσιεύσουμε στο σημερινό φύλλο.

Η ομιλία του δημάρχου κ. Κωστ. Θεοφάνη

Εκ μέρους του Δημοτικού Συμβουλίου και της Δημοτικής Επιτροπής περιβάλλοντος, σας καλοσωρίζω στην αποψινή μας συγκέντρωση η οποία έχει αποφασισθεί σε ειδική συνεδρίαση του Δημοτικού Συμβουλίου και η οποία έχει ενημερωτικό χαρακτήρα αφ' ενός και αποφασιστικό αφ' ετέρου επάνω στα περιβαλλοντικά προβλήματα της πόλης μας.

Στη συζήτηση που θα ακολουθήσει μετά τη γενική ανάπτυξη των κυριοτέρων θεμάτων, κατά τη γνώμη μας, θα σας δοθεί η ευκαιρία να τοποθετειθείτε ώστε να καταλήξουμε σε γόνιμα και εποικοδομητικά συμπεράσματα και ενδεχομένως λύσεις.

Προς άρσιν κάθε παρεξηγήσεως, οφείλω να σας πω, ότι όσοι από σας έχετε λάβει πρόσκληση για την αποψινή μας συγκέντρωση, θεωρείσθε για την Δημοτική Αρχή, εκπρόσωποι κάποιου φορέως. Υπ' αυτήν την έννοια έχουν κληθεί όσοι μετέχουν στα Διοικητικά Συμβούλια όλων των φορέων της Σίνδου από το Δημοτικό Συμβούλιο μέχρι και το Στέκι των Κυνηγών.

Πέραν τούτου όμως η συγκέντρωση δεν θεωρείται κλειστή αλλά αντίθετα, παρά το περιορισμένο του χώρου, θεωρείται ανοιχτή.

Πιστεύω ότι κανείς δεν διαφωνεί στην διαπίστωση ότι η Βιομηχανική περιοχή αποτελεί για την πόλη μας συγχρόνως ένα πλεονέκτημα αλλά και ένα πρόβλημα. Πλεονέκτημα γιατί αναμφισβήτητα ανέβασε το οικονομικό μας επίπεδο και πρόβλημα γιατί η οικονομική ανάπτυξη, δυστυχώς με το μοντέλο που αναπτύχθηκε στην περιοχή μας, συνοδεύεται από ρύπανση.

Ευχαρίστως θα συμφωνήσω ότι την εποχή που άρχισε η εγκατάσταση των εργοστασίων μπορούσαμε να είχαμε πετύχει καλύτερη προστασία απαγορεύοντας την εγκατάσταση ιδιαίτερα ρυπογόνων εργοστασίων. Τότε όμως δεν διαθέταμε την οργάνωση αλλά ούτε και τις γνώσεις που έχουμε σήμερα. Έτσι οι ευθύνες μοιράζονται, στην Πολιτεία, στην ΕΤΒΑ και γιατί όχι και σε μας, την Τοπική Αυτοδιοίκηση. Πάντως η βιομηχανική περιοχή αποτελεί μια πραγματικότητα με την οποία υποχρεούμαστε να συμβιώσουμε. Στο χέρι μας είναι χρησιμοποιώντας τις δυνατότητες που μας προσφέρει η τεχνολογία, να επιβάλλουμε τον περιορισμό στο χαμηλότερο δυνατό επίπεδο των προβλημάτων που δημιουργεί η βιομηχανική περιοχή.

Το ευτύχημα είναι ότι σήμερα διαθέτουμε και γνώσεις και συγκεκριμένα όργανα ελέγχου, κυρίως όμως την θέληση να αντιδράσουμε δυναμικά και αποφασιστικά.

Ήδη έχει περάσει ένας χρόνος που η Δημοτική Αρχή υπό την παρούσα της σύνθεση έχει την ευθύνη διαχειρίσεως του Δήμου μας και οφείλω να σας κάνω γνωστό ότι μεγάλο μέρος των προσπαθειών της έχει αναλώσει στο πρόβλημα περιβάλλον.

ΟΙ ΠΗΓΕΣ ΡΥΠΑΝΣΗΣ

Έτσι μας δίνεται η ευκαιρία να διατυπώσουμε τα επισημασμένα κατά καιρούς και ιδίως τελευταία συσσωρευμένα περιβαλλοντικά προβλήματα της Σίνδου.

Επιγραμματικά θα μπορούσε να πει κανείς ότι οι ειδικότερες πηγές που δημιουργούν τα εντονότερα προβλήματα είναι οι βιομηχανίες ΤΟΣΟΝ, ΑΛΙΜΠΡΑΝΤΗΣ, ΕΥΘΥΜΙΑΔΗΣ, η Μονάδα καθαρισμού Αποβλήτων της ΒΙ.ΠΕ.Θ. και η Στραγγιστική Τάφρος της Σίνδου.

Σε ότι αφορά την βιομηχανία

Συνέχεια στη σελ. 5

ΣΗΜΕΙΩΣΕΙΣ ΓΙΑ ΠΟΛΛΑ

★ Δύο θεατρικές παραστάσεις με το αρχαίο δράμα του Ευρυπίδη «Ιφιγένεια εν Ταύροις» έδωσε η θεατρική ομάδα του δήμου Σταυρούπολης για τους μαθητές του 1ου Λυκείου και του 1ου Γυμνασίου.

Παραστάσεις με το ίδιο έργο θα τρογραμματιστούν για όλα τα γυμνάσια και λύκεια της Σταυρούπολης κατά την ώρα διδασκαλίας επιδιώκοντας έτσι την αμεσότερη γνωριμία του μαθητόκοσμου με τον μεγάλο τραγωδό της αρχαιότητας.

★ Μέλη της οικολογικής οργάνωσης «Γκρηνπις» πέταξαν με αερόστατο πάνω από τις βιομηχανίες της δυτικής περιοχής και στη συνέχεια κατέθεσαν στους αρμόδιους τη διαμαρτυρία ότι έχουν συσσωρευτεί στην περιοχή επικίνδυνες βιομηχανικές εγκαταστάσεις.

★ Επιμορφωτικά τμήματα λειτουργούν στον πολιτιστικό σύλλογο Νεοχωρούδας «Ο Μέγας Αλέξανδρος» τα οποία είναι:

Τμήμα φωτογραφίας και βίντεο, μουσικής, ζωγραφικής, θεατρικής ομάδας, χορευτικού ηλικιωμένων και ορειβατικής περιηγητικής ομάδας.

Πληροφορίες και δηλώσεις συμμετοχής στα γραφεία του συλλόγου τηλ. 787-087 καθημερινά μετά τις 7.30 μ.μ.

★ Προβλήματα με τον ΟΑΣΘ έχει και ο δήμος Μενεμένης. Η Δημοτική Αρχή λέει ότι αν και υπάρχει προγραμματική σύμβαση που προβλέπει ότι πρέπει να δρομολογούνται 14-15 αστικά λεωφορεία προς τη Μενεμένη στη γραμμή 20, κυκλοφορούν μόνο δύο λεωφορεία και άλλα δύο μόνο στη γραμμή 9, στη γραμμή της λαχαναγοράς.

★ Φαίνεται ότι το έργο της ολοκλήρωσης του νέου αποχετευτικού οργανισμού «κόλλησε» σε γραφειοκρατικές διατυπώσεις που έχουν σχέση με τη διάθεση των σχετικών πιστώσεων από το Υπουργείο Περιβάλλοντος Χωροταξίας και Δημοσίων Έργων, με συνέπεια να μην μπορεί να προβλεφθεί πότε θα αρχίσει τη λειτουργία του ο «νέος» αποχετευτικός αγωγός! Τα παραπάνω αναφέρθηκαν στην πρόσφατη συνεδρίαση του δημοτικού συμβουλίου Θεσ/νίκης και δημοσιεύθηκε σαν σχόλιο στις εφημερίδες της 13ης Δεκεμβρίου.

★ Χριστουγεννιάτικες γιορτές για τα παιδιά των τμημάτων του οργάνωσε στις 18 και 19 Δεκεμβρίου το Πνευματικό Κέντρο του δήμου Σταυρούπολης.

★ Λαϊκη αγορά θα λειτουργεί κάθε Δευτέρα στην περιοχή του ΚΑΠΗ Μενεμένης επί της οδού Αλεξίου, για την καλύτερη εξυπηρέτηση των κατοίκων.

★ Ομιλία με θέμα «Αίητζ ο κίνδυνος της εποχής» οργάνωσε την Κυριακή 22 Δεκεμβρίου ο πολιτιστικός σύλλογος Νεοχώρούδας με ομιλήτρια τη γιατρό μικροβιολόγο κ. Νικολέτα Βίτσιου.

★ Στον Εύοσμο και στη Νεάπολη θα κατασκευαστούν τελικά τα δύο κολυμβητήρια «των δυτικών συνοικιών» ενώ οι αντιδράσεις των «κομμένων» δήμων Αμπελοκήπων και Σταυρούπολης ήταν έντονες.

★ Από τον Σύνδεσμο Εμπόρων – Επαγγελματιών και Βιοτεχνών Αμπελοκήπων διοργανώνεται ο δεύτερος ετήσιος διαγωνισμός βιτρίνας για τα καταστήματα της αγοράς Αμπελοκήπων. Στόχος η προβολή και η προώθηση της αγοράς.

Τα βραβεία και οι τιμητικές διακρίσεις θα επιδοθούν στον ετήσιο χορό του Συνδέσμου.

★ Δημοτική Αστυνομία θα αποκτήσει σύντομα ο Δήμος Θεσ/νίκης.

★ Όπως ανακοινώθηκε από το υπουργείο Εσωτερικών, σε πρώτη φάση καλύφθηκαν οι ανάγκες μηχανοργάνωσης σε 104 δήμους και Κοινότητες της χώρας.

ΦΡΟΝΤΙΣΤΗΡΙΟ ΜΕΣΗΣ ΕΚΠ/ΣΗΣ
ΚΑΤΣΑΝΟΥ ΜΙΧΑΛΗ
ΜΑΘΗΜΑΤΙΚΟΥ
ΛΙΓΟΜΕΛΗ ΤΜΗΜΑΤΑ
ΓΥΜΝΑΣΙΟΥ - ΛΥΚΕΙΟΥ - Δ ΔΕΣΜΗΣ
ΜΑΘΗΜΑΤΙΚΑ - ΦΥΣΙΚΗ - ΧΗΜΕΙΑ
ΦΙΛΟΛΟΓΙΚΑ
Βασ. Σοφίας 8, Τηλ. 799.254, 798.137
ΣΙΝΔΟΣ

ΣΤΗ ΒΑΛΕΝΘΙΑ ΤΗΣ ΙΣΠΑΝΙΑΣ

Ένα σχολείο για παιδιά... θαύματα!

Η εξυπνάδα για τους περισσότερους είναι προνόμιο για κάποιους όμως μπορεί να γίνει και πρόβλημα.

«Συλλογή» από τα εξυπνότερα παιδιά στον κόσμο, έγινε το περασμένο καλοκαίρι σε ένα σχολείο ειδικά διαμορφωμένο στη Βαλένθια της Ισπανίας.

Στο σχολείο αυτό συγκεντρώθηκαν μερικά από τα εξυπνότερα παιδιά του κόσμου.

Νεαροί που αν και είναι κάτω των 4 χρόνων μπορούν να διαβάζουν και να γράφουν χωρίς κανένα λάθος ή να μιλούν τρεις ξένες γλώσσες!

Σε ένα πείραμα που έγινε στο σχολείο αυτό, εξάχρονοι κατάφεραν να ολοκληρώσουν μία μελέτη που αφορούσε το στοκ της αγοράς.

Αξίζει να σημειωθεί ότι «Super» παιδιά υπάρχουν πολλά στον κόσμο, ίσως να υπάρχουν και σε αριθμό ανάλογο με αυτόν των παιδιών που παρουσιάζουν μαθησιακές δυσκολίες.

Η ιδέα για τη συγκέντρωση των παιδιών «θαύματα», ήρθε από τους γονείς, οι οποίοι ανίκανοι να βρουν ειδική βοήθεια για τα παιδιά τους, αποφάσισαν να ιδρύσουν έναν δικό τους οργανισμό.

Στο σχολείο αυτό, συγκεντρώθηκαν εβδομήντα παιδιά, τα οποία παρακολουθούν μαθήματα όπως ιατρική, μαθηματικά, λογοτεχνία, βιολογία, χημεία και μάλιστα σε επίπεδο πανεπιστημιακό.

Η οργάνωση της Βαλένθια για χαρισματικά παιδιά ιδρύθηκε πριν από ένα χρόνο και λέγεται Άβαστ.

Πρόκειται για τον πρώτο οργανισμό του είδους, στη χώρα και κέρδισε έτσι την υπηστήριξη της εκπαιδευτικής κοινότητας.

Το παράδειγμα της Βαλένθια ακολούθησαν και άλλες πόλεις στην Ισπανία όπως η Βαρκελώνη, η Σαραγόσα, το Βαγιαδολίδ, οργάνωσαν και αυτές ενώσεις για υποστηρίξουν τα «λαμπρά» παιδικά πνεύματα.

Ο Φραγκίσκο Γκαίτα, ψυχολόγος και διευθυντής του «πανέξυπνου» σχολείου, είναι ο ιδρυτής της οργάνωσης.

Νήπια που γράφουν χωρίς λάθη και μιλούν τρεις ξένες γλώσσες!

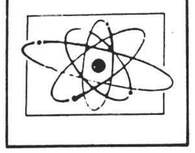

Ο κ. Γκαίτα, διαφωνεί με συναδέλφους του από άλλα σχολεία αυτού του τύπου, που προσπαθούν να παράγουν αυτό που αποκαλεί «νεαρές εργαστηριακές ιδιοφυίες».

Σίγουρα, οι μικροί της Βαλένθια εμφανίζονται ιδιαίτερα ευτυχείς.

Ανεβάζουν θεατρικές παραστάσεις, ακούν μουσική και παίζουν με πρωτότυπους τρόπους αποδεικνύοντας για μια ακόμη φορά την ιδιοφυία τους. Στα δυο του χρόνια ο Χιούγκο μπορούσε να μετράει μέχρι το 100, όσο για τον Άντριαν, αυτός είχε καταφέρει μόλις στα τρία του χρόνια. Μεταξύ των μεγαλυτέρων ηλικιών, ο δεκαεξάχρονος Χοσέ θα πρέπει να ψάξει και να βρει μάλλον με δυσκολία, ένα σχολείο εκτός Ισπανίας του οποίου οι καθηγητές να του παρέχουν γνώσεις στους ηλεκτρονικούς υπολογιστές ανώτερες από αυτές που ο Χοσέ ήδη κατέχει.

Ένας άλλος πεντάχρονος «Αϊνστάιν» έγινε ήδη δεκτός σε πανεπιστήμιο, προς το παρόν όμως μόνο σαν παρατηρητής!

Ο κ. Γκαίτα, του οποίου ο γιος Αλεσάντρο μπορεί να μιλήσει απταίστως τέσσερις ξένες γλώσσες, παρατηρεί «είμαστε ικανοποιημένοι με τον τρόπο που το πρόγραμμα προχωράει. Πρόκειται για ένα ελεύθερο και άνετο περιβάλλον που προσελκύει κάθε μέρα και περισσότερα παιδιά».

Τονίζει όμως, ο διευθυντής του σχολείου «αυτό που θέλουμε είναι τα πανέξυπνα αυτά παιδιά να μην υποφέρουν από κοινωνική προκατάληψη, να μη φοβούνται την κοινωνική απόρριψη που τους μετέφεραν οι γονείς τους, οι φίλοι τους ή οι δάσκαλοί τους.

Θέλουμε να καταλάβει ο κόσμος ότι τα παιδιά αυτά είναι απολύτως φυσιολογικά, έχουν όμως ιδιαίτερα χαρίσματα».

Σύμφωνα πάντα με τον κ. Γκαίτα, ένα προικισμένο παιδί είναι ένας νεαρός άνθρωπος με υπερκινητικότητα που θέλει να γνωρίσει τον κόσμο, να τον καταλάβει ίσως και να τον κατακτήσει ενώ βρίσκει πάντα μία αιτία για κάθε τι που βλέπει.

Το «σούπερ παιδί» χρησιμοποιεί τη λογική για να εξηγήσει τη ζωή, είναι γεμάτο ζωτικότητα και δεν δέχεται καθόλου εύκολα την αποτυχία.

Τα «παιδιά θαύματα» χωρίζονται σε δύο τύπους.

Υπάρχει το παιδί που θα εμβαθύνει κάθε τι που μελετά και... μελετά οποιοδήποτε αντικείμενο που του ορίζεται από τον καθηγητή. Ο δεύτερος τύπος, χαρισματικού παιδιού, ενδιαφέρεται για πολλά πράγματα συγχρόνως, αν και αυτό δημιουργεί προβλήματα στους καθηγητές της τάξης.

Καταλήγοντας ο κ. Γκαίτα που βρίσκεται το πάνελ των ειδικών για τα παιδιά ιδιοφυίες, παρακολουθεί στενά και έρχεται σε άμεση επαφή μαζί τους και παρατηρεί ότι το μεγαλύτερο πρόβλημα παρουσιάζουν οι γονείς των παιδιών, που βρίσκονται σε αμηχανία, μη γνωρίζοντας πως να τους φερθούν. Χαρακτηριστικό πάντως, είναι ότι τα μέλη της οργάνωσης Άβαστ έμειναν έκπληκτα μπροστά στο ενδιαφέρον που έδειξε η τοπική εκπαιδευτική κοινότητα της Βαλένθια, η οποία στελέχωσε με καθηγητές το σχολείο και διέθεσε ένα παλιό σχολικό κτίριο στους γονείς για να συναντούν πανέξυπνους μικρούς φορά το μήνα καθ' ό διάρκεια της χρονιάς.

ΕΓΚΥΚΛΟΠΑΙΔΙΚΑ

7 αιώνες γυαλιά μυωπίας

Ο Εγγλέζος μοναχός Roger Bacon διαπίστωσε πρώτος στα μέσα του 13ου αιώνα πως το παραμορφωμένο γυαλί αλλάζει το μέγεθος των αντικειμένων. Μπορούμε να πούμε πως τότε εφευρέθηκε ο μεγεθυντικός φακός.

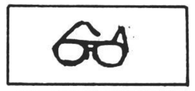

Στο τέλος του 13ου αιώνα άρχισαν να χρησιμοποιούνται τα γυαλιά σαν διορθωτικά της όρασης. Το πρώτο διορθωτικό ζευγάρι γυαλιών κατασκευάστηκε στη Φλωρεντία και η χρήση τους επεκτάθηκε αμέσως σε όλη την Ιταλία. Όλοι σχεδόν οι κάτοικοι της Ευρώπης άρχισαν να χρησιμοποιούν αυτά τα εξαρτήματα, πολλές φορές και χωρίς να υπάρχει λόγος.

Τα πρώτα διορθωτικά γυαλιά που κατασκευάστηκαν ήταν για την πρεσβυωπία, ενώ για την μυωπία ανακαλύφθηκαν μόλις στα μέσα του 16ου αιώνα.

Επί δύο αιώνες, τον 13ο και τον 14ο, τα πασίγνωστα βενετικά εργαστήρια του Μουράνο ήταν τα μόνα που παρήγαγαν τέτοιας μορφής γυαλιά. Ο αρχαιότερος πίνακας που δείχνει «επιστήμονα με γυαλιά» είναι αυτός του καρδινάλιου Ουγκόνε χρονολογίας 1352 που βρίσκεται στην εκκλησία του Αγίου Νικολάου του Πρεβίζο... Το μοντέλο αυτό είναι σύνηθες τον 15ο και 16ο αιώνα αφού εκκλησιαστικοί σοφοί αλλά και πλούσιοι έμποροι, παρουσιάζονται πολλές φορές στις προσωπογραφίες τους φορώντας γυαλιά.

Στο 18ο αιώνα τα γυαλιά μυωπίας και πρεσβυωπίας έγιναν «όπλα» ακατανίκητης γοητείας. Το «μονόκλ» ή το «φασαμέν» ήταν το απαραίτητο συμπλήρωμα για μια επίσημη ένδυση.

Γύρω στα 1850 κυκλοφόρησαν γυαλιά αναλόγως του βαθμού μυωπίας. Από τότε η εξέλιξή τους ακολούθησε τους ταχύτατους ρυθμούς της τεχνολογικής ανάπτυξης και φτάσαμε πλέον στην εποχή της κατάργησής τους από τους φακούς επαφής.

Μ.Γ.

Ανοίξαμε και σας περιμένουμ
φρούτα – λαχανικό
ξηροί καρποί
ΠΕΤΡΑΚΗΣ ΓΙΑΝΝΗ
(Στο κατάστημα της Βούλγαρη Σουλτάνας οδός ΟΧΙ, Σίνδος).

Η ΣΙΝΔΟ
Μηνιαία εφημερίδα • Ιδι
σία – έκδοση του δήμου Σ
Θεσ/νίκης • Γραφεία: Δημ
Κατάστημα Σίνδου Θεσ/νί
Τηλ. 798.698.
ΔΙΕΥΘΥΝΤΗΣ ΣΥΝΤΑΞΗΣ
συντάκτης), υπεύθυνος
συμφωνα με το νόμο Αν
Π. Μπόζινης, Κλεισούρα
Θεσσαλονίκη, τηλ. 285.584
ΥΠΕΥΘΥΝΟΙ ΤΥΠΟΓΡΑ
ΟΥ Νικος Στρατος, Θ
πευτική Κοινότητα
ΚΗ-, Σίνδος, τηλ 798 1
ΔΙΟΙΚΟΥΣΑ ΕΠΙΤΡΟΠΗ:
Θεοφάνης, Παναγ. Αποσ
Ιορδ. Δημητριάδης, Νικ.
δης, Παναγ. Παραδέλης,
Χαριζάνος, Ανδρ. Μπόζινη
ΦΩΤΟΣΤΟΙΧΕΙΟΘΕΣΙΑ –
ΠΩΣΗ: Θεραπευτική Κοι
«ΙΘΑΚΗ», Σίνδος, τηλ 79
(Σ.Σ. Η εφημερίδα τυπ
από την «ΙΘΑΚΗ» σε τη
στους)
ΦΩΤΟΡΕΠΟΡΤΑΖ: Νικ.
δης και Ιωάν. Μαργαρι
λος.

Η ασπιρίνη μειώνει τον κίνδυνο καρκίνου

Μετά την ευεργετικ
δραση στα καρδιακά νο
τα, αποκαλύπτεται ότι η
ρίνη σε μικρές δόσεις π
λάσσει και από τον κ
του εντέρου, αναφέρει
κή έρευνα που δημοσιε
στις Ηνωμένες Πολιτείες
Η έρευνα αυτή διε
από το 1982 σε 662.424
συνολικά και έδειξε ότι
δρες και οι γυναίκες π
παιρναν ασπιρίνη τουλά
16 φορές το μήνα, μείωσ
τά 40% τους κινδύνου
προσβληθούν από καρκί
εντέρου.
Μια ερμηνεία που δίν
γιατροί στο αποτέλεσμα
ότι η ασπιρίνη μπορεί ν
βραδύνει την παραγωγ
σιών υπεύθυνων για τον
λαπλασιασό των κυττάρω
«Αν οι άνθρωποι μετ
συμβουλή γιατρού παίρν
σπιρίνη για καρδιακά πρ
ματα, είναι πιθανό να
σουν τον κίνδυνο εκδή
καρκίνου του εντέρου»,
σε ο επικεφαλής της έρ
δόκτωρ Μάικλ Θαν. Α
μορφή καρκίνου είναι υπ
νη για τον θάνατο κάθε
50.000 ατόμων στις Ηνω
Πολιτείες, δεύτερη αιτί
νάτου από καρκίνο, με π
τον καρκίνο του πνεύμον

ΑΝΑΜΝΗΣΕΙΣ ΑΠΟ ΤΑ ΠΕΡΑΣΜΕΝΑ

Καβακλί η αλησμόνητη πατρίδα μας

Γεννήθηκα τον Οκτώβριο του 1906 στο Καβακλί της Ανατολικής Ρωμυλίας. Τότε το Καβακλί είχε πληθυσμό περίπου 30.000, που όλοι τους σχεδόν ήταν Έλληνες, ενώ υπήρχαν και ελάχιστοι Βούλγαροι. Η γενέτειρά μου ήταν το κέντρο μιας ευρύτερης περιοχής στην οποία υπάγονταν τουλάχιστον δέκα χωριά. Είχε ελληνικά σχολεία και τρεις εκκλησίες, που ήταν αφιερωμένες στην Παναγία, στον Αη Γιώργη και στον Προφήτη Ηλία.

Μέχρι το 1912 όλα τα σχολεία και οι εκκλησίες του Καβακλί ήταν ελληνικά. Μετά την χρονιά αυτή, οι Βούλγαροι τοποθέτησαν στα σχολεία δικούς τους δασκάλους που δίδασκαν μόνο βουλγάρικα, ενώ στις εκκλησίες λειτουργούσαν στα βουλγάρικα μόνο Βούλγαροι παπάδες. Η αλλαγή αυτή έγινε την χρονιά που ήταν να πάω σχολείο και όπως ήταν φυσικό δεν πήγα σε βουλγάρικο σχολειό.

Όταν έγινα δώδεκα χρονών άρχισα να εργάζομαι, διότι η οικογένειά μου αντιμετώπιζε μεγάλες δυσκολίες. Ήταν τα χρόνια του πρώτου παγκόσμιου πολέμου. Ο πατέρας μου είχε ήδη συμπληρώσει πέντε χρόνια επιστρατευμένος στον βουλγάρικο στρατό, με συνέπεια εγώ και τα τρία μικρότερα αδέλφια μου να περάσουμε τα παιδικά μας χρόνια «ορφανά» από πατέρα.

Την πρώτη χρονιά έπιασα δουλειά στη Γιάμπουλη, ένα χωριό κοντά στην πρωτεύουσα της Βουλγαρίας, την Σόφια. Στο χωριό αυτό δούλευαν πολλοί συμπατριώτες μου ως εργάτες στα χωράφια, όπου δούλεψα κι εγώ. Την επόμενη χρονιά έπιασα δουλειά στο Φουντουκλί και την μεθεπόμενη στο Χασάμπεη, όπου δούλεψα σε μπαξέδες.

Εκείνα τα χρόνια πολύς κόσμος από το Καβακλί ξενητευόταν για μήνες ή και χρόνια και δούλευε μακριά από τον τόπο του, όπου δεν υπήρχαν πολλές εργασίες. Οι κάτοικοι του Καβακλί ασχολούντο κυρίως με την γεωργία. Έσπερναν κυρίως καπνά, αλλά και σιτάρια, καλαμπόκια και κριθάρια. Ο κόσμος του Καβακλί ήταν πολύ αγαπημένος μεταξύ του. Έλληνες και Βούλγαροι ζούσαμε σαν αδέλφια. Στις γιορτές συμμετείχαν σχεδόν όλοι και τα γλέντια ήταν αγνά και αληθινά. Μέσα από τις γιορτές και τα πανηγύρια διατηρούσαμε τα πατροπαράδοτα έθιμά μας. Σαν μουσικό όργανο χρησιμοποιούσαμε μόνο την γκάιντα.

Το 1917, όταν ο πόλεμος άρχισε να γέρνει στο πλευρό των συμμάχων και οι Βούλγαροι άρχισαν να υποχωρούν, ο πατέρας μου λιποτάκτησε από τον Βουλγαρικό στρατό και κατάφερε να φθάσει στην Θεσσαλονίκη, όπου και παραδόθηκε στους Έλληνες. Εδώ έμεινε αιχμάλωτος μέχρι το τέλος του πολέμου, σε παραπήγματα που υπήρχαν στο Ντούντουλαρ (Διαβατά). Με το τέλος του πολέμου ο πατέρας μου απελευθερώθηκε από τον Ελληνικό στρατό και εγκαταστάθηκε στο Τέκελι, όπου έπιασε δουλειά ως εργάτης σ' ένα μπαξέ.

Στο μεταξύ εμείς αγνοούσαμε τα πάντα για τον πατέρα μου. Πληροφορηθήκαμε την φυγή του από τον στρατό, από τους ίδιους τους Βούλγαρους, οι οποίοι άρχισαν να ανακρίνουν όλη την οικογένειά μας για να αποκαλύψουμε που κρύβεται ο πατέρας μας. Με τον καιρό οι πιέσεις και οι απειλές εντάθηκαν, οπότε πλέον αποφασίσαμε να φύγουμε κρυφά από την Βουλγαρία, διότι υπήρχε άμεσος κίνδυνος για την ζωή μας. Ήταν πλέον το 1921...

Ένας θείος μου, είχε φιλίες με κάποιο Βούλγαρο, ο οποίος δέχθηκε να μας φυγαδεύσει και να περάσουμε ακίνδυνα τα σύνορα. Πράγματι ένα ανοιξιάτικο βράδυ του 1921, η μητέρα μου, εγώ και τα άλλα τρία αδέλφια μου, ανεβήκαμε σε μια βουβαλάμαξα και ξεκινήσαμε για την Ελλάδα. Μαζί μας πήραμε ελάχιστα από τα υπάρχοντά μας. Πίσω μας εγκαταλείψαμε σχεδόν ολόκληρη την περιουσία μας. Μετά από πολύωρη πορεία με τα βουβάλια, περάσαμε κρυφά τα βουλγαρικά σύνορα και φθάσαμε στην Αδριανούπολη, που τότε την κατείχε ο ελληνικός στρατός. Εκεί έμενε μόνιμα ο πατέρας της μητέρας μου, που είχε μεγάλο μπαξέ. Αυτός κατόρθωσε και πληροφορήθηκε το μέρος όπου ευρίσκετο ο πατέρας μου και μας επιβίβασε στο τρένο για την Θεσσαλονίκη. Έτσι το καλοκαίρι του 1921 φθάσαμε στο Τεκελί και σμίξαμε και πάλι μετά από δέκα περίπου χρόνια με τον πατέρα μας.

Το Τέκελι είχε τότε καμιά εβδομηνταριά οικογένειες γηγενών και δυο-τρεις οικογένειες Θρακών. Επίσης υπήρχαν ακόμη τότε και λίγες τούρκικες οικογένειες. Τα σπίτια του Τέκελι, κατασκευασμένα από τον τσιφλικά του, τον Χαμντή μπέη, ήταν μικρά και άβολα, ενώ οι δρόμοι του χωριού σε άθλια κατάσταση και τακτικά γίνονταν αδιάβατοι από τις βροχές, αλλά και τις πλημμύρες του Γαλλικού. Τότε το ποτάμι αυτό επειδή δεν είχε αναχώματα, όταν κατέβαζε νερό, περνούσε μέσα από το χωριό. Μάλιστα θυμάμαι ότι σχημάτιζε τρεις κοίτες, από τις οποίες η μία περνούσε από την σημερινή οδό Μ. Αλεξάνδρου, η άλλη από την οδό Ηρώων Πολυτεχνείου και η τρίτη, πίσω από τις σιδηροδρομικές γραμμές, στα νεόκτιστα. Τα νερά και από τις τρεις αυτές κοίτες, κατέληγαν στον Βαρδάρη.

Στο Τεκελί η καλλιεργήσιμη έκταση, εκείνα τα χρόνια ήταν πολύ μικρή. Για παράδειγμα ολόκληρο το Τσαλίκοβο, ήταν ένας απέραντος βάλτος. Επίσης πολλά μέρη καλύπτονταν τακτικά από τα νερά των πλημμυρών του Γαλλικού. Οι κάτοικοι του Τέκελι έσπερναν τότε στα ξηρά μέρη, όπου δεν έπιαναν πλημμύρες, σίκαλη και κριθάρι. Εκείνα τα χρόνια δεν καλλιεργούσαμε σιτάρι. Σπέρναμε επίσης όψιμα καλαμπόκια σε μέρη που τον χειμώνα καλύπτονταν από τις πλημμύρες. Η καλλιέργεια γινόταν μετά την απόσυρση των νερών.

Ο δρόμος για την Κουλακιά ήταν δύσβατος, γεμάτος λάσπες και λάκκες. Στα δύο μεγάλα βαρδάρια, υπήρχαν ξύλινες γέφυρες μήκους περίπου πενήντα μέτρων η κάθε μία, που στηρίζονταν σε σιδερένιους πασσάλους.

Τα χρόνια εκείνα επικρατούσε μεγάλη φτώχεια. Τρώγαμε κρέας μια φορά στους δύο μήνες. Τότε δεν υπήρχαν κρεοπωλεία και όποιος ήθελε να πωλήσει κρέας, κρεμούσε το σφαγμένο ζώο, σε κάποιο δένδρο στο κέντρο του χωριού. Το φαγητό μας ήταν κυρίως όσπρια και αυγά. Επίσης τρώγαμε και κοτόπουλα, αφού όλοι μας είχαμε στα σπίτια μας κόττες.

Στον Γαλλικό υπήρχαν δόση από μεγάλα καλάμια, δύο και τρία μέτρα ψηλά, ενώ ολόκληρη η περιοχή ήταν γεμάτη βαλτόνερα.

Όταν ήλθαμε στο Τεκελί έπιασα αμέσως δουλειά σε μπαξέδες, ως εργάτης. Το 1923 προσλήφθηκα από κάποιον στον μπαξέ του, που ευρίσκετο στην είσοδο της Θεσσαλονίκης. Εκείνα τα χρόνια η μετακίνηση από την Σίνδο στη Θεσσαλονίκη γινόταν κυρίως με το τρένο. Πολλές φορές όμως οι κάτοικοι της Σίνδου μετέβαιναν στη Θεσσαλονίκη με τα κάρρα τους, αλλά και με τα πόδια. Επειδή λοιπόν η καθημερινή μετάβασή μου στη Σίνδο δεν ήταν εύκολη, αναγκαζόμουν να διαμένω στο μπαξέ που δούλευα, επί μήνες. Στο σπίτι μου επέστρεφα κυρίως τον Αη Δημήτρη, τα Χριστούγεννα και το Πάσχα. Ουσιαστικά δηλαδή ζούσα και τότε στην ξενητειά...



Όπως είναι γνωστό οι Έλληνες που κατοικούσαν στην Ανατολική Ρωμυλία, υπηρετούσαν υποχρεωτικά στον Βουλγαρικό στρατό. Στη φωτογραφία ο αείμνηστος συμπατριώτης μας Γιώργος Μουντουράς, ως τυμπανιστής του Βουλγαρικού στρατού.

ΑΦΗΓΕΙΤΑΙ
ο Αργ. Παπαπέτρου
ΚΑΤΑΓΡΑΦΕΙ
ο Θόδωρος Γκλαβέρης



Ο μπάρμπα Αργύρης Παπαπέτρου που αφηγήθηκε στο Θόδ. Γκλαβέρη τις αναμνήσεις του από τα παλιά χρόνια. (Φωτογραφία Γιάννης Μαργαριτόπουλος)

ΑΠΕΦΑΣΙΣΕ ΤΟ ΝΟΜΑΡΧΙΑΚΟ ΣΥΜΒΟΥΛΙΟ

Έλεγχο των βιομηχανιών προστασία των βιότοπων

Την προστασία των βιότοπων του νομού Θεσσαλονίκης, τη σύσταση συνεργείου που θα ελέγχει τη ρυπογόνα δράση των βιομηχανιών και άλλα θέματα που αφορούν στην προστασία του περιβάλλοντος, αποφάσισε ομόφωνα το νομαρχιακό συμβούλιο Θεσσαλονίκης που συνεδρίασε στις 4 Δεκεμβρίου.

Αναλυτικότερα, αποφασίστηκαν τα εξής:

Συστηνεται επιτροπή που θα εντοπίσει, θα μελετήσει και θα προτείνει μέτρα για τη διαφύλαξη και αξιοποίηση όλων των σημαντικών βιότοπων και άλλων περιοχών με ιδιαίτερο περιβαλλοντικό ενδιαφέρον στο νομό Θεσσαλονίκης. Τέτοιες περιοχές είναι οι εκβολές του ποταμού Αξιού, οι λίμνες Λαγκαδά και Βόλβης, η θέση Τσαΐρι στην Επανομή.

Στην επιτροπή συμμετέχουν ειδικευμένοι δημόσιοι υπάλληλοι, εκπρόσωποι του ΑΠΘ του Γεωτεχνικού και του Τεχνικού Επιμελητηρίου, των Διευθύνσεων Περιβάλλοντος, του ΥΠΕΧΩΔΕ και οικολογικών οργανώσεων.

Με δαπάνες του νομαρχιακού προγράμματος αποφασίστηκε ομόφωνα να συσταθεί συνεργείο από ειδικευμένους υπαλλήλους και άρτιο εξοπλισμό για την διενέργεια καθημερινών και αιφνιδιαστικών ελέγχων σε βιομηχανίες, βιοτεχνίες, σε καυστήρες πολυκατοικιών και κάθε εγκατάσταση η οποία παράγει υγρά ή αέρια λύματα ή επηρεάζει κατά οποιονδήποτε τρόπο το περιβάλλον. Το συνεργείο αυτό θα συνεργάζεται στενά με τα αντίστοιχα εργαστήρια του υπουργείου Μακεδονίας – Θράκης, του Αριστοτελείου πανεπιστημίου και άλλων φορέων, την δραστηριότητα των οποίων θα συμπληρώνει και δεν θα ανταγωνίζεται.

Η σύσταση του κρίθηκε απαραίτητη, διότι από την μέχρι σήμερα εμπειρία αποδείχθηκε ότι ενώ υπάρχουν πολλοί συναρμόδιοι φορείς, εκείνο που λείπει είναι η αποτελεσματικότητα και κυρίως η συχνή και αιφνιδιαστική δειγματοληψία καθ' όλη τη διάρκεια του έτους με αποτέλεσμα να μεθοδεύεται σε πολλές περιπτώσεις η παράβαση των προδιαγραφών σωστής λειτουργίας των εγκαταστάσεων.

Αποφασίστηκε, τέλος, να δειχθεί ιδιαίτερο ενδιαφέρον ως προς την παρακολούθηση των δραστηριοτήτων αλλά και ως προς την κατασκευή απαραιτήτων έργων υποδομής στις δυτικές περιοχές τη Θεσσαλονίκης.

Ο νομάρχης κ. Χαϊτίδης στις ΗΠΑ

Ο νομάρχης Θεσ/νίκης κ. Ευγέν Χαϊτίδης και ο γενικός γραμματέας του υπουργείου Μακεδονίας – Θράκης κ. Ι. Τσαλουχίδης συνοδευόμενοι από νομαρχιακούς και δημοτικούς συμβούλους πραγματοποίησαν στα μέσα του Δεκεμβρίου ταξίδι στην Αμερική και συγκεκριμένα στην πόλη Πίτσμπουργκ, προκειμένου να ενημερωθούν σε θέματα υποδειγματικής ταφής αστικών απορριμάτων επισκεπτόμενοι σχετικές ειδικές εγκαταστάσεις.

Η επίσκεψη που διήρκεσε τέσσερις μέρες έγινε χωρίς οικονομική επιβάρυνση του κράτους και με σκοπό την ολοκληρωτική ενημέρωση τους για το θέμα, γιατί πολύ σύντομα πρόκειται να ληφθεί οριστική απόφαση για την αντίστοιχη επεξεργασία των αστικών απορριμάτων του νομού Θεσσαλονίκης.

ΦΡΟΝΤΙΣΤΗΡΙΟ ΜΕΣΗΣ ΕΚΠΑΙΔΕΥΣΗΣ
της μαθηματικού
ΛΙΤΣΑΣ ΓΚΛΑΒΕΡΗ
Διδάσκονται ΜΑΘΗΜΑΤΙΚΑ - ΦΥΣΙΚΗ - ΧΗΜΕΙΑ - ΦΙΛΟΛΟΓΙΚΑ
Λειτουργούν:
• Τμήματα Γυμνασίου - Λυκείου
• Τμήματα Δ' Δέσμης
• Κλειστά τμήματα
Οδός Κύπρου
Κεντρική Πλατεία Σίνδου
(πρώην Αγγλικά Ράπτη)
798 884
798 361

ΠΩΣ ΑΝΤΙΜΕΤΩΠΙΖΕΤΑΙ ΣΤΙΣ ΧΩΡΕΣ ΤΗΣ ΕΥΡΩΠΗΣ

Λύσεις για το σοβαρό πρόβλημα των σκουπιδιών

Σε όλα τα κράτη με μεγάλη αστική συγκέντρωση, το θέμα των οικιακών, όσο και των βιομηχανικών απορριμάτων που συγκεντρώνονται στην περιφέρεια (βιομηχανικές ζώνες) των πόλεων, έχει λάβει σοβαρές διαστάσεις λόγω του όγκου τους, της τοξικότητάς τους και των διεθνών περιβαλλοντολογικών ρυθμίσεων, που γίνονται όλο και πιο δρακόντιες με την απόκτηση γνώσης για την επίδραση των απορριμάτων στο φυτικό και ζωικό περιβάλλον καθώς στα υδάτινα υπόγεια στρώματα (αποθέματα νερού).

Για την αντιμετώπιση του προβλήματος αυτού, η σημερινή τεχνολογία, προσφέρει τέσσερις λύσεις, που κάθε μία έχει διαφορετικά προτερήματα και μειονεκτήματα όσο αφορά την οικονομική, κοινωνικοοργανωτική και οικολογική επίπτωση. Οι μέθοδοι αυτές είναι η καύση, η χωματοποίηση, η ανακύκλωση και η υγειονομική ταφή.

Οι τρεις πρώτες μέθοδοι απαιτούν μεγάλη τεχνολογία, που σήμερα πλέον χρησιμοποιείται σε βιομηχανική κλίμακα. Το κύριο χαρακτηριστικό τους, είναι η μείωση του όγκου των απορριμάτων και η χρησιμοποίηση των παραγώγων της επεξεργασίας σε άλλους τομείς παραγωγής. Η τελευταία μέθοδος δεν απαιτεί τεχνολογία αλλά μόνο επιστημονική γνώση του υπεδάφους και αυστηρώς συνεπή παρακολούθηση των κανόνων λειτουργίας τέτοιων χωματερών.

Η ΚΑΥΣΗ

Τα απορρίματα (αστικά και βιομηχανικά) καίγονται σε ειδικούς κλιβάνους σε θερμοκρασία 900 βαθμών Κελσίου. Η χρησιμοποίηση περιορισμένων ποσοτήτων αλάτων κατά την καύση επιτρέπει την άμεση εξουδετέρωση των όξινων αερίων. Οι υπολοιπόμενοι καπνοί εισέρχονται σε θάλαμο μετακαύσεως όπου παραμένουν σε θερμοκρασία 950 βαθμών Κελσίου για τουλάχιστον 3 δευτερόλεπτα εξασφαλίζοντας έτσι την πλήρη διάσπαση άλλων των ρυπογόνων μορίων. Μία σειρά φίλτρων συλλαμβάνει τα τυχόν αιωρήματα, πριν τα αέρια περάσουν από τη μονάδα υγράς πλύσεώς τους, όπου διαλύονται όλα τα ξένα στοιχεία τους, π.χ. βαρέα μέταλλα κλπ. Τα στοιχεία αυτά εξάγονται από την υγρή φάση σε στερεά μορφή και επεξεργάζονται κατάλληλα.

Τα εκλυόμενα αέρια από τους κλιβάνους είναι τα τυπικά αέρια που εκλύονται μετά από πλήρη καύση π.χ. διοξείδιου του άνθρακα, του αζώτου, του θείου κλπ. Ειδικά φίλτρα πριν την έξοδο στην ατμόσφαιρα, μειώνουν την έκλυση αυτών των αερίων στη ατμόσφαιρα, έτσι ώστε η εκπομπή αερίων να βρίσκεται κάτω από τα διεθνώς επιτρεπτά όρια. Η σημερινή τεχνολογία επιτρέπει μάλιστα, την τήρηση των ελβετικών ορίων, που είναι μέχρι και 8 φορές μικρότερα από τα πρότυπα της Ευρωπαϊκής Κοινότητας.

Η ενέργεια που απελευθερώνεται από την καύση των απορριμάτων μπορεί να χρησιμοποιηθεί είτε απ' ευθείας για τη θέρμανση οικιών, ή άλλων χώρων και να μετατραπεί σε ηλεκτρική ενέργεια που μπορεί να καταναμηθεί από τα κοινά δίκτυα της ΔΕΗ. Η παραγώμενη ηλεκτρική ενέργεια ανέρχεται σε περίπου 300 KW ανά τόνο απορριμάτων, για ποιότητες που συναντούνται στα μεσογειακά απορρίματα. Για τη λειτουργία ενός τέτοιου εργοστασίου δεν απαιτείται καμία παροχή εξωτερικής ενέργειας.

Τα στερά προϊόντα της καύσης (10% του αρχικού όγκου) χρησιμοποιούνται σαν πρόσθετο υλικό στην παραγωγή τσιμέντου καθώς και στην οδοποιία Τα προϊόντα της καύσεως είναι τελείως αδρανή και άοσμα και μπορούν να μεταφερθούν ή να εναποθετηθούν χωρίς καμία πρόληψη. Η χρήση τους στην παραγωγή τσιμέντου ή στην οδοποιία είναι καθημερινή πραγματικότητα σε όλες τις χώρες και πολλές επιστημονικές εργασίες αναφέρονται και στην Ελλάδα (Πολυτεχν. Θεσσαλονίκης). Τα μεταλλικά υλικά επιλέγονται μαγνήτικά και διατίθενται στην αγορά.

> *Εφαρμογές σε αστικά κέντρα με βάση τις διεθνείς περιβαλλοντικές οδηγίες*

ΕΦΑΡΜΟΓΕΣ

Σε χώρες μεγέθους της Ελλάδας με σύγχρονη ύπαρξη μεγάλων αστικών κέντρων (1.000 τόνου/ημέρα για τη μείζονα Θεσ/νίκη και 2.000 τόνου/ημέρα για την Αθήνα) η καύση αποτελεί ένα απαραίτητο στοιχείο για την επίλυση των απορριμάτων. Οι λόγοι είναι:

1) Οι χωματερές πρέπει να είναι υγειονομικού τύπου και επιπλέον πρέπει να βρίσκονται σε μεγάλες αποστάσεις από τη συλλογή των απορριμάτων, παράγοντες που προϋποθέτουν αντίστοιχο κόστος.

2) Η καύση μηδενίζει τον όγκο των απορριμάτων μειώνοντας έτσι την έκταση των χωματερών, αυξάνοντας το χρόνο ζωής τους, διότι οι χωματερές πλέον αποτελούν μόνο τη δικλείδα ασφαλείας στο πρόβλημα των απορριμάτων.

3. Η τυχόν απόθεση, σε περίοδο αιχμής, των προϊόντων της καύσης, που είναι αδρανή και άοσμα, δεν δημιουργεί οικολογικά ή περιβαντολλογικά προβλήματα. Είναι προφανές ότι οι κλίβανοι αυξάνουν το χρόνο ζωής των χωματερών κατά ένα παράγοντα μεγαλύτερο του 50 και καταστούν τις χωματερές τελείως υγιεινές και άοσμες.

Αυτά τα γεγονότα οδήγησαν όλα τα βιομηχανικά κράτη στην εγκατάσταση κλιβάνων και στη χρησιμοποίηση των και στη χρησιμοποίηση χωματερών μόνο σαν εγκαταστάσεις ασφαλείας. Όλοι οι κλίβανοι λειτουργούν σε μικρές αποστάσεις από τις πόλεις πράγμα που αποδεικνύει ότι δεν αποτελούν πηγές ρύπανσης της ατμόσφαιρας (έλεγχος ορίων από την Ευρωπαϊκή Κοινότητα). Για παράδειγμα στην Ελβετία μία χώρα του μεγέθους της Ελλάδος, λειτουργούν 35 κλίβανοι, στην Ιταλία λειτουργούν 94 κλίβανοι, ενώ στη Γερμανία εγκατάσταση κλιβάνου υπάρχει σε κάθε μεγάλη πόλη.

Οι εγκαταστάσεις αυτές είναι προφανώς δαπανηρές (επένδυση κατά μέσο όρο περίπου 3 δις δρχ. για μια εγκατάσταση 150.000 τόνων το χρόνο) διότι ενέχουν αξιόλογη τεχνολογία, ιδίως για την προστασία του περιβάλλοντος. Σε όλες τις περιπτώσεις που υπήρξε σωστή μελέτη αγοράς, οι εταιρείες που λειτουργούν τέτοιους κλιβάνους είναι κερδοφόρες.

Τα έσοδα τέτοιων εταιριών προέρχονται κατά 45% από την αποτέφρωση βιομηχανικών απορριμάτων 20% από την πώληση των προϊόντων της καύσης συμπεριλαμβάνοντας το ηλεκτρικό ρεύμα και 35% από τη χρέωση των δήμων για την καύση των αστικών απορριμάτων.

Το κόστος αποτέφρωσης, συμπεριλαμβάνοντας τα έξοδα συντήρησης και ανανέωσης ανέρχεται σε 13.000 έως 20.000 δρχ. ανά τόνο απορριμάτων εξαρτώμενο από το κόστος ζωής του εκάστοτε κράτους.

Οι τιμές αποτέφρωσης των βιομηχανικών απορριμάτων εξαρτώνται από τον χημικό τύπο του απορρίματος π.χ. μηχανέλαια αυτοκινήτων: 4.000 δρχ τον τόνο, ελαστικά αυτοκινήτων: 33.000 δρχ. τον τόνο, προϊόντα φυτοφαρμάκων και εντομοκτόνα: 500.000 δρχ. τον τόνο.

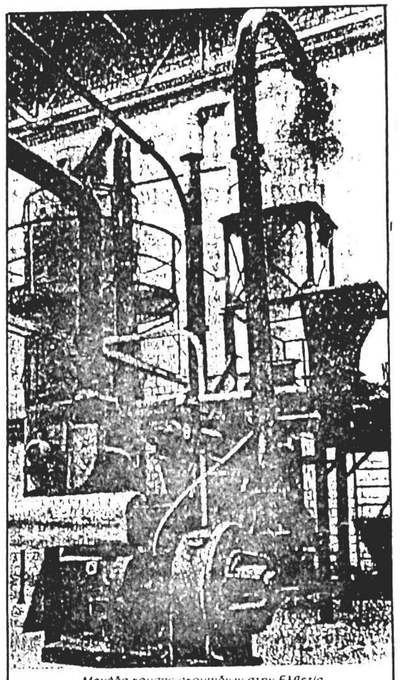

Μονάδα καύσης σκουπιδιών στην Ελβετία

Η ΧΩΜΑΤΟΠΟΙΗΣΗ

Το χώμα αυτό λαμβάνεται από τη μετατροπή του οργανικού μέρους των στερεών απορριμάτων, διά ζυμώσεως από αερόβιους μικροοργανισμούς. Αυτοί οι μικροοργανισμοί διασπούν τις οργανικές ύλες των απορριμάτων και αυτή η δραστηριότητα τους αυξάνει τη θερμοκρασία του υλικού σε περίπου 50 βαθμούς Κελσίου. Εξ αιτίας αυτού του γεγονότος πραγματοποιείται μια εξάτιση μέρους νερού και επίσης τα παθογενή βακτηρίδια και οι πιθανοί σπόροι τους καταστρέφονται.

Στις μεσογειακές χώρες που η τυποποίηση των τροφίμων τους είναι πλήρως ανεπτυγμένη, τα απορρίματα περιέχουν σημαντικές ποσότητες οργανικών ουσιών. Σε αυτές τις περιπτώσεις η χωματοποίηση με ένζυμα του οργανικού μέρους των απορριμάτων είναι δυνατή. Η σημερινή τεχνολογία (κόστος κατασκευής 1,5 δις δρχ. για 150.000 τόνους/έτος) επιτρέπει ταχείς χρόνους (10 ημέρες) ζύμωσης σε κλειστές εγκαταστάσεις, που είναι τελείως άοσμες. Τα παραγώμενα χώμα διατίθεται στην αγορά είτε χονδρικώς για την γεωργία, την αναδάσωση και την αγροτική βιομηχανία, είτε λιανικώς σε πλαστικούς σάκκους για οικιακή χρήση στους κήπους και τα δοχεία φυτών.

Οικονομικά, τέτοιες μονάδες είναι δυνατόν να λειτουργήσουν υγειώς μόνο αν είναι δυνατή η διαλογή των οργανικών απορριμάτων στην πηγή. Η αιτία, είναι ότι και με τους πιο προηγμένους μηχανικούς διαλογείς, η απόδοση της μηχανικής διαλογής δεν ξεπερνά το 60% πράγμα που μειώνει τροφερά την ποιότητα του χώματος (παρουσία πλαστικών, βαρέων μετάλλων κλπ.) και το καθιστά μη εμπορεύσιμο.

Πολλά πειράματα σε διάφορες χώρες έδειξαν, ότι η λειτουργία τέτοιων εγκαταστάσεων με διαλογή μεταγενέστερη της συλλογής, είναι οικονομικά δύσκολη. Αν η νοοτροπία των κατοίκων (όπως π.χ. στη Γενεύη) επιτρέπει διαφορετική συλλογή (οργανικά – μη οργανικά) των απορριμάτων, τότε η χωματοποίηση είναι μία μέθοδος που λειτουργεί παράλληλα και υποστηρίζει μία μονάδα αποτέφρωσης, διότι κατεργάζεται τα οργανικά απορρίματα αλλά όχι τα μη οργανικά και τα βιομηχανικά.

ΑΝΑΚΥΚΛΩΣΗ

Η ανακύκλωση είναι ενδιαφέρουσα μόνο από οικολογικής πλευράς, αλλά μέχρι σήμερα οικονομικά ανθηρές μονάδες ανακύκλωσης υπάρχουν μόνο σε πόλεις που ειδικές συνθήκες δημιουργούν τις απαραίτητες προϋποθέσεις όπως υψηλή συγκέντρωση ενός ορισμένου τύπου βιομηχανικών, τοπικά υψηλό κόστος συγκεκριμένης πρώτης ύλης κ.ά.

ΧΩΜΑΤΕΡΕΣ

Οι υγειονομικές χωματερές είναι περιοχές με υπέδαφος απολύτως διαπέρατο από υγρά και στις οποίες η ταφή των απορριμάτων γίνεται κατά ζώνες που χωρίζονται από ισχυρά αδιάβροχα πλαστικά. Οι χώροι που επιλέγονται πρέπει να έχουν περίπου όμοιες προδιαγραφές με τους χώρους αποθήκευσης ραδιενεργών απορριμάτων και το κόστος συντηρήσεως τέτοιων χώρων είναι υψηλό. Ένα σύστημα σωληνώσεων μπορεί να οδηγήσει το φυσικό αέριο που παράγεται από τη σήψη, στην επιφάνεια.

Οι υγειονομικές χωματερές είναι μια λύση που ενδείκνυται σε περιοχές με μικρή πυκνότητα πληθυσμού, αλλά απαιτεί πάντα αυστηρή τήρηση των κανόνων προς αποφυγή διαρρών των νοσηρών ουσιών στο υπέδαφος. Η επιφανειακή αλλοίωση του οικολογικού συστήματος είναι, παρόλους τους κανόνες ελάχιστα μικρότερη από τις κλασικές χωματερές.

Οι αυστηροί κανόνες, που μετατρέπουν μια χωματερή σε υγειονομική και η μεγάλη απόσταση από τα σημεία συλλογής των απορριμάτων απαιτούν σημαντικά έξοδα που συνήθως δεν εκτιμούνται αμέσως, για τη λειτουργία τέτοιων χώρων. Τα έξοδα του συστήματος εκμετάλλευσης του φυσικού αερίου δύσκολα αποσβένονται από την εμπορία του.

Γρήγορα οι οικονομικοί λόγοι οδηγούν στην ελαστική εφαρμογή των κανόνων λειτουργίας με όλα τα οικολογικά και κοινωνικά προβλήματα που συνεπάγεται.

Νέος φόρος στη θέση του ΦΑΠ

Δημοσιεύματα του τύπου ανέφεραν ότι απόφαση του υπουργού οικονομικών είναι να καταργηθεί ο φόρος ακίνητης περιουσίας (ΦΑΠ) και τη θέση του να πάρει ένας άλλος φόρος ο οποίος θα επιβάλλεται από την Τοπική Αυτοδιοίκηση με τη μορφή τέλους

Η BMW στη δυτική Θεσ/νίκη



Η εταιρία «ΑΔΑΜΙΔΗΣ Α.Ε.», αποκλειστική αντιπρόσωπος των αυτοκινήτων BMW, εγκαταστάθηκε στη δυτική περιοχή και συγκεκριμένα στο 4ο χιλιόμετρο του εθνικού δρόμου Θεσ/νίκης – Αθηνών, στο Καλοχώρι και σε έκταση 4.500 τετρ. μέτρων που καλύπτει τις ανάγκες λειτουργίας της.

Στα εγκαίνια της νέας εταιρίας που έγιναν τον περασμένο μήνα παραβρέθηκαν περισσότερα από 1.500 άτομα.

Στη φωτογραφία ένα στιγμιότυπο από τα εγκαίνια: ο κ. Γεώργ. Αδαμίδης απευθύνει χαιρετισμό προς τους καλεσμένους.

Σε ειδική ευρύτατη συγκέντρωση στις 18 Δεκεμβρίου

ΑΠΟ ΤΟΝ ΔΗΜΑΡΧΟ ΚΑΙ ΤΗΝ ΕΠΙΤΡΟΠΗ ΠΕΡΙΒΑΛΛΟΝΤΟΣ ΕΝΗΜΕΡΩΘΗΚΑΝ ΦΟΡΕΙΣ ΚΑΙ ΚΑΤΟΙΚΟΙ ΤΗΣ ΠΟΛΗΣ ΜΑΣ ΓΙΑ ΤΗΝ ΠΟΡΕΙΑ ΤΩΝ ΠΕΡΙΒΑΛΛΟΝΤΙΚΩΝ ΠΡΟΒΛΗΜΑΤΩΝ

Συνέχεια από την 1η σελίδα

ΤΟΣΟΗ επανειλημμένως της έχει ζητηθεί και από την Επιτροπή του ΥΜΑΘ και από τη Δημοτική Αρχή να λάβει μέτρα α) για την αντιμετώπιση εκπομπής της σκόνης με κατάλληλη διαβροχή των χώρων με μόνιμο δίκτυο και β) για την αντιμετώπιση της δυσοσμίας από τον χώρο της ηλεκτροκόλυνσης με συγκεκριμένα μέτρα. Πέραν τούτου της έχει συστηθεί και η απομάκρυνση των στερεών της αποθλήτων. Εξόλων των ανωτέρω μετά λύπης μας διαπιστώνουμε ότι δεν έχει αντιμετωπισθεί το θέμα της δυσοσμίας από τον χώρο της ηλεκτρόλυσης. Είναι ενθαρρυντικό όμως ότι η απομάκρυνση των στερεών αποθλήτων μετά από παρέμβαση του Δήμου και του κ. Νομάρχη έχει αρχίσει σε ειδικό χώρο που διέθεσε η Κοινότητα Γέφυρας.

ΤΟ ΠΡΟΒΛΗΜΑ «ΑΛΙΜΠΡΑΝΤΗΣ»

Σε ότι αφορά την Βιομηχανία ΑΛΙΜΠΡΑΝΤΗ με πολύ λύπη και αγανάκτηση έχουμε διαπιστώσει ότι αποτελεί την μόνιμη πηγή ρύπανσης από πλευράς δυσοσμίας για την πόλη μας. Τα υγρά απόβλητα της ανωτέρω βιομηχανίας τα οποία σημειωτέον, φεύγουν ανεπεξέργαστα από την πρωτογενή επεξεργασία του βιολογικού της, και πηγαίνουν στον βιολογικό της ΕΤΒΑ τον οποίο κυριολεκτικά έχουν αχρηστεύσει δημιουργώντας έτσι νέα πηγή δυσοσμιών για την περιοχή μας. Ήδη από τον Σεπτέμβριο του 1990 η Επιτροπή του ΥΜΑΘ κατέληξε στην πρόταση να μην διοχετεύονται τα υγρά της απόβλητα στη μονάδα καθαρισμού της ΒΙ.ΠΕ.Θ. Στην πράξη αυτό όμως δεν έγινε και έτσι τα ανεπεξέργαστα λύματα της ΜΚΑ της ΒΙ.ΠΕ.Θ. καταλήγουν στον Θερμαϊκό και παράλληλα γίνονται πρόξενος δυσοσμιών για μας ιδία όταν πνέει νότιος άνεμος.

Τον Φεβρουάριο του 1991 επισκεφθήκαμε οινοπνευματοποιείο στην περιοχή της Λάρισας, που αντιμετωπίζει την επεξεργασία των υγρών αποβλήτων με διαφορετικό σύστημα χωρίς δημιουργία οσμών. Ο τρόπος αυτός επεξεργασίας έχει υποδειχθεί στην ανωτέρω βιομηχανία προκειμένου να τον εφαρμόσει. Ήδη από τον Μάρτιο του 1991 η ανωτέρω βιομηχανία λειτουργεί χωρίς άδεια δεδομένου ότι η πρώτη της άδεια η οποία χορηγήθηκε στις 12 Μαρτίου 1986 έχει εκπνεύσει και κατά συνέπεια σήμερα λειτουργεί παρανόμως. Για τον ανωτέρω λόγο έχει κινηθεί η Εισαγγελική Αρχή η οποία διενεργεί προκαταρτική ανάκριση.

> *Η ομιλία του δημάρχου*

Παράλληλα η Τουριστική Αστυνομία έχει υποβάλλει και αυτή μήνυση για τον ανωτέρω λόγο. Είναι σε μας γνωστή η αλληλογραφία μεταξύ της Βιομηχανίας ΑΛΙΜΠΡΑΝΤΗΣ και της Διευθύνσεως του Υπουργείου Βιομηχανίας σχετικά με την άρνηση χορηγήσεως ανανεώσεως της άδειας της ανωτέρω βιομηχανίας.

Επίσης μας είναι γνωστό ότι η Δ/νση Βιομηχανίας της έχει επιβάλλει πρόστιμο δύο εκατ. —2.000.000 δρχ.— για την κακή ποιότητα επεξεργασίας των αποβλήτων της. Η Δημοτική Αρχή έχει κάνει καθ' οιονδήποτε τρόπο γνωστό και από την Τηλεόραση και από τις άμεσες επαφές του Δημάρχου με τις αρμόδιες υπηρεσίες, για την προβληματική λειτουργία της Βιομηχανίας αυτής και έχει υποδείξει ή ότι πρέπει να συμμορφωθεί ώστε απόβλητά της να θγαίνουν κάτω των 500 bod όπως ορίζει ο κανονισμός της ΕΤΒΑ ή διαφορετικά να κινηθούν οι μηχανισμοί ώστε να κλείσει. Δεν είναι δυνατόν να δανειαζόυμε άλλα περιθώρια ανοχής.

Γεγονός πάντως είναι ότι σύμφωνα με την υπάρχουσα νομοθεσία έστω και πλημμελή, είναι περισσότερο από κάθε άλλη φορά επισφαλής η συνέχιση της λειτουργίας της.

Η ΒΙΟΜΗΧΑΝΙΑ ΕΥΘΥΜΙΑΔΗ

Για την βιομηχανία ΕΥΘΥΜΙΑΔΗΣ ύστερα από παρέμβαση της Επιτροπής του ΥΜΑΘ σχετικά με την απαγόρευση «ΡΟΓΚΟ» πιστεύουμε έχει ελαττωθεί το πρόβλημα από δυσοσμίες και σε συνδυασμό με τις γενικές προδιαγραφές που επιδόθηκαν για την αποθήκευση των φυτοφαρμάκων το πρόβλημα θα ελαττωθεί ακόμη περισσότερο. Πράγματι για πολύ διάστημα δεν είχαμε ενόχληση από οσμές της ανωτέρω βιομηχανίας, ωστόσο στις 20 Νοεμβρίου αναφέρθηκε περιστατικό δυσοσμίας από την ανωτέρω βιομηχανία. Το επεισόδιο αυτό διερευνάται.

Ο ΒΙΟΛΟΓΙΚΟΣ ΤΗΣ ΒΙΠΕΘ

Όπως έχει ήδη αναφερθεί, ειδικό πρόβλημα ρύπανσης της περιοχής μας αποτελεί η Μονάδα Καθαρισμού της ΒΙ.ΠΕ.Θ. η οποία από τις αρχές του 1990 υπολειτουργεί και πεθεβαίως γι' αυτό ευθύνεται η ίδια η ΕΤΒΑ αλλά εξ αιτίας και της Οινοπνευματοποιίας ΑΛΙΜΠΡΑΝΤΗΣ όπως ήδη έχει λεχθεί.

Η σημερινή κατάσταση έχει ως εξής:

Η Μ.Κ.Α. στην σημερινή της κατάσταση, αδυνατεί να επεξεργασθεί ικανοποιητικά τα εισερχόμενα βιομηχανικά απόβλητα και ιδιαίτερα την εισερχόμενη και παραγόμενη λάσπη.

Το γεγονός αυτό οδηγεί σε δυσοσμίες στην άμεση γειτονιά της ΜΚΑ που προέρχονται από τις δεξαμενές αερισμού και σταθεροποίησης λάσπης, τους χώρους προσωρινής εναπόθεσης λάσπης και τα κανάλια κατανπ της μονάδας.

Το υφιστάμενο σύστημα αερισμού της μονάδας (επιφανειακοί αεριστήρες) επιτείνει την εκπομπή οσμών.

Σαν συνέπεια των παραπάνω η επιτροπή κρίνει ότι με την βοήθεια ευνοϊκών προς τούτο μετεωρολογικών καταστάσεων είναι δυνατόν να προκληθεί έντονη δυσοσμία στο Δήμο Σίνδου προερχόμενη από τον χώρο της ΜΚΑ.

Κατόπιν των ανωτέρω έχει προταθεί να της υποβληθεί χρονοδιάγραμμα εργασιών στις εγκαταστάσεις ΜΚΑ και ΑΛΙΜΠΡΑΝΤΗ ΑΕ με καταληκτική ημερομηνία πέρατος εργασιών 1.9.90. Μετά απ' αυτήν την ημερομηνία εφόσον διαπιστωθεί ότι δεν έχει συντελεσθεί σημαντική πρόοδος στην κατασκευή, η Επιτροπή προτείνει την άμεση διακοπή της διοχέτευσης αποθλήτων της ΑΕ ΑΛΙΜΠΡΑΝΤΗΣ στην μονάδα της ΕΤΒΑ. Στο σημείο αυτό επισημαίνεται ότι εφόσον υπάρχει πρόβλημα και αν σταματήσει άμεσα το εργοστάσιο τη λειτουργία του, η εγκατάσταση της ΜΚΑ με το φορτίο που ήδη υπάρχει θα συνεχίσει να δημιουργεί ενδεχόμενα προβλήματα για 1-2 μήνες και σε περίπτωση επαναλειτουργίας μετά την περάτωση των έργων, στην εταιρία ΑΛΙΜΠΡΑΝΤΗΣ Α.Ε. θα χρειασθούν 3-4 μήνες προσαρμογής της μονάδας αναερόβιας επεξεργασίας του εργοστασίου (έκλυση οσμών ο χρόνος συνολικής έκλυσης οσμών θα είναι περίπου 6 μήνες δηλαδή όσο τίθεται και σαν προθεσμία εκτέλεσης των έργων).

Δυστυχώς όμως από τις παραπάνω προδιαγραφές δεν κατέστη δυνατόν να τηρηθεί σχεδόν τίποτε και είναι στους περισσότερους σας γνωστό ότι συνετελέσθη ένας μαραθώνιος δρόμος εμποδίων προκειμένου οι διάφορες υπηρεσίες να παρακάμψουν γραφειοκρατικά εμπόδια ώστε να δοθεί από την Δ/νση Υγιεινής και την Πολεοδομία η άδεια επέκτασης της ανωτέρω μονάδος. Μετά από προσωπική πίεση και έκκληση προς τον Νομάρχη από τον ομιλούντα, επιτέλους εδόθει η ανωτέρω άδεια και έτσι σήμερα βρισκόμαστε στην ευχάριστη θέση να ανακοινώσουμε ότι ο εργολάβος ήδη έχει εγκατασταθεί και μετά από διαθεβαιώσεις της ΕΤΒΑ, πιστεύουμε ότι σε 4 μήνες από σήμερα, θα ολοκληρωθούν οι εργασίες Αυτό θα έχει σαν συνέπεια να απαλλαγούμε από τις οσμές που ήδη σήμερα κατακλύζουν την Σίνδο. Εδώ οφείλω να επισημάνω και το ε-

Συνέχεια στην 10η σελίδα

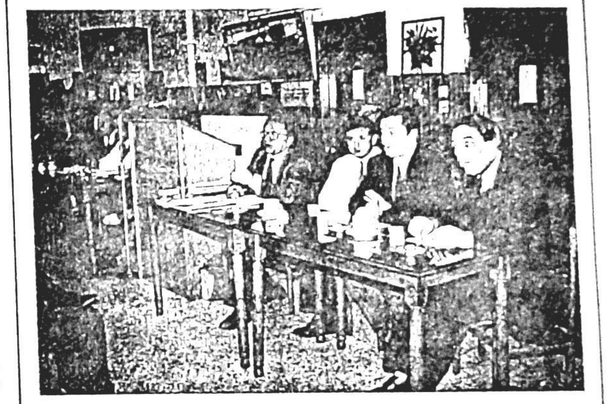

Το προεδρείο της συγκέντρωσης που πραγματοποιήθηκε στις 18 Δεκεμβρίου ευρύτατη συσκεψη για ενημέρωση φορέων στα θέματα περιβάλλοντος. Από αριστερα προς τα δεξιά διακρίνονται οι Δήμαρχοι κ. Κωστ. Θευφάνης, Γιώργ. Αρβανιτίδης και Κωστ. Κοσουρνας (Φωτογραφία ΓΙΑΝΝΗΣ ΧΑΤΖΟΠΟΥΛΟΣ)

Από τη δημοτική μας Αρχή και από την επιτροπή περιβάλλοντος του δήμου μας που οργάνωσαν στις 18 Δεκεμβρίου στην αίθουσα του ΚΑΠΗ τη συγκέντρωση των εκπροσώπων των τοπικών αρχών και φορέων προκειμένου να τους ενημερώσουν για την πορεία των περιβαλλοντικων προβλημάτων που αντιμετωπίζει η πόλη μας, κλήθηκαν όσοι παρακάτω αναφέρονται, οι οποίοι σχεδόν όλοι παραβρέθηκαν σ' αυτή.

Οι φορείς: Α' δημοτικό σχολείο Σίνδου, Α' νηπιαγωγείο Σίνδου, Α' Γεωργικός Συνεταιρισμός Σίνδου, Αστυνομικό Τμήμα Ασφαλείας Σίνδου, Αστυνομικό Τμήμα Τάξης Σίνδου, Συνεταιρισμός «Αγροτική Αλληλεγγύη», Αγροτικό Ιατρείο, Αγροτικό Κτηνιατρείο, Σύνδεσμος Αναπήρων Πολέμου Σίνδου, Αγροτικός Συνεταιρισμός Σίνδου, Αναπτυξιακός Σύνδεσμος Ιωνίας – Σίνδου, Β' δημοτικό σχολείο Σίνδου, Β' Γεωργικός Συνεταιρισμός, Β' Νηπιαγωγείο, Γ' Γεωργικός Συνεταιρισμός, Γαλακτομικός Συνεταιρισμός, Γυμνάσιο Σίνδου, Τ.Ε.Ι. Σίνδου, διευθυντής υποκαταστήματος Εθνικής Τράπεζας, Εκκλησιαστικό Συμβούλιο ιερού ναού Κοίμησης Θεοτόκου, Σύλλογος Αγωνιστών Εθνικής Αντίστασης Σίνδου, Ιατρείο Ι.Κ.Α. Σίνδου, ΚΕ.Θ.Ε.Α., ΚΑΠΗ Σίνδου, Λύκειο Σίνδου, Ο.Τ.Ε. Σίνδου, Παιδικός Σταθμός Σίνδου, Πολιτιστικός Σύλλογος Σίνδου, Πνευματικό Κέντρο Δήμου Σίνδου, Εφορία Προσκόπων Σίνδου, Σύλλογος Ακτημόνων Σίνδου, Αγροτικός συνεταιρισμός Σίνδου, Ταχυδρομική υπηρεσία Σίνδου, Υπηρεσία Εγγείων Βελτιώσεων, Ινστιτούτο Βάμβακος, Σύλλογος «Ομόνοια», και η Φιλαρμονική του Δήμου Σίνδου.

Από τους εκπροσώπους διαφόρων οργανώσεων και φορέων: ο δήμαρχος Σίνδου Κων. Θεοφάνης, ο αντιδήμαρχος Ανέστης Ζαγκότσης, ο πρόεδρος του δημοτικού Συμβουλίου Νικ. Ντηλιανογιάννης και οι δημοτικοί Σύμβουλοι Γεώργ. Αρβανιτίδης, Παναγ. Αποστόλου, Νικόλαος Γλερίδης, Ιορδ. Δημητριάδης, Δημ. Λαζαρίδης, Αντ. Μπέκας, Ιωάν. Πετρίδης, Παναγ. Παραδείης, Παν. Σταύρος Ιωάν. Τσιλιγκιρίδης, Κων. Χριστίδης, Απόστ. Κοτλογιαννίδης, Κων. Κουσουρνάς, ο τ. πρόεδρος της Κοινότητας Τρύφων Ευθυμίου και οι τ. Κοινοτικοί σύμβουλοι Παναγ. Αθανασιάδης, Μιχ. Κωνσταντινίδης και Μάρκος Μπέης.

Οι ιερείς Μιχ. Αγγελιδάκης και Αυγουστίνος Κοντελιέρης, ο πρόεδρος του Συλλόγου «Ομόνοια» Ευάγγελος Βαμβακός, ο πρόεδρος του Αγελαδοτροφικού Συνεταιρισμού Αγγ. Αγγελίδης και ο κτηνίατρος του ίδιου Συνεταιρισμού Ευστ. – Διομήδης Αγγελίδης, οι σύμβουλοι του Συλλόγου «Ομόνοια» Αντ. Αλμαλιώτης, Διαμ. Καλαθατσόπουλος, Νικ. Καρακουλάκης, Σωτ. Σαραμπασίνας και Νέαρχος Τσιλιμίγκρας, τα μέλη της επιτροπής περιβάλλοντος του δήμου Σίνδου: Μενέλαος Βαφειάδης, Χρήστος Δουλγέρης, Παράσχος Τσουμπάρης, Νικ. Φλώρος, Δημ. Χατζόπουλος και Παναγ. Ριμπάς, τα μέλη της διοίκησης του Συλλόγου Ακτημόνων Σίνδου Σάββας Γκουτσίδης και Στέλιος Γιουβανούδης, οι εκπρόσωποι των τοπικών οργανώσεων των πολιτικών κομμάτων: α) του Κ.Κ.Ε. Γεώργιος Τσομπάνης, Πρόδρομος Τραγάκης, Αναστάσιος Πασχαλούδης και Δήμητρα Τραγάκη, θ) του Συνασπισμού της Αριστεράς και της Προόδου: Κων. Γιουρούκης, Γεώργ. Γαλατίδης, Ηλίας Σωτηριάδης, γ) της Νέας Δημοκρατίας: Νικόλ. Παναγόπουλος, Καλλιρόη Τάντση, Νικ. Καραπιδάκης και εκπρόσωποι του ΠΑΣΟΚ. Ο εκπρόσωπος της Εφορίας Προσκόπων Γεώργ. Γρηγοριάδης, ο εκπρόσωπος των Τ.Ε.Ι. Ματθαίος Οικονομίδης, ο Χρήστος Ντασιάς της Οικολογικής Κίνησης, ο Χρήστος Πετράκης πρόεδρος του Β' Γ.Π.Σ., ο Θεόδωρος Παπαγεωργίου πρόεδρος του Α' Γ.Π.Σ.

Τα μέλη του διοικήτρων των Γεωργικών Συνεταιρισμών Σίνδου: Δημ. Αλμπανίδης, Μιχ. Γκριμπίζης, Νικ. Ζαβαρόπουλος, Γεώργ. Ζηκόπουλος, Ανέστης Ζηκόπουλος, Στέφανος Ζαγκότσης, Αντ. Θεοφιλάκης, Εμμ. Θεοφιλάκης, Κων. Δ. Ιωαννίδης, Βάιος Ισπικούδης, Χρήστος Ιβανίδης, Κων. Ιωαννίδης, Ιωάνν. Καλογιαννίδης, Νικ. Χ. Κατσαθούνιδης, Κων. Κατσαθούνης, Χαράλαμπος Κιουμουρτζίδης, Σταύρος Κουσουρνάς, Παν. Ματζίρης, Γεώργ. Μπέκας, Κων. Μπέης, Δημ. Μελάς, Βασ. Μελάς, Δημ. Παπαδόπουλος, Νικ. Πραγκάλης, Απόστ. Πασχαλούδης, Νικ. Σταματάκης, Χρ. Σπανός, Ευάγ. Σπανός, Αλέξ. Σταματάκης, Αναστ. Σταματάκης, Γεώργ. Τσακλιώτης, Χριστ. Τσιτσιλιάγκος, Μιχ. Τσαδδάρης, Πέτρ. Τραγόπουλος, Βασ. Τσάνταλης, Αλέξ. Τραγάκης και Παν. Τσάνταλης.

Τα μέλη των διοικήσεων των σχολικών Επιτροπών των Σχολείων της πόλης μας: Αλέξ. Αποστόλου, Ιωάν. Γαλατίδης, Γεώργ. Γκίτνος, Χρήστος Δημητρίου, Ιωάν. Δημητρίου, Πέτρος Δαμιανίδης, Θωμάς Θωμάς, Ευαγθία Κουλιούρη, Ιωάνν. Λογοθέτης, Ευ. Μιχαλακόπουλος, Κων. Ματζίρης, Μαρία Μαυρουδή, Ιωάν. Μαργαρίτόπουλος, Αθ. Παπαγεωργίου, Νικ. Πήττας, Ιωάν. Ρίζος, Σταύρος Σαρκόπουλος, Τερφιθέα Τσαδδαρη, Αικατερίνη Τσάπα και Μιχ. Χαλνογλου

Οι Μιχαήλ Κεχαγιάς και ο Αναστάσιος Πετράκης εκπρόσωποι του Γαλακτοκομικού Συνεταιρισμού, οι Αναστασία Τάντση, Σμαρώ Θουδούρη, Αναστασία Κοκκίνου και Ιωάννα Κακαρίδου μέλη της Διοίκησης του Πολιτιστικού Συλλόγου, οι Θεόφιλος Κιουμουρτζίδης και Παναγ. Κοτογλου μέλη διοικήτων Συμβουλίων Γεωργικών Συνεταιρισμών, τα μέλη του Διοικητικού Συμβουλίου του ΚΑΠΗ Σίνδου Πάνος Παντελίδης καθηγητής της Φλώρος, τα μέλη του εκκλησιαστικού Συμβουλίου του ιερού ναού της Κοίμησης Θεοτόκου Δημήτριος Δαλκίδης και Γεώργ. Κοπανάκης οι Συντηρητές Αγιολήπτοι Κατίνα Δεληζιάκη, Σοφία Δημητρίου, Δημήτριος Κυριακούδης και Φιλόθεος Περπέρης ο Διάκονος Αριστείδης Τσομπάνης και άλλοι.

Ποιοι κλήθηκαν στη σύσκεψη

ΜΕ ΣΥΓΚΙΝΗΤΙΚΕΣ ΕΚΔΗΛΩΣΕΙΣ ΓΙΟΡΤ ΤΑ ΟΚΤΑΧΡΟΝΑ ΓΕΝΕΘΛΙΑ ΤΗΣ «ΙΘΑΚΗΣ»

Οκτώ χρόνια πολύτιμης συμβολής στην απεξάρτηση νέων παιδιών από τα ναρκωτικά

ΡΕΠΟΡΤΑΖ: Θεόδ. Γκλαβέρης

Την Κυριακή 1 Δεκεμβρίου, η Θεραπευτική Κοινότητα «ΙΘΑΚΗ» που εδρεύει στη Σίνδο, γιόρτασε την συμπλήρωση οκτώ χρόνων από την έναρξη λειτουργίας της στις εγκαταστάσεις της πρώην αγροτοπαιδούπολης «ΑΓΙΟΣ ΚΩΝΣΤΑΝΤΙΝΟΣ», που υπαγόταν στον Εθνικό Οργανισμό Πρόνοιας.

Το πρόγραμμα της εκδήλωσης περιελάμβανε ξεναγήσεις των επισκεπτών σ' όλους τους χώρους όπου ζουν και εργάζονται τα μέλη της Κοινότητας, προβολές σλάιτς από την δραστηριότητα της «ΙΘΑΚΗΣ», εκθέσεις φωτογραφίας, ομιλίες και μουσικό πρόγραμμα.

Στην εκδήλωση παραβρέθηκαν ο νομάρχης Θεσσαλονίκης κ. Ευγ. Χαϊτίδης, οι βουλευτές Θεσ/νίκης κ.κ. Ν. Ακριτίδης, Β. Γερανίδης, Ελευθ. Κωνσταντινίδης και Π. Ψωμιάδης, οι δήμαρχοι Σίνδου και Συκεών κ.κ. Κ. Θεοφάνης και Β. Πανόπουλος, ο προϊστάμενος της Εισαγγελίας Εφετών Θεσ/νίκης κ. Κ. Ηρακλείδης, εκπρόσωποι φορέων και οργανώσεων, γονείς και πρώην μέλη της «ΙΘΑΚΗΣ» που ολοκλήρωσαν το πρόγραμμα, καθώς και πολλοί άλλοι προσκεκλημένοι. Στην εκδήλωση παραβρέθηκαν επίσης και αντιπροσωπείες μελών των Θεραπευτικών Κοινοτήτων «ΕΞΟΔΟΣ» και «ΣΤΡΟΦΗ», καθώς και της εναλλακτικής Κοινότητας «ΠΑΡΕΜΒΑΣΗ». Στην αρχή μίλησε ο πρόεδρος του Κέντρου Θεραπείας Εξαρτημένων Ατόμων, του (ΚΕ.Θ.Ε.Α.), στο οποίο υπάγονται όλες οι Θεραπευτικές Κοινότητες της Ελλάδας και το οποίο διευθύνεται από τον ιδρυτή της «ΙΘΑΚΗΣ», τον γνωστό στους κατοίκους της Σίνδου γιατρό Φοίβο Ζαφειρίδη. Μετά την ομιλία του προέδρου κ. Κώστα Νάκα, μίλησαν εκπρόσωποι του προσωπικού και των μελών της Κοινότητας, καθώς και πρώην μέλη. Τις ομιλίες έκλεισε το μέλος της «ΙΘΑΚΗΣ» Χρυσούλα Νάτσια, που ζει τον τελευταίο χρόνο στην Κοινότητα. Η συγκλονιστική μαρτυρία της, που σκόρπισε ρίγη συγκίνησης, δημοσιεύεται αυτούσια σε διπλανή στήλη της εφημερίδας μας. Ακολούθησε μουσική εκδήλωση από το μουσικό συγκρότημα των μελών της «ΙΘΑΚΗΣ».

ΤΙ ΕΙΝΑΙ Η «ΙΘΑΚΗ»;

Η Θεραπευτική Κοινότητα «ΙΘΑΚΗ», είναι η πρώτη θεραπευτική κοινότητα για χρήστες ναρκωτικών ουσιών, που λειτούργησε στην Ελλάδα. Το όνομά της είναι συμβολικό. Η ΙΘΑΚΗ είναι η πατρίδα του μυθικού Οδυσσέα και στην νεοελληνική λογοτεχνία το όνομα αυτό συμβολίζει την «επιστροφή».

Η «ΙΘΑΚΗ» απασχολεί σήμερα επτά άτομα ως θεραπευτικό προσωπικό και δεκατρία άτομα ως εργατοτεχνικό προσωπικό. Η δύναμη των μελών της είναι περίπου ογδόντα άτομα και η συχνότητα εισαγωγής και εξόδου απ' αυτήν είναι σήμερα δέκα άτομα το μήνα.

Ο κυριότερος στόχος της «ΙΘΑΚΗΣ» είναι η σωματική και η ψυχολογική απεξάρτηση αυτών που χρησιμοποιούν από συνήθεια διάφορες φαρμακευτικές ουσίες, καθώς και αλκοολούχα ποτά. Η συμβολή της στην ελληνική κοινωνία είναι τεράστια. Στα οκτώ χρόνια λειτουργίας της συνετέλεσε αποτελεσματικά σε μια πιο σωστή και ανθρώπινη αντιμετώπιση του χρήστη ναρκωτικών ουσιών, ενώ έχει συμβάλει τα μέγιστα στη σωστή ενημέρωση και πρόληψη. Η ύπαρξη της «ΙΘΑΚΗΣ», δίνει ελπίδα στο αδιέξοδο της χρήσης των ναρκωτικών, που είναι ένα κοινωνικό φαινόμενο το οποίο διαρκώς διογκούται.

Η ΙΔΡΥΣΗ ΤΗΣ

Η «ΙΘΑΚΗ» ιδρύθηκε το 1983 από μια μικρή ομάδα επαγγελματιών ψυχικής υγείας με επικεφαλής τον Φοίβο Ζαφειρίδη και με την συμβολή του Ολλανδού Μάρτιν Κόϋμαν, ιδρυτή των θεραπευτικών κοινοτήτων της Ολλανδίας. Με την ίδρυσή της γινόταν η πρώτη ολοκληρωμένη προσπάθεια στην Ελλάδα για την αντιμετώπιση του προβλήματος των ναρκωτικών.

Οι δυσκολίες της προσπάθειας αυτής ήταν τεράστιες. Ο κόσμος ως τότε νόμιζε ότι το πρόβλημα των ναρκωτικών ήταν μόνο σωματικό, ενώ είναι κυρίως ψυχολογικό. Παράλληλα έως τότε δεν είχε εμφανισθεί κανένας θεραπευμένος χρήστης και έτσι επικρατούσε η άποψη ότι το πρόβλημα είναι αθεράπευτο και κατά συνέπεια η όλη προσπάθεια φάνταζε πολύ ρομαντική, έως ουτοπική. Τέλος το πρόβλημα των ναρκωτικών ήταν μέχρι τότε σχετικά περιορισμένο και άφηνε αδυγκίνητη την μεγάλη μερίδα της κοινής γνώμης. Άλλωστε τα περιστατικά ήταν πολύ λίγα και τα μέσα μαζικής ενημέρωσης δεν έδιναν μεγάλη δημοσιότητα.

Τελικά, μετά από πολλές δυσκολίες, τα πρώτα επτά μέλη της «ΙΘΑΚΗΣ», μαζί με επτά άτομα προσωπικό, εγκαταστάθηκαν στη Σίνδο, στις 27 Νοεμβρίου 1983 και άρχισαν τον μεγάλο αγώνα...

Η ΛΕΙΤΟΥΡΓΙΑ ΤΗΣ «ΙΘΑΚΗΣ»

Η λειτουργία της θεραπευτικής κοινότητας διέπεται από τις αρχές της ειλικρίνειας, της εντιμότητας, του σεβασμού και της αλληλοβοήθειας. Στην «ΙΘΑΚΗ» απαγορεύονται η χρήση φαρμακευτικών ουσιών και αλκοολούχων ποτών, η άσκηση βίας σε ανθρώπους και αντικείμενα, καθώς και οι σεξουαλικές σχέσεις μεταξύ των μελών.

Η Κοινότητα είναι αυτοδιοικούμενη. Οι καθημερινές ανάγκες διαβίωσης, καλύπτονται από τα ίδια τα μέλη, χωρίς την απασχόληση βοηθητικού προσωπικού. Το προσωπικό που υπάρχει στην Κοινότητα έχει συμβουλευτικό και θεραπευτικό ρόλο. Στην «ΙΘΑΚΗ» λειτουργούν τα εξής τμήματα επαγγελματικής εξειδίκευσης:

1. Το αγροτοκτηνοτροφικό τμήμα, που περιλαμβάνει βουστάσιο, χοιροστάσιο, πτηνοτροφείο, θερμοκήπιο και 130 στρέμματα καλλιεργούμενης γης.
2. Το ξυλουργείο, στο οποίο υπάρχει εξοπλισμένο εργαστήριο, που καλύπτει τις ανάγκες της Κοινότητας σε ξυλουργικές εργασίες.
3. Το συνεργείο αυτοκινήτων, το οποίο συντηρεί τα αυτοκίνητα της «ΙΘΑΚΗΣ», ενώ αναλαμβάνει δουλειές και με εξωτερικούς πελάτες.
4. Το εργαστήριο κεραμεικής, που είναι πλήρως εξοπλισμένο και κατασκευάζει κεραμεικά καλλιτεχνήματα.
5. Το λιθογραφείο, το οποίο έχει υπερσύγχρονες εγκαταστάσεις και λειτουργεί σε επαγγελματικά πλαίσια. Σ' αυτό εκτυπώνεται και η εφημερίδα μας, καθώς και όλα τα έντυπα της «ΙΘΑΚΗΣ».

Στην «ΙΘΑΚΗ» υπάρχουν επίσης ομάδες αθλητικών (Μπάσκετ, βόλλεϋ, ποδόσφαιρο) και καλλιτεχνικών (Μουσικό συγκρότημα, θεατρική ομάδα, ομάδα φωτογραφίας) δραστηριοτήτων.

ΑΠΟΤΕΛΕΣΜΑΤΑ

Η «ΙΘΑΚΗ» από το 1985 μέχρι σήμερα, έχει προσφέρει βοήθεια σε 580 χρήστες ναρκωτικών και σε 600 οικογένειες, καθώς επίσης και σε 120 φυλακισμένους χρήστες και στις οικογένειές τους. Τα ποσοστά επιτυχίας του προγράμματος ανέρχονται σε 91,6% για όσα από τα μέλη εντάχθηκαν στην τελευταία φάση, που είναι η κοινωνική επανένταξη και 97,23% για όσους ολοκλήρωσαν το πρόγραμμα. Από τα άτομα που ακολούθησαν μέχρι σήμερα το πρόγραμμα της «ΙΘΑΚΗΣ», ποσοστό 61,5% κατάγονται από Αθήνα και Θεσσαλονίκη. Επίσης ποσοστό 20,1% άρχισε την χρήση των ναρκωτικών από ηλικία κάτω των 15 ετών και ποσοστό 59,8% άρχισε την χρήση σε ηλικία μεταξύ 15 και 20 ετών. Το 67% αυτών που ακολούθησαν το πρόγραμμα της «ΙΘΑΚΗΣ», ήταν χρήστες ηρωίνης και μόνο το 0,6% ήταν χρήστες χασίς, παρ' ότι οι περισσότεροι απ' αυτούς ξεκίνησαν την χρήση των ναρκωτικών από τα χάπια και το χασίς και μόνο ποσοστό 2,4% ξεκίνησε απ' ευθείας από ηρωίνη.

Την τελευταία διετία ο αριθμός αυτών που ολοκληρώνουν το πρόγραμμα της «ΙΘΑΚΗΣ», αυξήθηκε σε ποσοστό 20%.



Στιγμιότυπο από την ενασχόληση στο βουστάσιο της «ΙΘΑΚΗΣ»

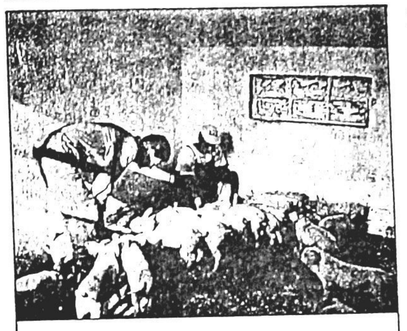

Καθημερινή φροντίδα στο χοιροστάσιο από τα μέλη της «ΙΘΑΚΗΣ»



Το ζυμώμα με τα χέρια και η παρασκευή του σπιτικού ψωμιού συγκαταλέγεται στις ασχολίες των μελών της «ΙΘΑΚΗΣ»



Τα μέλη της «ΙΘΑΚΗΣ» απολαμβάνουν τον καφέ τους, σ' ένα διάλειμμα της κοπιαστικής εργασίας τους

«...Και η Κατερίνα είναι εντάξει...»

■ «Είμαι η Κατερίνα...». Η στεντόρεια φωνή του νεαρού κορίτσιού «μαστιγώνει» το μουντό χειμωνιάτικο πρωινό της Σίνδου. Ακολουθεί μικρή παύση και μετά ένα «μπουκέτο» από νεανικές φωνές, με επιβλητικότητα και συγχρονισμό χορού αρχαίας τραγωδίας, αναγγέλλει με αγαλλίαση την ετυμηγορία ότι «...και η Κατερίνα είναι εντάξει».

■ 27 Νοέμβρη 1991. Τα δεκάδες αγόρια και κορίτσια της Θεραπευτικής Κοινότητας «ΙΘΑΚΗ», σφιχταγκαλιασμένα ως αρραγείς κρίκοι ενός τεράστιου κύκλου, διαπιστώνουν και αποφαίνονται για τον καθένα χωριστά ότι «είναι εντάξει». Και ο Κώστας και η Μαρία και ο Νίκος και η Χρυσούλα και ο Πέτρος, όλοι τους αντέχουν, ακολουθούν σταθερά το δρόμο της απεξάρτησης από τα ναρκωτικά και της παλιννόστησης στην κοινωνία και την ζωή, όλοι τους είναι εντάξει...

■ 27 Νοέμβρη 1983. Οκτώ χρόνια πέρασαν από τότε που τα πρώτα επτά μέλη της «ΙΘΑΚΗΣ», εγκαταστάθηκαν στην πρώην αγροτοπαιδούπολη «Άγιος Κωνσταντίνος», με μοναδικά εφόδια την ακλόνητη πίστη τους να «τραβήξουν» την ανηφόρα που τους επεφύλαξε η ζωή και την ελπίδα της επανένταξης στο κοινωνικό σύνολο. Ανάμεσά τους ο Γιάννης Τέντης, ο Μιχάλης Μυλωνάς και η Μαίρη Μαρκοπούλου, που σήμερα αποτελούν διευθυντικά στελέχη του Κέντρου Θεραπείας Εξαρτημένων Ατόμων (ΚΕ.Θ.Ε.Α.), ο πρώτος ως διευθυντής της «ΙΘΑΚΗΣ», ο δεύτερος ως διευθυντής του Κέντρου Ενημέρωσης στη Θεσσαλονίκη και η τρίτη ως διευθύντρια του ίδιου κέντρου στην Αθήνα.

■ Οκτώ χρόνια πέρασαν από την ίδια εκείνη μέρα που οι πρώτοι ηρωικοί και ρομαντικοί συνάμα θεραπευτές, με επικεφαλής τον γιατρό Φοίβο Ζαφειρίδη, ήλθαν στη Σίνδο για να κάνουν πράξη το σύνθημά τους «...Κι όμως υπάρχει λύση». Από τότε η «ΙΘΑΚΗ» εξακολουθεί να αποτελεί όλο και πιο σίγουρη πηγή ελπίδας για χιλιάδες οικογένειες της πατρίδας μας, που βασανίζονται από την αδυσώπητη μάστιγα των ναρκωτικών.

■ Τα οκτώ αυτά χρόνια το μήνυμα-σύνθημα της «ΙΘΑΚΗΣ», αντιλάλησε πολλές φορές στα πέρατα της ελληνικής επικράτειας και έγινε πυξίδα ζωής για εκατοντάδες ελληνόπουλα που αποφάσισαν ν' ακολουθήσουν τον δρόμο της επιστροφής σ' αυτήν. Για όλους αυτούς οι μέρες στη Σίνδο κύλησαν σκληρές και δύσκολες, «γεμάτες κύκλωπες και λαιστρυγόνες». Πολλοί δεν άντεξαν, λύγισαν, διέκοψαν... Αρκετοί όμως πάλαιψαν μέχρι το τέλος, νίκησαν, ξαναβρήκαν την χαμένη τους ταυτότητα, παλιννόστησαν στη ζωή...

■ Σήμερα η «ΙΘΑΚΗ» της Σίνδου συνεχίζει να στέλνει το μήνυμα της ελπίδας και να δίνει από νέα προωθημένα μετερίζια τον αγώνα της ζωής. Τότε, στο πρώτο της ξεκίνημα, είχε να προσφέρει μόνο υποσχέσεις. Σήμερα όμως αγωνίζεται με εφόδιο την σιγουριά αναμφισβήτητης επιτυχίας. Διότι είναι μεγάλη επιτυχία το γεγονός ότι από τα 548 άτομα που ακολούθησαν το πρόγραμμα της «ΙΘΑΚΗΣ» στα οκτώ αυτά χρόνια, τα 318 άτομα το ολοκλήρωσαν και από αυτά όλα σχεδόν εντάχθηκαν στο κοινωνικό σύνολο και μόνο ένα πολύ μικρό ποσοστό 2,77% επέστρεψε στα ναρκωτικά. Και αυτό συνέβη, όταν μέχρι το 1983 δεν είχε θεραπευθεί κανένας χρήστης ναρκωτικών και η μάστιγα αυτή θεωρούνταν ανίατη.

■ Γενάρης 1992. Περισσότερα από τρεις χιλιάδες χρόνια χωρίζουν και ενώνουν συνάμα, το συμβολικό συναπάντημα της Ομηρικής ΙΘΑΚΗΣ με την «ΙΘΑΚΗ» της Σίνδου. Τότε ο Οδυσσέας και οι σύντροφοί του, έδιναν με πίστη και αποφασιστικότητα την μεγάλη μάχη της επιστοφής στην πατρώα γη. Σήμερα ογδόντα παιδιά, θύματα της σκληρής κοινωνικής πραγματικότητας, δίνουν στη Σίνδο την δική τους μεγάλη μάχη της επιστροφής στη ζωή και αργά αλλά σταθερά ανοίγουν, με ελπίδα και αυτοπεποίθηση, τους δρόμους που βαδίζουνε...

Θόδωρος Γκλαβέρης

Συγκλονιστική μαρτυρία

Γεια σας,

Με λένε Χρυσούλα Νάτσια. Είμαι 27 χρονών, είμαι από την Αθήνα και τον τελευταίο χρόνο ζω στην «ΙΘΑΚΗ».

Θέλω πρώτα απ' όλα να σας ευχαριστήσω που ήρθατε εδώ για να γιορτάσετε μαζί μας τα οκτάχρονα γενέθλια της Κοινότητάς μας.

Θέλω να σας πω πόσο σημαντικό είναι για μένα το γεγονός αυτό και πως νιώθω εγώ στην ΙΘΑΚΗ. Πώς εγώ την έζησα όλον αυτόν τον καιρο χωρίς αριθμούς και στοιχεία και πως κατάφερα να νιώθω αυτό το σπίτι, σπίτι μου.

Η «ΙΘΑΚΗ» για μένα δεν είναι απλώς μια Κοινότητα, για μένα αυτός ο χώρος είναι ιερός και μαγικός μαζί.

Είναι ο χώρος που πλημμυρίζει από αγάπη, στοργή, ενδιαφέρον αλλά και πόνο, αγωνία, φόβο, δάκρυα. Θυμάμαι πόσο πόνεσα όταν ήρθα στην Κοινότητα και πόσο μόνη μου ένιωθα. Θυμάμαι πόσο φοβόμουν για τα λάθη μου και ήταν καιρός πια να τα σταματήσω. Θυμάμαι την αγωνία που ένιωθα για το αν θα τα καταφέρω. Θυμάμαι πόσες φορές όλα αυτά με κάνανε κι έκλαψα γοερά μέσα στην αγκαλιά άλλων παιδιών που προσπαθούσαν να με βοηθήσουν.

Κι έτσι ο πρώτος καιρός πέρασε και γω άρχισα να πονάω λιγότερο γιατί κατάλαβα πια ότι δεν ήμουν μόνη μου στον αγώνα που έδινα για τη ζωή, άρχισα να φοβάμαι λιγότερο γιατί μέσα απ' τα λάθη μου μάθαινα, η αγωνία μου ξεμάκρυνε κι έδωσε τη θέση της σ' ένα πείσμα και τρέλα για ζωή.

Συνέχισα όμως να κλαίω κάποιες στιγμές γιατί δεν ήταν όλα ρόδινα. Πέρασε καιρός μέχρι να νιώσω κάποια απ' τα παιδιά που προσπαθούμε μαζί φίλους μου, ήταν ό,τι πιο δύσκολο είχα να κάνω.

Ήταν δύσκολο να γίνω ευθύς, όχι όμως τόσο όσο χρειάσθηκε να ξεχωρίσω και να διαλέξω κάποιους ανθρώπους για φίλους μου.

Ήταν δύσκολο να γίνω τίμια, όχι όμως τόσο όσο χρειάσθηκε για να δείξω εμπιστοσύνη και να αφεθώ σ' αυτούς τους ανθρώπους που ήθελα για φίλους μου.

Ήταν δύσκολο να γίνω ειλικρινής όχι όμως τόσο όσο ... να νιώθω κοντά μου αυτούς τους ανθρώπους κι όλα ... κόμα δεν είμαστε μαζί. Ήταν δύσκολη η πορεία ... μέσα στην Κοινότητα ... όμως που τα θυμάμαι ... βλέπω πόσα έχω προσ... ει αλλά και πόσα πολλά ... πάρει. Προσπαθώ να ο... ληρωθώ σαν άνθρωπος ... αρχές και αξίες, νιώθω ... είμαι δυνατή έτοιμη να ... έψω και να ξανακερδίσω ... ζωή που με περιμένει. ... προσπαθήσει πολύ για ... άνω φίλους, που υπολο... σ' αυτούς και που ακό... κλαίω στην αγκαλιά ...

●●●●



Οι εργασίες συντήρησης των εγκαταστάσεων της «ΙΘΑΚΗΣ» από τα μέλη της είναι συνεχείς. Στη φω... Κοινότητας σε οικοδομικές εργασίες

...μέλη της Θεραπευτικής

Με λίγα λόγια

★ Σύμφωνα με τα στοιχεία της Τροχαίας το 1991 σημειώθηκαν στο νομό Θεσ/νίκης 109 θανατηφόρα τροχαία δυστυχήματα, έναντι 128 το 1990, 116 ατυχήματα με σοβαρούς τραυματισμούς το 1991, έναντι 148 το 1990 και 898 ατυχήματα με ελαφρούς τραυματισμούς το '91, έναντι 1.224 το '90.

Ο αριθμός των τροχαίων με υλικές μόνο ζημιές ήταν 6.303 το 1991, έναντι 6.155 το 1990.

Σ' όλα τα ατυχήματα, κατά τη διάρκεια του 1991 σκοτώθηκαν 130 άτομα, 172 τραυματίστηκαν σοβαρά, ενώ 1784 τραυματίσθηκαν ελαφρά.

Την προηγουμένη χρονιά είχαν χάσει τη ζωή τους 149 άτομα, 229 είχαν τραυματισθέι σοβαρά, ενώ 1930 ελαφρά.

★ Έρευνα που έγινε σε 78 άτομα ηλικίας 36 μέχρι 59 χρονών οι οποίοι την τελευταία δεκαετία κάπνιζαν από 20 μέχρι 30 τσιγάρα την ημέρα και ήταν όλοι σεξουαλικά ανίκανοι, απέδειξε ότι η ανικανότητα θεραπεύεται με το κόψιμο του καπνίσματος.

Οι 30 από τους 78 ασθενείς υποχρεώθηκαν να κόψουν το κάπνισμα. Στο 7% απ' αυτούς άρχισε «αυτόματα» να επανέρχεται η γεννετήσια ορμή, ενώ στο 20% χρειάστηκε να χορηγηθούν ειδικά φάρμακα για να επανέλθει ο ανδρισμός.

Σε διάστημα εξι μηνών από το τελευταίο τσιγάρο το ποσοστό όλων όσων ξανάρχισαν να έχουν ερωτικές επαφές είχε φτάσει στο 50% και μάλιστα χωρίς καμιά φαρμακευτική υποστήριξη. Αντίθετα δεν παρατηρήθηκε καμία απολύτως βελτίωση σε όλους εκείνους που συνέχισαν να καπνίζουν.

Χρήσιμα τηλέφωνα

Δήμος Σίνδου, γραφείο Δημάρχου	798.698
Δήμος Σίνδου, γραφείο Γραμματείας	798.143
Κρατικός Παιδικός Σταθμός Σίνδου:	798.266
Κ.Α.Π.Η. Σίνδου:	797.768
Πνευματικό Κέντρο Κοιν. Σίνδου:	799.290
Πυροσβεστική Υπηρεσία Σίνδου:	798.199
Ταχυδρομείο Σίνδου:	799.566
Ταχυδρομείο ΒΙ.ΠΕ.Θ.:	799.261
Εθνική Τράπεζα, Υποκ. Σίνδου:	798.048
Εμπορική Τράπεζα ΒΙ.ΠΕ.Θ.:	798.397
Γραφείο Διοίκησης Ε.Τ.Β.Α.	798.103
Αστυνομικό Τμήμα Ασφάλειας Σίνδου:	799.086
Αστυνομικό Τμήμα Τάξης Σίνδου:	798.666
Γυμνασιο-Λύκειο Σίνδου:	798.422
Α' Δημοτικό Σχολείο Σίνδου:	798.110
Β' Δημοτικό Σχολείο Σίνδου:	798.183
Α' Γεωργ. Πιστ/κός Συν/σμός Σίνδου:	798.207
Β' Γεωργ. Πιστ/κός Συν/σμός Σίνδου:	799.697
Σιδηροδρομικός Σταθμός Σίνδου:	798.341
Ο.Σ.Ε. Θεσ/νίκης, Κρατήσεις Θέσεων:	517.518
Ο.Τ.Ε. Σίνδου, Τεχνικό Γραφείο:	799.599
Ληξιαρχείο Θεσ/νίκης:	538.813
Ολυμπιακή Αεροπορία:	230.240
Πολεοδομία Θεσ/νίκης:	286.240
Α' Οικονομική Εφορία Θεσ/νίκης:	514.691
Α' Ταμείο Εισπράξεων:	540.750
Ο.Α.Ε.Δ. Ν. Μαγνησίας:	782.374
Δ/νση Γεωργίας Ν. Μαγνησίας	781.029
Κτηνιατρείο Σίνδου:	798.150
Τροχαία Ατυχημάτων Θεσ/νίκης:	521.528
Βλάβες ΔΕΗ:	520.011
Βλάβες ΟΤΕ:	1217
Τελωνείο:	531.231
ΤΑΞΙ Σίνδου:	798.184
Κέντρο Αιμοδοσίας:	209.550
Αγροτικό Ιατρείο Σίνδου:	798.700
Ι.Κ.Α. Σίνδου:	798.389
Κέντρο Υγείας Διαβατών:	798.881, 781.481
Κέντρο Υγείας Χαλάστρας:	0398/42.222
Σταθμός Πρώτων Βοηθειών Θεσ/νίκης:	166
Σταθμός Πρώτων Βοηθειών ΒΙ.ΠΕ.Θ:	798.059
Εφημερεύοντα Νοσοκομεία:	106
Νοσοκομείο ΑΧΕΠΑ:	993.111
Νοσοκομείο ΑΓ. ΔΗΜΗΤΡΙΟΣ:	203.121
Νοσοκομείο ΚΕΝΤΡΙΚΟ:	211.221
Νοσοκομείο ΙΠΠΟΚΡΑΤΕΙΟ:	830.034
Νοσοκομείο ΠΑΠΑΝΙΚΟΛΑΟΥ:	957.703
Νοσοκομείο Α"ΙΚΑ:	417.521
Νοσοκομείο Β"ΙΚΑ:	422.241
Φαρμακείο Ανδρονικίδη, Σίνδος:	799.325
Φαρμακείο Παντελίδη, Σίνδος:	[illegible]
Φαρμακείο Φλώρου, Σίνδος:	[illegible]
Ιατροί Σίνδου	
Γκόγκος Χρήστος:	798.777
Θεοφάνης Κων/νος:	798.326, 798.097
Θεοφανίδης Θεοφάνης:	798.279
Κατίδης Μιχαήλ:	798.081
Μαμμόπουλος Θεοδόσιος:	798.444, 798.441
Πατινάκης Αλέξανδρος:	798.218

ΜΑΡΙΑ ΧΑΡΙΖΑΝΟΥ
• Βιβλία
• Χαρτικά
• Παιχνίδια
• Είδη δώρων
ΣΙΝΔΟΣ ☎ 799.859

Συμβολή στην ιστορία του Μακεδονικού Ελληνισμού

ΣΙΝΔΟΣ - ΧΑΛΑΣΤΡΑ

η παράλληλη ιστορική πορεία των δύο πανάρχαιων πόλεων της Μακεδονίας

7 ΣΥΝΕΧΕΙΑ ΑΠΟ ΤΟ ΠΡΟΗΓΟΥΜΕΝΟ

ΟΙ ΘΗΣΑΥΡΟΙ ΤΟΥ ΑΡΧΑΙΟΥ ΝΕΚΡΟΤΑΦΕΙΟΥ ΤΗΣ ΣΙΝΔΟΥ

Μια σημαντική, όσο και ανάγλυφη εικόνα της καθημερινής ζωής, του πλούτου και του πολιτισμού των αρχαίων κατοίκων της Κάτω Μακεδονίας, που ήταν οι Ίωνες, οι Μύγδονες, οι Παίονες, οι Ήδωνες, αλλά και οι Μακεδόνες, μας προσφέρουν τα εκπληκτικά ευρήματα του αρχαίου νεκροταφείου της Σίνδου, τα οποία εδώ και μια δεκαετία εκτίθενται στο Αρχαιολογικό Μουσείο Θεσσαλονίκης.

Ήταν καλοκαίρι του **1980** και η ΕΤΒΑ εκτελούσε έργα υποδομής στη Β΄ φάση της βιομηχανικής περιοχής Σίνδου Θεσσαλονίκης. Δίπλα στο χώρο που σήμερα ευρίσκεται το εργοστάσιο της Henninger, διανοίγετο μια τάφρος βάθους **τεσσάρων** περίπου μέτρων, για την τοποθέτηση αγωγού αποχέτευσης. Και ξαφνικά στις 18 Ιουνίου, ο εκσκαφέας «άγγιξε» την πανάρχαια ιστορία της δυτικής Μυγδονίας, την ιστορία της αρχαίας Σίνδου και της αρχαίας Χαλάστρας, που αποτελεί αναπόσπαστο τμήμα της ιστορίας της Μακεδονίας. Η πέτρινη πλάκα που βρέθηκε στο δρόμο του εκσκαφέα, ήταν η αρχή της ανακάλυψης της περίφημης και πασίγνωστης πλέον «νεκρόπολης» της Σίνδου, ενός από τα **συγκλονιστικότερα** αρχαιολογικά ευρήματα της εποχής μας, με τεράστια σημασία για τη μελέτη της ιστορίας μιας περιοχής και εποχής, για τις οποίες ελάχιστα στοιχεία είναι γνωστά.

Εκατόν είκοσι ένας συνολικά τάφοι ανακαλύφθηκαν στην περιοχή αυτή, που ευρίσκεται σε μικρή απόσταση, βορειοδυτικά του σημερινού οικισμού της Σίνδου. Μετά από πολύμηνες και συστηματικές ανασκαφές, ήλθε στο φως μια πλουσιότατη συλλογή από **χίλια** περίπου αντικείμενα-κτερίσματα, από τα οποία τα μισά είναι **ολόχρυσα**. Έτσι μετά τη Βεργίνα, το χρυσάφι της Σίνδου είναι ο πλουσιότερος θησαυρός που βρέθηκε ποτέ στην Ελλάδα, από την εποχή των αρχαιολογικών ανακαλύψεων του Σλήμαν στις Μυκήνες, το 1876. Με την ανακάλυψη αυτή, η Σίνδος πέρασε πλέον στο «πάνθεον» των «αρχαιολογικών χρυσορυχείων» της Ελλάδας, δίπλα στη Βεργίνα, στις Μυκήνες, στο Δίον, στην Αμφίπολη, στη Θάσο και στην Πέλλα[1].

Σήμερα τα αρχαιολογικά ευρήματα του αρχαίου νεκροταφείου της Σίνδου, που αποτελούν από δείγμα του πλούτου και της ευημερίας των μακρινών προγόνων μας, έχουν προκαλέσει το **παγκόσμιο** ενδιαφέρον και εκτίθενται μόνιμα σε εξήντα μία προθήκες, σε μια μεγάλη αίθουσα του Αρχαιολογικού Μουσείου Θεσσαλονίκης, δίπλα στα ανεκτίμητα ευρήματα της Βεργίνας, από τα οποία είναι αρχαιότερα κατά δύο περίπου αιώνες.

Οι μισοί από τους τάφους που ανακαλύφθηκαν στη «νεκρόπολη» της Σίνδου, ήσαν πέτρινοι κιβωτιόσχημοι, δηλαδή είχαν σχήμα κιβωτίου, αποτελούμενοι από τέσσερις πλάκες στις κάθετες πλευρές τους και μία επίπεδη που κάλυπτε τον νεκρό. Οι υπόλοιποι τάφοι ήταν ορθογώνιοι λάκκοι, ανοιγμένοι στο έδαφος, μέσα στους οποίους είχαν τοποθετηθεί ξύλινα φέρετρα. Όλοι οι τάφοι βρέθηκαν κάτω από μεγάλες επιχώσεις άμμου, που συσσωρεύθηκε από τις πλημμύρες κυρίως του Εχέδωρου ποταμού, αλλά και του Αξιού, ο οποίος την εποχή εκείνη διήρχετο από το νεκροταφείο σε απόσταση αρκετά μικρότερη από τη σημερινή. Στα νερά των ποταμών αυτών, τα οποία γέμιζαν τους τάφους, οφείλεται η μεγάλη φθορά, από την οξείδωση, που παρουσιάζουν, εκτός βέβαια από τα χρυσά, όλα τα άλλα μεταλλικά αντικείμενα και κυρίως τα σιδερένια.



Ομοίωμα σιδερένιας άμαξας με τρεις ημίονους. Το κτέρισμα αυτό έχει σχέση με την μεταθανάτια ζωή του νεκρού (Αρχαίο νεκροταφείο Σίνδου).

Σ' αυτό το λόγο εντοπίζονται κυρίως και οι δυσκολίες που ανέκυψαν κατά την ανασκαφή. Τα ευρήματα των τάφων δεν ήταν δυνατόν να αφαιρεθούν από τη θέση τους, πριν να γίνουν επιτόπου προσεκτικές εργασίες στερέωσής τους, για να μη θρυμματιστούν. Οι ειδικευμένοι τεχνίτες του Αρχαιολογικού Μουσείου Θεσσαλονίκης, μαζί με το συνεργείο της ανασκαφής, δούλευαν ολημερίς, με τα κορμιά τους κρεμασμένα στους τάφους, κάτω από την άγρυπνη επίβλεψη της διακεκριμένης και πολύπειρης αρχαιολόγου κ. **Αικατερίνης Δεσποίνη**.

Η διαδικασία του ανοίγματος και της επεξεργασίας κάθε τάφου αποτελούσε πραγματική «ιεροτελεστία». Η αγωνία, η συναισθηματική φόρτιση, το δέος και η έξαρση που ένιωθε όχι μόνο ο ειδήμονας, αλλά ο οποιοσδήποτε πολίτης, με την «αποκάλυψη» κάθε τάφου, ήταν συγκλονιστικές. Ο αυτόπτης μάρτυρας τέτοιων στιγμών αποβάλλει την ιδιότητα του θεατή και μεταβάλλεται σε συνεργό και συμμέτοχο μιας **μυσταγωγικής** διαδικασίας. Ο γράφων, είχε την τύχη να παρακολουθήσει μέρος αυτής της διαδικασίας και να ζήσει τέτοιες στιγμές, στο άνοιγμα κάποιων τάφων, όταν με την ανάσυρση της ταφόπλακας αναδύετο «ολοζώντανη» η πανάρχαιη ιστορία της Μακεδονίας, με τον «ερχομό» από το παρελθόν των νεκρών πολεμιστών που κείτονταν αρματωμένοι με τη διαθρυμένη πανοπλία τους, και των στολισμένων με τα χρυσοποίκιλτα κοσμήματά τους γυναικών. Η αποτύπωση της διαχρονικής ιστορικής πορείας της Μακεδονίας, στα «πρόσωπα» των πανάρχαιων προγόνων μας, κατακλύζει τον κάθε εραστή της Μακεδονικής ιστορίας, με πρωτόγνωρα και ανεπανάληπτα συναισθήματα. Αποτελεί συγκλονιστική εμπειρία να αντικρύζει κάποιος «κατάματα» την ιστορική πραγματικότητα, που μέχρι τότε φάνταζε ως παραμύθι, μέσα από τις ψυχρές και απρόσωπες σελίδες κάποιων ιστορικών εγχειριδίων. Μια πραγματικότητα που μοιραία ωθεί σε σωρεία συμβολικών συνειρμών, οι οποίοι χαλυβδώνουν τη θέληση του κάθε κάτοικου τούτης της ιερής και ηρωικής γης, **για προάσπιση και διαφύλαξη της εθνικής της ταυτότητας και της εδαφικής της ακεραιότητας**.

Τα κτερίσματα των τάφων της Σίνδου αποτελούνται από εκατοντάδες χάλκινα σκεύη, κράνη, σιδερένια όπλα, ασημένια αντικείμενα και πήλινα είδη. Εντύπωση προκαλεί το πλήθος των χρυσών κοσμημάτων, που αποτελούν ένα μοναδικό συνολο και επιβεβαιώνουν τις μαρτυρίες της παράδοσης, ότι η περιοχή αυτή ήταν πλούσια σε χρυσάφι, εξαιτίας κυρίως του χρυσοφόρου Εχέδωρου ποταμού. Σε τάφους ανδρών θαμμένους με την πολεμική τους εξάρτηση, βρέθηκαν πολλά ελάσματα χρυσού, κομμένα σε ταινίες που χρησίμευαν για το στολισμό των ενδυμάτων, καθώς και σκουριασμένα σπαθιά και πανοπλίες. Επίσης στους γυναικείους τάφους βρέθηκαν πάρα πολλά κοσμήματα, όπως σκουλαρίκια, περιδέραια με χάντρες σε διάφορα σχήματα, στολίδια κεφαλιού, περόνες που συγκρατούσαν τα ρούχα στους ώμους, πόρπες που στερέωναν επιστήθια κοσμήματα, αλυσίδες και πολλά χρυσά δαχτυλίδια. Τα κτερίσματα αυτά αποτελούν μια θαυμάσια μαρτυρία για τον πολιτισμό, τα έθιμα και τις συνθήκες ζωής των αρχαίων κατοίκων της περιοχής. Παράλληλα οι σιδερένιες πυροστιές, τα έπιπλα, τα ομοιώματα αμαξών και τα σκεύη που βρέθηκαν, φανερώνουν ότι οι κάτοικοι εκείνης της εποχής είχαν βαθειά την πίστη στην ύπαρξη της **μεταθανάτιας** ζωής, γι' αυτό και ο νεκρός εθάβετο εφοδιασμένος με όλα τα απαραίτητα προσωπικά του αντικείμενα.

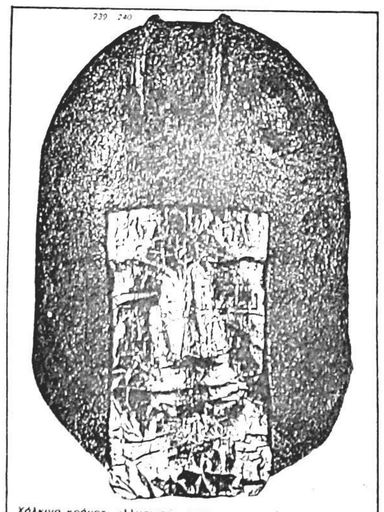

Χάλκινο κράνος «Illyrikou»- τύπου με χρυσή νεκρική μάσκα (Αρχαίο νεκροταφείο Σίνδου)

ΕΡΕΥΝΑ

ΘΟΔΩΡΟΣ ΓΚΛΑΒΕΡΗΣ

Η «νεκρόπολη» της Σίνδου φαίνεται ότι έχει πιθανότατα σχέση με τη γνωστή «τούμπα» της Ν. Αγχιάλου, από την οποία άλλωστε απέχει ελάχιστα. Η «τούμπα» αυτή αποτελείται από αλλεπάλληλα οικιστικά στρώματα, που χρονολογούνται από την προϊστορική εποχή και η ζωή πάνω σ' αυτήν φαίνεται, από πρώτη άποψη, αδιάκοπη ώς τα ρωμαϊκά χρόνια. Τα ευρήματα πάντως, φανερώνουν ότι η πόλη στην οποία ανήκε το νεκροταφείο, ήκμασε τον **6ο π.Χ.** αιώνα. Μια πόλη λοιπόν που επέζησε τόσους αιώνες και η οποία σε κάποιες εποχές υπήρξε τόσο πλούσια, όπως προκύπτει από τα ευρήματα του νεκροταφείου της, πρέπει ασφαλώς να αναγράφεται στις αρχαίες πηγές. Και το ερώτημα που τίθεται στους ερευνητές και που μέχρι σήμερα παραμένει **αναπάντητο**, είναι: **Ποια μπορεί να ήταν αυτή η πόλη; Κατά** τους ιστορικούς και τους αρχαιολόγους τρεις είναι οι πόλεις που θα μπορούσαν να διεκδικήσουν το αρχαίο νεκροταφείο, η **Σίνδος**, η **Στρέψα** και η **Χαλάστρα**, αφού οι τρεις ευρίσκοντο κοντά στο νεκροταφείο και μέσα στα όρια της «εμβέλειάς» του.

Από τα ευρήματα της «νεκρόπολης» εκείνο που ξεχωρίζει και παρουσιάζει μεγάλο επιστημονικό ενδιαφέρον, είναι ένα **χρυσό δαχτυλίδι**, που έχει επάνω του χαραγμένη, σε ιωνική γραφή, τη λέξη **ΔΩΡΟΝ**. Ένα παρόμοιο δαχτυλίδι, βρέθηκε σε γυναικείο τάφο στο Δερβένι, στο οποίο αναγράφεται και το όνομα της γυναίκας, στην οποία το χάρισαν. Συγκεκριμένα γράφει ΚΛΕΙΤΑ ΔΩΡΟΝ, δηλαδή «δώρο στην Κλείτα». Το δαχτυλίδι αυτό όμως είναι, σύμφωνα με τους αρχαιολόγους, κατά εκατόν πενήντα χρόνια νεότερο από το δαχτυλίδι της Σίνδου. Το «ΔΩΡΟΝ» λοιπόν της Σίνδου, κατά την άποψη της αρμόδιας αρχαιολόγου κ. Δεσποίνης, είναι η **αρχαιότερη επιγραφή** στην περιοχή της Θεσσαλονίκης και αποτελεί συνάμα μια αδιάσειστη απόδειξη ότι η Μακεδονία την εποχή της Λειτουργίας του νεκροταφείου κατοικείτο και από Έλληνες[2].

Από τα πιο σημαντικά ευρήματα του νεκροταφείου της Σίνδου, θεωρούνται οι πέντε **χρυσές μάσκες** που όλες είναι φυσικού μεγέθους. Οι δύο απ' αυτές βρέθηκαν σε ανδρικούς και οι τρεις σε γυναικείους τάφους. Οι μάσκες αυτές, κατά την κ. Δεσποίνη, είναι εξαιρετικά ενδιαφέρουσες, διότι η παρουσία τους φανερώνει την ύπαρξη ενός νεκρικού εθίμου, αυστηρά περιορισμένου χρονικά και γεωγραφικά. Δύο ακόμη τέτοιες μάσκες ευρίσκονται η μία στο Εθνικό Μουσείο της Αθήνας και η άλλη στο Μουσείο της Βαλτιμόρης, ενώ υπάρχουν και πέντε ανάλογες χρυσές μάσκες που ανακάλυψε στις Μυκήνες ο Σλήμαν. Η ανεύρεση των μασκών αυτών τόσο στις Μυκήνες, όσο και στη Σίνδο,

Συνέχεια στη σελ. 11

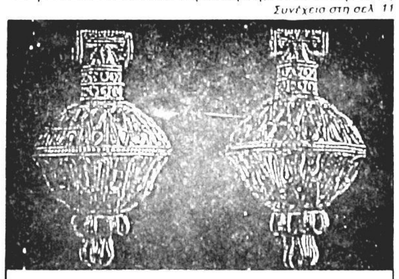

Περίτεχνα χρυσοποίκιλτα κοσμήματα (Αρχαίο νεκροταφείο Σίνδου)

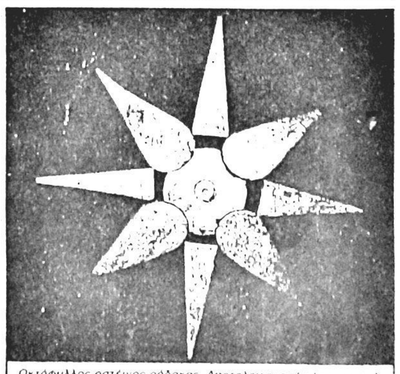

Οκτάφυλλος οστέινος ρόδακας. Αποτελείται από τέσσερα φυλλόσχημα και τέσσερα οκτάγωνα πέταλα. Προέρχεται από ένθετη διακόσμηση ξύλινου κιβωτίου. (Αρχαίο νεκροταφείο Σίνδου)

ΕΚΛΑΪΚΕΥΜΕΝΗ ΕΠΙΣΤΗΜΗ

Θόρυβος και υγεία



Ο θόρυβος αποτελεί στην εποχή μας ιατροκοινωνικό πρόβλημα. Η σοβαρότητά του είναι ανάλογη της βιομηχανικής και οικονομικής ανάπτυξης μιας χώρας. Η λύση του προβλήματος πρέπει να θγαίνει από τη στενή συνεργασία πολιτείας και φορέων που ασχολούνται με το θέμα ηχορύπανσης – ηχοπροστασία. Απαιτείται εκσυγχρονισμός της Ελληνικής νομοθεσίας, σύμφωνα με τα πρότυπα και τις οδηγίες της ΕΟΚ, για σωστή αντιμετώπιση του προβλήματος.

Ο θόρυβος μπορεί να προκαλέσει μόνιμη ακουστική αναπηρία, καθώς και διατάραξη της ψυχοσωματικής ισορροπίας, γι' αυτό και το κέντρισμα για την παρουσίαση του θέματος αυτού μεγάλο. Συχνά ακούγεται τελευταία η έκκληση για ησυχία, λόγω αύξησης της έντασης και των πηγών θορύβου. Άγχος, αϋπνίες, κόπωση, δυσθυμία, υπερέντεση, επιθετικότητα, μελαγχολία, νεύρωση, εκνευρισμός, αδυναμία πνευματικής συγκέντρωσης, είναι μερικά από τα αποτελέσματα της ηχορύπανσης.

Είναι ευνόητο ότι η απόλυτος εξουδετέρωση του θορύβου είναι αδύνατος, αλλά δεν είναι και επιθυμητή· μπορεί όμως να περιοριστεί. Είναι υπόθεση όλων μας και όχι μόνον της πολιτείας, διότι ο θόρυβος είναι αποτέλεσμα συνήθως, αντικοινωνικής συμπεριφοράς και κακής αγωγής. Ας μάθουμε λοιπόν ότι αυτό που για μας θεωρείται ευχαρίστηση, μπορεί για τον άλλον να είναι ενόχληση. Το ραδιόφωνο, το θίντεο, η τηλεόραση, το μοτοποδήλατο, το σπριντάρισμα ή φρενάρισμα του αυτοκινήτου, το κλάξον του αυτοκινήτου, η τρύπια εξάτμιση, και τόσα άλλα είναι αιτία γεννήσεως θορύβου.

Προσοχή λοιπόν, ας μην ενοχλούμε τους διπλανούς μας· ας αλλάξουμε μερικές από τις συνήθειές μας γιατί πιο ήσυχες γειτονιές, σημαίνει πιο πολιτισμένες γειτονιές, και πιο ήσυχες πόλεις σημαίνει πιο πολιτισμένες πόλεις.

ΧΡΗΣΤΟΣ ΓΚΟΓΚΟΣ
Καρδιολόγος-θιολόγος

Το σκόρδο μειώνει πολύ τις καρδιακές παθήσεις

Οι καρδιαγγειακές παθήσεις αποτελούν την κύρια αιτία θανάτου στις ανεπτυγμένες χώρες.

Οι αυξημένες τιμές χοληστερόλης στο πλάσμα, η υψηλή αρτηριακή πίεση και οι μορφές αιματικής ροής, όπως η πυκνότητα του πλάσματος, η ινωδόλυση του πλάσματος και η συγκόλληση των αιμοπεταλίων αποτελούν τους κύριους παράγοντες για καρδιακές παθήσεις.

Κι όμως, επιστημονικά αποδεικνύεται πλέον ότι το σκόρδο μειώνει τον κίνδυνο των καρδιαγγειακών παθήσεων.

Η γερμανική ένωση γενικών γιατρών έκανε μία από τις μεγαλύτερες διεθνώς κλινικές μελέτες πάνω στην αποτελεσματικότητα του σκόρδου στη μείωση των λιπιδίων.

Η μελέτη έγινε σε 30 κέντρα με τη συμμετοχή 261 ασθενών με αυξημένα επίπεδα λιπιδίων στο πλάσμα.

Ελαττώνει επίσης τις τιμές των τριγλυκεριδίων στο αίμα, καθώς και τα επίπεδα της χοληστερόλης.

Μετά από τέσσερις μήνες θεραπείας με δισκία συμπυκνωμένης σκόνης σκόρδου, τα συνολικά επίπεδα χοληστερόλης ήταν ελαττωμένα σημαντικά κατά 12%, οι τιμές των τριγλυκεριδίων κατά 17%, ενώ παρατηρήθηκε μείωση και των τιμών της διαστολικής πίεσης.

Στη δημιουργία και στις επιπλοκές των καρδιακών παθήσεων συμβάλλουν επίσης αρκετοί παράγοντες συνδεδεμένοι με την αιματική ροή. Κλινικές μελέτες αποδεικνύουν ότι η ρευστότητα (γλοιότητα) του αίματος και η θρομβολυτική δράση (ινωδόλυση) επηρεάζονται θετικά από μια απλή δόση σκευάσματος σκόρδου.

Εντός 4-6 ωρών η πυκνότητα του πλάσματος ήταν σημαντικά ελαττωμένη και η ινωδολυτική δράση σημαντικά ενισχυμένη. Επιπλέον το σκόρδο, όπως απεδείχθη σε ασθενείς μετά από τέσσερις εβδομάδες χορήγησης, μειώνει τη συγκόλληση αιμοπεταλίων.

Πέραν των καρδιακών παθήσεων, οι επιδόσεις αγγειακές εκδηλώσεις κατά τη διάρκεια διάνυσης αποστάσεως (περπάτημα) επηρεάζονται επίσης θετικά από την τακτική λήψη σταθεροποιημένων δισκίων σκόρδου. Σ' αυτούς τους ασθενείς η λήψη δισκίων σκόρδου επέφερε θελτίωση κατά 50% της ελεύθερης πόνων διανυομένης απόστασης.

Σημειώνεται ότι η πρωταρχική δραστική ουσία που περιέχεται στο φρέσκο σκόρδο και στα δισκία σκόνης σκόρδου είναι το αμινοξύ αλλιίνη. Η περιεκτικότητα του φρέσκου σκόρδου σε αλλιίνη εξαρτάται από το έδαφος στο οποίο αναπτύχθηκε και στις καιρικές συνθήκες.

Τα γραφεία του δήμου

Τα γραφεία του δήμου μας μεταφέρθηκαν από τις 23 Δεκεμβρίου στην αίθουσα του Δημοτικού Πνευματικού Κέντρου στη συμβολή των οδών Γ. Βιζυηνού και Χαρ. Λυσαρίδη. Η μεταφορά έγινε γιατί στο κτίριο του δημαρχείου εκτελούνται εργασίες αναμόρφωσης του οι οποίες θα κρατήσουν τρεις μήνες περίπου.

Η κ. Μαίρη Γουρουνίδου δημιούργησε για σας

Το κατάστημα

COCTAIL

για μοναδικές παρουσίες στο χώρο της μόδας

Εθνικής Αντίστασης 21 τηλ. 799.896, Σίνδος

ΜΙΚΡΑ ΝΕΑ

• *Ο υπουργός Μακεδονίας – Θράκης κ. Χατζηνικολάου επισκέφθηκε στις 30 Δεκεμβρίου τη θεραπευτική Κοινότητα «Ιθάκη», όπου γνώρισε από κοντά την πορεία των προγραμμάτων της για την απεξάρτηση των νέων από τα ναρκωτικά.*

Ο κ. Χατζηνικολάου συζήτησε με όλους τους νέους και άκουσε τα προβλήματά τους, καθώς και τις απόψεις τους πάνω στο θέμα καταπολέμησης της μάστιγας των ναρκωτικών. Τέλος, υποσχέθηκε κάθε δυνατή συμπαράσταση προς την κοινότητα.

• *Σύσκεψη πραγματοποιήθηκε στις 29 Δεκεμβρίου στο δημαρχείο της Χαλάστρας με τη συμμετοχή και του υφυπουργού γεωργίας κ. Χρ. Κοσκινά στην οποία εξετάστηκαν τα θέματα που αφορούν τον καθορισμό της περιοχής για οστρακοκαλλιέργειες στη δυτική πλευρά του θερμαϊκού κόλπου, καθώς και τα μέτρα για την καλύτερη προστασία και αξιοποίηση του υγροβιότοπου του δέλτα του Αξιού.*

ΓΙΑ ΤΟ ΠΕΡΙΒΑΛΛΟΝ

Συνεργασία πανεπιστημίου - Ρυθμιστικού

Την αξιοποίηση των γνώσεων και της πείρας των καθηγητών του Πανεπιστημίου Θεσσαλονίκης για τη θελτίωση του περιβάλλοντος και τη μείωση των εστιών της ρύπανσης στην ευρύτερη περιοχή της Θεσσαλονίκης, απεφάσισε ο Οργανισμός Ρυθμιστικού Θεσσαλονίκης.

Στα πλαίσια του σκοπού αυτού πραγματοποιήθηκε στις 14 Νοεμβρίου ειδική σύσκεψη με τη συμμετοχή των στελεχών του Οργανισμού και δεκαεννέα καθηγητών του πανεπιστημίου, στην οποία ο πρόεδρος του Οργανισμού κ. Ιωάν. Σφενδόνης παρουσίασε προτάσεις που είχαν καταθέσει οι καθηγητές και πρότεινε τη διαμόρφωση οργανωτικού σχήματος στο οποίο θα συμμετέχουν οι καθηγητές και θα ασχολούνται ο καθένας με συγκεκριμένους τομείς των προθλημάτων ρύπανσης που αντιμετωπίζει η Θεσ/νίκη και η ευρύτερη περιοχή.

Ογκωδέστατη η δικογραφία για μόλυνση περιβάλλοντος

Ογκωδέστατη είναι η δικογραφία που σχηματίσθηκε για τη μόλυνση του περιβάλλοντος, κυρίως τα Σαββατοκύριακα, και διαθιβάσθηκε στην εισαγγελία.

Ιδιαίτερα οι κάτοικοι των δυτικών συνοικιών είχαν διαμαρτυρηθεί κατ' επανάληψη ότι κυρίως τα Σαββατοκύριακα οι περιοχές τους δέχονται εκπομπές διαφόρων ρύπων.

Αναμένεται το πόρισμα των αρμοδίων επιστημόνων και ακολούθως θα ασκηθεί ποινική δίωξη κατά των τυχόν παραβατών.

Σπουδαστές από τους Αμπελοκήπους στη Γαλλία

Ο δήμος Αμπελοκήπων στα πλαίσια υλοποίησης ενός προγράμματος συνεργασίας με το γαλλικό πανεπιστήμιο Σαιντ Ντενί Σαρλερουά του Βελγίου, θα στείλει με υποτροφία νέους σε ηλικία δημότες, πτυχιούχους ΑΕΙ στο Παρίσι, για να αποκτήσουν την ειδικότητα του συμβούλου κοινωνικής ανάπτυξης, βοηθώντας στην ανάπτυξη και υλοποίηση της κοινωνικής πολιτικής του δήμου.

Διαμαρτύρονται γιατί δεν κλήθηκαν σε σύσκεψη

Με ανακοίνωση που εξέδωσε η Οικολογική Εταιρία Καλοχωρίου εκφράζει τη διαμαρτυρία της γιατί δεν κλήθηκε στη σύσκεψη που οργανώθηκε στις αρχές του Δεκεμβρίου στη νομαρχία Θεσ/νίκης για να εξετασθεί το πρόβλημα της καθίζησης του εδάφους του Καλοχωρίου.

ΠΑΡΕΜΒΑΣΗ ΤΟΥ ΕΙΣΑΓΓΕΛΕΑ ΓΙΑ ΤΗΝ ΡΥΠΑΝΣΗ ΣΤΗ ΣΙΝΔΟ

Η ρύπανση και η έντονη δυσοσμία που παρατηρείται στη βιομηχανική περιοχή Θεσσαλονίκης (Σίνδο) προέρχονται, σύμφωνα με πληροφορίες που περιήλθαν στην εισαγγελία, από βιομηχανίες που ρίχνουν τα λύμματά τους στις αποχετευτικές τάφρους, που καταλήγουν στο Θερμαϊκό κόλπο, δίχως να γίνει προηγουμένως επεξεργασία.

Αποτέλεσμα των πληροφοριών ήταν, ο προϊστάμενος της εισαγγελίας Πρωτοδικών Θεσσαλονίκης Αργύρης Τσίχλας να δώσει παραγγελία στον αντιεισαγγελέα αρμόδιο για θέματα περιβάλλοντος Δημήτριο Νάιντο να διενεργήσει προκαταρτική εξέταση, προκειμένου να διαπιστωθεί ποιες είναι οι ρυπογόνες βιομηχανίες στην περιοχή Θεσσαλονίκης και που διατίθενται τα λύμματα και τα βιομηχανικά απόβλητα.

Επίσης ο προϊστάμενος της εισαγγελίας ζήτησε κατά τη διάρκεια της προκαταρτικής εξέτασης να ληφθούν καταθέσεις από α) τον Δήμαρχο της Σίνδου, β) των αρμοδίων της ΕΤΒΑ Θεσσαλονίκης και γ) των αρμοδίων υπαλλήλων της Διεύθυνσης Υγιεινής και να ζητηθούν από τα αρμόδια αστυνομικά τμήματα και το κεντρικό λιμεναρχείο, να δώσουν στοιχεία ποιες βιομηχανίες έχουν καταμηνυθεί μέχρι σήμερα για ρύπανση του περιβάλλοντος και της θάλασσας.

Ακόμη, όπως ανακοινώθηκε, θα συσταθεί στην εισαγγελία αρχείο και μητρώο των ρυπογόνων βιομηχανιών της περιοχής Θεσσαλονίκης.

Ο κ. Τσίχλας επίσης παρήγγειλε τόσο το Αστυνομικό Τμήμα Σίνδου, όσο και το Κεντρικό Λιμεναρχείο, να υποβάλλουν τις σχετικές δικογραφίες που σχηματίζουν στον εισαγγελέα περιβάλλοντος.

Σύμφωνα με πληροφορίες – καταγγελίες που έγιναν το τελευταίο χρονικό διάστημα στη βιομηχανική περιοχή της Θεσσαλονίκης ορισμένες βιομηχανίες δεν τηρούν τις συμβατικές υποχρεώσεις τους, όσον αφορά την επεξεργασία και διάθεση των υγρών βιομηχανικών αποβλήτων τους στο αποχετευτικό δίκτυο της ΒΙ.ΠΕ.Θ. Κι έτσι παρατηρείται ρύπανση κι έντονη δυσοσμία στις αποχετευτικές τάφρους που καταλήγουν στο Θερμαϊκό κόλπο, ο οποίος επίσης ρυπαίνεται.

Κάθε κάρτα της UNICEF δίνει ελπίδα!

Κάθε χρόνο όλο και περισσότερα παιδιά πεθαίνουν ή μένουν ανάπηρα από αιτίες που σήμερα μπορούν να προθλεφθούν, επισημαίνει η Unicef και προσθέτει:

«Υπάρχει τρόπος ώστε όλοι μας να βοηθήσουμε στην καταπολέμησή τους. Η αγορά 50 καρτών προσφέρει τη δυνατότητα να εμβολιασθούν 300 παιδιά από διάφορες παιδικές θανατηφόρες ασθένειες».

Τα έσοδα της UNICEF προέρχονται από κυθερνητικές επιχορηγήσεις, εθελοντικές συνεισφορές ιδιωτών, εταιρειών και οργανισμών, καθώς επίσης και από την πώληση ευχετήριων και δώρων κατά τη διάρκεια όλου του χρόνου και κυρίως τα Χριστούγεννα. Το 1990, 60 εκατομμύρια δολλάρια προήλθαν αποκλειστικά από τις πωλήσεις προϊόντων της UNICEF. Το ποσό αυτό διατέθηκε για προγράμματα εκπαίδευσης και ανάπτυξης, ιατρικής περίθαλψης, σωστής και υγιεινής διατροφής, καθαρού πόσιμου νερού, κοινωνικής πρόνοιας για τις μητέρες και τα παιδιά.

Η UNICEF από το 1946 προσπαθεί για μια ακτίνα ελπίδας για τα παιδιά, το μέλλον του κόσμου μας.

Προσπαθεί κυρίως για τα παιδιά του αναπτυσσόμενου κόσμου με προγράμματα παροχής καθαρού νερού, υγείας, διατροφής και εκπαίδευσης. Ενώ, μέχρι το 2000 θέτει 7 βασικούς στόχους προς επίτευξη:

— Μείωση κατά το 1/3 της παιδικής θνησιμότητας.
— Μείωση κατά το 1/2 της θνησιμότητας των μητέρων.



— Μείωση κατά το 1/2 του υποσιτισμού.
— Εγκαταστάσεις υγιεινής και ύδρευσης για όλους.
— Βασική εκπαίδευση για όλα τα παιδιά.
— Μείωση κατά το 1/2 τουλάχιστον του αναλφαβητισμού των ενηλίκων δίνοντας έμφαση στις γυναίκες.
— Προστασία των παιδιών που ζουν σε ιδιαίτερα δύσκολες συνθήκες —κυρίως στις χώρες που θρίσκονται σε εμπόλεμη κατάσταση.

Η υπόσχεση έχει δοθεί. Είναι στο χέρι όλων μας να κρατηθεί. Η αγορά κάθε κάρτας ή δώρου μας φέρνει πιο κοντά στην εκπλήρωση αυτής της υπόσχεσης.

Σαλόνι μόδας

ΤΣΑΒΔΑΡΗ ΦΩΤΕΙΝΗ

για ξεχωριστές παρουσίες

ΚΕΝΤΡΙΚΗ ΠΛΑΤΕΙΑ ΣΙΝΔΟΥ
(Πολυκατοικία Τσαλδάρη) 797.580

Συνέχεια από την 5η σελίδα

ξής. Θα μπορούσε να θεωρηθεί ότι έχει δοθεί λύση στο πρόβλημα εάν παράλληλα και η θιομηχανία ΑΛΙΜΠΡΑΝΤΗΣ ΑΕ διόρθωνε και αυτή τον βιολογικό της. Το γεγονός ότι η Μονάδα είναι μεγαλύτερης δυναμικότητας μας δίνει βάσιμες ελπίδες, οπωσδήποτε καλυτέρευσης αφού θα δέχεται αυξημένο φορτίο ρύπων. Ο χρόνος θα δείξει που έχουμε δίκαιο και που άδικο.

Η ΣΤΡΑΓΓΙΣΤΙΚΗ ΤΑΦΡΟΣ

Και ερχόμεθα στο πέμπτο ειδικό θέμα περιβαλλοντικού προβλήματος. Αντιλαμβάνεσθε ότι πρόκειται για την στραγγιστική τάφρο της Σίνδου.

Η τάφρος της Σίνδου, όπως γνωρίζετε, είναι μια αντιπλημμυρική τάφρος η οποία αρχίζει από την περιοχή της Αγχιάλου και καταλήγει στην θάλασσα στην περιοχή Καλοχωρίου. Κύριο χαρακτηριστικό της τάφρου σήμερα είναι η αρνητική ροή από την θάλασσα προς την Σίνδο με αποτέλεσμα τα θρώμικα λύματα του Καλοχωρίου να λιμνάζουν στην ανωτέρω τάφρο. Στα λύματα αυτά προστίθενται επιπλέον και τα απόβλητα διαφόρων εργοστασίων και της ΕΤΒΑ με την ακόλουθη σειρά:

Α. ΒΑΛΚΑΝ ΕΞΠΟΡΤ, Β. Θαφείο Υφασμάτων που βρίσκεται στο χωράφι ιδιοκτησίας του Μπέκα Δημήτριου, Γ. Τα όμβρια ύδατα της Β΄ φάσης της ΒΙ.ΠΕ.Θ. και των κάτωθι εργοστασίων μετά όμως από επεξεργασία πλήρους βιολογικού καθαρισμού: του Γρίβα και της ΖΑΝΑΕ, Δ. Τα όμβρια της Α΄ φάσης της ΕΤΒΑ, Ε. μετά από επεξεργασία πλήρη των εργοστασίων ΑΠΟΛΛΩΝ και ΤΟΣΟΗ και ΣΤ. Λύματα του ΤΕΙ μετά όμως από βιολογική επεξεργασία.

Στο σύνολό της αυτή η ανοιχτή τάφρος ευθύνεται για ένα μέρος της δυσοσμίας. Διότι με παρέμβαση που έχουμε κάνει στο σημείο κάτωθεν της Εθνικής Οδού και μετά την δημιουργία αναχώματος στο ίδιο σημείο, εκτρέψαμε τα λύματα στην τάφρο της Γέφυρας και έτσι εξασφαλίσθηκε ροή προς τη θάλασσα, δεδομένου ότι στο άκρο της τάφρου Γέφυρας υπάρχει αντλιοστάσιο όπου μαζί με τις απορροές του αρδευτικού δικτύου ρίχνει στην θάλασσα τα λύματα της τάφρου της Σίνδου και της τάφρου Γέφυρας. Αυτή η παρέμβαση θεωρείται μια μικρή ανακούφιση στο όλο πρόγραμμα.

Ήδη έχουμε σχεδιάσει παρόμοια εκτροπή στο ύψος άνωθεν της επαρχιακής οδού Σίνδου – Χαλάστρας, η οποία θα έχει σαν αποτέλεσμα την παντελή έλλειψη υγρών αποβλήτων στο τμήμα που αφορά την επέκταση του οικισμού.

Η οριστική όμως λύση θα δοθεί σε συνδυασμό με τις υπηρεσίες για την πλήρη αποστράγγιση της ανωτέρω τάφρου ή ακόμη εάν είναι δυνατόν με την οριστική κατάργησή της.

Η τάφρος αυτή για άλλο σκοπό έχει δημιουργηθεί (αντιπλημμυρικό έργο) και άλλα συμφέροντα και δραστηριότητες εξυπηρετεί σήμερα.

Η ΤΑΦΡΟΣ ΓΕΦΥΡΑΣ

Η τάφρος της Γέφυρας ευθύνεται και αυτή για μεγάλο μέρος της δυσοσμίας. Η τάφρος αυτή είναι στραγγιστική και αποτελεί μέρος του αρδευτικού δικτύου της περιοχής. Αρχίζει από την Κοινότητα Γέφυρας, διέρχεται την αγροτική περιοχή του Αγίου Αθανασίου, της Σίνδου και από το σημείο που συναντά την επαρχιακή οδό Χαλάστρας – Σίνδου, οδεύει παράλληλα με την τάφρο της Σίνδου μέχρι το Ανατολικό Αντλιοστάσιο του Καλοχωρίου και καταλήγει στην θάλασσα.

Σ΄ αυτή την τάφρο πέφτουν νερά από τον ΤΟΕΒ Αγ. Αθανασίου λύματα του εργοστασίου ΜΕΛ, λύματα της Ομοσπονδίας Γεωργικών Συν/σμών, λύματα του εργοστασίου Γρίβας, και τα λύματα του βιολογικού καθαρισμού της ΜΕΛ και της Ομοσπονδίας ευθύνονται σε μεγάλο βαθμό για τις δυσοσμίες. Εδώ θα πρέπει να προσθέσουμε, όπως ήδη έχει λεχθεί, ευθύνεται και ο βιολογικός καθαρισμός της ΕΤΒΑ διότι ανεπεξέργαστα λύματα καταλήγουν στην τάφρο της Γέφυρας.

ΟΙ ΠΡΟΤΑΣΕΙΣ ΤΩΝ ΟΙΚΟΛΟΓΩΝ

Εδώ θα μου επιτρέψετε να κάνω μνεία των προτάσεων της Οικολογικής Εταιρείας Σίνδου σχετικώς με την απορρύπανση των στραγγιστικών τάφρων:

1. Οι αποστραγγιστικές τάφροι να χρησιμοποιηθούν ακριβώς για τον λόγο για τον οποίο κατασκευάσθηκαν.
2. Όλα τα υγρά λύματα της ΒΙ.ΠΕ.Θ. να μεταφέρονται με κλειστούς αγωγούς στον βιολογικό σταθμό της ΒΙ.ΠΕ.Θ. στο κέντρο επεξεργασίας λυμάτων Θεσ/νίκης ή στη θάλασσα.
3. Η Δ/νση Υγιεινής, η Δ/νση της ΕΤΒΑ και άλλες συναρμόδιες υπηρεσίες υποχρεούνται να υλοποιήσουν τις παραπάνω προτάσεις διότι συμβαδίζουν με το γράμμα και το πνεύμα των Νόμων.
4. Ο Δήμαρχος και το Δημοτικό Συμβούλιο να εποπτεύσουν και να ενεργήσουν συστηματικά ώστε να υλοποιηθούν οι παραπάνω προτάσεις και όσες σχετικές αποφάσεις έχουν ληφθεί κατά καιρούς από τα διάφορα όργανα.

Σαν παρένθεση στο πρόβλημα των δυσοσμιών σε σχέση με την τάφρο της Σίνδου, θα πρέπει να επισημάνω ότι τον τελευταίο καιρό μέρος των δυσοσμιών οφείλεται και στις δραστηριότητες της εταιρείας ΖΑΝΑΕ η οποία ευρίσκεται σε δοκιμαστική φάση λειτουργίας του βιολογικού της, επεξεργάζεται ένα μέρος των αποβλήτων της και το υπόλοιπο ανεπεξέργαστο χύνεται στην τάφρο της Σίνδου. Ευελπιστούμε ότι αυτό θα συμβαίνει για λίγο ακόμη διάστημα όση είναι η περίοδος χάριτος, την οποία έχει δώσει η επιτροπή περιβάλλοντος του ΥΜΑΘ για την προσαρμογή του Βιολογικού της.

Σε ειδική ευρύτατη συγκέντρωση στις 18 Δεκεμβρίου

ΑΠΟ ΤΟΝ ΔΗΜΑΡΧΟ ΚΑΙ ΤΗΝ ΕΠΙΤΡΟΠΗ ΠΕΡΙΒΑΛΛΟΝΤΟΣ ΕΝΗΜΕΡΩΘΗΚΑΝ ΦΟΡΕΙΣ ΚΑΙ ΚΑΤΟΙΚΟΙ ΤΗΣ ΠΟΛΗΣ ΜΑΣ ΓΙΑ ΤΗΝ ΠΟΡΕΙΑ ΤΩΝ ΠΕΡΙΒΑΛΛΟΝΤΙΚΩΝ ΠΡΟΒΛΗΜΑΤΩΝ

Η ομιλία του δημάρχου

Κυρίες και Κύριοι,

Έχουμε διακηρύξει προς πάσα κατεύθυνση ότι στόχος της Δημοτικής Αρχής είναι να καταργήσει το δίλημμα: ΠΕΡΙΒΑΛΛΟΝ ή ΑΝΑΠΤΥΞΗ και να επιτύχει ώστε ΠΕΡΙΒΑΛΛΟΝ και ΑΝΑΠΤΥΞΗ να συμβαδίσουν.

Έχουμε πλήρη επίγνωση των ευθυνών μας σε ότι αφορά την αναγκαιότητα προστασίας του περιβάλλοντος καθώς έχουμε και επίγνωση της αναγκαιότητας της ανάπτυξης για τον τόπο μας και για την Πατρίδα μας, ιδιαίτερα στην δύσκολη οικονομική συγκυρία της εποχής μας.

Η Δημοτική Αρχή έχει κατά νου αυτό που έχει πει κορυφαίος πολιτικός παράγοντας της χώρας μας σχετικά με την λύση των προβλημάτων. «Τα προβλήματα, είπε, λύνονται είτε με διάλογο είτε με την βία». Εμείς, ακολουθούμε το πρώτο, εφαρμόζοντας τις προγραμματικές μας διακηρύξεις. Ωστόσο όμως, εάν χρειασθεί και εύχομαι να μην χρειασθεί, θα ακολουθήσουμε το δεύτερο. Η πείρα και η ετοιμότητα του λαού της Σίνδου, όπως αυτή εκφράστηκε στις 2 Οκτωβρίου του 1987, δεν αφήνει καμία αμφιβολία ότι ήταν και όποτε κληθεί γι΄ αυτό θα είναι στο πλευρό μας.

Εδώ, πριν κλείσω την ενημέρωση, θα ήθελα να σας διαβεβαιώσω ότι πολύ σύντομα θα διαφανούν τα αποτελέσματα της προσπάθειας της Δημοτικής Αρχής για την επίλυση των χρόνιων προβλημάτων της Σίνδου.

Ευχαριστώ

Η εθελοντική αιμοδοσία είναι πράξη ανθρώπινης αλληλεγγύης και αλτρουϊσμού.

Σαν μια και μιλάμε ακόμη για τα υγρά απόβλητα της περιοχής, χωρίς να αναφερθώ στις δραστηριότητες εργοστασίων πέραν της θεσμοθετημένης ζώνης, οφείλω να κάνω αναφορά στην λειτουργία της Κεντρικής Μονάδας Καθαρισμού Λυμάτων της Θεσσαλονίκης.

Η ΚΜΚΛΘ όπως γνωρίζετε είναι στα διοικητικά μας όρια και σύμφωνα με τις τελευταίες αποφάσεις της Επιτροπής Κοινωνικού Ελέγχου της οποίας είμαι μέλος, έχει αποφασισθεί να λειτουργήσει με την προσωρινή λύση η οποία θέλει να ρίξει τα απόβλητα στην τάφρο της Γέφυρας, κάτωθεν της Εθνικής οδού.

Από εκεί με το Ανατολικό αντλιοστάσιο τα κεκαθαρμένα απόβλητα θα πέσουν στην θάλασσα. Οι προϋποθέσεις για την συγκατάνευση αυτής της λειτουργίας έχουν δημοσιοποιηθεί από την Δημοτική Αρχή αφού προηγούμενως είχαν δοθεί γραπτώς από τον Πρόεδρο του ΟΑΘ κ. Κουμιτζή σε μας. Οι προϋποθέσεις αυτές είναι οι κάτωθι: Σε περίπτωση δημιουργίας περιβαντολογικών προβλημάτων η μονάδα θα σταματήσει την λειτουργία της.

Τα νερά να χρησιμοποιηθούν για άρδευση, η διευθέτηση της λάσπης και η ενίσχυση των αναχωμάτων για να αποφευχθούν πλημμύρες στην περιοχή Καλοχωρίου. Θεωρούμε ότι το μεγάλο αυτό αναπτυξιακό έργο στην περιοχή μας, θα μας δώσει λύση στο αποχετευτικό πρόβλημα της Σίνδου.

Στον τομέα της αέριας ρύπανσης της περιοχής μας η συμμετοχή της βιομηχανίας είναι σε όλους μας γνωστή. Την ζούμε καθημερινά, την αναπνέουμε, την μυρίζουμε.

Εκείνο που δεν είναι πλήρως γνωστό είναι η ποσοτική παράμετρος και εν μέρει η ποιοτική. Σύντομα όμως θα είμαστε σε θέση να γνωρίζουμε τις ανωτέρω παραμέτρους, δεδομένου όπως γνωρίζετε, εγκαθιστούμε τον δικό μας σταθμό μέτρησης αερίων ρύπων στο υπό διαμόρφωση παρκάκι των οδών Μ. Αλεξάνδρου και Βασ. Γεωργίου Α΄. Στην πλήρη του ανάπτυξη, ο ανωτέρω σταθμός, θα συνδεθεί με το δίκτυο σταθμών του Δήμου Θεσ/νίκης έτσι ώστε να έχουμε πλήρη απεικόνιση του τι συμβαίνει στην Δυτική Θεσ/νίκη.

ΤΑ ΑΣΤΙΚΑ ΑΠΟΡΡΙΜΑΤΑ

ΣΤΟ ΚΕΦΑΛΑΙΟ ΤΩΝ ΓΕΝΙΚΩΝ ΠΕΡΙΒΑΛΛΟΝΤΙΚΩΝ ΠΡΟΒΛΗΜΑΤΩΝ θα πρέπει να αναφερθούμε στο πρόβλημα διαχείρισης των αστικών μας απορριμάτων και θεβαίως των στερεών θιομηχανικών απορριμάτων.

Η περιοχή του Γαλλικού προς το παρών, εξυπηρετεί αυτές μας τις ανάγκες. Η οριστική λύση όμως, πιστεύουμε, ότι θα δοθεί από την δημιουργία της δικής μας χώματερής, για τα δικά μας απορρίματα και από την Πολιτεία για τα στερεά θιομηχανικά απόβλητα. Ήδη αυτή την στιγμή υπάρχει και μια εναλλακτική πρόταση, την οποία και μελετούμε, πρόκειται για το σταθμό μεταφόρτωσης των δυτικών συνοικιών.

Ένα άλλο σοβαρό πρόβλημα της περιοχής μας είναι τα κουνούπια. Πάγιος στόχος του Δήμου μας και όλης της γύρω περιοχής, είναι η καταπολέμηση με αεροψεκασμό. Ωστόσο όμως απεδείχθη ότι και ο περυσινός μας τρόπος καταπολέμησης υπήρξε ικανοποιητικός αν και ξεκινήσαμε αργά.

Η καθυστέρηση οφείλονταν στην προμήθεια μηχανημάτων, είναι όμως γεγονός ότι η Νομαρχία η οποία διέθεσε το ποσό των πενήντα (50.000.000) εκατομμυρίων δρχ. για το ανωτέρω πρόγραμμα, το οποίο φέτος θα αρχίσει από τον μήνα Φεβρουάριο, είναι πρόθυμη να χρηματοδοτήσει και τον αεροψεκασμό, εφόσον εμείς κάνουμε όλη την προεργασία.

Η ΧΗΜΙΚΗ ΓΕΩΡΓΙΑ

Ένα σοβαρό κεφάλαιο του περιβαλλοντικού προβλήματος της περιοχής μας είναι και η ΧΗΜΙΚΗ ΓΕΩΡΓΙΑ στην οποία συμβάλλουν τα μέγιστα οι αγρότες του Δήμου μας. Οι επιπώσεις της χημικής γεωργίας στο περιβάλλον και την υγεία των καταναλωτών και των καλλιεργητών είναι γνωστή. Η εντατική γεωργία της περιοχής μας στηρίζεται στην άφθονη χρησιμοποίηση επικουρικής ενέργειας (μηχανική ενέργεια, άρδευσης, λιπάσματα, παρασιτοκτόνα) έχει σαν συνέπεια να ρυπαίνει σε κάποιο βαθμό το περιβάλλον. Η αλόγιστη, άκαιρη πολλές φορές και ασύνετη χρησιμοποίηση των φυτοφαρμάκων, εγκυμονεί πολλούς κινδύνους στους καλλιεργητές με τη μη σωστή εφαρμογή τους και ιδιαίτερα στους καταναλωτές με τα υπολοίμματα φυτοφαρμάκων στα συγκομιζόμενα λαχανο-δενδροκομικά προϊόντα.

Γι΄ αυτό θα πρέπει:

Α. Οι γεωργοί να ενημερώνονται για τους κινδύνους και την σωστή χρήση των φυτοφαρμάκων.

Β. Να γίνεται σωστός έλεγχος των παρασιτοκτόνων που διατίθενται στην αγορά.

Γ. Ενθάρρυνση των γεωργών για εναλλαγή ετήσιων καλλιεργιών.

Δ. Και επίσης ενθάρρυνση των γεωργών να βελτιώνουν τα εδάφη τους όταν αυτά έχουν ωψιμίσει.

Νομίζω, κυρίες και κύριοι, ότι με την ανωτέρω αναφορά προσεγγίσαμε στο υπαρκτό πρόβλημα της υποβάθμισης που συνετελέσθει από τις δραστηριότητες της εν γένει βιομηχανίας της περιοχής μας. Η πλήρης καταγραφή και η απαρίθμηση θα ήταν ένας πραγματικός άθλος. Ωστόσο είναι στις προθέσεις της Δημοτικής Αρχής να προχωρήσει στην εκπόνηση ενός προγράμματος μελετών της εν γένει ρύπανσης της περιοχής μας.

ΠΡΟΓΡΑΜΜΑ ΤΟΥ ΔΗΜΟΥ

Οι άξονες αυτού του προγράμματος, θα είναι οι ακόλουθοι:

1. απογραφή των πηγών ατμοσφαιρικής ρύπανσης της ΒΙ.ΠΕ.Θ. και Σίνδου.
2. Υπολογιστικός προσδιορισμός των φορτίων των εκπεμπομένων ρύπων.
3. Εκτίμηση των σημερινών επιπέδων ρύπανσης της περιοχής.
4. Προτάσεις άμεσων μέτρων ανακούφισης του ατμοσφαιρικού περιβάλλοντος καθώς και συνολικής αναπτυξιακά τεκμηριωμένης πολιτικής για την διαφανή προστασία του.

Γενικώς το πρόγραμμα θα πρέπει να εξετάζει όλες τις κύριες πηγές της ατμοσφαιρικής ρύπανης, όπως θιομηχανία και θέρμανση χώρων, τις συνήθεις εκπομπές, όπως οξείδια του θείου, οξείδια του αζώτου, μονοξειδίου του άνθρακα και σωματίδια και θεβαίως κυκλοφορία οχημάτων. Και μια και αναφερόμαστε στην κυκλοφορία οχημάτων, επιτρέψτε μου να κάνω μνεία των σχετικών προτάσεων της Οικολογικής Εταιρείας Σίνδου.

1. Να απαγορευτεί η διέλευση βαρέων οχημάτων από τη ΒΙ.ΠΕ.Θ. προς τη Θεσ/νίκη μέσω Σίνδου και να διοχετευτεί περιφερειακά από το δρόμο προς τη Χαλάστρα.
2. Να διαμορφωθεί με ευθύνη του Δήμου Σίνδου η έξοδος από τη ΒΙ.ΠΕ.Θ. μέσω κοίτης Γαλλικού ποταμού, για την παροχέτευση της κυκλοφορίας των Ι.Χ. αυτοκινήτων που προέρχονται από κει, έξω από την πόλη της Σίνδου.
3. Να διερευνηθεί κάθε άλλη δυνατότητα για αποτελεσματική αποσυμφόρηση της πόλης της Σίνδου από τη διέλευση βαρέων οχημάτων.

ΠΕΡΙΒΑΛΛΟΝ ΚΑΙ ΑΝΑΠΤΥΞΗ

ΚΡΕΟΠΩΛΕΙΟ
σούπερ μάρκετ αλλαντικών
ΕΥΑΓΓΕΛΟΣ ΑΘ. ΤΡΑΓΑΚΗΣ
ΚΥΠΡΟΥ 4 ΣΙΝΔΟΣ
(όπισθεν αρτοποιείου Μαναβίδη)
797.836

Ωδικά πτηνα, ενυδρεία
τροφές παντός είδους
ΠΑΡΑΔΕΙΣΟΣ
Οδός Όχι αριθ. 14 (έναντι κινηματογράφου «ΕΛΛΗΝΙΣ»)

Στο Πανελλήνιο πρωτάθλημα της Αθήνας

ΠΑΝΕΛΛΗΝΙΕΣ ΔΙΑΚΡΙΣΕΙΣ ΣΤΟ ΣΥΛΛΟΓΟ SHOTOKAN (ΚΑΡΑΤΕ) ΧΑΛΑΣΤΡΑΣ – ΣΙΝΔΟΥ



Η ομάδα του «Συλλόγου καράτε Χαλάστρας – Σίνδου», σε πλήρη παράταξη. Στο άκρο δεξιά ο Χαλαστρινός δάσκαλος του καράτε Σταύρος Γουγούλας.

Ευχάριστη έκπληξη αποτέλεσε ο σύλλογος SHOTOKAN ΧΑΛΑΣΤΡΑΣ – ΣΙΝΔΟΥ στην πρώτη του επίσημη συμμετοχή στην Αθήνα σις 22, 23 και 24 Νοεμβρίου καθώς και στις 15 Δεκεμβρίου στους πανελλήνιους αγώνες όλων των JAPAN STYL (ΚΑΡΑΤΕ) που οργάνωσε η Ελληνική Ομοσπονδία ερασιτεχνικού καράτε (Ε.Ο.Ε.Κ.).

Συγκεκριμένα ο σύλλογος καράτε Χαλάστρας – Σίνδου πέτυχε τα παρακάτω:

α) Στους αγώνες παίδων και κορασίδων 8-12 ετών πέτυχε μια πανελλήνια νίκη και κατέκτησε και δύο τέταρτες θέσεις.

θ) Στην κατηγορία παίδων – κορασίδων 12-16 ετών είχε μία πανελλήνια νίκη και κατέκτησε και μία τρίτη και μία τέταρτη.

γ) Στην κατηγορία εφήβων 16-18 ετών κατέκτησε μία τρίτη θέση.

Ειδικότερα:

1. Στην κατηγορία 8-12 ετών (30 κιλά) η θενιαμίν της ομάδας Ειρήνη Σουκούρογλου ανατρέποντας όλα τα προγνωστικά, παλεύοντας σκληρά κατόρθωσε να ξεπεράσει έξι αντιπάλους της και να κατακτήσει επάξια το χρυσό μετάλλιο στο Κούμιτε (πάλη) και παράλληλα να κατακτήσει και την τέταρτη θέση και στο ΚΑΤΑ (ασκήσεις).

Στην ίδια κατηγορία ο Ηλίας Παπαναστασίου (30 κιλά) κατέκτησε επίσης την τέταρτη θέση στο ΚΟΥΜΙΤΕ και την τέταρτη θέση στο ΚΑΤΑ.

2. Ο Απόστολος Κοκκίνης (35 κιλά) ήλθε τέταρτος στο ΚΟΥΜΙΤΕ.

3. Ο Αλέξης Στεριόπουλος (30 κιλά), ο Δημήτριος Ναλμπάντης (35 κιλά) και ο Θεόδ. Καμπούρης (30 κιλά) πλασαρίστηκαν στην οκτάδα, αλλά έτυχε να αντιμετωπίσουν ισχυρότερους αντιπάλους.

Στην ίδια κατηγορία αλλά σε ηλικία 12-16 ετών ιδιαίτερη αίσθηση προκάλεσε στους κριτές η Χαρούλα Σουκούρογλου (αδελφή της Ειρήνης) για την υψηλή τεχνική της και για την ηρωική της προσπάθεια, γιατί αν και τραυματισμένη κατέλαβε στο ΚΟΥΜΙΤΕ (45 κιλά) την πρώτη θέση την οποία και αφιέρωσε στο δάσκαλό της Σταύρο Γουγούλα. Η ίδια κατέλαβε επίσης και την τρίτη θέση στα ΚΑΤΑ.

4. Ο Σοφοκλής Τσαβδάρης (φανερά μεγάλο ταλέντο) ήλθε τέταρτος στο ΚΟΥΜΙΤΕ (45 κιλά) αλλά έχασε στους τελικούς με τρεις παρατηρήσεις.

5. Ο Αριστείδης Νικολάου που προορίζεται να έχει μεγάλη άνοδο συμμετείχε στην οκτάδα.

6. Ο Γιάννης Σταυρακίδης και ο αδελφός του Βαγγέλης δυναμικοί, αλλά στάθηκαν άτυχοι, όπως άτυχος στάθηκε και ο Αναστ. Δεσποτέλης.

7. Οι Άκης Μπουλιόπουλος, Αθαν. Λιάρας, Δημ. Λιάρας πολύ καλά ταλέντα, αλλά άπειροι ακόμα. Ο Άκης Μπουλιόπουλος μάλιστα είχε και την ατυχία να υποστεί κάταγμα στο δάκτυλο και να χάσει τους τελικούς.

ΣΤΗΝ ΚΑΤΗΓΟΡΙΑ 16-18 ΕΤΩΝ

Στην κατηγορία εφήβων 16-18 ετών οι επιτυχίες αθλητών του συλλόγου καράτε Χαλάστρας – Σίνδου, ήταν οι εξής:

• Ο Νικ. Γουγούλας (70 κιλά) κατέλαβε την τρίτη θέση χάνοντας τον τελικό με παρατήρηση (πρόκειται ασφαλώς για μεγάλο ταλέντο με προοπτικές μεγάλης ανάδυσης).

• Οι Δημ. Πολύχρος, Βασίλ. Περπερής, Ευάγ. Τσαούσης και Αντ. Παπαντωνίου πολύ καλοί, αλλά οπωσδήποτε άπειροι ακόμα.

• Στις εξετάσεις για μαύρη ζώνη με εξεταστή τον Ιάπωνα δάσκαλο ΕΝΟΪΝΤΑ, πέρασε επιτυχώς ο Αστερ. Μητρούσης.

• Στις εξετάσεις για τις ζώνες που έγιναν στις 20 και 21 Δεκεμβρίου παρουσία του προέδρου SHOTOKAN και προέδρου της Ελληνικής Ομοσπονδίας Ερασιτεχνικού Καράτε (Ε.Ο.Ε.Κ.) κ. Γεώργ. Σανιώτη πέρασαν επιτυχώς τη δοκιμασία όλοι γενικά οι μαθητές, γεγονός που οφείλεται ασφαλώς στον προπονητή τους κ. Σταύρο Γουγούλα, άξιο πολλών συγχαρητηρίων.

Φυσικά πολλά συγχαρητήρια αξίζουν και στους μαθητές (καθώς και στο δάσκαλό τους) γιατί παρά την απειρία τους από πανελλήνιους αγώνες αφού ποτέ δεν συμμετείχαν, κατόρθωσαν να σταθούν σε πολύ καλό επίπεδο και να αποδείξουν ότι η επαρχία και ιδιαίτερα ο σύλλογος ΧΑΛΑΣΤΡΑΣ – ΣΙΝΔΟΥ έχει λαμπρό μέλλον. Αρκεί να υποστηριχθεί ηθικά και οικονομικά. Και πρέπει, γιατί είναι ικανός να τύχει και άλλων μεγάλων διακρίσεων ακόμα και στο διεθνές αλλά και σε παγκόσμιο επίπεδο.

Φυσικά οι δυσκολίες που αντιμετωπίζει ο σύλλογος είναι πολύ μεγάλες —ιδιαίτερα στον οικονομικό τομέα— γεγονός που μπορεί να εκτιμηθεί αν λάβει κανένας υπ΄ όψη του ότι η διαδικασία της συμμετοχής του συλλόγου στους πανελλήνιους αγώνες στοίχισε το ποσό των 500.000 δραχμών, χωρίς καμία απόλυτως εισφορά από κάποιο φορέα ή παράγοντα.

Πεποίθηση του διοικητικού συμβουλίου του συλλόγου είναι ότι οι δήμαρχοι Χαλάστρας και Σίνδου θα ενισχύσουν τον σύλλογο οικονομικά και ηθικά για να μπορέσει να φέρει στους δύο δήμους και διεθνείς διακρίσεις.

●●●●●

ΟΠΩΣ ΔΗΛΩΣΕ Ο ΥΦΥΠΟΥΡΓΟΣ ΑΘΛΗΤΙΣΜΟΥ

Με σειρά μεγάλων αθλητικών έργων που θα εκτελεστούν τη δεκαετία θα αναβαθμιστεί η δυτική περιοχή

Συνάντηση με δημάρχους, κοινοτάρχες, αντιδημάρχους και δημοτικούς συμβούλους που είναι υπεύθυνοι για τον αθλητικό τομέα στους δήμους και στις Κοινότητες της δυτικής περιοχής είχε στις 14 Δεκεμβρίου στο υπουργείο Μακεδονίας – Θράκης ο υφυπουργός αθλητισμού κ. Βασ. Παπαγεωργόπουλος ο οποίος ανακοίνωσε ότι την επόμενη δεκετία θα γίνουν εντυπωσιακά έργα στη δυτική περιοχή η οποία όπως είναι γνωστό στερείται παντελώς αθλητικών έργων.

Συγκεκριμένα ο υφυπουργός αθλητισμού ανακοίνωσε ότι θα κατασκευαστούν δύο κολυμβητήρια, ένα κλειστό γυμναστήριο για βαρέα αθλήματα και ένα κλειστό γυμναστήριο στίβου, το οποίο θα εγκατασταθεί κοντά στην περιφερειακή οδό (σε έκταση του δήμου Πολίχνης) για να υπάρχει άμεση πρόσβαση προς το Καυτατζόγλειο.

Σαν πρώτο θήμα καλής θέλησης και για να βοηθήσει τις υποθαθμισμένες αθλητικά δυτικές περιοχές της Θεσσαλονίκης, ανακοίνωσε ότι οι δήμοι θα πάρουν ένα ποσό 10.000.000 δρχ., που θα τους βοηθήσει να κάνουν κάποια μικρά έργα, που χρειάζονται για την περιοχή τους.

Ο υφυπουργός αθλητισμού ανακοίνωσε επίσης:

• Ότι εδώ και λίγο χρονικό διάστημα έχουν αρχίσει και κατασκευάζονται 11 κλειστά γυμναστήρια σε διάφορους δήμους της περιοχής (Αμπελόκηποι, Καλαμαριά, Πολίχνη, Συκιές, ΕΚΟ, Σίνδο, Τριανδρία, Χαλάστρα, Ιωνία, Σοχός και Μηχανιώνα), ο συνολικός προϋπολογισμός των οποίων ανέρχεται σε 2.540.000.000 δραχμές.

• Ότι τον Αύγουστο δημοπρατήθηκαν εννέα νέα έργα ανάμεσα στα οποία και η κατασκευή εύλινων δαπέδων στα κλειστά γυμναστήρια Αμπελοκήπων, Πολίχνης, Σίνδου, Τριανδρίας και ΕΚΟ προϋπολογισμού 150.000.000 δραχμών καθώς και η τοποθέτηση συνθετικού δαπέδου στα κλειστά γυμναστήρια της Πυλαίας, του Λαγκαδά, των Κουφαλίων, της Ν. Μηχανιώνας, της Χαλάστρας, του Σοχού και της Ιωγίας, προϋπολογισμού δαπάνης 125.000.000 δραχμών.

ΣΙΝΔΟΣ ΧΑΛΑΣΤΡΑ

η παράλληλη ιστορική πορεία των δύο παναρχαίων πόλεων της Μακεδονίας

Συνέχεια από την 8η σελίδα

θα μπορούσε να μας οδηγήσει σε διάφορες υποθέσεις και πιθανολογήσεις για τις **εμπορικές και πολιτιστικές** σχέσεις που ίσως να αναπτύχθηκαν μεταξύ των περιοχών της Κάτω Μακεδονίας και της Πελοποννήσσου. Την άποψη αυτή ενισχύει η ανεύρεση στο νεκροταφείο της Σίνδου, πολλών πήλινων αγγείων, που δεν είναι εγχώρια αλλά προέρχονται από άλλες περιοχές, όπως την Κόρινθο, την Αττική, τη Βοιωτία, ακόμη και τη Ρόδο. Ένα σημαντικό επίσης στοιχείο που ενισχύει την εκδοχή των εμπορικών σχέσεων είναι η ανεύρεση στην Αίγυπτο Μακεδονικών και Θρακικών νομισμάτων. Τα νομίσματα αυτά έφθασαν στην Αίγυπτο, όπως πιστεύεται, με έμμεσο τρόπο, δηλαδή οι κάτοικοι της νότιας Ελλάδας πωλούσαν εμπορεύματα στη Θράκη και Μακεδονία και πληρώνονταν με νομίσματα τα οποία χρησιμοποιούσαν στη συνέχεια στις συναλλαγές τους, με τους κατοίκους της Αιγύπτου[3]. Αυτά τα πήλινα ευρήματα το αρχαίου νεκροταφείου της Σίνδου, διατηρήθηκαν αρκετά καλά και βοήθησαν στη χρονολόγηση όχι μόνο των τάφων αλλά και άλλων αντικειμένων, που μέχρι σήμερα ήταν δύσκολο να προσδιορισθούν με θάση την καλλιτεχνική μορφή τους. Με τη βοήθεια λοιπόν των πήλινων αγγείων, τοποθετείται από τους αρχαιολόγους η ακμή της πόλης στην οποία ανήκε το νεκροταφείο της Σίνδου, ανάμεσα στο 54 **530 π.Χ.** μέχρι το **480-470 π.Χ.**



Αττική μελανόμορφη λήκυθος, συγκολλημένη από πολλά κομμάτια (Αρχαίο νεκροταφείο Σίνδου).

Τα επόμενα χρόνια, δηλαδή σ΄ εκείνα που ακολουθησαν την περίοδο των Περσικών πολέμων, το νεκροταφείο συνέχισε να χρησιμοποιείται για τις ταφές των νεκρών, αλλά δεν υπήρχε πια ο ίδιος πλούτος, ενώ στα μεταγενέστερα χρόνια το νεκροταφείο εγκαταλείφθηκε εντελώς. Τον 1 π.Χ. αιώνα εγκαταστάθηκε εκεί ένα εργαστήριο κεραμικής, του οποίου οι τρεις φούρνοι βρέθηκαν στο χώρο του νεκροταφείου. Επίσης βρέθηκε και ένας πολύ μεγάλος κλίβανος κεραμεικής, σε αρκετά καλή κατάσταση.

ΕΠΕΞΗΓΗΣΕΙΣ – ΤΕΚΜΗΡΙΩΣΗ

1. Ν. Βολωνάκη «Ο χρυσός θησαυρός της Σίνδου», περιοδικό «Επιλογές», Οκτωβρ. 1982, σελ. 2 επ.
2. Χρ. Χριστοδούλου «Η Νεκρόπολη της Σίνδου», εφημερίδα «ΜΑΚΕΔΟΝΙΑ», 31 Οκτωβρίου 1981, σελ. 5.
3. Μ.Α. Tiverios «Archaische keramik aus Sindos», 1986 «Makedonika» ΚΕ σελ. 83.

ΣΥΝΕΧΕΙΑ ΣΤΟ ΕΠΟΜ

Λογιστικό γραφείο
ΝΙΚΟΛΑΟΥ ΚΟΥΜΠΑΝΗ
• ΛΟΓΙΣΤΙΚΑ
• ΦΟΡΟΛΟΓΙΚΑ
• ΕΡΓΑΤΙΚΑ
Οδός Οχι
ΣΙΝΔΟΣ
797.930

Στις 18.1.92 στην ΕΤΒΑ

ΣΥΣΚΕΨΗ ΓΙΑ ΤΗΝ ΑΝΤΙΜΕΤΩΠΙΣΗ ΠΕΡΙΒΑΛΛΟΝΤΙΚΩΝ ΠΡΟΒΛΗΜΑΤΩΝ ΠΟΥ ΔΗΜΙΟΥΡΓΕΙ Η ΤΑΦΡΟΣ ΣΙΝΔΟΥ

Ευρύτατη σύσκεψη με αντικείμενο την εξέταση των περιβαλλοντικών προβλημάτων που προκαλούνται από τη στραγγιστική τάφρο της Σίνδου πραγματοποιήθηκε το πρωί της Παρασκευής 18 Δεκεμβρίου στην ΕΤΒΑ με πρωτοβουλία του δήμου μας, της δημοτικής επιτροπής περιβάλλοντος και της επιτροπής περιβάλλοντος του Υπουργείου Μακεδονίας – Θράκης.

Στη σύσκεψη πήραν μέρος ο πρόεδρος της επιτροπής περιβάλλοντος ΥΜΑΘ κ. Νικ. Λαϊλόγλου, ο δήμαρχος Σίνδου κ. Κωστ. Θεοφάνης και ο δημοτικός σύμβουλος κ. Παναγ. Αποστόλου, ο διευθυντής της Τ.Υ. του νομού κ. Αθαν. Πουλόπουλος, ο διοικητής του Αστυνομικού σταθμού Σίνδου κ. Αθαν. Ευαγγέλου, ο πρόεδρος της Κοινότητας Καλοχωρίου κ. Ευστάθ. Παντελίδης, ο πρόεδρος του ΤΟΕΒ Αγ. Αθανασίου κ. Ιωάν. Τσιλιμίγκρας, ο πολιτικός μηχανικός της ΔΕΒ κ. Βασιλ. Σορτίκος, ο τ. πρόεδρος της Κοινότητας Σίνδου κ. Τ. Ευθυμίου, ο διευθυντής της ΔΕΒ κ. Κωστ. Γαλής, ο διευθυντής της ΙΙ–ΠΔΕΒ κ. Γεώργ. Φουρκιώτης, ο επιθεωρητής εργασίας Θεσ/νίκης κ. Θεοφ. Τσακιρίδης ο κ. Συμεών Κερεμλόγλου της ΕΤΒΑ, ο πρόεδρος του ΟΥΘ κ. Θεμ. Κουιμτζής, ο χημικός μηχανικός μέλος της επιτροπής προστασίας περιβάλλοντος του ΥΜΑΘ, κ. Αναστ. Βαβατζανίδης, ο χημικός του Πανεπιστημίου Θεσ/νίκης κ. Α. Ζουμπούλης, η προϊσταμένη του Τμήματος μελετών της 1ης ΔΕΚΕ κ. Κυριακή Σοϊλεμετζίδου, ο εκπρόσωπος του ΓΟΕΒ κ. Σ. Σαββόπουλος, ο κ. Κυρ. Σταμέλος του Οργανισμού Ρυθμιστικού Θεσ/νίκης και άλλοι.

Στη σύσκεψη πήραν το λόγο αρκετοί, ανάμεσα στους οποίους και ο δήμαρχος Σίνδου κ. Κωστ. Θεοφάνης και αποφασίστηκε:

- Να πραγματοποιηθεί νέα σύσκεψη όσο γίνεται πιο σύντομα, αφού στο μεταξύ εξεταστεί αν ισχύουν οι προοπτικές της μελέτης που εκπονήθηκε το 1946 για την κατασκευή της τάφρου.
- Να ληφθεί υπ' όψη η μελέτη της διεύθυνσης της κοίτης του Γαλλικού ποταμού.
- Να ληφθεί υπ' όψη η μελέτη του Ινστιτούτου Γεωλογικών – Μεταλλευτικών Ερευνών (ΙΓΜΕ) που αφορά το θέμα της καθίζησης της περιοχής Καλοχωρίου και ευρύτερα.
- Να εξετασθεί η υπάρχουσα προσωρινή εκτροπή της τάφρου της Γέφυρας.

Σύμφωνα με τις εκτιμήσεις η σύσκεψη θα επαναληφθεί προς το τέλος του Ιανουαρίου.

Τροποποιείται ο νόμος για τους συν/σμούς

Με πρωτοβουλία του υπουργείου γεωργίας ξεκίνησε η διαδικασία για την τροποίηση της συνεταιριστικής νομοθεσίας.

Ο υπουργός γεωργίας ανακοίνωσε την τροποίηση της συνεταιριστικής νομοθεσίας σε όποιες περιπτώσεις δεν είναι διευκολυντική και προσαρμοσμένη στις σύγχρονες απαιτήσεις της ευρύτερης γεωργικής οικονομίας. Για τη βελτίωση της συνεταιριστικής νομοθεσίας συγκροτήθηκε, ειδική επιστημονική ομάδα, η οποία σύντομα θα παραδώσει τις προτάσεις της, που θα αποτελούν το βασικό κορμό διαλόγου με όλους τους συνεταιριστικούς και συνδικαλιστικούς φορείς του αγροτικού κόσμου.

Διαμαρτυρία δημάρχων για τον ΟΑΣΘ

Κοινή διαμαρτυρία εξέδωσαν και πάλι οι δήμαρχοι των τριών δήμων της δυτικής περιοχής Μενεμένης, Αμπελοκήπων και Ευόσμου με την οποία καταγγέλλουν ότι η διοίκησή του ΟΑΣΘ αθετεί την προγραμματική σύμβαση που προβλέπει ότι κάθε μέρα πρέπει να κινείται υποχρεωτικά ορισμένος αριθμός λεωφορείων.

Οι δήμαρχοι αναφέρουν ότι ο ΟΑΣΘ μείωσε σημαντικά τον αριθμό των λεωφορείων με συνέπεια οι κάτοικοι να ταλαιπωρούνται και ότι εκτός από τη μείωση των λεωφορείων 2-3 παραμένουν κάθε μέρα στην αφετηρία ακίνητα λόγω βλάβης!

Δωρεές στη, θεραπευτική Κοινότητα «Ιθάκη»

Το ποσό των 5.000 δραχμών πρόσφερε στη Θεραπευτική Κοινότητα «Ιθάκη» το σωματείο συνταξιούχων ΤΕΒΕ καθώς και 5.000 δραχμές η σύμβουλος του σωματείου κ. Ιωάννα Μουχαλιάρη.

ΣΤΑ ΠΡΟΓΡΑΜΜΑΤΑ ΤΗΣ ΕΟΚ

Θα μειωθεί η συμμετοχή των ΟΤΑ;

Όπως δήλωσε στις 5 Δεκεμβρίου ο υπουργός Εσωτερικών, το υπουργείο προωθεί τη διαδικασία για τη μείωση της ίδιας συμμετοχής των ΟΤΑ στα προγράμματα της ΕΟΚ από 20% της δαπάνης που είναι σήμερα, στο 10%, με αντίστοιχη αύξηση της συμμετοχής της ΕΟΚ από 60% που είναι σήμερα, στο 70% (το υπόλοιπο 20% καλύπτεται συνήθως με δάνεια που συνάπτουν οι δήμοι, οι Κοινότητες, οι Σύνδεσμοι των ΟΤΑ κλπ.)

Η πρόταση αυτή έχει ιδιαίτερη σημασία δεδομένου ότι τα κονδύλια της ΕΟΚ είναι τεράστια και η αύξησή τους ελαφρύνει τους ΟΤΑ οι οποίοι ήταν υποχρεωμένοι μέχρι τώρα να καταφεύγουν σε δανεισμό με υψηλά επιτόκια.

Η εθελοντική αιμοδοσία είναι πράξη ανθρώπινης αλληλεγγύης

Πλήθυναν επικίνδυνα οι διαρρήξεις

Οι διαρρήξεις και οι κλοπές πλήθυναν επικίνδυνα τον τελευταίο καιρό στα κοντινά χωριά και έχουν αναστατώσει τη ζωή των κατοίκων, σε σημείο να συζητείται το θέμα και στα Κοινοτικά Συμβούλια όπως π.χ. στη Σουρωτή!

Δήμαρχοι και Κοινοτάρχες δηλώνουν ότι σκέπτονται να πραγματοποιήσουν ακόμα και λαϊκές συνελεύσεις προκειμένου να βρεθούν τρόποι και να ληφθούν μέτρα για την προστασία των κατοίκων.

Πρόστιμο 1.500.000 στη Τζετ-Όιλ

Πρόστιμο ύψους 1.500.000 δραχμών επέβαλε το λιμεναρχείο Θεσσαλονίκης στον τεχνικό υπεύθυνο της εταιρίας «Τζετ Όιλ» για ρύπανση με πετρελαιοειδή που προκλήθηκε στις 29 Νοεμβρίου, στη θαλάσσια περιοχή του Καλοχωρίου Θεσσαλονίκης.

Η ρύπανση προκλήθηκε κατά τη διάρκεια εκφόρτωσης δεξαμενοπλοίου και είχε έκταση 1.800 × 25 μέτρα.

Εθελοντική αιμοδοσία στο Καλοχώρι

Εθελοντική αιμοδοσία πραγτατοποιήθηκε την Κυριακή 17 Νοεμβρίου στο Κοινοτικό Κατάστημα Καλοχωρίου με την πρωτοβουλία της Κοινότητας του γειτονικού μας οικισμού.

Η αιμοδοσία οργανώθηκε για την ενίσχυση της ήδη υπάρχουσας τράπεζας αίματος στο Ιπποκράτειο νοσοκομείο.

ΙΚΑΝΟΠΟΙΟΥΝΤΑΙ ΑΙΤΗΜΑΤΑ ΤΩΝ ΑΓΡΟΤΩΝ ΤΟΥ ΝΟΜΟΥ ΚΑΙ ΣΥΝ/ΚΩΝ ΟΡΓΑΝΩΣΕΩΝ

Την ικανοποίηση σειράς αιτημάτων των αγροτικών οργανώσεων του νομού Θεσσαλονίκης υποσχέθηκε ο υφυπουργός γεωργίας κ. Κοσκινάς, στη διάρκεια σύσκεψης, το Σάββατο 14 Δεκεμβρίου στον Άγιο Αθανάσιο με τους προέδρους των τοπικών οργανισμών εγγείων βελτιώσεων και εκπροσώπους της τοπικής αυτοδιοίκησης.

Όπως ανακοινώθηκε μετά τη σύσκεψη ικανοποιήθηκε το αίτημα των οργανισμών εγγείων βελτιώσεων, για διάθεση πιστώσεως, στα πλαίσια του προγράμματος λειψυδρίας, ύψους 50.000.000 δραχμών, ώστε να καλυφθούν οι έκτακτες δαπάνες, που προέκυψαν λόγω της ξηρασίας του θέρους 1990.

Με τη συνεργασία του αρμόδιου υπουργείου δημοσίων έργων, θα εντατικοποιηθούν οι εργασίες της κατασκευής της ενωτικής διώρυγας Αλιάκμονος – Αξιού, οι οποίες προβλέπεται να έχουν περατωθεί μέχρι το θέρος του 1992, ώστε να υπάρχει δυνατότητα χρησιμοποίησης της διώρυγας σε περίπτωση ανάγκης.

Ικανοποιήθηκε το αίτημα της Ομοσπονδίας Γεωργικών Συν/σμών Θεσ/νίκης για την παροχή σ' αυτή δανείου 450.000.000 που θα καταβάλλει σαν αποζημίωση στους αποχωρήσαντες υπαλλήλους της.

Κατ' αυτόν τον τρόπο η ομοσπονδία γεωργικών συνεταιρισμών Θεσσαλονίκης θα είναι πλέον σε θέση να συνεχίσει τη λειτουργία της και την υλοποίηση του εξυγιαντικού προγράμματος που έχει αρχίσει με την ΑΤΕ, προς όφελος των παραγωγών που είναι μέλη της.

Συστήνεται, με απόφασή του, και τρίτη επιτροπή για την εντατικοποίηση του ελέγχου των στοιχείων των πρόωρων αγροτικών συντάξεων. Ήδη έχουν επανεξετασθεί περίπου 500 φάκελοι, από τους 1.641 που παρουσίαζαν εκρεμότητες και οι καλώς ενταχθέντες θ' αρχίσουν να εισπράττουν τη σύνταξή τους.

Καταβάλλεται προσπάθεια για την απρόσκοπτη χρηματοδότηση της ΚΥΔΕΠ και των συνεταιριστικών οργανώσεων μέσω της ΑΤΕ, ώστε να βρίσκονται σε θέση να προχωρήσουν στη συγκέντρωση των γεωργικών προϊόντων της εποχής αυτής (βαμβάκι, ρύζι κλπ.), καθώς στην πληρωμή των παραγωγών.

13 δήμοι εντάσσονται σε πρόγραμμα της ΕΟΚ

Την ένταξή τους στο πρόγραμμα της ΕΟΚ «Ατελιέ» που αφορά την απασχόληση, την ενδογενή ανάπτυξη και κοινωνική ένταξη απεφάσισαν δεκατρείς δήμοι της χώρας μας στη διάρκεια ειδικής σύσκεψης που πραγματοποιήθηκε στις 8 Δεκεμβρίου στο δήμο Καλαμαριάς.

Θέμα της σύσκεψης ήταν η διεύρυνση των δυνατοτήτων συνεργασίας για την όσο το δυνατό καλύτερη αξιοποίηση των προγραμμάτων της ΕΟΚ, μετείχαν δε σ' αυτή δήμαρχοι ή εκπρόσωποι των δήμων Καλαμαριάς, Ιωαννίνων, Δάφνης, Σερρών, Γιαννιτσών, Αγ. Παρασκευής, Πυλαίας, Βόλου, Μαρουσίου, Αμπελοκήπων, Βέροιας, Ευόσμου και Σταυρουπόλεως.

Το πρόγραμμα θα διαρκέσει τρία χρόνια και είναι προϋπολογισμού 770 εκατομμυρίων δραχμών (επιδότηση 75% από την ΕΟΚ).

Παράλληλα, οι παραπάνω δήμαρχοι και εκπρόσωποι δήμων, αποφάσισαν να επεκτείνουν τη συνεργασία τους και στο πλαίσιο και άλλων προγραμμάτων της ΕΟΚ.

ΕΚΔΗΛΩΣΗ ΣΤΟ ΚΑΛΟΧΩΡΙ ΓΙΑ ΤΗΝ ΚΑΘΙΖΗΣΗ

Επιστημονική εκδήλωση με θέμα «Εδαφολογική καθίζηση της περιοχής Καλοχωρίου και υφαλμύριση των υπόγειων υδάτων», οργάνωσε η οικολογική εταιρία Καλοχωρίου την Πέμπτη 5 Δεκεμβρίου στο κοινοτικό κατάστημα του συνοικισμού.

Το θέμα ανέπτυξαν εκπρόσωποι του ΟΥΘ, του Τ.Ε.Ε. (τμήμα κεντρικής και δυτικής Μακεδονίας), του Γεωτεχνικού Επιμελητηρίου, του συλλόγου Ελλήνων γεωλόγων, του ινστιτούτου γεωλογικών και μεταλλευτικών ερευνών και καθηγητής της έδρας υδρογεωλογίας της πολυτεχνικής σχολής του Πανεπιστημίου Θεσ/νίκης.

Σκοπός της εκδήλωσης ήταν η διακρίβωση των αιτιών που προκάλεσαν την εδαφική καθίζηση του Καλοχωρίου —μοναδικό γεωλογικό φαινόμενο στην Ελλάδα— και συνακόλουθα υπέφερε υφαλμήρηση των υπογείων υδάτων της περιοχής.

Στόχος ακόμη της εκδήλωσης ήταν η υπόδειξη μέτρων για την αντιμετώπιση της κατάστασης και αποτροπής της περαιτέρω καθίζησης, ως και η αξιολόγηση της εδαφολογικής μελέτης που συνέταξε το Ι.Γ.Μ.Ε. και αποδίδει την καθίζηση του Καλοχωρίου στην άντληση των υπόγειων υδάτων από τον Οργανισμό Ύδρευσης Θεσ/νίκης.

Μεταγράφηκε η πράξη εφαρμογής

Η Διεύθυνση Πολεοδομίας Θεσ/νίκης έκανε γνωστό στο δήμο μας ότι έστειλε στο Υποθηκοφυλάκειο Θεσ/νίκης για μεταγραφή την πράξη εφαρμογής της πολεοδομικής μελέτης της πόλης μας.

Για να πάει ο τόπος μας μπροστά πρέπει να συνεργαζόμαστε όλοι αδελφικά.

