

Σπάνια πολύτιμα ευρήματα της αρχαίας Σίνδου (βρίσκονται στο Αρχ. Μουσείο Θεσ/νίκης)

Η ΣΙΝΔΟΣ

ΜΗΝΙΑΙΑ ΕΦΗΜΕΡΙΔΑ • ΟΡΓΑΝΟ ΠΡΟΒΟΛΗΣ ΤΩΝ ΤΟΠΙΚΩΝ ΠΡΟΒΛΗΜΑΤΩΝ ΚΑΙ ΚΟΙΝΩΝΙΚΗΣ-ΠΟΛΙΤΙΣΤΙΚΗΣ-ΟΙΚΟΝΟΜΙΚΗΣ ΑΝΑΠΤΥΞΗΣ ΤΟΥ ΔΗΜΟΥ ΣΙΝΔΟΥ ΘΕΣΣΑΛΟΝΙΚΗΣ • ΓΡΑΦΕΙΑ: ΔΗΜΟΣ ΣΙΝΔΟΥ • Τ.Κ. 574 00 • FAX 798-143 • ΔΙΕΥΘΥΝΕΤΑΙ ΑΠΟ ΕΠΙΤΡΟΠΗ • ΔΙΑΝΕΜΕΤΑΙ ΔΩΡΕΑΝ •

ΑΡΙΘ. ΦΥΛΛΟΥ 48

ΦΕΒΡΟΥΑΡΙΟΣ 1992

Σωστός και χρήσιμος πολίτης είναι ο ενημερωμένος

ΕΦΗΜΕΡΙΔΕΣ ΣΙΝΔΟΣ ΠΕΡΙΟΔΙΚΑ

ΕΛΛΑΣ

ΔΗΜΟΣ ΣΙΝΔΟΥ

Ανακοίνωση

για την έκδοση νέων εκλογικών βιβλιαρίων

Καλούνται όλοι οι δημότες και όλες οι δημότισσες της Σίνδου που γεννήθηκαν το 1974 να υποβάλλουν στο δήμο αίτηση για την έκδοση εκλογικού βιβλιαρίου. Το ίδιο ισχύει και γι' αυτούς που για οποιονδήποτε λόγο δεν έχουν αποκτήσει εκλογικό βιβλιάριο, καθώς και για όσους ψηφίζουν σε άλλους δήμους και Κοινότητες και θέλουν να εγγραφούν στους εκλογικούς καταλόγους του δήμου Σίνδου.

Η προθεσμία για την υποβολή των αιτήσεων λήγει στις 31 Μαρτίου 1992.

Σε πρόγραμμα της Ε.Ο.Κ. για το περιβάλλον μετέχει ο Σύνδεσμος Ιωνίας – Σίνδου

Σε ευρωπαϊκό πρόγραμμα, που αφορά στην ανταλλαγή εμπειριών για την ποιότητα του περιβάλλοντος συμμετέχουν η ΤΕΔΚ νομού Θεσσαλονίκης, ο δήμος Καλαμαριάς, ο αναπτυξιακός σύνδεσμος Ιωνίας – Σίνδου και ο σύνδεσμος προστασίας περιβάλλοντος Ανατ. Θεσσαλονίκης.

Το πρόγραμμα αυτό, στο οποίο συμμετέχουν επίσης δήμοι, από την Γερμανία, Αγγλία και Γαλλία, εντάσσεται στο ειδικό πρόγραμμα δράσης για την διαπεριφερειακή συνεργασία που χρηματοδοτείται από την Ευρωπαϊκή Κοινότητα.

Αντικείμενο του προγράμματος, είναι η συγκριτική εξέταση των περιβαλλοντικών συνθηκών στις ανωτέρω περιοχές με στόχο:

- Την καλύτερη πληροφόρηση του κοινού σχετικά με τους παράγοντες που επιδρούν στο περιβάλλον και την ποιότητα ζωής.
- Την ευαισθητοποίηση και ενεργοποίηση της διοίκησης, της βιομηχανίας, επαγγελματικών ενώσεων κλπ.
- Τη δημιουργία προϋποθέσεων για τη συνεργασία μεταξύ αρμόδιων φορέων των ανωτέρω πόλεων.

Με τη συμμετοχή της στο πρόγραμμα η αυτοδιοίκηση του νομού στοχεύει στην αποτελεσματικότερη παρέμβασή της στα ζητήματα του αστικού περιβάλλοντος.

Ποια έργα δημοπράτησε η νομαρχία

Δέκα έργα συνολικού προϋπολογισμού 1.562.700.000 δραχμών δημοπρατήθηκαν μέσα στο δίμηνο Νοεμβρίου και Δεκεμβρίου 1991 από τη νομαρχία Θεσ/νίκης.

Ανάμεσα σ' αυτά η προσθήκη τεσσάρων αιθουσών στο δημοτικό σχολείο Ν. Μαλγάρων, η μελέτη κατασκευής της Γέφυρας Αξιού στην 6η επαρχιακή οδό Σίνδου-Χαλάστρας-Ν. Μαλγάρων, η ανέγερση του 7ου δημοτικού σχολείου Αμπελοκήπων και νηπιαγωγείου στη Μενεμένη κλπ.

Σημειώνεται ότι στο διάστημα αυτό παραδόθηκαν για χρήση διάφορα έργα, ανάμεσα στα οποία και το Γυμνάσιο Γέφυρας.

Αναλαμβάνουν σημαντικές πρωτοβουλίες

ΕΚΣΤΡΑΤΕΙΑ ΤΩΝ ΔΗΜΩΝ ΓΙΑ ΤΗ ΜΑΚΕΔΟΝΙΑ ΜΑΣ

Σειρά σημαντικών πρωτοβουλιών με αφορμή τις διεθνείς εξελίξεις που αφορούν τη γενέτειρά τους τη Μακεδονία, αναλαμβάνουν οι δήμαρχοι όλων των πόλεων της Μακεδονίας, γεγονός που δείχνει για μια φορά ακόμα ότι η Τοπική Αυτοδιοίκηση βρίσκεται πάντα στην πρώτη γραμμή του αγώνα για τα εθνικά μας θέματα.

Την απόφαση να αναπτύξουν έντονη δραστηριότητα πήραν οι δήμαρχοι των πόλεων της Μακεδονίας στα πλαίσια της συνάντησής τους που πραγματοποιήθηκε την Κυριακή 2 Φεβρουαρίου στη Βέροια με πρωτοβουλία του δήμου Βέροιας.

Στη συνάντηση που κλήθηκαν και οι 72 δήμοι της Μακεδονίας, πήραν μέρος 50, ενώ οι υπόλοιποι με επιστολές και τηλεγραφήματα που έστειλαν δήλωσαν ότι πρέπει να θεωρούνται παρόντες.

Το δήμο Σίνδου εκπροσώπησαν στη συνάντηση της Βέροιας ο δήμαρχος κ. Κωστ. Θεοφάνης, ο πρόεδρος του δημοτικού συμβουλίου κ. Ν. Νταλπαναγιώτης και οι δημοτικοί σύμβουλοι κ.κ. Γεώργ. Αρβανιτίδης και Παναγ. Παραδέλης.

ΒΑΣΙΚΕΣ ΠΡΟΤΑΣΕΙΣ

Με την έναρξη των εργασιών της συνάντησης, ο δήμαρχος Βέροιας κ. Βλαζάκης κατέθεσε ολοκληρωμένη εισήγηση η οποία περιλάμβανε τρεις βασικές προτάσεις, οι οποίες και εγκρίθηκαν. Συγκεκριμένα αποφασίστηκε:

— Η έκδοση ψηφίσματος.
— Πλαίσιο πρωτοβουλιών των ΟΤΑ της Μακεδονίας.
— Προτάσεις των ΟΤΑ προς την πολιτεία.

ΑΝΑΠΤΥΞΗ ΠΡΩΤΟΒΟΥΛΙΩΝ

Στο πλαίσιο των πρωτοβουλιών που κατέληξαν οι δήμαρχοι των πόλεων της Μακεδονίας περιλαμβάνονται τα εξής:

Αξιοποίηση των αδελφοποιήσεων που έχουν οι ελληνικές πόλεις με το εξωτερικό, κύρια στην Ευρώπη, Ανατολική και Δυτική.

Αυτό σημαίνει ότι πρέπει να επιδιωχθεί οι φίλες αδελφές πόλεις (π.χ. Βουλγαρίας) να μετατραπούν σε προωθημένο φύλακα των ελληνικών θέσεων ή τουλάχιστον φορείς του αντίλογου στη σκοπιανή προπαγάνδα.

Μετάβαση και παρουσία σε συνεδρίαση του Ευρωπαϊκού Κοινοβουλίου αντιπροσωπείας δημάρχων από την Μακεδονία σε συνεργασία με το ΥΠΕΞ, τους Έλληνες ευρωβουλευτές και την Ελληνίδα επίτροπο. Στη διάρκεια της παρουσίας της αντιπροσωπείας των δημάρχων από τη Μακεδονία στην έδρα του Ευρωπαϊκού Κοινοβουλίου να οργανωθεί συνάντηση με εκπροσώπους από όλες τις πολιτικές ομάδες του Ευρωπαϊκού Κοινοβουλίου και των Ελλήνων ευρωβουλευτών και να γίνει ενημέρωσή τους από τους δημάρχους.

Σύγκλιση πανελλήνιας συνάντησης δημάρχων έως το Μάιο σε συνεργασία με την ΚΕΔΚΕ και σε πόλη της Μακεδονίας. Στην πανελλήνια συνάντηση των δημάρχων να συμμετέχουν και όλοι οι δήμαρχοι των αδελφοποιημένων πόλεων.

Συνεδριάσεις όλων των δημοτικών συμβουλίων της Μακεδονίας με μοναδικό θέμα το ζήτημα της Μακεδονίας και κάλυψη-μετάδοση της συνεδρίασης από τα ΜΜΕ με στόχο την ενημέρωση και ενεργοποίηση των τοπικών κοινωνιών.

Να σταλούν επιστολές διαμαρτυρίας για την έκθεση της επιτροπής διαιτησίας (Μπαντιτέρ) σε κάθε αρμόδιο κοινοτικό όργανο, καθώς και προς τα μέλη της εν λόγω επιτροπής.

Να σταλούν επιστολές όλων των δημάρχων της Μακεδονίας σε κάθε επώνυμο φίλο του εξωτερικού για την υποστήριξη των ελληνικών θέσεων.

Να σταλούν επιστολές όλων των δημάρχων προς όλες τις Παμμακεδονικές Ενώσεις του εξωτερικού και τους φορείς της ομογένειας με στόχο την ενεργοποίησή τους για το θέμα.

Μαζικές εκδηλώσεις διαμαρτυρίας σε όλους τους νομούς της Μακεδονίας τις παραμονές της συζήτησης στα Κοινοτικά όργανα του θέματος της αναγνώρισης της δημοκρατίας των Σκοπίων και έκδοση κοινών ψηφισμάτων.

Να συσταθεί σε κάθε δήμο της Μακεδονίας επιτροπή αγώνα με τη συμμετοχή της εκκλησίας και των φορέων.

Να συγκεντρωθούν όλες οι εκδόσεις που έχουν σχέση με τη Μακεδονία και να αξιοποιηθούν από τους ΟΤΑ.

Ενεργοποίηση και έκδοση ψηφισμάτων και από τις κοινότητες των νομών της Μακεδονίας.

Αποφάσεις όλων των δ.σ. της Μακεδονίας για ενίσχυση του αιτήματος «Πολιτιστική πρωτεύουσα της Ευρώπης» η Θεσσαλονίκη.

Αποφάσεις όλων των δ.σ. της Μακεδονίας με σκοπό την ενίσχυση της πρότασης του δήμου Δράμας για την ανέγερση του «Μνημείου Ευρώπη και Ελευθερία» στην πόλη της Δράμας.

Συνέχεια στη σελ. 2

ΤΑ ΑΝΑΙΣΧΥΝΤΑ ΨΕΥΔΗ ΤΩΝ ΣΚΟΠΙΑΝΩΝ

Κατάπτυστος χάρτης εμφανίζει ως Σκοπιανή και τη Χαλκιδική!



Ένα δείγμα της δόλιας προπαγάνδας που εξαπέλυσαν οι Σκοπιανοί στην Ευρώπη και σ' όλο τον κόσμο, προσπαθώντας με αναίσχυντα ψεύδη να αποδείξουν ότι η Μακεδονία... δεν είναι Ελληνική! Πρόκειται για τον παραπάνω χάρτη που οι Σκοπιανοί επέδωσαν μαζί με ένα προκλητικό υπομνηματάκι ανορθόγραφο ελληνικό μανιφέστο στην Ελληνική πρεσβεία της Κοπεγχάγης.

Τραχοτομώντας τη Μακεδονία αναγράφεται επάνω αριστερά: «Το τμήμα αυτό της Μακεδονίας περιήλθε υπό σερβική κατοχή (Γιουγκοσλαβία) το 1913. Το 1944 οι Μακεδόνες δημιούργησαν τη Μακεδονική Δημοκρατία της Γιουγκοσλαβίας που απολαμβάνει ορισμένων ελευθεριών χωρίς όμως να είναι τελείως ανεξάρτητη». Δεξιά: «Το τμήμα αυτό της Μακεδονίας βρίσκεται κατω από τον τρόμο της ελληνικής κατοχής από το 1913».

σήμερα

4ΣΕΛΙΔΟ ΕΙΔΙΚΟ ΑΦΙΕΡΩΜΑ

ΣΤΑ ΕΘΝΙΚΑ ΜΑΣ ΘΕΜΑΤΑ

Η αλήθεια για τη Μακεδονία

Εκτενής ιστορική ανάλυση του «Μακεδονικού ζητήματος» από τον ΘΟΔΩΡΟ ΓΚΛΑΒΕΡΗ

Μὲ λίγα λόγια

★ Θα απομακρυνθούν —όσο γίνεται πιο γρήγορα— τα λεωφορεία των ΚΤΕΛ και τα φορτηγά αυτοκίνητα από το κέντρο της Θεσ/νίκης, δήλωσε στις 8 Ιανουαρίου ο νομάρχης Θεσ/νίκης κ. Ευγέν. Χαϊτίδης.

★ Μιλάμε για φοβερές συγκρούσεις και για νεκρούς και τραυματίες από αυτοκινητιστικά δυστυχήματα. Αυτό όμως που συνέβηκε στις 2 Ιανουαρίου στη Βόρεια Ιταλία, σίγουρα μοιάζει σαν φανταστικό. Μέσα σε λίγα λεπτά της ώρας (και λόγω της πυκνής ομίχλης) 7 άτομα σκοτώθηκαν και 121 τραυματίστηκαν σε καραμπόλα 200 αυτοκινήτων!

★ Περισσότερες από 500.000.000 αγρότισσες σε αναπτυσσόμενες χώρες ζουν στη φτώχεια, από τις οποίες τα 363 εκατ. στην Ασία, 130 εκατ. στην κεντρική και Νότια Αφρική, 43 εκατ. στη Λατινική Αμερική και Καραϊβική και 18 εκατ. στην εγγύς Ανατολή και βόρεια Αφρική.

Τα στοιχεία αυτά περιέχονται σε έκθεση της Διεθνούς Οργάνωσης Αγροτικής Ανάπτυξης (IFAD), η οποία από πέρυσι ανέλαβε παγκόσμια εκστρατεία για να φέρει το πρόβλημα της οικονομικής ανεξαρτησίας των αγροτισσών ψηλά στη διάταξη των διεθνών προτεραιοτήτων.

Ώς το «απόγειο της εκστρατείας αυτής» χαρακτηρίζεται η διεθνής διάσκεψη που θα πραγματοποιηθεί στις 25 και 26 Φεβρουαρίου στο παλάτι των Ηνωμένων Εθνών στη Γενεύη, στην οποία θα πάρουν μέρος γυναίκες σύζυγοι αρχηγών κρατών και κυβερνήσεων των κρατών – μελών του ΟΗΕ.

★ Ένα δισεκατομμύριο δραχμές θα διατεθεί για την ανασυγκρότηση της αγροφυλακής.

Σύμφωνα με δήλωση του υπουργού δημόσιας τάξης επίκειται η κατάξη 100 αγρονόμων, 330 αρχιφυλάκων και 1.570 αγροφυλάκων, που θα καλύψουν το 50-60% των κενών οργανικών θέσεων.

★ Λύση ανώδυνη για τους ασθενείς που πάσχουν από δισκοπάθεια είναι η μέθοδος όπου η αφαίρεση σπονδύλων γίνεται χωρίς να απαιτείται χειρουργική επέμβαση.

Ειδικότερα, για πρώτη φορά στη χώρα μας πραγματοποιήθηκε η πρώτη αναίμακτη χωρίς εγχείρηση αφαίρεση μεσοσπονδυλίου δίσκου σε ιδιωτικό θεραπευτικό κέντρο των Αθηνών.

Η μέθοδος αυτή στηρίζεται σε μια συσκευή που με τη βοήθεια αξονικού τομογράφου οδηγεί μια βελόνα μέσα στο μεσοσπονδύλιο δίσκο, όπου τον κατακερματίζει και τον αναρροφά. Η μέθοδος αυτή εφαρμόζεται εδώ και 8 χρόνια στο εξωτερικό και πρόκειται για αναίμακτη και ανώδυνη θεραπεία της δισκοπάθειας. Τέλος, ο ασθενής έχει τη δυνατότητα να επιστρέψει στο σπίτι του την επόμενη της επέμβασης.

★ Άρχισε η εκπόνηση των μελετών για την αξιοποίηση των υδροβιότοπων στις εκβολές του Αξιού, στην τοποθεσία «Τσαΐρι» της Επανομής και στις λίμνες του Αγίου Βασιλείου και Βόλβης. Με απόφαση του νομαρχιακού συμβουλίου θα συγκροτηθεί γι' αυτό το σκοπό μια νέα υπηρεσία, στελεχωμένη με ειδικούς επιστήμονες και τεχνικούς...

★ Τμήμα εκμάθησης της ελληνικής γλώσσας και γραφής για τους Ελληνοπόντιους που προέρχονται από την πρώην Σοβιετική Ένωση οργανώνει ο δήμος Σταυρούπολης σε συνεργασία με τη ΝΕΛΕ.

Τα μαθήματα θα είναι δωρεάν και την οικονομική επιβάρυνση έχει αναλάβει αποκλειστικά ο δήμος.

★ Εθελοντική αιμοδοσία πραγματοποίησε ο δήμος Σταυρούπολης, την Τρίτη 28 Ιανουαρίου για την κάλυψη των αναγκών της Δημοτικής Τράπεζας Αίματος που διατηρεί.

★ Ο δήμος Σταυρούπολης διαμαρτυρήθηκε προς τη διοίκηση του ΙΚΑ για έλλειψη τριών παθολόγων γιατρών και ενός χειρούργου στο ιατρείο του ΙΚΑ του συνοικισμού.

★ Ο πληθυσμός της γης αυξάνεται ταχύτερα από όσο είχε προβλεφθεί. Ήδη έφθασε τα 5,4 δις κατοίκους και μέχρι το 2050 θα έχει αυξηθεί στους 10,2 δις κατοίκους.

Η εθελοντική αιμοδοσία είναι πράξη ανθρώπινης αλληλεγγύης και αλτρουϊσμού.

ΦΡΟΝΤΙΣΤΗΡΙΟ ΜΕΣΗΣ ΕΚΠ/ΣΗΣ

ΚΑΤΣΑΝΟΥ ΜΙΧΑΛΗ

ΜΑΘΗΜΑΤΙΚΟΥ

ΛΙΓΟΜΕΛΗ ΤΜΗΜΑΤΑ
ΓΥΜΝΑΣΙΟΥ - ΛΥΚΕΙΟΥ - Δ ΔΕΣΜΗΣ
ΜΑΘΗΜΑΤΙΚΑ - ΦΥΣΙΚΗ - ΧΗΜΕΙΑ
ΦΙΛΟΛΟΓΙΚΑ

Βασ. Σοφίας 8, Τηλ. 799.254, 798.137

ΕΚΣΤΡΑΤΕΙΑ ΤΩΝ ΔΗΜΑΡΧΩΝ ΓΙΑ ΤΗ ΜΑΚΕΔΟΝΙΑ

Συνέχεια από σελ. 1

Να καθιερωθεί στη χώρα μας ο θεσμός της «Πολιτιστικής Πρωτεύουσας της Ελλάδος» και να ανακηρυχθεί ως πρώτη Πολιτιστική Πρωτεύουσα η Πέλλα.

Να επιδιωχθεί κινητοποίηση όλων των οικονομικών μονάδων της Μακεδονίας ώστε σε όλα τα έντυπά τους να φέρουν την ονομασία Μακεδονία, καθώς και τα ιστορικά εμβλήματα.

Να επιδιωχθεί όλες οι μεταφορικές εταιρίες από τη Μακεδονία να φέρουν στα αυτοκίνητά τους τη λέξη Μακεδονία καθώς και τα ιστορικά εμβλήματα της περιοχής. Να επιδιωχθεί κινητοποίηση και ενημέρωση όλων των ελληνικών φοιτητικών συλλόγων του εξωτερικού για το θέμα.

Οι δήμαρχοι που συγκεντρώθηκαν στη Βέροια αποφάσισαν ακόμη για τον καλύτερο συντονισμό των πρωτοβουλιών τους να ορίσουν συντονιστική επιτροπή των δημάρχων της Μακεδονίας που θα αποτελείται από όλους τους δήμαρχους των πρωτευουσών των νομών της Μακεδονίας καθώς και του δήμαρχου Πέλλας.

ΕΚΔΟΘΗΚΕ ΨΗΦΙΣΜΑ

Σε ψήφισμα που εξέδωσαν με το τέλος των εργασιών της συνάντησής τους οι δήμαρχοι, καλούν τις κυβερνήσεις των χωρών-μελών της ΕΟΚ και της παγκόσμιας κοινότητας, να μην προχωρήσουν στην αναγνώριση της δημοκρατίας των Σκοπίων με το όνομα Μακεδονία.

Στο ίδιο ψήφισμα οι δήμαρχοι υποστηρίζουν ότι η μαρτυρία των αρχαιολογικών, ιστορικών και γενικότερα των επιστημονικών τεκμηρίων για την αδιάλειπτη και σταθερή παρουσία του ελληνισμού στη Μακεδονία, δεν αφήνει περιθώρια σε κανενός είδους αμφισβητήσεις.

Οι δήμαρχοι τέλος αφού υπογραμμίζουν ότι δεν αντιτίθενται στις προθέσεις του λαού των Σκοπίων να απαιτήσει την ανεξαρτησία του, τονίζουν ιδιαίτερα ότι η «αντιστόρητη κατασκευή "Μακεδονικής Εθνότητας" αποτελεί διαρκή παράγοντα αναταραχής και αποσταθεροποίησης στα Βαλκάνια, όπου η Ελλάδα, είναι η μόνη σταθερή δύναμη».

ΠΡΟΤΑΣΕΙΣ ΣΤΗΝ ΠΟΛΙΤΕΙΑ

Εξάλλου οι δήμαρχοι κατέληξαν σ' ένα πλαίσιο προτάσεων προς την πολιτεία. Συγκεκριμένα προτείνονται τα εξής:

Άμεση έναρξη από το υπ. Παιδείας εκστρατείας ενημέρωσης των μαθητών γυμνασίων και λυκείων και ορισμό μιας ημέρας μόνο για ενημέρωση στο θέμα αυτό.

Άμεση έκδοση των πρακτικών του διεθνούς συμποσίου για τη Μακεδονία σε πολλές χιλιάδες αντίτυπα και σε τρεις τουλάχιστον γλώσσες και αποστολή τους στις κυβερνήσεις και στις εθνικές βιβλιοθήκες όλων των χωρών.

Δημιουργία Video με περιηγήσεις στους αρχαιολογικούς χώρους της Μακεδονίας και αποστολή του στις πρεσβείες μας και στους φορείς της ομογένειας σαν ντοκουμέντο για τη Μακεδονία.

Κοινή προσπάθεια για την ανακήρυξη της Θεσσαλονίκης σαν Πολιτιστική Πρωτεύουσα της Ευρώπης.

Ενίσχυση και αναβάθμιση της ΕΤ-3 με παράλληλη επιδίωξη προγραμμάτων της στο εξωτερικό.

Δημιουργία αρνητικών προϋποθέσεων για την εξαγωγή συναλλάγματος από τη Μακεδονία για τους γνωστούς λόγους.

Έλεγχος όλων των ξενόγλωσσων επιγραφών στη Μακεδονία και η αλλαγή τους στην ελληνική γλώσσα με τροποποίηση των σχετικών διατάξεων ώστε να αναλάβει εκτελεστική αρμοδιότητα η Τ.Α.

Ενίσχυση και λειτουργία του Μακεδονικού Πρακτορείου Ειδήσεων με επέκτασή του σε όλους τους νομούς της Μακεδονίας και της Θράκης.

Αξιοποίηση και ανάδειξη όλων των αρχαιολογικών θησαυρών και ευρημάτων της Μακεδονίας με παράλληλη μείωση του εισητηρίου για την είσοδο στα Αρχαιολογικά Μουσεία.

Η Μακεδονία να θεωρηθεί ιδιαίτερα εθνικά ευαίσθητος χώρος και να υπάρξει συγκεκριμένο περιφερειακό πρόγραμμα για την ανάπτυξή της.

Να προωθηθεί άμεσα η αναβάθμιση του ΥΜΑΘ και τα έργα στρατηγικού χαρακτήρα να προγραμματίζονται στη Μακεδονία.

Η κυβέρνηση να προχωρήσει άμεσα στην αύξηση των επιχορηγήσεων του υπουργείου Πολιτισμού για νέες ανασκαφές στο χώρο της Μακεδονίας.

Η ΣΙΝΔΟΣ

Μηνιαία εφημερίδα • Ιδιοκτησία – έκδοση του δήμου Σίνδου Θεσ/νίκης • Γραφεία: Δημοτικό Κατάστημα Σίνδου Θεσ/νίκης • Τηλ. 798.698.

ΔΙΕΥΘΥΝΤΗΣ ΣΥΝΤΑΞΗΣ (αρχισυντάκτης), υπεύθυνος ύλης σύμφωνα με το νόμο Ανδρέας Π. Μποζίνης, Κλεισούρας 13, Θεσσαλονίκη, τηλ. 285.584.

ΥΠΕΥΘΥΝΟΙ ΤΥΠΟΓΡΑΦΕΙΟΥ: Νίκος Στράτος. Θεραπευτική Κοινότητα «ΙΘΑΚΗ», Σίνδος, τηλ. 798.139

ΔΙΟΙΚΟΥΣΑ ΕΠΙΤΡΟΠΗ: Κωστ. Θεοφάνης, Παναγ. Αποστόλου, Ιορδ. Δημητριάδης, Νικ. Γλερίδης, Παναγ. Παρεδέλης, Κωστ. Χαριζάνος, Ανδρ. Μποζίνης.

ΦΩΤΟΣΤΟΙΧΕΙΟΘΕΣΙΑ – ΕΚΤΥΠΩΣΗ: Θεραπευτική Κοινότητα «ΙΘΑΚΗ», Σίνδος, τηλ. 798.139. (Σ.Σ. Η εφημερίδα τυπώνεται από την «ΙΘΑΚΗ» σε τιμή κόστους).

ΦΩΤΟΡΕΠΟΡΤΑΖ: Νικ. Καλτσίδης και Ιωάν. Μαργαριτόπουλος.

Γιορτάστηκαν τα 50 χρόνια του ΕΑΜ

Με τη συμμετοχή όλων των αντιστασιακών της Σίνδου και της Χαλάστρας, εκπροσώπων των τοπικών αρχών και φορέων των δύο δήμων καθώς και πολλών κατοίκων, πραγματοποιήθηκε την Κυριακή 9 Φεβρουαρίου στην αίθουσα του ΚΑΠΗ Σίνδου εκδήλωση για την εκπλήρωση 50 χρόνων από την ίδρυση του ΕΑΜ.

Την εκδήλωση οργάνωσε το παράρτημα της ΠΕΑΤΕΑ Χαλάστρας – Σίνδου, στη διάρκεια δε της εκδήλωσης απονεμήθηκαν και μετάλλια στους αγωνιστές της εθνικής αντίστασης.

Ιδιώτες θα κατασκευάσουν το ιπποδρόμιο Καλοχωρίου

Όπως ανακοινώθηκε, το ιπποδρόμιο του Καλοχωρίου θα το κατασευάσει ιδιωτική εταιρία και όχι η Γενική Γραμματεία Αθλητισμού.

Το ιπποδρόμιο θα εγκατασταθεί σε έκταση 600 στρεμμάτων της Κοινότητας Καλοχωρίου η οποία θα έχει το δικαίωμα εκμετάλλευσης του πάρκιγκ του ιπποδρομίου.

Σημειώνεται ότι το Κοινοτικό Συμβούλιο του Καλοχωρίου μόλις πληροφορήθηκε την «ιδιωτικοποίηση» του έργου εξέδωσε ομόφωνα απόφαση σύμφωνα με την οποία αρνείται κάθε επέμβαση στην εν λόγω έκταση...

Το Καλοχώρι τίμησε την Αρετή Σιναπίδου

Σε ειδική εκδήλωση η Κοινότητα Καλοχωρίου τίμησε την πρωταθλήτρια Ελλάδας στη ρυθμική γυμναστική Αρετή Σι-

ΜΑΤΙΕΣ ΣΤΑ ΓΕΓΟΝΟΤΑ ΤΟΥ ΤΟΠΟΥ ΜΑΣ
Η πρωτοχρονιάτικη πίττα των προσκόπων



Με τη συμμετοχή πολλών κατοίκων και εκπροσώπων των τοπικών μας αρχών και φορέων έγινε την Κυριακή 12 Ιανουαρίου σεμνά και με καθαρά προσκοπικό χαρακτήρα το κόψιμο της πρωτοχρονιάτικης πίττας το 1^ου^ Συστήματος Προσκόπων της Τοπικής Εφορίας Προσκόπων Σίνδου στην αίθουσα του Εκκλησιαστικού Πνευματικού Κέντρου.

Ανάμεσα σε άλλους την εκδήλωση τίμησαν με την

κ. Κωστ. Θεοφάνης ο ιερέας του ιερού ναού κ. Μιχ. Αγγελιδάκης ο πρώην αρχηγός του Συστήματος κ. Αθαν. Τσάπας, το μέλος της Επιτροπής Κοινωνικής Συμπαράστασης κ. Ευάγ. Μιχαλακόπουλος.

Στην τελετή ο αρχηγός του συστήματος κ. Δημ. Τσιούγκας έκανε τον απολογισμό της δράσης που ανέπτυξε το Σύστημα μέσα στο 1991, ενώ χαιρετισμό απηύθυνε ο δήμαρχος κ.

αναφέρθηκε στο πολύτιμο έργο που πραγματώνει ο προσκοπισμός και το Σύστημα Σίνδου, ενώ με το ίδιο πνεύμα απηύθυνε ευχές και ο ιερέας κ. Μιχ. Αγγελιδάκης, ο οποίος εξέφρασε και τις ευχαριστίες του προς τους προσκόπους του δήμου μας για την προσφορά από μέρους τους 70 κιλών κρέατος στο φιλόπτωχο ταμείο του ιερού ναού.

Στην τρίστηλη φωτογραφία ένα τμήμα προσκαλε-

Ο ΦΑΚΟΣ ΤΗΣ «ΣΙΝΔΟΥ» ΣΤΙΣ ΕΚΔΗΛΩΣΕΙΣ ΤΟΥ ΤΟΠΟΥ ΜΑΣ







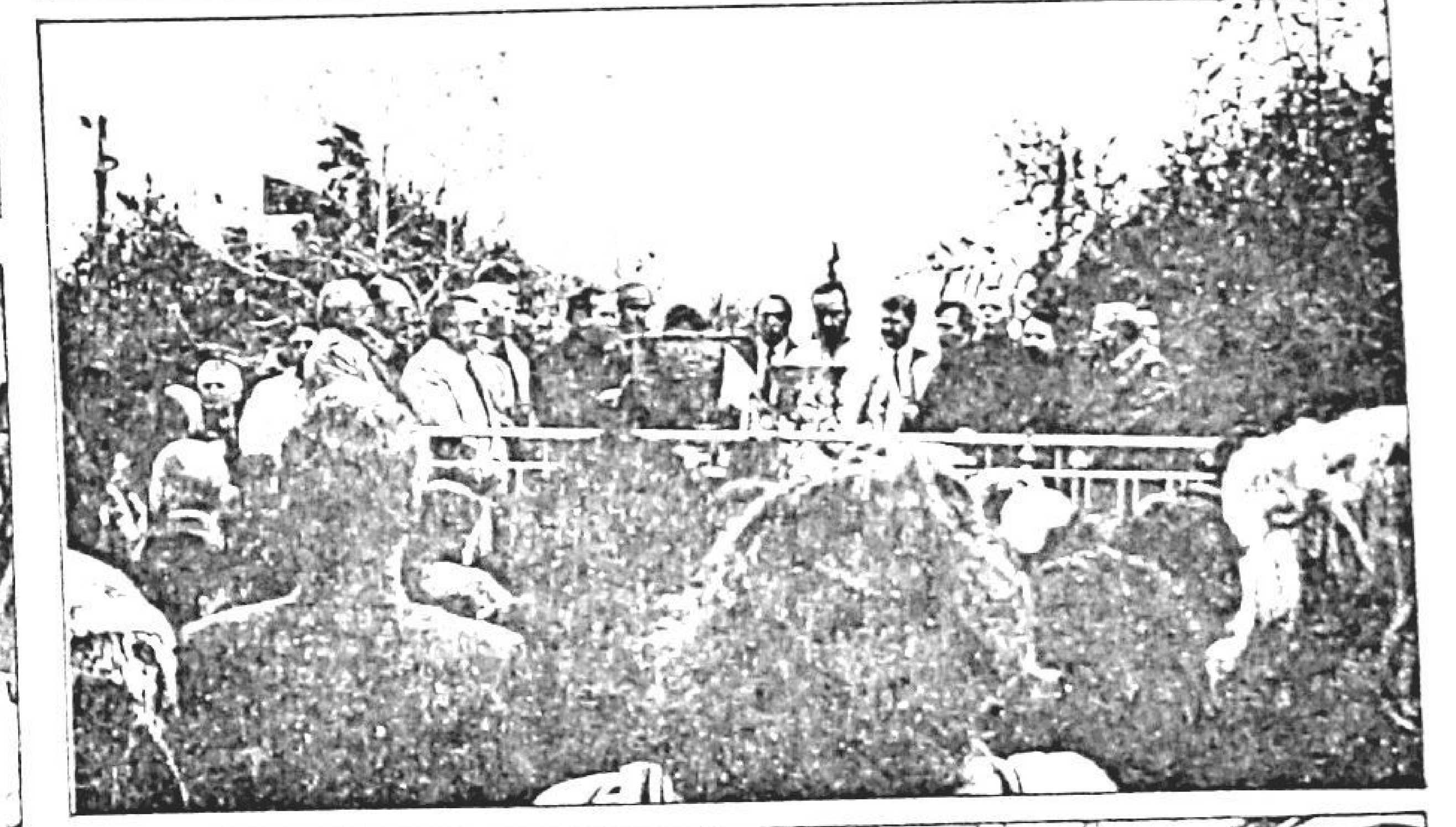



ΦΩΤΟΓΡΑΦΙΑ 1^η^ (Επανω): Με την παρουσια εκπροσωπων των τοπικων αρχών και φορέων της πολης μας και πληθους κοσμου έγινε στις 12 Ιανουαριου στο Εκκλησιαστικό Πνευματικό κέντρο το κοψιμο της πρωτοχρονιάτικης πιττας της εκκλησιας απο τον σεβασμιώτατο Μητροπολίτη Νεαπόλεως και Σταυρουπόλεως κ.κ. Διονύσιο.

ΦΩΤΟΓΡΑΦΙΕΣ 2^η^ και 3^η^: Με τη συμμετοχή όλων των κατοίκων της πολης μας και σε ατμόσφαιρα μεγάλης κατάνυξης έγινε την ημέρα των Θεοφανείων η τελετη του αγιασμού των νερών.

Στις φωτογραφίες δύο στιγμιότυπα από την τελετή. Επάνω: Οι ιερείς πλαισιωμένοι από τους εκπροσώπους των αρχών και φορέων της Σίνδου. Κάτω: Το πλήθος παρακολουθεί με κατάνυξη την τελετή.



ΕΠΑΝΩ: Φωτογραφίες 1^η^ και 2^η^: Την παραμονή των Χριστουγέννων η χορωδία του ΚΑΠΗ της πόλης μας έψαλλε τα κάλλαντα στο δήμαρχο και στους υπαλλήλους του δήμου μας. Ο δήμαρχος από μέρους του δήμου δώρησε στη χορωδία του ΚΑΠΗ ένα κασσετόφωνο.

ΦΩΤΟΓΡΑΦΙΑ 3^η^: Στις 8 Δεκεμβρίου έγινε στον ιερό ναό Κοίμησης της Θεοτόκου της πόλης μας η βάπτιση της νεαρής Βιργινίας Καραγιάννη από τις Σχοριάδες της Αλβανίας. Ανάδοχος ήταν η κυρία Ολυμπία Ρετζέπη.

ΔΕΞΙΑ: Σε ατμόσφαιρα συγκίνησης και χαράς πραγματοποιήθηκε τις μέρες των Χριστουγέννων στη Σχολή Αγγλικών του κ. Ράπτη με τη συμμετοχή των γονέων και των συγγενών των παιδιών, ειδική γιορτή στη διάρκεια της οποίας απονεμήθηκαν σε 61 μαθητές τα πτυχία τους. Στη φωτογραφία μια ομάδα από τους μαθητές που αποφοίτησαν φωτογραφούμενοι με τους καθηγητές τους.



Με τη λήξη της 17ης αγωνιστικής

ΣΤΗΝ ΚΟΡΥΦΗ ΤΗΣ ΒΑΘΜΟΛΟΓΙΑΣ Η ΟΜΑΔΑ ΤΗΝ ΟΜΟΝΟΙΑΣ ΣΙΝΔΟΥ

Με τη λήξη των αγώνων της 17ης αγωνιστικής ημέρας που πραγματοποιήθηκαν την Κυριακή 26 Ιανουαρίου μεταξύ των ποδοσφαιρικών ομάδων των δύο ομίλων που αγωνίζονται στην Α΄ ερασιτεχνική ομάδα της ΕΠΣΜ, η ομάδα του συλλόγου «Ομόνοια» της πόλης μας βρίσκεται σταθερά πρώτη στον πίνακα βαθμολογίας του Β΄ ομίλου στον οποίο αγωνίζεται.

ΙΣΟΠΑΛΙΑ ΜΕ ΤΗΝ ΕΛΠΙΔΑ

Την ημέρα αυτή η ομάδα της «Ομόνοιας» συναντήθηκε με την ομάδα «Ελπίδα» της Τούμπας στο γήπεδο της δεύτερης, με αποτέλεσμα της συνάντησης την ισοπαλία με σκορ 2-2.

Η περιγραφή του αγώνα όπως αυτή δημοσιεύτηκε την επόμενη μέρα στον αθλητικό τύπο, έχει ως εξής:

Πέντε λεπτά πριν από τη λήξη του αγώνα η πρωτοπόρος Ομόνοια Σίνδου κατόρθωσε να ισοφαρίσει τη μέχρι τότε προηγούμενη Ελπίδα Τούμπας και να πάρει έναν πολύτιμο βαθμό. Το παιχνίδι ήταν αμφίρροπο, συναρπαστικό με πολλές φάσεις μπροστά στις δύο εστίες και τέσσερα γκολ. Και είχε σαν αποτέλεσμα να ευχαριστηθούν οι φίλαθλοι που το παρακολούθησαν. Σε γενικές γραμμές και σύμφωνα με την απόδοση των δύο ομάδων το τελικό αποτέλεσμα θεωρείται δίκαιο.

Σκόρερς: Ευθυμίου (30΄), Καρόγλου (40΄, 55΄), Σιμελετίδης (85΄ με πέναλτυ).

Καλή η απόδοση των κ.κ. Παπαδόπουλου Δ. (Παπαδόπουλου Ν. Κόκοτου).

Ελπίδα Τούμπας: Γεωργτσιάκος, Κορδας, Γκρίλης Ι., Γκρίλης Γ., Σαχινίδης, Χατζηθασιλείου, Λαζαρίδης, Κεμεντσεσίδης (84΄ Αλεξανδρίδης), Παπαξινίδης (67΄ Σταυρακουδης), Παλαμπουγιούκης, Καρόγλου.

Ομόνοια Σίνδου: Σκαντούρης, Ντόλας (70΄ Κουλαξής), Κοντόπουλος (48΄ Τσακιρίδης), Καραγιάννης, Καλπακίδης, Μήλιας, Ευθυμίου, Σιμελετίδης, Σαββόγλου, Καμπακάκης, Τσομπανάκης.

Ο ΠΙΝΑΚΑΣ ΒΑΘΜΟΛΟΓΙΑΣ

Με τη λήξη των συναντήσεων της 17ης αγωνιστικής ο πίνακας βαθμολογίας του Β΄ ομίλου στον οποίο όπως αναφέρθηκε αγωνίζεται η ομάδα της «Ομόνοιας», διαμορφώθηκε ως εξής:

Ομόνοια Σίνδου	33-12 26
Μέγας Αλέξανδρος	32-11 26
Κισσός Χορτιάτη	32-14 23
Αετός Βασιλικών	33-18 23
Μακεδονικός Γέφ.	29-19 22
Μαραθώνας	26-15 21
ΑΟ Μεσήμβριας	26-20 20
Εθνικός Πυλαίας	25-18 18
Αγ. Γεώργιος Ν. Κρήνης	19-19 18
ΑΕ Ν. Κρήνης	23-19 17
ΑΕ Φοίνικα	20-17 16
ΜΕΝΤ	22-34 15
Ολυμπιακός Κυμίνων	18-24 14
Ελπίδα Τούμπας	14-24 12
Νίκη Μεσημερίου	18-29 11
Προοδευτική	15-36 10
Δόξα Αδένδρου	10-31 8
ΑΕ Τούμπας	14-48 6

Φυλάκιση 18 μηνών στη «ΔΙΑΝΑ» για ρύπανση του περιβάλλοντος

Για ρύπανση του περιβάλλοντος το τριμελές πλημμελειοδικείο Θεσσαλονίκης επέβαλε στις 9 Ιανουαρίου 18μηνη φυλάκιση, μετατρέψιμη προς 1.000 δρχ. την ημέρα στον κ. Γιώργο Σέρβο, υπεύθυνο της βιομηχανίας ΔΙΑΝΑ.

Σύμφωνα με το κατηγορητήριο, το 1987 η εταιρία άφησε στις αποθήκες της στη Σίνδο εκτεθειμένα 2.500 βαρέλια με υπολείμματα γεωργικών φαρμάκων.

Τα βαρέλια διαβρώθηκαν με την πάροδο του χρόνου και απ΄ τις διαρροές και τις αναθυμιάσεις υπέστη βλάβη η υγεία των κατοίκων της Σίνδου και ρυπάνθηκε το περιβάλλον.

Μετά την καταδίκη του ο κ. Γ. Σέρβος άσκησε έφεση και αφέθηκε ελεύθερος.

Η έκθεση παιδικής ζωγραφικής της ΤΕΔΚ

Περιοδεύει σε δήμους και κοινότητες του νομού Θεσσαλονίκης η έκθεση έργων που διακρίθηκαν στο διαγωνισμό παιδικής ζωγραφικής, τον οποίο οργάνωσε για παιδιά δημοτικού, το γραφείο πολιτισμού της ΤΕΔΚ.

Η έκθεση έχει παρουσιαστεί μέχρι τώρα στο δήμο Κουφαλίων και στην κοινότητα Προφήτου. Στη συνέχεια θα παρουσιαστεί στους δήμους Συκεών, Σταυρούπολης, Πυλαίας και τις κοινότητες Επανομής, Άγιο Αθανάσιο, Θέρμης, Ζαγκλιβερίου, Ξυλούπολης και Κολχικού.

Καλλωπίζεται η «βιτρίνα» της Θεσ/νίκης

Σύσκεψη με θέμα τη διαμόρφωση του χώρου που περικλείεται ανάμεσα στη λαχαναγορά και στον εθνικό και στον περιφερειακό δρόμο, πραγματοποιήθηκε επί τόπου την Τρίτη 21 Ιανουαρίου

Αποφασίστηκε η δημιουργία πρασίνου κλπ. με βάση ειδική μελέτη.

Σημειώνεται ότι οι αθλητές και οι φίλαθλοι της πόλης μας διέπονται από βαθιά πίστη ότι η ομάδα της «Ομόνοιας» θα αναδειχθεί τελικά πρωταθλήτρια στον όμιλό της.

ΘΕΑΤΡΙΚΕΣ ΠΑΡΑΣΤΑΣΕΙΣ ΣΤΗ ΣΧΟΛΗ ΑΓΓΛΙΚΩΝ ΡΑΠΤΗ



Όπως κάθε χρόνο, έτσι και φέτος τις γιορτές των Χριστουγέννων και της πρωτοχρονιάς οργανώθηκαν στη σχολή Αγγλικών «Ράπτη» της πόλης μας γιορταστικές εκδηλώσεις. Φέτος οι μαθητές της σχολής ανέβασαν με μεγάλη επιτυχία δύο Χριστουγεννιάτικα θεατρικά έργα απ΄ όπου και η φωτογραφία.

ΜΑΡΙΑ ΧΑΡΙΖΑΝΟΥ
• Βιβλία
• Χαρτικά
• Παιχνίδια
• Είδη δώρων
ΣΙΝΔΟΣ ☎ 799.859

Λογιστικό γραφείο
ΝΙΚΟΛΑΟΥ ΚΟΥΜΠΑΝΙΑ
• ΛΟΓΙΣΤΙΚΑ
• ΦΟΡΟΛΟΓΙΚΑ
• ΕΡΓΑΤΙΚΑ
Οδός ΟΧΙ ΣΙΝΔΟΣ
☎ 797.930

Όπως δήλωσε ο πρόεδρος του ΟΑΘ

ΑΡΧΙΖΕΙ ΠΟΛΥ ΣΥΝΤΟΜΑ Η ΛΕΙΤΟΥΡΓΙΑ ΤΟΥ ΣΤΑΘΜΟΥ ΕΠΕΞΕΡΓΑΣΙΑΣ ΛΥΜΑΤΩΝ

Μέσα στον Φεβρουάριο θα αρχίσει η προσωρινή λειτουργία του Σταθμού Επεξεργασίας Λυμάτων δήλωσε ο πρόεδρος του Οργανισμού Αποχέτευσης Θεσ/νίκης κ. Κουμιτζής σε συσκεψη που πραγματοποιήθηκε στις 4 Φεβρουαρίου.

Ήδη η ανάδοχος Κοινοπραξία —πρόσθεσε ο κ. Κουμιτζής— προωθεί τις παραγγελίες χημικών και άλλων υλικών και οργανώνεται για το σκοπό αυτό.

Με την προσωρινή αυτή λειτουργία, όπως αναφέρθηκε, 40.000 κυβικά μέτρα λυμάτων θα επεργάζονται σε ημερήσια βάση και φυσικά και όγκος βορολυμάτων ενώ η ολοκλήρωση του έργου του οποίου το κόστος θα ανέλθει στα 14 δις, θα γίνει μέσα σε μία πενταετία. Και με την ολοκλήρωση θα έχει τη δυνατότητα να επεξεργάζεται 300.000 κυβικά μέτρα λυμάτων.

Η μελέτη παραδόθηκε από τους μελετητές και τα τεύχη δημοπράτησης θα παραδοθούν σύντομα. Θα ακολουθήσει έλεγχος, πιθανές διορθώσεις και έγκριση από το ΥΠΕΧΩΔΕ. Η μελέτη περιβαλλοντικών επιπτώσεων έχει επίσης παραδοθεί και θα πρέπει να ακολουθήσουν οι εγκρίσεις από το νομαρχιακό συμβούλιο, τον οργανισμό Θεσσαλονίκης και το ΥΠΕΧΩΔΕ.

Ο κ. Κουμιτζής ανέφερε επίσης, ότι για τη σύνδεση της βιομηχανικής περιοχής Θεσσαλονίκης με το σταθμό επεξεργασίας λυμάτων προωθείται η ανάθεση μελέτης συλλεκτήρα αντλιοστασίου της βιομηχανικής περιοχής Σίνδου.

Ωδικά πτηνα, ενυδρεία
τροφές παντός είδους
ΠΑΡΑΔΕΙΣΟΣ
Οδός Όχι αριθ. 14 (έναντι κινηματογράφου «ΕΛΛΗΝΙΣ»)

ΚΡΕΟΠΩΛΕΙΟ
σούπερ μάρκετ αλλαντικών
ΕΥΑΓΓΕΛΟΣ ΑΘ. ΤΡΑΓΑΚΗΣ
ΚΥΠΡΟΥ 4 ΣΙΝΔΟΣ (όπισθεν αρτοποιείου Μαναβίδη) 797.836

Αντιδήμαρχος ο κ. Π. Στάμος

Με απόφαση του δημάρχου κ. Κώστ. Θεοφάνη ορίστηκε από την 1η Ιανουαρίου αντιδήμαρχος του δήμου μας ο κ. Παναγ. Στάμος, ο οποίος ανέλαβε τα καθήκοντά του.

ΓΙΑ ΑΠΟΡΡΥΠΑΝΣΗ ΚΑΙ ΚΥΚΛΟΦΟΡΙΑΚΟ

Προτάσεις της Οικολογικής Εταιρίας για τη βελτίωση των συνθηκών της ποιότητας της ζωής στη Σίνδο

Από την Οικολογική Εταιρία Σίνδου κατατέθηκαν στο δήμο μας σε όλους τους φορείς της πόλης μας και σ΄ όλες τις αρμόδιες αρχές και υπηρεσίες οι παρακάτω προτάσεις για τη βελτίωση των συνθηκών της ποιότητας της ζωής στη Σίνδο και στην περιοχή:

Εμείς, τα μέλη της «ΟΙΚΟΛΟΓΙΚΗΣ ΕΤΑΙΡΕΙΑΣ ΣΙΝΔΟΥ», ζώντας καθημερινά το πρόβλημα των δυσοσμιών στην πόλη μας που υποβαθμίζει την ποιότητα της ζωής μας και παρατηρώντας την κακή κυκλοφοριακή κατάσταση στους δρόμους της Σίνδου που εγκυμονεί κινδύνους για την υγεία, τη σωματική ακεραιότητα, ή έστω την ησυχία των συμπολιτών μας, αποφασίσαμε και διατυπώνουμε τις ακόλουθες προτάσεις για τη βελτίωση των παραπάνω.

ΠΡΟΤΑΣΕΙΣ ΓΙΑ ΤΗΝ ΑΠΟΡΡΥΠΑΝΣΗ ΤΩΝ ΑΠΟΣΤΡΑΓΓΙΣΤΙΚΩΝ ΤΑΦΡΩΝ

1. Οι αποστραγγιστικές τάφροι να χρησιμοποιηθούν ακριβώς για το λόγο για τον οποίο κατασκευάστηκαν.
2. Όλα τα υγρά λύματα της ΒΙ.ΠΕ.Θ. να μεταφέρονται με κλειστούς αγωγούς στον βιολογικό σταθμό της ΒΙ.ΠΕ.Θ., στο κέντρο επεξεργασίας λυμάτων Θεσσαλονίκης, ή στη θάλασσα.
3. Η Διεύθυνση Υγιεινής, η διεύθυνση της ΕΤΒΑ και οι άλλες συναρμόδιες υπηρεσίες υποχρεούνται να υλοποιήσουν τις παραπάνω προτάσεις, διότι συμβαδίζουν με το γράμμα και το πνεύμα των νόμων.
4. Ο Δήμαρχος και το Δημοτικό Συμβούλιο να εποπτεύσουν και να ενεργήσουν συστηματικά, ώστε να υλοποιηθούν οι παραπάνω προτάσεις και όσες σχετικές αποφάσεις έχουν ληφθεί κατά καιρούς από τα διάφορα όργανα.

ΠΡΟΤΑΣΕΙΣ ΓΙΑ ΑΠΟΣΥΜΦΟΡΗΣΗ ΤΗΣ ΚΥΚΛΟΦΟΡΙΑΣ ΒΑΡΕΩΝ ΟΧΗΜΑΤΩΝ ΑΠΟ ΤΗΝ ΠΟΛΗ ΤΗΣ ΣΙΝΔΟΥ

1. Να απαγορευτεί η διέλευση βαρέων οχημάτων από τη ΒΙ.ΠΕ.Θ. προς τη Θεσσαλονίκη μέσω Σίνδου και να διοχετευτεί περιφερειακά από το δρόμο προς τη Χαλάστρα.
2. Να διαμορφωθεί με ευθύνη του δήμου Σίνδου η έξοδος από τη ΒΙ.ΠΕ.Θ. μέσω κοίτης Γαλλικού ποταμού, για την παροχέτευση της κυκλοφορίας των Ι.Χ. αυτοκινήτων που προέρχονται από εκεί, έξω από την πόλη της Σίνδου.
3. Να διευρυνθεί κάθε άλλη δυνατότητα για αποτελεσματική αποσυμφόρηση της πόλης της Σίνδου από τη διέλευση βαρέων οχημάτων.

Για το Διοικ. Συμβούλιο
Η Τριμελής Γραμματεία

Π. ΠΡΑΣΣΑΣ Γ. ΣΑΒΒΙΔΗΣ ΝΙΚ. ΓΛΕΡΙΔΗΣ

ΔΙΕΥΚΡΙΝΗΣΕΙΣ ΤΟΥ ΔΗΜΑΡΧΟΥ

Αυθαίρετα ο ΟΑΣΘ ενεργεί και αποφασίζει

Στη διάρκεια της συγκέντρωσης για το περιβάλλον που πραγματοποιήθηκε στις 18 Δεκεμβρίου με πρωτοβουλία του δήμου και της δημοτικής επιτροπής περιβάλλοντος, ο δήμαρχος κ. Κώστ. Θεοφάνης αναφερόμενος στο θέμα των σχέσεων του δήμου με τον ΟΑΣΘ, είπε τα παρακάτω:

Οι σχέσεις της Σίνδου με τον ΟΑΣΘ δεν είναι καθόλου αρμονικές τα τρία τελευταία χρόνια και όπως φαίνεται δεν πρόκειται να θελτιωθούν αφού η διοίκηση του ΟΑΣΘ συνεχίζει να αδικεί τη Σίνδο.

Όταν πριν από τρία χρόνια ο ΟΑΣΘ κατάργησε αυθαίρετα την περιφερειακή διαδρομή των λεωφορείων μέσα στην πόλη μας, το τότε Κοινοτικό Συμβούλιο με αλλεπάλληλες και επίμονες παραστάσεις στο Εποπτικό Συμβούλιο του ΟΑΣΘ ζήτησε να μην καταργηθεί η περιφερειακή διαδρομή των λεωφορείων, ο ΟΑΣΘ έμεινε αμετακίνητος στην απόφασή του.

Σ΄ ότι αφορά το τελευταίο διάστημα από τον Ιανουάριο μέχρι τον Σεπτέμβριο του 1991, η δημοτική αρχή επίμονα ενοχλούσε τη διοίκηση του ΟΑΣΘ και κατέθεσε συγκεκριμένη πρόταση στην οποία περιγράφονταν ποια έπρεπε να είναι η διαδρομή των λεωφορείων της γραμμής 51.

Τελικά το Εποπτικό Συμβούλιο του ΟΑΣΘ επεσκέφθηκε το δήμο και ενημερώθηκε σχετικά, δίνοντας την υπόσχεση ότι το θέμα θα συζητούνταν στο Εποπτικό Συμβούλιο στη συνεδρίαση του οποίου θα καλούνταν και η δημοτική μας αρχή για να αναπτύξει τις προτάσεις της.

Η συνεδρίαση του Εποπτικού Συμβουλίου του ΟΑΣΘ έγινε μεν, αλλά η δημοτική μας αρχή δεν κλήθηκε!

Σ΄ αυτή αποφασίστηκε η αλλαγή των δρομολογίων των λεωφορείων της γραμμής 52 τα οποία από τις 1 Δεκεμβρίου 1991 τερματίζουν στα ΤΕΙ και μόνο 2 λεωφορεία τερματίζουν πλέον μέσα στην πόλη μας, εκτελώντας δρομολόγιο κάθε 40 λεπτά. Δηλαδή η γραμμή Θεσ/νίκη-ΤΕΙ είναι η 52 και η Θεσ/νίκη-ΤΕΙ-Σίνδος η γραμμή 53. Όλα αυτά αποφασίστηκαν από τον ΟΑΣΘ όχι μόνο εν αγνοία του δήμου αλλά και αντίθετα με τη θέλησή του.

Τον Οκτώβριο του 1990 η διοίκηση των ΤΕΙ ζήτησε από τον νομάρχη να πυκνώσουν τα δρομολόγια των λεωφορείων της γραμμής 52 και τον Ιανουάριο του 1991 το Εποπτικό Συμβούλιο του ΟΑΣΘ αντί να πυκνώσει τα δρομολόγια αποφάσισε να χρησιμοποιήσει αρθρωτά λεωφορεία.

Τον Απρίλιο του 1991 τα ΤΕΙ ζήτησαν και πάλι πύκνωση των δρομολογίων και το Εποπτικό Συμβούλιο του ΟΑΣΘ αν και είχε πάρει σχετικές διευκρινήσεις από την τροχαία, ερμήνευσε την πρόταση των ΤΕΙ με τρόπο που συνέφερε στον ΟΑΣΘ θεώρησε δηλαδή ότι τα ΤΕΙ ζήτησαν να τερματίζουν τα λεωφορεία στα ΤΕΙ. Και η απόφαση αυτή του ΟΑΣΘ υπήρξε εντελώς αυθαίρετη και για να την δικαιολογήσουν δήλωσαν ότι τα αρθρωτά λεωφορεία δεν μπορούν να περάσουν από τη γέφυρα Μπέλεϋ για να τερματίζουν μέσα στη Σίνδο.

Ύστερα από αλλεπάλληλες διαμαρτυρίες μας έχει προγραμματιστεί νέα συνάντηση του δήμου μας με το Εποπτικό Συμβούλιο του ΟΑΣΘ. Η δική μας πρόταση είναι τα αρθρωτά λεωφορεία να διέρχονται από την οδό ΟΧΙ, να σταματούν στο χώρο του καταστήματος του κ. Σαρκόπουλου, να κάνουν το γύρο της πλατείας και να φεύγουν πάλι από την οδό ΟΧΙ. Αυτό θα εξασφαλίσει πληθώρα λεωφορείων και βέβαια να υπάρχει παράλληλα η γραμμή 53 και να δρομολογηθούν σ΄ αυτή περισσότερα λεωφορεία.

Αυτά για την αποκατάσταση της αλήθειας. Ο ΟΑΣΘ ενεργεί εν αγνοία των δημοτικών και Κοινοτικών Συμβουλίων της περιοχής. Αυτή είναι η τακτική του. Τελειώνοντας αναφέρω ότι για το θέμα αυτό ζητήσαμε τη συνδρομή και του νομάρχη, αλλά και της διοίκησης της Τοπικής Ένωσης Δήμων και Κοινοτήτων του νομού (ΤΕΔΚ).

Καφενείο της «Ιθάκης» στη Θεσ/νίκη

Μουσικό καφενείο – πολιτιστικό κέντρο της θεραπευτικής κοινότητας «Ιθάκη» θα λειτουργήσει σε χώρο που παραχώρησε η ΧΑΝΘ στο κτίριό της.

Στόχος του κέντρου είναι η δημιουργική αξιοποίηση του ελεύθερου χρόνου των νέων η παρακολουθούν το πρόγραμμα του ΚΕΘΕΑ. Θα λειτουργεί καθημερινά και δεν θα διαθέτει οινοπνευματώδη ποτά. Κατά τη διάρκεια της λειτουργίας του θα γίνονται δραστηριότητες όπως εκθέσεις, συζητήσεις προβολές, συναυλίες

Κάτι νέο, κάτι μοναδικό στο χώρο της μόδας
COCTAIL
Το κατάστημα που σας ντύνει με γούστο και φινέτσα
Μαίρη Γουρουνίδου ☎
Εθνικής Αντίστασης 21 799.896, Σίνδος

ΕΚΛΗΣΕΙΣ ΦΟΡΕΩΝ ΤΟΥ ΤΟΠΟΥ ΜΑΣ

Κοπή της πρωτοχρονιάτικης πίττας στο ΚΑΠΗ



Με τη συμμετοχή όλων των ηλικιωμένων της πόλης μας, του δημάρχου και του αντιδημάρχου Σίνδου κ.κ. Κώστ. Θεοφάνη και Παναγ. Στάμου, των δημοτικών συμβούλων κ.κ. Ιωάν. Πετρίδη, Αντ. Μπέκα, Κώστ. Κουσουρνά, Απόστ. Καλογιαννίδη, Παναγ. Αποστόλου και Δημ. Λαζαρίδη, των ιερέων κ.κ. Αυγουστίνου Κουτελιδάκη και Μιχ. Αγγελιδάκη εκπροσώπων τοπικών φορέων και αρκετών κατοίκων κόπηκε η πρωτοχρονιάτικη πίττα στο ΚΑΠΗ της πόλης μας.

Την πρωτοχρονιάτικη πίττα του ΚΑΠΗ ευλόγησε και έκοψε ο σεβασμιώτατος μητροπολίτης Νεαπόλεως Σινδιώτης ιεράρχης κ.κ. Διονύσιος παρουσία των μελών της Διαχειριστικής Επιτροπής του ΚΑΠΗ και του κ. Παναγ. Πατελίδη μέλους του διοικητικού συμβουλίου του ΚΑΠΗ.

Μετά το κόψιμο της πίτας η χορωδία του ΚΑΠΗ διασκέδασε τους καλεσμένους με διάφορα τραγούδια και η εκδήλωση έκλεισε με χορό με τους ήχους του ακορντεόν του Σωτηράκη.

Σημειώνεται τέλος ότι σ΄ όλα τα μέλη και στους καλεσμένους μοιράστηκαν κομμάτια της πίττας και στους τυχερούς που βρήκαν το νόμισμα δόθηκαν δώρα.

ΦΩΤΟΓΡΑΦΙΑ 1η: Ο σεβασμιώτατος μητροπολίτης κ.κ. Διονύσιος ευλογεί την πίττα του ΚΑΠΗ.

ΦΩΤΟΓΡΑΦΙΑ 2η: Ο αντιδήμαρχος κ. Παναγ. Στάμος που είναι και αντιπρόεδρος του διοικητικού συμβουλίου του ΚΑΠΗ απευθύνει χαιρετισμό.

ΦΩΤΟΓΡΑΦΙΑ 3η: Οι ιερείς της πόλης μας και ο Σινδιώτης ιεράρχης μητροπολίτης κ.κ. Διονύσιος παρακολουθούν τον χαιρετισμό του αντιδημάρχου κ. Παναγ. Στάμου.

ΑΠΟ ΤΟΝ ΔΗΜΑΡΧΟ, ΤΟ ΔΗΜΟΤΙΚΟ ΣΥΜΒΟΥΛΙΟ ΚΑΙ ΕΚΠΡΟΣΩΠΟΥΣ ΤΩΝ ΤΟΠΙΚΩΝ ΦΟΡΕΩΝ

Σε ειδική ευρύτατη σύσκεψη ενημερώθηκε ο κ. Λεων. Κύρκος για τα προβλήματα της Σίνδου

Την Τετάρτη 8 Ιανουαρίου επεσκέφθηκε την πόλη μας ο βουλευτής Θεσ/νίκης κ. Λεωνίδας Κύρκος ο οποίος συναντήθηκε στο δημαρχείο με τον δήμαρχο, τον αντιδήμαρχο, το δημοτικό συμβούλιο και εκπροσώπους διαφόρων φορέων της Σίνδου.

Σκοπός της επίσκεψης του κ. Λ. Κύρκου ήταν να ενημερωθεί για τα προβλήματα που απασχολούν την πόλη μας και την περιοχή.

Ακολούθησε σύσκεψη στο δημαρχείο στη διάρκεια της οποίας ο δήμαρχος, οι δημοτικοί σύμβουλοι και οι εκπρόσωποι των τοπικών μας φορέων εξέθεσαν με κάθε λεπτομέρεια τα προβλήματα που αντιμετωπίζει η πόλη μας και ιδιαίτερα το πρόβλημα της ρύπανσης της ατμόσφαιρας.

Ειδικότερα για το πρόβλημα του περιβάλλοντος αναπτύχθηκαν συνοπτικά στον κ. Λ. Κύρκο οι εστίες που προκαλούν τη ρύπανση και οι ενέργειες και οι μηχανισμοί με τους οποίους αντιμετωπίζονται, υπογραμμίζοντας ότι ο λαός της Σίνδου είναι αποφασισμένος να προχωρήσει σε δυναμικές κινητοποιήσεις αν δεν δοθούν λύσεις.

Ο κ. Λ. Κύρκος ενημερώθηκε επίσης για όλες τις δραστηριότητες του δήμου και των φορέων της πόλης μας, για τις πολιτιστικές εκδηλώσεις «Σίνδια» για το νέο σχέδιο πόλης και τις επεκτάσεις, για τα συγκοινωνιακά προβλήματα, την ανάγκη της κατασκευής της ενωτικής γέφυρας και της εισόδου στην εθνική οδό προς Κατερίνη, την ανάγκη κατασκευών του δρόμου σύνδεσης της ΒΙΠΕΘ με τον Γαλλικό, την ανάγκη να επιτραπεί η πρόσληψη ωρομισθίων υπαλλήλων για βασικές ανάγκες λειτουργίας του δήμου κλπ.

Ο κ. Λεων. Κύρκος ευχαρίστησε τον δήμαρχο, το δημοτικό συμβούλιο και τους εκπροσώπους των φορέων της Σίνδου για την ενημέρωση που του έκαναν και υποσχέθηκε ότι θα βοηθήσει με κάθε δυνατό τρόπο για την προώθηση και ικανοποίηση των αιτημάτων της πόλης μας.

Στις φωτογραφίες μας στιγμιότυπα από την επίσκεψη του κ. Λεων. Κύρκου στη Σίνδο και τη συνάντησή του με τους εκπροσώπους της.

ΔΕΞΙΑ: 1η φωτογραφία (επάνω): Ο κ. Λεων. Κύρκος ανάμεσα στους εκπροσώπους των αρχών και των φορέων της Σίνδου.

2η φωτογραφία: Σύσσωμο το δημοτικό συμβούλιο πήρε μέρος στη σύσκεψη στην οποία έγινε ενημέρωση του κ. Λεων. Κύρκου για τα προβλήματα της πόλης μας και της περιοχής. Στη φωτογραφία (από αριστερά προς τα δεξιά) οι δημοτικοί σύμβουλοι κ.κ. Απ. Καλογιαννίδης, Παναγ. Παραδέλης, Γεώργ. Αρβανιτίδης και Παναγ. Αποστόλου.

3η φωτογραφία: (Από αριστερά προς τα δεξιά) ο τ. αντιδήμαρχος κ. Ανέστ. Ζαγκότσης, ο αντιδήμαρχος κ. Παναγ. Στάμος, ο δημοτικός σύμβουλος κ. Κώστ. Κουσουρνάς και ο δημότης κ. Μιχ. Γριμπίζης και στο τέλος δύο από τους συνοδούς του κ. Λεων. Κύρκου.

4η φωτογραφία: (Από αριστερά προς τα δεξιά). Οι δημοτικοί σύμβουλοι κ.κ. Παναγ. Αποστόλου, Αντ. Μπέκας, Ιορδ. Δημητριάδης και Ιωάν. Τσιλιμίγκρας.

Στις δύο δίστηλες φωτογραφίες, δύο στιγμιότυπα ακόμα από την επίσκεψη του βουλευτή κ. Λεων. Κύρκου στη Σίνδο.

ΕΠΑΝΩ: Ο δήμαρχος κ. Κώστ. Θεοφάνης δώρησε στον κ. Λ. Κύρκο ένα αντίτυπο του γνωστού βιβλίου με τα αρχαιολογικά ευρήματα της Σίνδου και μια πλήρη σειρά των φύλλων της εφημερίδας μας που έχουν εκδοθεί ώς τώρα.

ΚΑΤΩ: Ο κ. Λεων. Κύρκος συνομιλεί με τον δήμαρχο κ. Κώστ. Θεοφάνη, τον δημοτικό σύμβουλο κ. Αντ. Μπέκα και τον συνεταιριστή κ. Αναστ. Παχαλούδη.











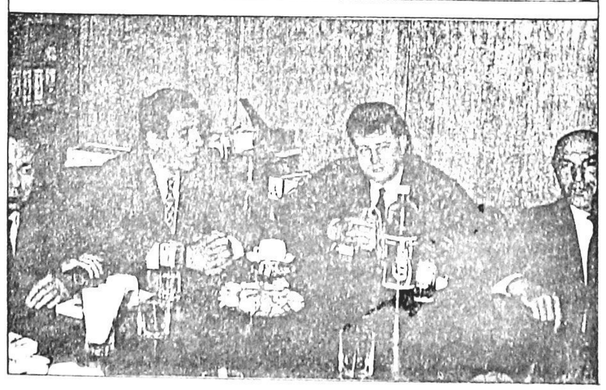

Συνδημότισσες, Συνδημότες

Η καθαριότητα των πάρκων και όλων των κοινόχρηστων χώρων της κωμόπολής μας είναι ευθύνη της Δημοτικής μας Αρχής. Η διατήρηση της καθαριότητας όμως στους χώρους αυτούς είναι ευθύνη όλων μας.

Προφυλάξτε τα παιχνίδια των παιδικών χαρών από τις άσκοπες φθορές, βοηθείστε να εμφανίζει όψη πολιτισμένης πόλης η Σίνδος μας.

ΔΗΜΟΣ ΣΙΝΔΟΥ

Όταν οι άνθρωποι είναι φίλοι μεταξύ τους, δεν υπάρχει ανάγκη δικαιοσύνης. Όταν όμως είναι δίκαιοι, τότε χρειάζονται τη φιλία.

Αριστοτέλης

Η φιλία είναι η μόνη εσωτερική δύναμη που μπορεί να κρατήσει τον κόσμο ενωμένο.

Ουίλσον

Η ΣΙΝΔΟΣ

ΜΗΝΙΑΙΑ ΕΦΗΜΕΡΙΔΑ • ΟΡΓΑΝΟ ΠΡΟΒΟΛΗΣ ΤΩΝ ΤΟΠΙΚΩΝ ΠΡΟΒΛΗΜΑΤΩΝ ΚΑΙ ΚΟΙΝΩΝΙΚΗΣ-ΠΟΛΙΤΙΣΤΙΚΗΣ-ΟΙΚΟΝΟΜΙΚΗΣ ΑΝΑΠΤΥΞΗΣ ΤΟΥ ΔΗΜΟΥ ΣΙΝΔΟΥ • Τ.Κ. 574 00 • FAX 796-143 • ΘΕΣΣΑΛΟΝΙΚΗΣ • ΓΡΑΦΕΙΑ: ΔΗΜΟΣ ΣΙΝΔΟΥ • ΔΙΕΥΘΥΝΕΤΑΙ ΑΠΟ ΕΠΙΤΡΟΠΗ • ΔΙΑΝΕΜΕΤΑΙ ΔΩΡΕΑΝ •

Σωστός και χρήσιμος πολίτης είναι ο ενημερωμένος

ΑΡΙΘ. ΦΥΛΛΟΥ 48

ΦΕΒΡΟΥΑΡΙΟΣ 1992

Σπάνια πολύτιμα ευρήματα της αρχαίας Σίνδου (βρίσκονται στο Αρχ. Μουσείο Θεσσαλονίκης)

Συμβολή του δήμου Σίνδου και της εφημερίδας μας στην ενημέρωση του λαού για τα εθνικά μας θέματα.

Ιστορική ανάλυση του ΘΟΔΩΡΟΥ ΓΚΛΑΒΕΡΗ

ΕΠΙΚΑΙΡΑ ΕΘΝΙΚΑ ΜΑΣ ΘΕΜΑΤΑ

Το «Μακεδονικό ζήτημα»

Η διαχρονική εξέλιξή του και η σύγχρονη φάση του

ΕΙΣΑΓΩΓΗ

Από την αρχαιότητα ονομαζόταν «Μακεδονία» ο **γεωγραφικός** χώρος που ορίζεται στα ανατολικά από την οροσειρά της Πίνδου, στα δυτικά από τον ποταμό Νέστο, στα βόρεια από τη λίμνη Αχρίδα και τα βουνά Μπαμπούνα και Ροδόπη και στα νότια από τα βουνά Καμβούνια, Πιέρια και Όλυμπο. Η περιοχή αυτή πήρε την ονομασία της από τους **Μακεδόνες**, οι οποίοι εγκαταστάθηκαν σ' αυτήν πριν από τρεις περίπου χιλιετίες.

Όμως ανθρώπινη ζωή στη Μακεδονία υπήρχε και κατά την **παλαιολιθική** περίοδο, ακόμη και πριν από πενήντα χιλιάδες χρόνια. Αυτό το συμπέρασμα προέκυψε από τον προσδιορισμό της ηλικίας του γυναικείου σκελετού που ανακαλύφθηκε στο σπήλαιο των Πετραλώνων, στη Χαλκιδική. Πριν από την εμφάνιση των Μακεδόνων, κατοικούσαν στη Μακεδονία διάφορες **Θρακικές** φυλές που ονομάζονταν Μύγδονες, Φρύγες, Παίονες, Ήδωνες, Πιέρες, Βισάλτες κ.ά. Μάλιστα εξ αιτίας αυτού του γεγονότος, ένα μεγάλο μέρος της κεντρικής Μακεδονίας ονομαζόταν την εποχή εκείνη «Θράκη».

Όπως είναι γνωστό οι Έλληνες ανήκουν σε τέσσερις μεγάλες φυλές που είναι οι Αχαιοί, οι Δωριείς, οι Ίωνες και οι Αιολείς. Οι **Δωριείς** αρχικά κατοικούσαν στην Πίνδο και από εκεί μετακινήθηκαν προς την κεντρική Ελλάδα, την Πελοπόννησο και τα νησιά. Ορισμένοι όμως απ' αυτούς δεν ακολούθησαν τον κύριο όγκο των ομοφύλων τους, αλλά μετακινήθηκαν προς τα υψίπεδα της δυτικής Μακεδονίας, όπου και εγκαταστάθηκαν, αφού προηγουμένα έδιωξαν τους κατοίκους της περιοχής, που ήταν Ιλλυριοί. Οι υψηλόκορμοι και ρωμαλέοι αυτοί Δωριείς ονομάσθηκαν Μακεδόνες, λέξη που προέρχεται από την ρίζα «Μακεδ-», η οποία στα αρχαία ελληνικά σημαίνει «μέγεθος» και «μάκρος».

Στη ορεπέδια της δυτικής Μακεδονίας οι σκληροτράχηλοι Μακεδόνες ζούσαν χωρισμένοι σε μικρά βασίλεια και είχαν ως κύρια ασχολία τους την κτηνοτροφία. Αφού έζησαν εκεί αρκετά χρόνια, οπότε και ενώθηκαν σε ενναίο βασίλειο, στη συνέχεια ακολούθησαν τον ποταμό Αλιάκμονα και έφθασαν στους θορεισανατολικούς πρόποδες των Πιερίων και στην γύρω πεδινή περιοχή. Από εκεί, περί το 700 π.Χ., οι Μακεδόνες πέρασαν τον Αλιάκμονα και εγκαταστάθηκαν στους ανατολικούς πρόποδες του Βερμίου, όπου έκτισαν την πρωτεύουσά τους, τις **Αιγές**, στη θέση του σημερινού χωριού Βεργίνα.

Το 479 π.Χ., μετά την ήττα των Περσών στις Πλαταιές, οι Μακεδόνες πέρασαν τον κάτω ρου του Αξιού και εγκαταστάθηκαν στην Μυγδονία, περιοχή που άρχιζε από τον Αξιό και έφθανε μέχρι την λίμνη Βόλβη. Περί το 400 π.Χ. ο βασιλιάς Αρχέλαος μετέφερε την πρωτεύουσα του Μακεδονικού βασιλείου στην τότε παραθαλάσσια Πέλλα, όπου έκτισε περίφημα ανάκτορα. Τα όρια της αρχαίας Μακεδονίας διαμόρφωσε με τις κατακτήσεις του ο βασιλιάς **Φίλιππος**, ο οποίος ανατολικά έφθασε μέχρι τον ποταμό Νέστο, ενώ στα βόρεια απώθησε διάφορα βαρβαρικά φύλα, κυριώτερα των οποίων ήταν οι **Δάρδανοι**, που είχαν πρωτεύουσά τους την πόλη **Σκούπους**, που είναι τα σημερινά Σκόπια. Πάντως τα βόρεια γεωγραφικά όρια της αρχαίας Μακεδονίας αν και είναι κάπως ασαφή, εν τούτοις ποτέ αυτά δεν ξεπέρασαν την γραμμή Αχρίδα, Μοναστήρι, Στρώμνιτσα, Νευροκόπι.

Το 168 π.Χ. οι Μακεδόνες ητήθηκαν στην μάχη της **Πύδνας** από τους Ρωμαίους και η Μακεδονία έγινε έκτοτε Ρωμαϊκή επαρχία, ενώ κατά τον Μεσαίωνα αποτέλεσε επαρχία του Βυζαντίου με πρωτεύουσα την Θεσσαλονίκη, η οποία υπήρξε ανέκαθεν η δεύτερη σε μέγεθος και σπουδαιότητα πόλη της Βυζαντινής αυτοκρατορίας. Καθ' όλο τον Μεσαίωνα οι κάτοικοι της Μακεδονίας υπέφεραν από τις επιδρομές και λεηλασίες διαφόρων βαρβαρικών φύλων, όπως ήταν οι Γότθοι, οι Ούννοι κ.ά. Στα τέλη του 6ου μ.Χ. αιώνα κατέθνκαν από την περιοχή του Κιέβου και εγκαταστάθηκαν στα βόρεια της Μακεδονίας οι **Σλάβοι**, οι οποίοι πραγματοποίησαν διάφορες επιδρομές και λεηλασίες στην περιοχή. Στις αρχές του 9ου αιώνα εμφανίσθηκε ένα συγγενικό των Τούρκων και των Φιλανδών βαρβαρικό φύλο οι **Βούλγαροι**, οι οποίοι **εκολαβίσθηκαν** από τους ομότεφους τους Σλάβους. Οι Βούλγαροι πραγματοποίησαν για δύο αιώνες, πολλές επιδρομές και λεηλασίες στη Μακεδονία, μέχρις ότου συνετρίβησαν από τον Βυζαντινό αυτοκράτορα Βασίλειο, ο οποίος επονομάσθηκε «Βουλγαροκτόνος». Στα μέσα του 14ου αιώνα οι Σέρβοι με επικεφαλής τον περίφημο ηγεμόνα τους Στέφανο Δουσάν, κατέλαβαν μεγάλο μέρος της Μακεδονίας και εγκατεστάθησαν την πρωτεύουσά τους στις Σέρρες. Μετά τον θάνατο του Δουσάν οι Βυζαντινοί εξεδίωξαν τους Σέρβους από την Μακεδονία, στην οποία όμως είχαν ήδη εμφανισθεί οι Τούρκοι, οι οποίοι στις 29 Μαρτίου του **1430** κατέλαβαν την Θεσσαλονίκη.

Η ΕΜΦΑΝΙΣΗ ΤΟΥ «ΜΑΚΕΔΟΝΙΚΟΥ ΖΗΤΗΜΑΤΟΣ»

Η Μακεδονία υπήρξε από τα πανάρχαια χρόνια ένας γεωγραφικός χώρος ιδιαίτερης στρατηγικής σημασίας, αφού αποτελούσε το «σταυροδρόμι» μεταξύ Ανατολής και Δύσης και την κύρια διέξοδο των Βαλκανίων στο Αιγαίο πέλαγος. Αυτή η νευραλγική γεωπολιτική θέση της, την έθεσε στο στόχαστρο διαφόρων λαών, οι οποίοι επιθουλεύονταν ανέκαθεν την εδαφική της ακεραιότητα.

Από τις αρχές του προηγούμενου αιώνα, αναζωπυρώθηκε το «Ανατολικό Ζήτημα», δηλαδή το έμπρακτο ενδιαφέρον των μεγάλων δυνάμεων να εκμεταλευθούν την σταδιακή αποσύνθεση της Οθωμανικής αυτοκρατορίας, με την κατάληψη των εδαφών που αυτή θα εγκατέλειπε. Τμήμα αυτού του ζητήματος αποτελεί το «Μακεδονικό Ζήτημα», που δημιουργήθηκε κυρίως από την Ρωσική εξωτερική πολιτική, η οποία είχε σταθερό στόχο την διέξοδο της Ρωσίας στη Μεσόγειο θάλασσα, διά μέσου των τουρκοκρατούμενων εδαφών της Βαλκανικής χερσονήσου. Όπως είναι γνωστό, η Ρωσία είχε αναγορευθεί κατά την μακραίωνη περίοδο της Τουρκοκρατίας σε «προστάτρια» δύναμη των υπόδουλων ορθοδόξων χριστιανών, με γνώμονα θέβαια πάντα την εξυπηρέτηση των δικών της συμφερόντων. Μετά την ελληνική επανάσταση του 1821 και την εμφανή επιρροή της Ελλάδας από την Αγγλία, η Ρωσία προσανατολίσθηκε στη δημιουργία ενός ισχυρού Βουλγαρικού κράτους, με κύριο στόχο την εξασφάλιση της διέλευσης της στη Μεσόγειο θάλασσα. Έτσι άρχισε να προωθεί σταδιακά τα συμφέροντα μόνο των Σλάβων χριστιανών και ιδιαίτερα των Βουλγάρων. Στις αρχές της δεκαετίας του 1860, η ιδέα του **πανσλαβισμού**, την οποία προωθούσε η Ρωσική διπλωματία, έκανε δυναμικά την εμφάνισή της στη Μακεδονία και πυροδότησε τον Βουλγαρικό εθνικισμό. Αρχικά η προβολή της Βουλγάρικης εθνικής ταυτότητας γινόταν με αιτήματα καθαρά εκκλησιαστικής φύσης, που είχαν ως αποκορύφωμά τους την απαίτηση για ίδρυση «αυτοκέφαλης» Βουλγαρικής εκκλησίας. Με τον καιρό όμως οι Βούλγαροι εγκατέλειψαν τα προσχήματα και με την βοήθεια Ρώσων διανοούμενων, κληρικών και διπλωματικών υπαλλήλων, έδωσαν στα αιτήματά τους σαφή εθνική χροιά.

Η εξακρίβωση της εθνικής ταυτότητας των χριστιανών της Μακεδονίας, που αποτελούσαν τα δύο τρίτα του συνολικού πληθυσμού της, ήταν ιδιαίτερα δυσεπίλυτο πρόβλημα, αφού η **θρησκεία** αποτελούσε το κυριο γνώρισμα της διαφοροποίησης των πληθυσμών της Μακεδονικής κοινωνίας. Επειδή όμως το Οικουμενικό Πατριαρχείο και οι κατά τόπους Αρχιερείς, χρησιμοποιούσαν την **ελληνική γλώσσα** και είχαν **ελληνική παιδεία**, επικρατούσε η εσφαλμένη εντύπωση ότι όλοι οι ορθόδοξοι χριστιανοί κάτοικοι της Μακεδονίας είχαν ελληνική συνείδηση.

Στο γεωγραφικό χώρο της Μακεδονίας υπήρχαν την εποχή εκείνη τρεις **γλωσσικές** ζώνες του χριστιανικού πληθυσμού της, δηλαδή: 1) η **Βόρεια** ζώνη που περιελάμβανε τις περιοχές θόρεια της Αχρίδας, του Κρούσοβου, του Μοναστηρίου, της Στρωμνίτσας, του Μελένικου και του Νευροκοπίου, στις οποίες κυριαρχούσε το **σλαθόφωνο** στοιχείο, 2) η **Νότια** ζώνη, που περιελάμβανε τις περιοχές από τα όρια της Θεσσαλίας, μέχρι τη γραμμή της Πίνδου – Καστοριάς και συνέχιζε θόρεια από τις πόλεις Θέροια, Θεσσαλονίκη, Σέρρες και Δράμα και στην οποία κυριαρχούσε το **ελληνόφωνο** στοιχείο και 3) η **Μέση** ζώνη, που ευρίσκετο ενδιάμεσα των δύο άλλων γλωσσικών ζωνών και στην οποία επικρατούσε **γλωσσική πολυμορφία**. Πράγματι τον χριστιανικό πληθυσμό της Μέσης ζώνης συνέθεταν ελληνόφωνοι, σλαθόφωνοι, βουλγαρόφωνοι, βλαχόφωνοι και αλβανόφωνοι. Απ' αυτούς οι σλαθόφωνοι μιλούσαν ένα τοπικό «μεζόγλωσσο» ιδίωμα, που είχε μεν ως κορμό την βουλγαρική γλώσσα, περιελάμβανε όμως και πλήθος κυρίως σερβικών, αλλά και ελληνικών, τουρκικών, βλαχικών και αρβανίτικων λέξεων. Ουσιαστικά λοιπόν η τοπική αυτή διάλεκτος αποτελούσε ένα χάραμα διαφόρων γλωσσών, με κύριο κορμό την παλαιοσλαβική διάλεκτο στην οποία μετά φράσαν τον 4ο μ.Χ. αιώνα

Συνέχεια στην σελίδα 8

ΑΠΟ ΤΟ ΨΗΦΙΣΜΑ ΤΩΝ ΔΗΜΑΡΧΩΝ ΤΗΣ ΜΑΚΕΔΟΝΙΑΣ ΠΟΥ ΣΥΝΗΛΘΑΝ ΣΤΙΣ 2 ΦΕΒΡΟΥΑΡΙΟΥ ΣΤΗ ΒΕΡΟΙΑ

Η ανιστόρητη κατασκευή «Μακεδονικής Εθνότητας» από μέρους των Σκοπιανών, αποτελεί διαρκή παράγοντα αναταραχής και αποσταθεροποίησης στα Βαλκάνια όπου η Ελλάδα είναι η μόνη σταθερή δύναμη.

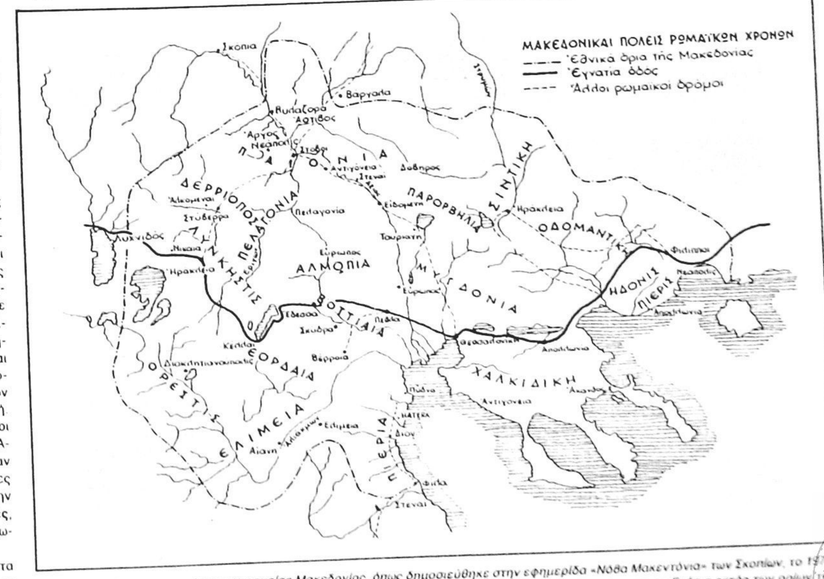

Ελληνική μετάφραση του χάρτη της αρχαίας Μακεδονίας, όπως δημοσιεύθηκε στην εφημερίδα «Νόβα Μακεντόνια» των Σκοπίων, το 1978. Ο όρος «εθνικά όρια της Μακεδονίας» είναι ύποπτος και ιστορικά απαράδεκτος. Στο χάρτη διακρίνονται τα Σκόπια εκτός των ορίων της Μακεδονίας. Άλλωστε η πόλη αυτή, που στην αρχαιότητα ονομάζετο Σκούπους, ήταν πρωτεύουσα των Δαρδάνων, οι οποίοι ήταν εχθροί των αρχαίων Μακεδόνων. (Από το περιοδικό «ΜΑΚΕΔΟΝΙΚΗ ΖΩΗ», Αύγουστος 1976).

Συνέχεια από σελ. 7

την Αγία Γραφή οι Θεσσαλονικείς αδελφοί Κύριλλος και Μεθόδιος. Η διάλεκτος αυτή, που έμοιαζε πολύ με την βουλγαρική γλώσσα δέχθηκε την εποχή των κατακτήσεων του Στέφανου Δουσάν, την έντονη επίδραση της σέρβικης γλώσσας, ενώ εμπλουτίσθηκε και με πολλές ελληνικές λέξεις. Αυτό οφείλεται στις μακροχρόνιες επιμιξίες Ελλήνων και Σλάβων, που άρχισαν τα τέλη του 6ου μ.Χ. αιώνα και συνεχίσθηκαν καθ' όλη την διάρκεια της Τουρκοκρατίας. Ήδη από την Βυζαντινή ακόμη εποχή οι μεγάλοι γαιοκτήμονες, στη θέρεια κυρίως Μακεδονία, εγκαθιστούσαν στα κτήματά τους Σλάβους δούλους και αγρότες, κάτι που συνεχίσθηκε και κατά την τουρκοκρατία. Τότε συμπαγείς σλαβικές μάζες, κυρίως κτίστες, θεριστές και εργάτες, συνέρρεαν στη Μακεδονία για να δουλέψουν με φτηνό μεροκάματο στα τούρκικα, εβραϊκα και ελληνικά τσιφλίκια. Το γεγονός αυτό εξανάγκασε πολλούς Έλληνες, ιδιαίτερα στις ορεινές και απομονωμένες περιοχές της μακεδονικής υπαίθρου, προκειμένου να συνεννοηθούν με τους Σλάβους, οι οποίοι αδυνατούσαν να μιλήσουν την δύσκολη ελληνική γλώσσα, να επικοινωνούν με αυτούς στα σλάβικα. Έτσι πολλοί ελληνικοί πληθυσμοί της υπαίθρου σταδιακά έξεχασαν την μητρική τους γλώσσα και μιλούσαν μόνο σλάβικα. Παρ' όλα αυτά οι Έλληνες αυτοί διατήρησαν ένα μικρό μέρος από το λεξιλογικό θησαυρό της εθνικής τους γλώσσας και έτσι ενωματώθηκαν στο Βουλγαροσέρβικο γλωσσικό ιδίωμα και αρκετές ελληνικές λέξεις, που εκφράζουν κυρίως στοιχειώδεις έννοιες της καθημερινής ζωής. Με την πάροδο των ετών προστέθηκαν στο γλωσσικό αυτό ιδίωμα και αρκετές θλιβίκες, τούρκικες και αρβανίτικες λέξεις.

ΕΠΙΚΑΙΡΑ ΕΘΝΙΚΑ ΜΑΣ ΘΕΜΑΤΑ

Το «Μακεδονικό ζήτημα»

Η διαχρονική εξέλιξή του και η σύγχρονη φάση του

Στη θέρεια περιοχή της Μακεδονίας η γλωσσική επίδραση των κατοίκων της επέφερε και την εθνολογική τους αλλοίωση και οι πληθυσμοί της απέκτησαν βουλγαρική εθνική συνείδηση. Αντίθετα τμήματα των χριστιανικών πληθυσμών της μεσαίας και της νότιας γεωγραφική ζώνης, δέχθηκαν μόνο γλωσσική επίδραση, ενώ η εθνική τους συνείδηση παρέμενε ελληνική. Αυτή η σημαντικότατη διαφοροποίηση, μεταξύ **εθνικής και γλωσσικής επίδρασης**, αποτελεί και την ουσία του «Μακεδονικού Ζητήματος», απόρροια του οποίου υπήρξε ο Μακεδονικός αγώνας.

Ο ΜΑΚΕΔΟΝΙΚΟΣ ΑΓΩΝΑΣ

Ο Μακεδονικός αγώνας διήρκεσε περίπου σαράντα χρόνια (1870-1908) και διαιρείται στις εξής τρεις φάσεις: 1) Η περίοδος από το 1870 έως το 1897, που περιλαμβάνει την προπαγανδιστική δράση του Βουλγάρικου κομιτάτου. 2) Η περίοδος από το 1897 έως το 1904, που καλύπτει την ένοπλη τρομοκρατική δράση του ίδιου κομιτάτου, χωρίς συστηματική αντίδραση των Ελλήνων και 3) Η περίοδος από το 1904 έως το 1908, κατά την οποία εκδηλώθηκε η ένοπλη απάντηση του Ελληνισμού στις Βουλγαρικές θηριωδείες. Η τελευταία αυτή περίοδος αποτελεί και την κυριότερη φάση του Μακεδονικού αγώνα.

Τον Φεβρουάριο του 1870, με την υποκίνηση της Ρωσίας, διαπράχθηκε στην Κωνσταντινούπολη ένα **θρησκευτικό πραξικόπημα** μεγάλη πολιτικής και εθνικής σημασίας. Με σουλτανικό φιρμάνι, ιδρύθηκε ανεξάρτητη Βουλγαρική εκκλησία, διοικούμενη από Βούλγαρο Έξαρχο και έτσι για πρώτη φορά αναγνωρίσθηκε επίσημα, έστω και εκκλησιαστικά, η ύπαρξη Βουλγαρικής εθνότητας. Με το ίδιο φιρμάνι, εκτός από τις Μητροπόλεις της θέρειας Μακεδονίας οι οποίες παραχωρούντο στη νεοσύστατη Βουλγαρική εκκλησία, εδίδετο σ' αυτήν η δυνατότητα της προσθήκης και νέων Μητροπόλεων, εφ' όσον το ζητούσαν τα δύο τρίτα των ορθοδόξων κατοίκων της κάθε Μητρόπολης. Όπως ήταν επόμενο, η διάταξη αυτή πυροδότησε την έκρηξη των εθνικών ανταγωνισμών στη Μακεδονία, αφού οι Βούλγαροι επιδόθηκαν σ' ένα ανηλεές κυνηγητό των χριστιανών που ανήκαν στις Μητροπόλεις του Οικουμενικού Πατριαρχείου, προκειμένου αυτοί να δηλώσουν πίστη στην Βουλγαρική Εξαρχία. Έτσι άρχισε στη Μακεδονία ο σκληρός αγώνας μεταξύ Ελλήνων και Βουλγάρων, οι οποίοι καλύπονταν κάτω από τον θρησκευτικό μανδύα των **Πατριαρχικών** και **Εξαρχικών**, με απώτερο στόχο την μελλοντική προσάρτηση της Μακεδονίας.

Το 1878 η Τουρκία ηττήθηκε στρατιωτικά από την Ρωσία και αναγκάσθηκε να συνάψει την **συνθήκη του Αγίου Στεφάνου**, με την οποία αναγνωρίζετο η ανεξαρτησία της Σερβίας, του Μαυροβουνίου και της Ρουμανίας, ενώ παράλληλα ιδρύετο η αυτόνομη ηγεμονία της Βουλγαρίας. Τα σύνορα της ηγεμονίας αυτής άρχιζαν από την Εύξεινο Πόντο και περιελάμβαναν ολόκληρη σχεδόν την Μακεδονία, πλην της Χαλκιδικής και της Θεσσαλονίκης και έφθαναν μέχρι την κορυφογραμμή της Πίνδου. Η **καταστροφική** αυτή για τον ελληνισμό συνθήκη, εξοπλισε τους Έλληνες της Μακεδονίας, ενώ παράλληλα ανησύχησε και τις άλλες Μεγάλες Δυνάμεις της εποχής, οι οποίες έβλεπαν να λύεται το «Ανατολικό Ζήτημα» υπέρ της Ρωσίας. Τελικά μετά από διαβουλεύσεις, πραγματοποιήθηκε τον ίδιο χρόνο το συνέδριο του Βερολίνου, όπου επικυρώθηκε η αναγνώριση της Βουλγαρίας, ως ηγεμονίας φόρου υποτελούς στην Τουρκία, αλλά περιορίσθηκαν πάρα πολύ τα αρχικά σύνορά της, που προέβλεπε η συνθήκη του Αγίου Στεφάνου. Παράλληλα το ίδιο συνέδριο ανακήρυξε την περιοχή της Βόρειας Θράκης, νότια από τον Αίμο και ως τη Ροδόπη, σε αυτοδιοικούμενη επαρχία που ονομάσθηκε **Ανατολική Ρωμυλία**, ενώ ολόκληρη η Μακεδονία παρέμεινε στη Τουρκία. Οι αποφάσεις του συνεδρίου του Βερολίνου, απογοήτευσαν τους Βουλγάρους, που είδαν πλέον να χάνεται το όραμα της «Μεγάλης Βουλγαρίας».

Μετά από αυτές τις σημαντικές εξελίξεις, η ελληνική πολιτική προσανατολίσθηκε στην εγκατάλειψη από την Ελλάδα της Βόρειας γλωσσικής ζώνης, ως αποκλειστικά σλαβικής και στη διατήρηση, με κάθε θυσία, της ελληνικής επιρροής στη Μεσαία Ζώνη, ώς τις θόρειες προεκτάσεις της (Αχρίδα, Κρούσοβο, Μοναστήρι, Στρώμνιτσα, Μελένικο, Νευροκόπι). Έτσι οι σλαβόφωνοι πληθυσμοί της Μεσαίας γλωσσικής ζώνης, οι οποίοι δεν προσχώρησαν στη Βουλγαρική Εξαρχία και παρέμειναν πιστοί στο Οικουμενικό Πατριαρχείο, θεωρήθηκε ότι είχαν επιλέξει έμπρακτα τον Ελληνισμό και για το λόγο αυτό αποφασίσθηκε να βοηθηθούν για ν' αντιμετωπίσουν με επιτυχία τις προπαρασκευαστικές πιέσεις των Βουλγάρων για προσηλυτισμό τους. Η Ελληνική αυτή θέση αποδείχθηκε τελικά **σωτήρια** για τη Μακεδονία, διότι χωρίς τους **σλαβόφωνους ελληνικούς** αγροτικούς πληθυσμούς, κυρίως της Μεσαίας γεωγραφικής ζώνης, δεν θα είχε αναπτυχθεί το αντάρτικο κίνημα στη Μακεδονία. Αυτοί οι σλαβόφωνοι Έλληνες, οι επονομαζόμενοι από τους Βούλγαρους **«Γραικομάνοι»**, δηλαδή φανατικοί Γραικοί – Έλληνες, δημιούργησαν τους πρώτους ένοπλους ελληνικούς αντιστασιακούς πυρήνες στα τέλη του προηγούμενου αιώνα και προετοίμασαν το έδαφος για την ευνοική εξέλιξη της ένοπλης φάσης του Μακεδονικού αγώνα.



Ο Σινδιώτης Μακεδονομάχος Αστέριος Μερτζάνης. Υπήρξε πρωτοπαλλήκαρο του καπετάν Νικηφόρου και έλαβε μέρος σε πολλές μάχες στον «Βάλτο» των Γιαννιτσών.

Οι Βούλγαροι όχι μόνο δεν παραιτήθηκαν από τον αρχικό στόχο τους για προσάρτηση της Μακεδονίας, αλλά ενέτειναν τις προσπάθειές τους, που εντάχθηκαν στο πλαίσιο μιας νέας τακτικής, που συνοψιζόταν στο αποπροσανατολιστικό σύνθημα «Η Μακεδονία στους Μακεδόνες» και διακήρυσσαν ότι **όλες οι εθνότητες** που ζούσαν στη Μακεδονία έπρεπε να αγωνισθούν για την αποτίναξη του τουρκικού ζυγού και την δημιουργία μιας **αυτόνομης** Μακεδονίας, που θέβαια θα ήταν εύκολη λεία γι' αυτούς. Η κοινωνική διάσταση των συνθημάτων των Βουλγάρων για αποτίναξη του τουρκικού ζυγού και αυτονόμηση της Μακεδονίας, θρήκαν πρόσφορο έδαφος στους κατοίκους της, οι οποίοι ζούσαν κάτω από πρωτόγονες συνθήκες. Το 1895 το Βουλγαρικό κομιτάτο έστειλε στη Μακεδονία τα πρώτα ένοπλα σώματα που εμαζέμνοι από τους Βούλγαρους «**Γραικομάνοι**», δηλαδή φανατικοί Γραικοί – Έλληνες, δημιούργησαν τους πρώτους ένοπλους ελληνικούς αντιστασιακούς πυρήνες στα τέλη του προηγούμενου αιώνα και προετοίμασαν το έδαφος για την ευνοική εξέλιξη της ένοπλης φάσης του Μακεδονικού αγώνα.

Συνέχεια από σελ. 9

τμήμα της νότιας Σερβίας αποτελούσε μέρος της αρχαίας Μακεδονίας. Έτσι με την ενέργειά του αυτή ο Τίτο αφ' ενός μεν ακρωτηρίασε την Σερβία που ήταν το ισχυρότερο κράτος της Γιουγκοσλαβίας, αφ' ετέρου δεν επεχείρησε ν' αλλοιώσει την εθνική συνείδηση και καταγωγή των Βουλγάρων και των Αλβανών κατοίκων της περιοχής. Η επίσημη αναθεώρηση του νέου «έθνους» έγινε τον Απρίλιο του 1945, οπότε ιδρύθηκε η «Λαϊκή Δημοκρατία της Μακεδονίας», με πρωτεύουσα την πόλη Σκόπια, πόλη που ανέκαθεν ευρίσκετο εκτός των γεωγραφικών ορίων της αρχαίας Μακεδονίας.

Μετά την ίδρυση του ομόσπονδου αυτού κρατιδίου, άρχισε μία συστηματική προσπάθεια «μακεδονοποίησης» των κατοίκων της περιοχής, οι οποίοι αρχικά προέλαβαν σθεναρή αντίσταση, που μετά την ρήξη Στάλιν – Τίτο το 1948, είχε την φανερή υποστήριξη της Βουλγαρίας. Παρόλα αυτά η Γιουγκοσλαβία εφάρμοσε ποικίλλα μέτρα που περιελάμβαναν ευρύτατη προπαγάνδα, μαζικές συλλήψεις φανατικών Βουλγάρων, μεταφορά στα βόρεια των στρατιωτικών μονάδων που αποτελούνταν από «Μακεδόνες» και αντικατάστασή τους από άλλες μονάδες αποτελουμένες από Σέρβους, Κροάτες κ.ά. Παράλληλα ξεκίνησε μια συστηματική προσπάθεια για την δημιουργία εκείνων των στοιχείων που αποτελούν τα ιδιαίτερα χαρακτηριστικά ενός ξεχωριστού έθνους. Ιδιαίτερη φροντίδα δόθηκε στην κατασκευή της λεγόμενης «μακεδονικής» γλώσσας, ως βάση της οποίας χρησιμοποιήθηκε το σλαβόφωνο γλωσσικό ιδίωμα της περιοχής. Σκοπιανοί γλωσσολόγοι αφαίρεσαν τα πολυπληθή βουλγαρικά στοιχεία του μιξέγλωσσου αυτού ιδιώματος και τα αντικατέστησαν με σερβοκροάτικες λέξεις. Παράλληλα δόθηκε ιδιαίτερη σημασία στην απόδειξη της ύπαρξης και στην κατασκευή της ιστορίας του «Μακεδονικού έθνους». Σύμφωνα με τη θεωρία των Σκοπιανών ιστορικών οι αρχαίοι Μακεδόνες δεν ήταν Έλληνες, αλλά ένα **Ιλλυρικό** φύλο, με το οποίο ενώθηκαν οι Σλάβοι, που έφθασαν στη Μακεδονία στα τέλη του 6ου μ.Χ. αιώνα και σχημάτισαν μαζί τους το «Σλαβομακεδονικό έθνος», το οποίο αρχικά υποδουλώθηκε στους Βουλγάρους και μετά στους Τούρκους και έχασε την εθνική του μνήμη, την οποία επανάκτησε στα τέλη του προηγούμενου αιώνα, οπότε και διεκδίκησε δυναμικά την ανεξαρτησία του. Έτσι οι Σκοπιανοί οικειοποιήθηκαν όχι μόνο τα σύμβολα των αρχαίων Μακεδόνων, αλλά και τους αγώνες των Βουλγάρων κομιτατζήδων για προσάρτηση της Μακεδονίας στη Βουλγαρία. Μάλιστα οι Σκοπιανοί θεωρούν την εξέγερση του «Ίλιντεν», που οργανώθηκε και εκτελέσθηκε το καλοκαίρι του 1903 από τους Βούλγαρους κομιτατζήδες, ως σταθμό στην ιστορία του... «Μακεδονικού έθνους». Η προσπάθεια των Σκοπιανών ηγετών για την κατασκευή «Μακεδονικής εθνικής συνείδησης» στους κατοίκους της «Λαϊκής Δημοκρατίας της Μακεδονίας» έφθασε στο αποκορύφωμά της με την καλλιέργεια σωβινιστικού κλίματος. Δημιουργήθηκε έτσι στο ομόσπονδο αυτό κρατίδιο πνεύμα έντονου «μεγαλοϊδεατισμού» και, πλήρους «αποκατάστασης» του νεοφανούς αυτού «έθνους» στα όρια της αρχαίας Μακεδονίας, η οποία «διαμελίσθηκε» και «υποδουλώθηκε» την περίοδο των Βαλκανικών πολέμων, από τους Σέρβους, του Βούλγαρους και τους Έλληνες. Τελικά, σύμφωνα με τους Σκοπιανούς, «απελευθερώθηκε» το 1945, μόνο το Γιουγκοσλαβικό τμήμα της Μακεδονίας και κατά συνέπεια στόχος τους είναι η «απελευθέρωση» και των υπολοίπων δύο τμημάτων, δηλαδή του Ελληνικού που επομάζεται απ' αυτούς «Μακεδονία του Αιγαίου» και του Βουλγαρικού τμήματος, που επονομάζεται «Μακεδονία του Πιρίν». Έτσι οι Σκοπιανοί έφθασαν να μιλούν για τους... αλύτρωτους «Μακεδόνες» αδελφούς τους που συνθέτουν την «Σλαβομακεδονική μειονότητα» στην Ελλάδα και υποφέρουν από την «καταπάτηση» των ανθρωπίνων δικαιωμάτων τους.

Όπως προκύπτει εμφανέστατα από τα προεκτεθέντα, ολόκληρο το «εθνικό» οικοδόμημα των Σκοπιανών στηρίζεται σε μια ωμή όσο και εξωφρενική διαστρέβλωση μιας αδιαμφισβήτητης και αυταπόδεικτης ιστορικής αλήθειας, δηλαδή στον ισχυρισμό ότι οι αρχαίοι Μακεδόνες δεν ήταν Έλληνες. Με την θρασύτατη αυτή παραχάραξη της ιστορίας, οι Σκοπιανοί δικαιολόγησαν την εμφάνιση των Σλάβων στην Μακεδονία, **δεκατρείς αιώνες** μετά την εγκατάσταση των αρχαίων Μακεδόνων και κατασκεύσαν την θεωρία τους περί «Σλαβομακεδονικού έθνους». Ισχυριζόμενοι όμως οι Σκοπιανοί ότι αποτελούν την σύγχρονη εξέλιξη του αρχαίου Μακεδονικού κράτους, έδωσαν στον **γεωγραφικό** και **ιστορικό** όρο «Μακεδονία», εθνικοπολιτική διάσταση, κάτι που αποτελεί απαράδεκτη ιστορική αναρρίβεια, αφού οι αρχαίοι Μακεδόνες δεν αποτελούσαν ξεχωριστό έθνος, αλλά ήταν και αυτοί Έλληνες. Η ελληνικότητα των αρχαίων Μακεδόνων αποδεικνύεται από δεκάδες αδιάσειστα ιστορικά ντοκουμέντα, ορισμένα από τα οποία είναι και τα εξής:

Οι αρχαίοι Μακεδόνες είχαν **ελληνικά** ονόματα και μάλιστα τα περισσότερα ήταν σύνθετα, όπως Αλέξανδρος (αλκή+ανδρεία), Φίλιππος (φίλος+ίππος), Αρχέλαος (αρχή+λαός), Αντίγονος (αντί+γόνος), Αμύντας (άμυνα) κλπ.

Ο μεγάλο Έλληνας ιστορικός Ηρόδοτος έγραψε ότι οι βασιλιάδες των Μακεδόνων «**είναι Έλληνες**, καθώς λέγουν οι Ίδιοι, καθώς εγώ έμαθα και επί πλέον δε αυτό **διαπίστωσαν** και οι κριτές των Ολυμπιακών αγώνων».

Ο βασιλιάς Αλέξανδρος Α', προπάππος του Μ. Αλεξάνδρου, ενώ ήταν αιχμάλωτος των Περσών, δραπέτευσε από το στρατόπεδό τους την παραμονή της μάχης των Πλαταιών και, κατά τον Ηρόδοτο, πέρασε στο στρατόπεδο των Αθηναίων και έδωσε στρατιωτικές πληροφορίες, διαθεβαιώνοντας παράλληλα αυτούς ότι «και ο ίδιος **είμαι Έλληνας** και θα ήθελα πολύ να δω την Ελλάδα ελεύθερη».

Το 406 π.Χ. παίχθηκε στην Πέλλα το δράμα του Ευριπίδη «Ιφιγένεια εν Αυλίδι», όπου γίνεται λόγος ότι οι Έλληνες πρέπει να εξουσιάζουν τους βαρβάρους, διότι οι βάρβαροι είναι δούλοι, ενώ οι Έλληνες είναι ελεύθεροι. Τέτοια φράση όμως ήταν αδύνατο να ειπωθεί στην πρωτεύουσα του Μακεδονικού κράτους, αν οι Μακεδόνες δεν θεωρούνταν Έλληνες. Επίσης αυτό το έργο, όπως και τα έργα «Βάκχες» και «Αρχέλαος» γράφηκαν από τον Ευριπίδη και παίχθηκαν στην Μακεδονία, στην **ελληνική** γλώσσα, την οποία ασφαλώς γνώριζαν οι αρχαίοι Μακεδόνες.

Ο Μ. Αλέξανδρος προσφωνούσε τον στρατό του στα ελληνικά με την φράση «Άνδρες Μακεδόνες και σύμμαχοι», ενώ μετά την μάχη της Ισσού έστειλε στον Δαρείο επιστολή στην οποία έγραφε «Οι πρόγονοί σου ήλθαν **στην Μακεδονία και στην άλλη Ελλάδα** και μας κακοποίησαν».

Τέλος μνημειώδης είναι η φράση του μεγάλου γεωγράφου της αρχαιότητας Στράβωνα, ότι «**Έστιν μεν ουν Ελλάς και η Μακεδονία**».

Εκτός όμως από τα αναρίθμητα κείμενα της αρχαιότητας, που διατρανώνουν την **ελληνική εθνική καταγωγή και ταυτότητα** των αρχαίων Μακεδόνων, υπάρχουν και τα δεκάδες ιστορικά κειμήλια που καθημερινά σχεδόν, αναδύει από τα «σπλάχνα» της η ιερή Μακεδονική γη. Είναι οι διάφορες επιγραφές και τα νομίσματα, οι τάφοι με τα πλούσια κτερίσματα, οι αρχαίοι οικισμοί τα ερείπια ακροπόλεων και τόσα άλλα.

Και μετά την αρχαιότητα, όμως, τόσο κατά τον Μεσαίωνα, όσο και κατά την Τουρκοκρατία, **ποτέ δεν αναφέρθηκε η ύπαρξη «Μακεδονικού έθνους»**. Μάλιστα αξιοσημείωτο είναι το γεγονός ότι **σε καμία απολύτως στατιστική**, είτε αυτή συντάχθηκε από Τούρκους, είτε από Σλάβους, είτε από Ευρωπαίους, δεν γίνεται λόγος για «Μακεδονική εθνότητα», η οποία αποτελεί σύγχρονο κατασκεύασμα πολιτικών σκοπιμοτήτων. Χαρακτηριστική είναι άλλωστε η θέση της Σερβίας, η οποία υποστήριζε κατά τον μεσοπόλεμο, ότι οι κάτοικοι της περιοχής των Σκοπίων είναι Σέρβοι, ενώ εντυπωσιακή είναι η πρόσφατη δήλωση του πρώην Προέδρου της Βουλγαρίας Τοντόρ Ζίβκωφ, ότι επί προεδρίας του, το **68%** των κατοίκων της «Λαϊκής Δημοκρατίας της Μακεδονίας» ήταν **Βούλγαροι**. Πέραν του γεγονότος αυτού θέβαια, είναι αδιαμφισβήτητη πραγματικότητα ότι από τα 2.000.000 των... «Μακεδόνων», οι 400.000 τουλάχιστον δηλαδή το 1/5 είναι **Αλβανοί**.

Σήμερα βρισκόμαστε μπροστά σε μια προωθημένη επίθεση των Σκοπιανών ενάντια στον Ελληνισμό. Η χρήση του **ελληνικού** ονόματος «Μακεδονία» από το κρατίδιο των Σκοπίων αποτελεί επικίνδυνη και θλαπτική υπόθεση για τα εθνικά μας συμφέροντα. Χρέος όλων μας είναι **να αφυπνισθούμε** και να αναλάβουμε το μερίδιο της ευθύνης που μας ανήκει. Είναι καιρός να γνωρίσουμε και να προασπίσουμε την ιστορία μας, τον πολιτισμό μας και την εθνική κληρονομιά μας. Μακριά από εφησυχασμούς, τοπικιστικούς ρατσισμούς και εγωκεντρικές μικροαστικές συνήθειες. Για ν' αποδείξουμε και πάλι ότι η μεγαλοσύνη της πατρίδας μας δεν μετριέται με το στρέμμα, αλλά με το πύρωμα των καρδιών μας...

ΘΟΔΩΡΟΣ ΓΚΛΑΒΕΡΗΣ

ΕΠΙΚΑΙΡΑ ΕΘΝΙΚΑ ΜΑΣ ΘΕΜΑΤΑ

Το «Μακεδονικό ζήτημα»

Η διαχρονική εξέλιξή του και η σύγχρονη φάση του

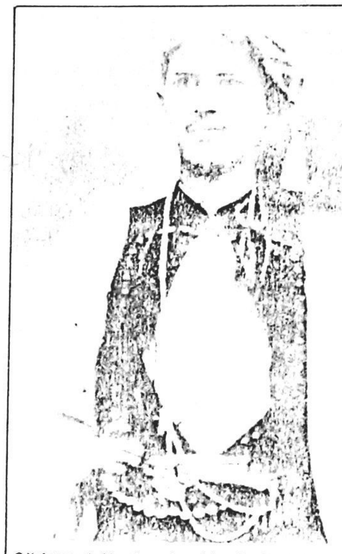

Ο Χαλαστρινός Μακεδονομάχος Φώτης Τερζής. Ανήκε στα παλληκάρια του καπετάν Άγρα και σκοτώθηκε σε μάχη με τους Βουλγάρους κομιτατζήδες στις 14 Νοεμβρίου 1906.

ΑΠΟ ΤΟ ΨΗΦΙΣΜΑ ΤΩΝ ΔΗΜΑΡΧΩΝ ΤΗΣ ΜΑΚΕΔΟΝΙΑΣ ΠΟΥ ΣΥΝΗΛΘΑΝ ΣΤΙΣ 2 ΦΕΒΡΟΥΑΡΙΟΥ ΣΤΗ ΒΕΡΟΙΑ

Η μαρτυρία των αρχαιολογικών, ιστορικών και γενικότερα των επιστημονικών τεκμηρίων για την αδιάλειπτη και σταθερή παρουσία του ελληνισμού στη Μακεδονία δεν αφήνει περιθώρια για κανενός είδους αμφισβητήσεις.

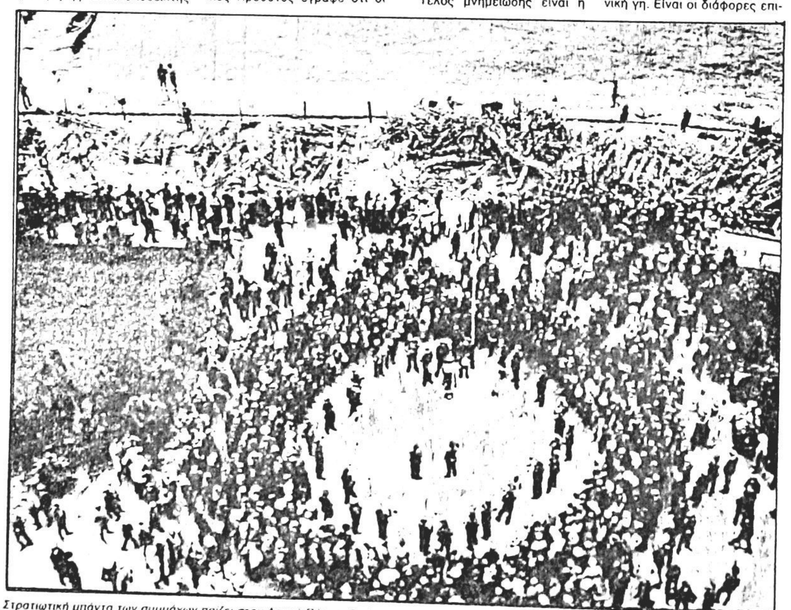

Στρατιωτική μπάντα των συμμάχων παίζει στον Λευκό Πύργο, δίπλα στα συντρίμμια του γερμανικού αεροπλάνου «Ζέππελιν», που καταρρίφθηκε από τα συμμαχικά κανόνια, το 1916 στην περιοχή Τσαλίκοβο της Σινδου. Ήταν το μοναδικό αεροπλάνο αυτού του τύπου που καταρρίφθηκε, σ' όλη τη Βαλκανική.

ΟΙ ΟΜΙΛΙΕΣ ΤΩΝ ΔΗΜΟΤΙΚΩΝ ΣΥΜΒΟΥΛΩΝ ΚΑΙ ΤΩΝ ΕΚΠΡΟΣΩΠΩΝ ΤΩΝ ΤΟΠΙΚΩΝ ΦΟΡΕΩΝ ΣΤΗ ΣΥΓΚΕΝΤΡΩΣΗ ΓΙΑ ΤΟ ΠΕΡΙΒΑΛΛΟΝ

Κατατέθηκαν και συγκεκριμένες προτάσεις για την αντιμετώπιση του προβλήματος

Όπως αναφέραμε στο προηγούμενο φύλλο της εφημερίδας μας με πρωτοβουλία της δημοτικής αρχής και της επιτροπής περιβάλλοντος του δήμου μας πραγματοποιήθηκε στις 18 Δεκεμβρίου στην αίθουσα των ΚΑΠΗ Σίνδου ευρύτατη συγκέντρωση στην οποία κλήθηκαν και πήραν μέρος οι δημοτικοί σύμβουλοι και εκπρόσωποι όλων γενικά των φορέων του τόπου μας, την παρακολούθησαν δε και πολλοί κάτοικοι.

Η συγκέντρωση πραγματοποιήθηκε για να ενημωθούν οι φορείς του τόπου μας και οι κάτοικοι για την πορεία των θεμάτων που αφορούν την προστασία του περιβάλλοντος.

Στη συγκέντρωση μίλησαν ο δήμαρχος κ. Κ. Θεοφάνης δημοτικοί σύμβουλοι καθώς και εκπρόσωποι όλων σχεδόν των φορέων οι οποίοι αναφέρθηκαν στα περιβαλλοντικά προβλήματα που αντιμετωπίζει η πόλη μας και διατύπωσαν αρκετές συγκεκριμένες προτάσεις για τη λύση τους.

Στο προηγούμενο φύλλο δημοσιεύσαμε την εισηγητική ομιλία του δημάρχου ο οποίος αναφέρθηκε με λεπτομέρειες σε ολόκληρο το φάσμα των περιβαλλοντικών προβλημάτων. Σήμερα δημοσιεύουμε τις ομιλίες όλων όσων μίλησαν στη συγκέντρωση, καθώς και δευτερολογία του δημάρχου.

Η εφημερίδα μας σημειώνει σχετικά:

- Ότι η σύσκεψη αυτή υπήρξε πραγματικά πολύ ωφέλιμη γιατί ξεκαθαρίστηκαν, επισημάνθηκαν και προσδιορίστηκαν τα σοβαρά περιβαλλοντικά προβλήματα.
- Καταφάνηκε ότι η λύση των προβλημάτων είναι δύσκολη και απαιτεί συνεχείς και επίμονες ενέργειες.
- Ότι οι περισσότεροι ομιλητές διατύπωσαν την άποψη ότι πρέπει να αποφασισθούν δυναμικές μορφές αγώνα.

ΓΙΩΡΓΟΣ ΑΡΒΑΝΙΤΙΔΗΣ
δημοτικός σύμβουλος Σίνδου

Μετά από την ομιλία του δημάρχου πρώτος το λόγο πήρε ο δημοτικός σύμβουλος κ. Γεώργ. Αρβανιτίδης, ο οποίος είπε τα εξής:

Η σημερινή συγκέντρωση έτσι όπως αποφασίστηκε από το δημοτικό συμβούλιο περισσότερο οκοπό έχει να δώσει την ευκαιρία σε σας να εκφράσετε τις απόψεις σας για το πρόβλημα του περιβάλλοντος και πιστεύω ότι έχουμε καθυστερήσει να μιλήσουμε γι' αυτό. Μέσα από την όλη συζήτηση και τις τοποθετήσεις σας θα διαμορφώσουμε τους όρους για την αντιμετώπιση του περιβαλλοντικού προβλήματός μας.

Το πρόβλημα είναι γνωστό, άκουσα με μεγάλη προσοχή αυτά που μας είπε ο κ. Δήμαρχος και πιστεύω ότι όλοι έχετε αντιληφθεί τη διάσταση του προβλήματος και από άλλες φορές που έχουν γίνει παρόμοιες συγκεντρώσεις.

Δεν θα σας κουράσω και εγώ κάνοντας την απαρίθμηση των προβλημάτων.

Αυτό που πρέπει να δούμε μαζί είναι τι θα γίνει. Το πρόβλημα είναι μεγάλο και συνεχώς διογκώνεται. Ίσως σήμερα η μέρα να είναι συγκυριακή. Όσοι ήρθατε ήδη πήρατε μια γεύση από μυρωδιές που προέρχονται από υγρά λύματα και εγώ που ξεκίνησα ώρα 7 από την Β.Α. πλευρά πήρα ένα άλλο κοκταίηλ από αέρια ρύπανση της περιοχής.

Ειλικρινά αν κάνει κανείς σήμερα μια βόλτα στη Σίνδο θα νιώσει έντονα το πρόβλημα το οποίο είναι αποτυπωμένο στα πρόσωπα όλων.

Το πρόβλημα θέβαια είναι της Πολιτείας. Η Πολιτεία από το Ελληνικό Σύνταγμα είναι υποχρεωμένη να προστατεύει το περιβάλλον σε ολόκληρη την Ελληνική Επικράτεια. Για μας ο κύριος αντίπαλος σ' αυτή τη διαδικασία είναι η Πολιτεία και οι φορείς και οι υπηρεσίες της, η ΕΤΒΑ και οι άλλες που έχουν σχέση ή επηρεάζουν το περιβάλλον. Το τι μπορεί να γίνει από δω και πέρα, τι πρακτικά θήματα μπορούν να γίνουν ώστε να σταματήσουμε εδώ το πρόβλημα που ολοένα χειροτερεύει αφού κάθε φορά θάζουμε στόχο και κάθε φορά θρισκόμαστε σε χειρότερες καταστάσεις;

1) Συχνοί έλεγχοι: Ο δήμαρχος ανέφερε το σταθμό μέτρησης αέριας ρύπανσης που και εγώ πιστεύω ότι πολύ σύντομα θα λειτουργήσει για να μπορούμε να έχουμε πλέον δικά μας υπευθυνα στοιχεία της αέριας ρύπανσης και δεσμεύομαι ότι αυτά τα στοιχεία θα σας τα γνωστοποιούμε από την τοπική εφημερίδα για να γνωρίζετε που ζούμε και τι συμβαίνει. Βασική ενέργεια είναι η καταγραφή των προθλημάτων για την λύση τους.

2) Πιέσεις στις αρχές: Οι συζητήσεις με τους φορείς του Δημοσίου έχουν αποτύχει. Βέβαια κανένας δεν προτείνει ότι πρέπει να σταματήσουν οι συζητήσεις και οι πιέσεις προς τις αρχές όμως οι λύσεις έχουν δείξει ότι μέσω των Δημοσίων Υπηρεσιών δεν υπάρχει διέξοδος, απλά μετατίθονται τα προθλήματα.

Συζητάμε πολύ και πολλά, αλλά πολύ λίγη θοήθεια όλα αυτά μπορούν να προσφέρουν.

3) Δημοσιότητα: Το τρίτο ζήτημα που πρέπει να δούμε είναι η δημοσιότητα. Τι συμβαίνει στις συζητήσεις με το Δημόσιο; Κοινοποιείται η απόφαση σε κάποιο αρμόδιο γραφείο, το θέμα μας, σταματάει εκεί και έξω δεν δημοσιεύεται τίποτε. Είναι σημαντικό να δώσουμε έντονη διάσταση και δημοσιότητα στα προθλήματα μέσω των Εφημερίδων και των τηλεοράσεων με την πραγματοποίηση κοινής συσκέψεως με Παγκόσμιους φορείς όπως η GREEN PEACE η οποία σε όσους φορείς και να συζήτησε δεν πέτυχε λύσεις αλλά όταν απέκλεισε το λιμάνι της Θεσσαλονίκης, το πετρέλαιο ξεφορτώθηκε σε άλλο σημείο του Κόλπου.

4) Η Νομική Διάσταση: Το τέταρτο θέμα που πρέπει να θίξουμε είναι η Νομική διάσταση του προθλήματος. Υπάρχει θεσμικό πλαίσιο το οποίο πρέπει να διερευνηθεί για να στείλουμε κάποιους στον εισαγγελέα.

Και αυτό γίνεται όταν έχουμε Νομικό Σύμβουλο εξιδικευμένο στο θέμα ώστε να τεκμηριώνει με ορθά στοιχεία τις μυνήσεις που κάνουμε και κάθε φορά έστω και 100 φορές να τις στέλνουμε αυτές.

Μέχρι σήμερα πολύ λίγες φορές κάποιος υπαίτιος έχει καταδικαστεί για περιβαλλοντική παράβαση εκτός του Αλιμπράντη.

Υπάρχει και η Κοινοτική Διάσταση του προθλήματος. Σήμερα είμαστε πολίτες της Ευρωπαϊκής Κοινότητας η οποία διαθέτει θεσμικό πλαίσιο στο οποίο μπορούμε να προσφύγουμε ώστε η Ελληνική Πολιτεία να αναγκαστεί να τηρήσει τους Νόμους που διέπουν το θέμα γιατί τέτοιοι νόμοι υπάρχουν.

Επίσης συνεργασία με τα ΤΕΙ και το Πανεπιστήμιο για επιστημονική θοήθεια. Βέβαια έχουμε την Επιτροπή Περίντος με αξιόλογους επιστήμονες αλλά υπάρχουν εξιδεικευμένα θέματα τα οποία απαιτούν ιδιαίτερες γνώσεις.

Έχουμε ακόμα και τις Επιτροπές. Φτιάξαμε την Επιτροπή του ΥΜΑΘ και αυτό που πετύχαμε τελικά είναι να έχουμε γνώμη ποια θιομηχανία θα εγκατασταθεί και πια όχι. Όμως είναι κι εδώ ελλειπής η θοήθεια γιατί πέρα από την καταγραφή της κάθε θιομηχανίας, ποιος θα μας εγγυηθεί ότι αυτά τα οποία γνωμοδοτούνται θα υλοποιούνται κιόλας και να εφαρμόζονται;

Επίσης υπάρχει και η Επιτροπή Ελέγχου Δυτικών Συνοικιών και προσωπικά εκτιμώ ότι είναι σημαντική η παρουσία σ' αυτή του εισαγγελέα κ. Τσίχλα και πιστεύω ότι αυτή μπορεί να θοηθήσει πρακτικά γιατί σε οοβαρές περιπτώσεις μπορεί να επέμβει και να αποδώσει ευθύνες.

Με την ευκαιρία θέλω επίσης να ρωτήσω τον Δήμαρχο για την περιβαλλοντική μελέτη την οποία ανέφερε και η οποία εν πάσει περιπτώσει υπάρχει σε 100 περίπου σελίδες και πολύ από σας την έχετε στα χέρια σας από περισυ όταν την έκανε ο Αναπτυξιακός Σύνδεσμος Ιωνίας – Σίνδου και η οποία κατέληξε στην προμήθεια του σταθμού μέτρησης ρύπανσης που έχει την εκτίμηση της κατάστασης, την ροή του ανέμου, τα στοιχεία που περιέχει κλπ., αλλά το κρίσιμο σημείο παραμένει να είναι τι πρέπει να γίνει.

Αλλά εάν κατορθώσουμε να χαρακτηρισθεί η Σίνδος ζώνη ειδικών ρυθμίσεων που σαφώς προθλέπεται από τον περιβαλλοντικό νόμο, τι θα σημαίνει αυτό; 1) Σταματάει κάθε παραπέρα (τουλάχιστον στα όρια της Σίνδου, γιατί η ΒΙΠΕΘ είναι θεσμοθετημένη) εγκατασταση θιομηχανίας και αποχαρακτηρίζεται η Β΄ και Γ΄ φάση όσον αφορά την εγκατάσταση ρυπογόνων θιομηχανιών. 2) Επίσης η Πολιτεία πρέπει να καταθάλλει κάποια ποσά για αντιρύπανση και κανείς μέχρι σήμερα δεν δαπάνησε ούτε μια δραχμή για να φτιάξει έργα αντιρύπανσης και η μόνη δική μας ενέργεια είναι να πληρώνουμε εργάτες για φύτευση κάποιων δένδρων και να περιμένουμε πότε θα θρέξει για να μην ξεραθούν.

Κλείνοντας λοιπόν τις προτάσεις που είχα να κάνω για μια πολιτική με την αγωνία ότι το περιβάλλον δεν είναι μόνο θέμα του Δήμου αλλά υπόθεση όλων και ότι δεν μπορούν αύριο να καταλογισθούν ευθύνες μόνο στον Θεοφάνη ή σε κάθε Θεοφάνη γιατί είμαστε όλοι συνυπεύθυνοι. Και επειδή από την Πολιτεία δεν περιμένουμε τίποτε, όλοι πρέπει εμείς και σεις οι φορείς να δαπανήσουμε χρόνο από τις δραστηριότητες μας σε ένα τρίπτυχο ενημέρωσης και γνώσης. Σήμερα έχουμε φτάσει στα επίπεδο οι Σινδώτες να πιστεύουν ότι δεν υπάρχει λύση πλέον και αυτό το έχουν αποδεχτεί και το χειρότερο λοιπόν που μπορούμε να πετύχουμε είναι να αλλάξουμε την γνώμη ότι είμαστε καταδικασμένοι και να επιτύχουμε την ενεργοποίηση των κατοίκων.

Αγώνας λοιπόν για καλύτερο περιβάλλον.

ΠΑΝΑΓΙΩΤΗΣ ΠΑΡΑΔΕΛΗΣ
δημοτικός σύμβουλος Σίνδου

Στη συνέχεια μίλησε ο δημοτικός σύμβουλος κ. Παναγ. Παραδέλης, ως εκπρόσωπος της επιτροπής περιβάλλοντος του δήμου μας ο οποίος είπε τα εξής:

Καταλαβαίνετε ότι ένα τέτοιο θέμα που ήρθαμε σήμερα εδώ να συζητήσουμε δεν έχει κανένα αντιπολιτευτικό στοιχείο υπό την έννοια ότι μόνο με συστειρωμένες ενέργειες και θέληση θα επιτευχθεί ο στόχος μας ο οποίος αποτελεί κοινή επιδίωξη.

Ιδιαίτερα σήμερα που το πρόθλημα έχει λάθει τεράστιες διαστάσεις.

Η σημερινή σύσκεψη είναι απόρροια απόφασης του δημοτικού συμβουλίου που πάρθηκε ύστερα από πρόταση της Επιτροπής περιβάλλοντος η οποία διαπίστωσε ότι η κατάσταση έχει φτάσει στα άκρα.

Επισημαίνω την ανάγκη για μια διαφορετική αντιμετώπιση του προθλήματος και μια διαφορετική στάση μας και σαν Δήμος και σαν Επιτροπή περιβάλλοντος απέναντι στο πρόθλημα που μας ταλαιπωρεί χρόνια.

Ακούσαμε τον Δήμαρχο και τους άλλους που μίλησαν. Μιλούν για κάποιο οικονομικό μοντέλο οικονομικής ανάπτυξης. Το πρόθλημα είναι ότι εδώ συμφωνούμε, από δω και πέρα, έχουν γίνει κάποιες ενέργειες, το πρόθλημα της Σίνδου δεν είναι στενά δικό της, σωστά τέθηκε το ζήτημα κάποιου μοντέλου οικονομικής ανάπτυξης, που έχει διαστάσεις Εθνικές και που έχει αντίκτυπο όχι μόνο στην περιοχή μας αλλά σε όλη τη χώρα.

Το πρόθλημα είναι κατά πόσο μπορεί να εγκατασταθεί το μοντέλο αυτό και να ακολουθηθεί κάποια άλλη αναπτυξιακή λογική ώστε να αντιμετωπίζονται τα προθλήματα που έχουμε, με ποιες ενέργειές μας θα επιτευχθεί αυτό και κατά πόσο εμείς θα δεχθούμε στην αρχή μια έστω μακρόχρονη λύση των προθλημάτων.

Προσωπική μου άποψη είναι ότι θα πρέπει να εξετάσουμε τις θέσεις μας και να δούμε το πρόθλημα όπως έχει.

Η εκτροπή π.χ. των τάφρων ή η επιτροπή την οποία κάναμε με παρέμβαση και την οποία δέχτηκε και το δημοτικό συμβούλιο δεν λύνει το πρόθλημα απλά το μετατοπίζει, με το να φέρει τα λύματα της θιομηχανικής περιοχής στο κανάλι του Γρίβα και να μετατοπίζει το πρόθλημα από το τελευταίο σπίτι της Σίνδου περίπου σε ένα χιλιόμετρο και σε μια δεκαετία στα 500 μέτρα. Θα επιθαρύνει και την επέκταση και εδώ θα ήθελα να δούμε τα προθλήματα του περιβάλλοντος με την οικιστική μελλοντική ανάπτυξη της Σίνδου. Είναι απαραίτητο.

Προχθές γίναν κάποιες προτάσεις στην Επιτροπή περιβάλλοντος οι οποίες όμως δεν λύνουν το πρόθλημα. Κάποιοι θέβαια αφού τις αποδέχτηκαν τις χαρακτήρισαν ρομαντικές.

Το θέμα είναι το ότι οι προτάσεις που μας φέρνουν σήμερα είναι ρομαντικές ή όχι και κατά πόσο θοηθούν στην επι-

Συνέχεια στην 12η σελίδα

Η πρώτη φετινή συνεδρίαση του δημοτικού συμβουλίου



Το δημοτικό συμβούλιο σε στιγμή συνθέσεως στην πρώτη του του έτους. 1992 συνεδρίαση στις 20 Ιανουαρίου. Διακρίνονται ο δήμαρχος και η πρωτοχρονιάτικη πίτα του Δήμου.

ΟΙ ΟΜΙΛΙΕΣ ΤΩΝ ΔΗΜΟΤΙΚΩΝ ΣΥΜΒΟΥΛΩΝ ΚΑΙ ΤΩΝ ΕΚΠΡΟΣΩΠΩΝ ΤΩΝ ΤΟΠΙΚΩΝ ΦΟΡΕΩΝ ΣΤΗ ΣΥΓΚΕΝΤΡΩΣΗ ΓΙΑ ΤΟ ΠΕΡΙΒΑΛΛΟΝ

Συνέχεια από σελ 11

λυση των προβλημάτων.

Τέτοια ζητήματα όμως δεν πρέπει να δέχονται μια μίζερη αντιμετώπιση του Δήμου.

Ο Δήμος μπορεί να κάνει εκτροπές, δρόμους, δεν μπορεί όμως να κάνει Ενωτική οδό ή ένα συνολικότερο περιβαλλοντικό έργο για τη ΒΙΠΕΘ για να σώσει την περιοχή.

Είναι θέμα μιας γενικής πολιτειακής πολιτικής και όχι απλά Κυβερνητικής αλλά το θέμα είναι ποια θέση αυτό θα πάρει στο στόχαστρο της πολιτείας.

Αυτά τα προβλήματα λοιπόν έχουν εθνικό χαρακτήρα και αυτή είναι η διάσταση στην οποία πρέπει να τα σκεφτόμαστε: ότι μέχρι σήμερα οι προσφυγές μας στις υπηρεσίες δεν είχαν αποτέλεσμα. Και εδώ θα κάνω μια παρένθεση. Έχουμε πάει και ξαναπάει και είναι καθήκον μας να ξαναπάμε στις διάφορες αρμόδιες αρχές και σε πολλές περιπτώσεις μας γράψαν στα παλιά τους τα παπούτσια και το αποτέλεσμα ήταν μια μικρή ασήμαντη ανακοίνωση που γράφτηκε ίσως σε κάποια Εφημερίδα, κλείνοντας έτσι την υπόθεση και ερχόμαστε εδώ και την λέμε και ίσως αισθανόμαστε και κάποια ικανοποίηση. Ας μην εξαπατιόμαστε όμως άλλο. Ήρθε ο καιρός να καταγγείλουμε και αυτές.

Δεν είναι αποτελεσματικές οι γραφειοκρατικές διαδικασίες που ακολουθούν αυτές οι υπηρεσίες, χρειάζεται μια διαφορετική αντιμετώπιση, και εδώ μπαίνει και το ζήτημα της δημοσιότητας.

Και όταν λέμε δημοσιότητα δεν εννοούμε απλά να γκρινιάζουμε από τις στήλες της εφημερίδας του Δήμου. Καταλαβαίνετε ότι δημοσιότητα σημαίνει το πρόβλημα να πάρει το χαρακτήρα εκείνο που του πρέπει, να ενημερωθούν οι πολιτικοί φορείς, οι εκπρόσωποι όλων των αρχών κλπ. Είναι απαραίτητο αυτό για να πάρει το πρόβλημα της Σίνδου τις διαστάσεις που πρέπει.

Εγώ έτσι καταλαβαίνω την δημοσιότητα και όχι μόνο με την αποσπασματική δημοσιοποίηση ενός συγκεκριμένου ή αποκομμένου προβλήματος. Καταλαβαίνετε ότι σήμερα πρέπει να δούμε την θέση της περιοχής μας και σε μια άλλη διάσταση.

Υπάρχουν περιοχές που θέτουν τις εκάστοτε κυβερνήσεις μπροστά στις ευθύνες τους που προέρχονται από διεθνείς συμβάσεις οι οποίες ισχύουν και για την περιοχή μας. Διεθνείς συμβάσεις τις οποίες όχι μόνο δεν τις γνωρίζουμε αλλά δεν ξέρουμε εάν έχουν χρησιμοποιηθεί καθόλου για το πρόβλημά μας.

Θα σας πω το εξής: Ο Αποχετευτικός Αγωγός Σίγουρα πρόκειται για μεγάλο αναπτυξιακό έργο και δεν αρνούμαι ότι υπάρχει αναπτυξιακή λογική σ' αυτό. Εκείνο όμως που ζητώ από τον Δήμαρχο και το δημοτικό συμβούλιο είναι να μην ικανοποιούμαστε στις εκάστοτε υποσχέσεις ότι θα μας το λύσουν το πρόβλημα, να είμαστε πείσμονες και γκρινιάρηδες.

Τα λύματα θα ρίχνονταν στον Αξιό ποταμό αν δεν υπήρχε η κινητοποίηση των κατοίκων της Πιερίας και αν δεν στηριζόταν σε μία διεθνή σύμβαση η οποία προστατεύει τους υγροβιότοπους αυτής της περιοχής. Μια τέτοια περιοχή είναι και ο Γαλλικός ποταμός, αλλά θλέπουμε τι γίνεται με τον Γαλλικό.

Πώς τον μετοχειρίζεται η Πολιτεία και ποιες είναι οι δυνατότητες που δίνει στις όμορες Κοινότητες να αναπτύξουν αυτήν την περιοχή;

Πολλές διακηρύξεις μας, που έγιναν πριν ένα χρόνο όταν προσπαθήσαμε να ξεπεράσουμε ο ένας τον άλλο στη φαντασία από το μπαλκόνι, φυσικά, κινδυνεύουν να πέσουν στο κενό.

Προχθές από μήνυση που έγινε σε βάρος της βιομηχανίας Αλιμπράντη πριν από τέσσερα χρόνια, επιβλήθηκε ποινή τώρα πριν από δύο εβδομάδες.

Ο κ. Λαϊλόγλου εκπρόσωπος του Υπουργού Βιομηχανίας, όπως ειπώθηκε, αθώωσε ουσιαστικά τον Αλιμπράντη λέγοντας ότι δεν δημιουργεί και τόσα προβλήματα γιατί έκανε ορισμένα έργα και όλα αυτά που λέω δεν έχουν καμία διάσταση εάν δεν τα δούμε σε σχέση με την ενεργοποίηση των Σινδιωτικών φορέων.

Με την κινητοποίηση που δεν είναι θία αλλά μορφή διαλόγου. Εάν όμως χρειαστεί να καταφύγουμε σε δυναμικότερες ενέργειες θα καταφύγουμε με τη σκέψη ότι πρέπει η φωνή μας να γίνει γνωστή.

Τελειώνοντας θέλω να επιστήσω την προσοχή των φορέων εδώ, για την λογική της σημερινής συγκέντρωσης. Είναι ανάγκη να δώσουν το στίγμα της διάθεσης του κόσμου της Σίνδου ο οποίος κόσμος δεν ικανοποιείται πλέον από όλον αυτόν τον ενθουσιασμό.

ΠΑΝΑΓΙΩΤΗΣ ΑΠΟΣΤΟΛΟΥ
δημοτικός σύμβουλος Σίνδου

Ο λόγος δόθηκε μετά στον δημοτικό σύμβουλο κ. Παναγ. Αποστόλου ο οποίος στη σύντομη ομιλία του είπε τα παρακάτω:

Ο οποιοσδήποτε ομιλητής δεν θα είχε να πει πολλά μετά την αναλυτική περιγραφή του Δημάρχου ο οποίος όπως και οι άλλοι ομιλητές ανέλυσε όλα τα περιβαλλοντικά προβλήματα.

Αυτό που εγώ διαπίστωσα και θα πρέπει να διαπιστώσατε και σεις είναι ότι δεν υπάρχουν διαφωνίες όσον αφορά τις αιτίες και τις θέσεις.

Σαν νέα Δημοτική Αρχή διατηρήσαμε την συμβουλευτική γνωμοδοτική Επιτροπή Περιβάλλοντος η οποία πλαισιώθηκε από όλα τα παλιά στελέχη και από νέους συμβούλους, τον κ. Π. Παραδέλη και τον ομιλούντα.

Πιστεύω ότι δείξαμε ευαισθησία και αναλύσαμε μεγάλο χρόνο πάνω σ' αυτό το θέμα.

Όπως είπαν, είναι θέμα κοινό, δεν υπάρχει κομματική αντιπαράθεση, είναι πρόβλημα όλων των κατοίκων της Σίνδου.

Δεν θα κάνω κατάχρηση του χρόνου για να σας δοθεί η ευκαιρία να θέσετε ερωτήματα και να εκφράσετε τις απόψεις σας αλλά και για να δοθούν απαντήσεις σε όλα τα ζητήματα.

ΣΤΕΡΓΙΟΣ ΣΑΒΒΙΔΗΣ
μέλος της διοίκησης της Οικολογικής Εταιρίας Σίνδου

Στη συνέχεια μίλησε ο εκπρόσωπος της Οικολογικής Εταιρίας Σίνδου κ. Π. Σαββίδης ο οποίος είπε τα παρακάτω:

Χαίρομαι γιατί μετά από πολύ χρόνο και προσπάθεια βρισκόμαστε σήμερα εδώ για να συναποφασίσουμε (όπως δήλωσε ο δήμαρχος) και όχι μόνο να πληροφορηθούμε τα περιβαλλοντικά θέματα.

Επίσης χαίρομαι γιατί οι προτάσεις της Οικολογικής Εταιρίας είχαν την τιμητική τους πράγμα που δείχνει ότι ο διάλογος όπως γίνεται στην Επιτροπή Περιβάλλοντος σε μεγάλο θαθμό αξιοποιείται θετικά.

Ακόμη νιώθω θαθιά την ανάγκη να τονίσω για θέματα όπως αυτά είμαστε όλοι συμπολίτευση στο θαθμό που προστατεύουμε την υγεία μας αλλά και όλοι αντιπολίτευση όταν θα χρειασθεί να διεκδικήσουμε τα δίκαια απέναντι στις Υπηρεσίες και στην Κεντρική Εξουσία.

Σίγουρα τα όποια αποτελέσματα, θα έρθουν από την ενωτική μας δράση σ' αυτό το σημείο όμως ας μην παρεξηγηθεί η διαφορετική άποψη, απ' όπου και αν προέρχεται.

Η δική μου άποψη είναι ότι οι άνθρωποι που ζουν σε ένα χώρο δεν μπορούν ποτέ να εμπιστευτούν την τύχη τους σε άλλους ανθρώπους.

Όλοι αγαπάμε τον τόπο μας, και θέλουμε ζωή ανώτερης ποιότητας αλλά δεν είναι οι Υπηρεσίες που θα μας εξασφαλίσουν αυτούς τους όρους διαθίωσης.

Δεν θα πρέπει να συμθαδίζουμε με την λογική των υποσχέσεων των Υπηρεσιών. Οι Υπηρεσίες ώς ένα θαθμό. Από εκεί και πέρα τον λόγο έχουμε εμείς.

Λυπάμαι που θα επανέλθω σε ένα θέμα το οποίο έθιξε ένα κεντρικό στέλεχος της Δημόσιας Διοίκησης στη δίκη του Αλιμπράντη εάν και εισηγήθηκε αθωωτικά. Σε μια επιτροπή στην οποία συμμετέχει είχε εισηγηθεί να υπάρχει καταλυτική ημερομηνία για τον Αλιμπράντη. Δηλαδή θλέπουμε ένα διχασμό μια λογική διάσταση και μια συμπεριφορά πότε έτσι πότε αλλιώς.

Δείχνει την λογική της Δημόσιας Διοίκησης και δείχνει ακόμη ότι δεν θα προέλθει η λύση από τις δίκες. Σ' αυτό το σημείο θα ήθελα να εκφράσω τη λύπη μου γιατί μια ευκαιρία δεν την αρπάξαμε όπως θα έπρεπε, την δίκη.

Μετά από όλα αυτά, μηνύσεις, καταγγελίες, αλλά έπρεπε αυτή η δίκη να είχε θετική κατάληξη.

Δυστυχώς, φαίνεται δεν παρακολουθήθηκε όσο θα έπρεπε από τον πρώην και νυν Δήμαρχο.

Η δική μου πρόταση είναι να καταθέσει αγωγή ο Δήμος Σίνδου εναντίον του Αλιμπράντη, της ΖΑΝΑΕ και της ΕΤΒΑ που είναι υπεύθυνοι, γιατί μας μολύνουν και δεν υπάρχει άδεια ανεπεξέργαστων θιομηχανικών λυμάτων.

Μας ανέφερε ο Δήμαρχος ότι η επιτροπή του ΥΜΑΘ είπε ότι δόθηκε περίοδος χάριτος στη ΖΑΝΑΕ, χάρη τι, για να μην μπορούμε εμείς να ζήσουμε εδώ πέρα; Χάρη στη ΖΑΝΑΕ με την κάλυψη κάποιου Νόμου;

Ακούστηκε ότι ζητήθηκε το 25% των ανεπεξέργαστων λυμάτων να πηγαίνει με βυτία. Γιατί να μην το πάει ολόκληρο;

Λοιπόν τέτοιες χάρες εμείς δεν τις θέλουμε από κανένα. Επίσης θα εκφράσω την αντίθεσή μου για την χάρη της



ΤΕΚΚΟΣΑ να μας δωρήσει χρήματα. Είναι από καταθολής ΒΙΠΕΘ εχθρός μας. Η ΤΕΚΚΟΣΑ προσπαθεί με αυτή τη δωρεά να χρυσώσει το χάπι, ο Δήμος μας δεν είχει ελλειματικό προϋπολογισμό και εν πάσει περιπτώσει δεν ζητάει δανεικό. Επομένως η ΤΕΚΚΟΣΑ με αυτόν τον τρόπο αποδυναμώνει την φωνή μας.

Ακόμη θα ήθελα να τονίσω ότι, σε κάτι παλιές κινητοποιήσεις εκπρόσωποι των κομμάτων ερχόταν στο μπαλκόνι και έταζαν λύσεις. Εγώ δεν είδα, μηδενός εξαιρουμένου, κανένα εκπρόσωπο να καταθέσει έστω και μια επερώτηση στην ΒΟΥΛΗ.

Λοιπόν η ευθύνη υπάρχει στους φορείς και στις Υπηρεσίες και στον Οργανισμό Ρυθμιστικού. Ο Δήμαρχος παρέλειψε να τονίσει αν και το είχε αναφέρει προχθές στην Επιτροπή Περιβάλλοντος, ότι ο Οργανισμός Ρυθμιστικού ο οποίος είναι ενταγμένος με θάση τον Ν. 1561/85 να προστατεύει την Δυτική Περιοχή Θεσ/νίκης σε θέματα περιβάλλοντος, δεν κάνει τίποτα και εδώ η πρότασή μου είναι να αναλάθει με συγκεκριμένο πρόγραμμα την προστασία της περιοχής. Δεν θα περιμένουμε κάποιοι αόριστα να έρθουν και να μας προστατεύσουν, ζητάμε να το κάνουν γιατί γι' αυτό είναι ενταταλμένοι και αν δεν το κάνουν θα υποστούν τις συνέπειες.

Θα ήθελα να τελειώσω με κάποιες προτάσεις πολύ σύντομες:

1. Για τις τάφρους, απόλυτη απαγόρευση με ευθύνη των υπηρεσιών. Τελείωσαν τα ψέμματα.
2. Κατάθεση αγωγής για αποζημίωση από ΖΑΝΑΕ, ΑΛΙΜΠΡΑΝΤΗ και ΕΤΒΑ.
3. Ενεργοποίηση του Οργανισμού Ρυθμιστικού και εδώ εντάσσονται οι ζώνες ειδικών ρυθμίσεων που είναι μέλημα του Ο.Τ. Ειδική επιτροπή με τον Δήμαρχο και δημοτικούς σύμβουλους να φέρουν τον Πρόεδρό τους εδώ και να αναλάθει τις ευθύνες του.
4. Πρόγραμμα κινητοποιήσεων από μέρους μας με συγκεκριμένο επεξεργασμένο χρονοδιάγραμμα από το δημοτικό συμβούλιο, φορείς, επιτροπή περιβάλλοντος.
5. Καμία λειτουργία μονάδας, θαφείου, οινοπνευματοποιίας, χωρίς εγκεκριμένη άδεια διαθέσεως των υγρών λυμάτων.
6. Αξιοποίηση-συνεργασία με την Ένωση Βιοτεχνών της περιοχής Θεσ/νίκης εκπρόσωπος της οποίας είναι εδώ. Η ένωση είναι αριθμητικά πολυπληθής από τις 3-4 μετρημένες στα δάκτυλα θιομηχανικές μονάδες που προκαλούν προθλήματα και στους ίδιους. Αυτό και η παλιά και νέα Δημοτική αρχή δεν προσπάθησε να το αξιοποιήσει.
7. Συντονισμένη δράση με τα ΤΕΙ. Έχω μαζί μου διαμαρτυρία την οποία κατέθεσαν οι σύλλογοι εργαζομένων στα ΤΕΙ και οι σπουδαστές.

Πρέπει εμείς σ' αυτήν μας την προσπάθεια να θρούμε συμπαραστάτες και θέθαια ευρεία δημοσιοποίηση των προθλημάτων με όλα τα Μέσα Μαζικής Ενημέρωσης και τέλος αυτοί που έχουν ευθύνες να συλλογιστούν και θα τις αναλάθουν.

ΤΡΥΦΩΝ ΕΥΘΥΜΙΟΥ
τ. Πρόεδρος Κοινότητας Σίνδου

Το λόγο πήρε στη συνέχεια ο τ. πρόεδρος της Κοινότητας Σίνδου κ. Τρύφων Ευθυμίου, ο οποίος είπε τα εξής:

Είναι πραγματικά ευχάριστο αυτό που ακούστηκε από τους προηγούμενους ομιλητές, ότι εδώ δεν υπάρχει καμία διαφωνία πέρα από τις επί μέρους λεπτομέρειες και ενέργειες επάνω στο θέμα του περιβάλλοντος. Είναι πραγματικά ενθαρρυντικό, κάτι που θα πρέπει όλοι μας και εμείς οι απ' έξω να βοηθήσουμε και να συμπαρασταθούμε ώστε να εκλείψουν τα μεγάλα και σοθαρά προθλήματα, γιατί ο μέρες που έρχονται θα είναι δυσκολότερες.

Τι θέλω να πω μ' αυτό.

Ανέφερε ο κ. Δήμαρχος κάποιες ειδικές περιπτώσεις. Βεθαίως δεν μπορούσε να τα αναφέρει όλα. Συμπληρωματικά εγώ θα ήθελα να προσθέσω και κάτι ακόμη πάνω σ' αυτά.

Υπάρχει πληθώρα αιτήσεων από Χημικές θιομηχανίες, θιομηχανίες φυτοφαρμάκων κ.ά. περίπου 35-40 τον αριθμό, που θέλουν να μεταστεγαστούν, να μετακομίσουν στην ΒΙΠΕΘ.

Καταλαθαίνει λοιπόν κανείς ότι εάν όλες αυτές οι θιομηχανίες έρθουν εδώ, ποιος μπορεί να αποκλείσει τις συνέπειες; Αυτός που δημιουργεί τα μεγάλα περιθαλλοντικά προθλήματα αλλά από κει και πέρα και κάποιος άλλος.

Δεν μπορεί κανείς από την στιγμή που ο Οργανισμός Ρυθμιστικού Θεσ/νίκης, όπως πολύ σωστά ανέφερε ο κ. Σαθθίδης, και που θα αναφέρω και γω, έχει κάνει ένα σχέδιο Προεδρικού Διατάγματος το οποίο θρίσκεται από το 1985 στα συρτάρια του και δεν το έχει

Συνέχεια στη σελ 13

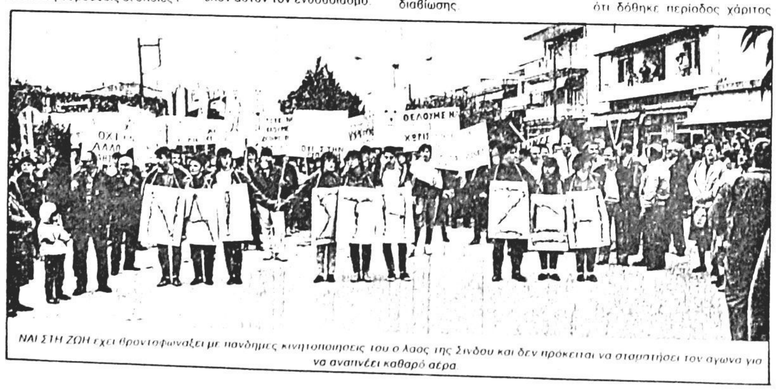

ΝΑΙ ΣΤΗ ΖΩΗ εχει ηροντοφωναξει με πανδημιες κινητοποιησεις του ο λαος της Σινδου και δεν προκειται να σταματησει τον αγωνα για να αναπνεύσει καθαρό αέρα

ΟΙ ΟΜΙΛΙΕΣ ΤΩΝ ΔΗΜΟΤΙΚΩΝ ΣΥΜΒΟΥΛΩΝ ΚΑΙ ΤΩΝ ΕΚΠΡΟΣΩΠΩΝ ΤΩΝ ΤΟΠΙΚΩΝ ΦΟΡΕΩΝ ΣΤΗ ΣΥΓΚΕΝΤΡΩΣΗ ΓΙΑ ΤΟ ΠΕΡΙΒΑΛΛΟΝ

Συνέχεια από σελ 12

προωθήσει να γίνει νόμος του Κράτους και με το οποίο προτείνει όλες οι θιομηχανίες και θιοτεχνίες του Κράτους να έρθουν στην ΒΙΠΕΘ

Αυτό σημαίνει, πως αν εμείς δεν αποτρέψουμε αυτό το σχέδιο Προεδρικού Διατάγματος να γίνει Νόμος του Κράτους, και να επιτύχουμε αυτό που κατά κόρον διεκδικούμε ως κόρη οφθαλμού εδώ και χρόνια, τον αποχαρακτηρισμό της Β' και Γ' φάσης της ΒΙΠΕΘ και εάν επιτύχουμε τις ειδικές ζώνες ρυθμίσεις, τότε μόνο θα μπορέσουμε να απαλλαγούμε.

Δεν μας εγγυάτε κανείς από τους Υπηρεσιακούς Παράγοντες, γιατί ακούστηκαν πολλά επί του θέματος, τίποτε γιατί όλες οι ευσκέψεις καταλήγουν σε ανταλλαγή απόψεων, κάποια υπομνήματα στους προϊσταμένους οι οποίοι σχεδόν πάντα δεν έχουν πρόθεση να τα προωθήσουν.

Σήμερα, ανέφερε ο κ. Δήμαρχος, έγινε μια σύσκεψη με Υπηρεσιακούς παράγοντες. Εγώ, πραγματικά, έφυγα από κει χωρίς να καταλάθω εάν θα γίνει τίποτε ή όχι γιατί δεν ήταν η μοναδική σύσκεψη που έχει γίνει, έχουν γίνει ήδη 3 ή 4 για το ίδιο θέμα.

Οι προτάσεις οι οποίες ακούστηκαν ήταν πάρα πολύ ωραίες και καλές και αυτό θα πρέπει να το προσέξει η Δημοτική Αρχή και η Επιτροπή Περιβάλλοντος, να τις μελετήσουν, να τις προωθήσουν ώστε να υλοποιηθούν για την αντιμετώπιση των προθλημάτων.

Πέρα όμως απ' αυτό, θα ήθελα να επισημάνω ότι η επιτροπή του ΥΜΑΘ είναι γνωμοδοτική, δεν έχει αποφασιστικό χαρακτήρα, την πολιτική θούλησή και κρίση και τις λύσεις θα δώσουν άλλοι, αυτή είναι καθαρά επιστημονική επιτροπή, η οποία κάνει παρατηρήσεις, υποθάλει προτάσεις και από κει και πέρα σταματάει ο ρόλος της.

Αναφέρθηκε από τον Δήμαρχο και έτσι είναι, ότι στις 2-9-1990 είπε η Επιτροπή να κλείσει ο Αλιμπράντης. Δεν μπορεί όμως η ίδια η επιτροπή να κλείσει τον Αλιμπράντη, αυτόν θα τον κλείσει ο Υπουργός ή ο Νομάρχης.

Υπάρχουν και άλλες θιομηχανίες τις οποίες η Επιτροπή ελέγχει και μελετά μία μία, όλες δημιουργούν προθλήματα στην αέρια ρύπανση, όπως π.χ. η Ελλάς Καν η οποία το παραδέχτηκε σε επιστολή την οποία έστειλε και απάντησε ότι: ναι δημιουργούσε προθλήματα τα οποία όμως ψάχνουμε λύσεις για να τα επιλύσουμε.

Αυτά λοιπόν θα πρέπει όλοι εμείς από την πλευρά μας που είμαστε δέκτες των οσμών και αυτές τις ημέρες υπήρχε το πρόθλημα των υγρών της ΖΑΝΑΕ από τη νότια πλευρά, στις 22 και 25 Νοεμθρίου από την Βόρεια πλευρά, όλα αυτά θα πρέπει να γίνονται γνωστά στους δημοτικούς συμβούλους ή στην Επιτροπή Περιβάλλοντος ώστε να αποτρέψουμε τέτοιες καταστάσεις.

Δεν θέλω να ασχοληθώ με ειδικά ζητήματα, υπάρχουν πολλά θέματα τα οποία κανείς μπορεί να κουθεντιάσει και να πει, εγώ έθδομα το στίγμα σε ορισμένα ζητήματα τι ακριθώς γίνεται και τι πρέπει να γίνει.

Τα επί μέρους θέματα θα αναπτύξουν άλλοι ομιλητές.

Τι μας λέτε τώρα για τον Αλιμπράντη, την ΖΑΝΑΕ την ΤΕΚΚΟΣΑ;

Εμείς τα θλέπουμε συλογικά.

Λοιπόν αυτά τα πράγματα ούτε η παλιά ούτε η νέα Διοίκηση του Δήμου έκανε κάτι για να τα σταματήσει.

Αυτοί οι άνθρωποι πλουτίζουν σε θάρος της υγείας της δικής μας και των παιδιών μας. Χτίζεται ένα σχολείο δίπλα στο θρωμοκάναλο και θα θγει το παιδί να παίζει δίπλα σ' αυτήν την μόλυνση, καταλαθαίνετε πόσο ζωογόνες αναπνοές θα πάρει.

Εκείνο που έχουμε να κάνουμε και οι Υπηρεσίες είναι Υπηρεσίες τις παλαίψαμε και με την παλιά Διοίκηση 16 χρόνια και όπως φάνηκε είναι χρονοθόρες δηλαδή εμείς θα έχουμε πεθάνει και θα καταγινόμαστε ακόμη μ' αυτές.

Διαπίστωση δική μου είναι ότι οι άνθρωποι αυτοί ενεργούν με αυτό τον τρόπο που δείχνει ότι είναι διπλωμάτες.

Γι' αυτό και μεις πρέπει να τους αντιμετωπίσουμε όχι με την θία αλλά όπως είπε και ο κ. Παραδέλης και ο κ. Σαθθίδης εμείς δεν τους κάνουμε θία αυτοί κάνουν.

Γιατί αυτό το θρωμοκάναλο όπως όλοι το λέμε σήμερα, πέρα από την όποια ρύπανση προκαλεί όπως είπε ο Δήμαρχος, είναι σαν να μας λέει ότι πρέπει να φύγουμε από τη Σίνδο.

Λοιπόν αυτό που πρέπει να κάνουμε εμείς είναι να πάμε να κλείσουμε το θρωμοκάναλο σε ορισμένα σημεία και να



δούμε τότε που θα ρίχνουν τα λύματά τους και να φέρουμε τον εισαγγελέα να κάτσει 2 ώρες εκεί και αν δεν πάει στο Νοσοκομείο τότε ας το ξαναλειτουργήσει.

Εμείς κ. Δήμαρχε και Δημοτικοί Σύμθουλοι είμαστε στο πλευρό σας. Φερθείτε παλικαρίσια και παλέψτε το θέμα όχι με τις υπηρεσίες που οι λύσεις μ' αυτές είναι χρονοθόρες.

ΧΡΗΣΤΟΣ ΔΟΥΛΓΕΡΗΣ
μέλος της δημοτικής επιτροπής προστασίας περιβάλλοντος Σίνδου

Στη συνέχεια μίλησε ο κ. Χρ. Δουλγέρης μέλος της Δημοτικής Επιτροπής περιβάλλοντος του δήμου μας, ο οποίος αναφέρθηκε στο πρόθλημα της υπόγειας ρύπανσης, λέγοντας τα εξής:

Θα ήθελα να αναφερθώ στην εκπομπή των αερίων των εργοστασίων αλλά δεν μου δίνεται η ευκαιρία αυτή, παίρνω όμως τη θέση του κ. Σαθθίδη στις τοποθετήσεις και στις προτάσεις που έκανε και εντονίζω μόνο ένα σημείο που δεν ελέγχεται από κανέναν, της υπόγειας ρύπανσης. Αυτή ήρθε σαν αφορμή από κάποια γεώτρηση που κάναμε και που διαπιστώθηκε ότι το νερό περιείχε αμωνιακά άλατα που συνήθως σε τέτοιο θάθος δεν υπάρχουν. Και είναι περίεργο αλλά ακόμη δεν έχει ερευνηθεί. Πάντως και σε μικρότερου θάθους γεωτρήσεις έχουν εντοπιστεί τέτοια στοιχεία και πιθανόν να προέρχεται η μόλυνση από την ΒΙΠΕΘ που τελικά δεν ρυπαίνει μόνο τον αέρα μας, τα κανάλια μας για τα οποία φωνάζουμε αλλά και τον υπόγειο χώρο έτσι ώστε να πίνουμε νερό μολυσμένο και μελλοντικά η επιθάρυνση να αυξηθεί και να έχουμε συνέπειες που ούτε καν τις φανταζόμαστε.

Τώρα παίρνουμε κάποιες αποφάσεις μέσα στην Επιτροπή όσον αφορά τα εργοστάσια, προσωπική μου άποψη είναι να πείσουμε την Πολιτεία να σταματήσει να τοποθετεί εργοστάσια εδώ. Αυτό θέθαια είναι πολύ δύσκολο γιατί αυτή η περιοχή είναι θιομηχανική. Οι δικές μας όμως προσπάθειες πρέπει να είναι να μην εγκατασταθεί άλλη θιομηχανία και παίρνω αφορμή από την εγκατάσταση της ΖΑΝΑΕ για την οποία η πρόταση της επιτροπής ήταν αρνητική γιατί υπήρχε ιστορικό παρόμοιο με του Αλιμπράντη και συνεπώς θα είχαμε επιθάρυνση της περιοχής. Παρ' όλα αυτά εγκαταστάθηκε η θιομηχανία και τις συνέπειες τις έχουμε σήμερα παρόλο που λέγετε ότι το 75% των λυμάτων κατεργάζεται, για μας όμως συνεχίζουμε και αναπνέουμε ρύπανση.

Και αν έρθει μια ακόμη παρόμοια θιομηχανία και εγκατασταθεί εμείς πάλι για 2 χρόνια θα έχουμε το ίδιο πρόθλημα.

Μ' αυτό λοιπόν το σκεπτικό λέμε ότι η προσπάθειά μας είναι να πείσουμε την Πολιτεία να σταματήσει μέχρι εδώ την επέκταση γιατί ούτε και οι καιρικές συνθήκες της περιοχής το επιτρέπουν.

Εάν δεν το πετύχουμε αυτό θα μαζευόμαστε εδώ και θα συζητάμε πάλι χωρίς κανένα αποτέλεσμα.

ΝΙΚΟΛΑΟΣ ΣΤΑΜΑΤΑΚΗΣ
δημότης Σίνδου

Ο λόγος δόθηκε μετά στον δημότη κ. Νικ. Σταματάκη ο οποίος είπε τα εξής:

Ευχαριστούμε τον Δήμαρχο και το Δημοτικό Συμβούλιο για την σημερινή συγκέντρωση η οποία όμως πρέπει να καταλήξει κάπου. Δηλαδή με τις δικές μας προτάσεις που θα κάνουμε εμείς οι πολίτες. Εγώ θα κάνω μια μικρή τοποθέτηση και μια πρόταση.

Ακούστηκαν πολλά, εσείς τα ξέρετε καλά, εμείς με απλά λόγια θα πούμε αυτά που αισθανόμαστε και ζούμε.

Οι άνθρωποι αυτοί στην ΒΙΠΕΘ πραγματικά, χτίζουν εργοστάσια και πράγματα τους χρειαζόμαστε για να δουλεύουμε και εμείς και τα γύρω χωριά. Πλην όμως υπάρχει Διεθνής και Ελληνικός Νόμος ότι για να χτισθεί ένα εργοστάσιο χρειάζεται πρώτα υποδομή για να γίνει χρειάζεται ένας θιολογικός καθαρισμός του κάθε εργοστασίου.

ΓΕΩΡΓΙΟΣ ΜΠΕΚΑΣ
δημότης Σίνδου

Ο λόγος δόθηκε μετά στους δημότες κ.κ. Γιώργο Μπέκα και Γιώργο Σταματίου οι οποίοι αναφέρθηκαν σε σημαντικά θέματα περιβάλλοντος. Συγκεκριμένα ο κ. Γιώργ. Μπέκας είπε τα εξής:

Προτείνω στο δημοτικό συμβούλιο και στην Επιτροπή Περ/ντος να προσέξουν τα σκουπίδια γύρω από το χωριό τα οποία ο καθε ένας πετάει όπου θρει και κατά δεύτερο λόγο, αν και είναι μελλοντικό, να δούμε τι θα κάνουμε με τους ταιγγάνους που κατασκηνώνουν στη Κοίτη του Γαλλικού ποταμού περίπου 2.000 άτομα τα οποία γεμίζουν με ακαθαρσίες το χώρο.

Νομίζω ότι οι θιοτέχνες έχουν κάνει υπομνήματα στην Εφορία Κτημάτων και το ίδιο νομίζω ότι πρέπει να κάνουμε και εμείς, δηλαδή ο Δήμος μας και τώρα πριν έρθουν και εγκατασταθούν.

ΠΑΝΑΓΙΩΤΗΣ ΠΡΑΣΣΑΣ
μέλος της διοίκησης της Οικολογικής Εταιρίας Σίνδου

Στη συνέχεια μίλησε ο κ. Παναγ. Πρασσάς, μέλος της διοίκησης της Οικολογικής Εταιρίας Σίνδου, ο οποίος στη σύντομη ομιλία του είπε τα εξής:

Ήθελα να αναφερθώ σε ένα θέμα που έχει ξεφύγει της προσοχής του κ. Δημάρχου και έχει δημοσιευθεί σε μία ανακοίνωση της Οικολογικής Εταιρείας Σίνδου, σχετικά με την διέλευση των θαρέων οχημάτων προς την ΒΙΠΕΘ μέσα από τη Σίνδο. Είναι ένα πολύ σοθαρό πρόθλημα για το οποίο κ. Δήμαρχε περιμένουμε να κάνετε συγκεκριμένη πρόταση όπως κάναμε εμείς η Οικολογική Εταιρία Σίνδου γιατί τα οχήματα που περνούν μέσα από την Σίνδο και αέρια ρύπανση και ηχορύπανση αλλά και τροχαία ατυχήματα προκαλούν. Επομένως κάνουμε εμείς η Οικολογική Εταιρία Σίνδου μια πρόταση: να τοποθετηθούν πινακίδες στις Σιδηροδρομικές Γραμμές ώστε τα οχήματα να φεύγουν προς την περιφερειακή οδό της Χαλάστρας και προς τον Γρίθα και από εκεί στη Θεσ/νίκη και να διανοιχθεί η παλιά είσοδος που ερχόταν προς την Σίνδο από την Αερογέφυρα κάτω από το γεφυράκι, ώστε τα οχήματα να φεύγουν περιφερειακά και όχι μέσα από την Σίνδο.

Αυτά θα μπορούσε να τα δει ο Δήμος. Η τοποθέτηση πινακίδων απαιτεί μικρή δαπάνη. Ο κ. Αρβανιτίδης είπε για προτάσεις, κάνουμε λοιπόν αυτή την πρόταση και καλούμε τον Δήμο να την υλοποιήσει χωρίς να μας πει ότι θα γίνει κάποιος δρόμος, δεν υπάρχουν χρήματα κλπ. και έτσι η υπόθεση να τραθήξει σε μάκρος.

ΓΕΩΡΓΙΟΣ ΣΤΑΜΑΤΙΟΥ
δημότης Σίνδου

Ο δημότης κ. Γεώργ. Σταματίου τόνισε στη συνέχεια ότι είναι ανάγκη να επιδιωχθεί δυναμικά η λύση των περιβαλλοντικών μας προθλημάτων. Ο κ. Σταματίου είπε συγκεκριμένα τα εξής:

Πολλά έχουν ειπωθεί για το περιβάλλον και ο κόσμος έχει θαρεθεί να τα ακούει. Αυτό αποδεικνύεται και σήμερα που θα έπρεπε αυτή η αίθουσα να είναι γεμάτη και όμως δεν είναι.

Τι θα γίνει τελικά; Το πρόθλημα δεν είναι μόνο μεγάλο είναι και θανατηφόρο.

Ο Δήμαρχος είπε ότι με τον Διάλογο θα επιτύχουμε λύσεις. Με τον διάλογο όμως είδαμε ότι μας κοροϊδευουν μόνο. Γι' αυτό πρέπει να κινητοποιηθούμε δυναμικά και να διακόψουμε την συγκοινωνία ένα 24ωρο χωρίς κανείς να μπαίνει ή να θγαίνει, όπως έγινε την άλλη φορά. Αλλιώς σε λίγα χρόνια όλοι θα πεθάνουμε από καρκίνο.

ΝΕΑΡΧΟΣ ΤΣΙΛΙΜΙΓΚΡΑΣ
δημότης Σίνδου

Το λόγο πήρε στη συνέχεια ο δημότης κ. Νέαρχος Τσιλιμίγκρας ο οποίος είπε τα εξής:

Έχουν ειπωθεί πάρα πολλά στο θέμα του περιβάλλοντος από το 1970 έως σήμερα. Τέτοιες συζητήσεις έχουν γίνει επανειλλημένως και με λύπη μας διαπιστώνουμε ότι το πρόθλημα εξακολουθεί δυστυχώς να υπάρχει.

Πράγματι, σήμερα, όπως επεσήμαναν και άλλοι ομιλητές υπάρχει διάχυτη ανομή στη Σίνδο και εμείς εδώ μέσα ήρθαμε να συζητήσουμε για το περιβάλλον!

Για ποιο περιβάλλον;

Όλες αυτές οι συζητήσεις γύρω από το σοθαρό αυτό το θέμα, κατά τη γνώμη μου, δεν έχουν αποδώσει και λυπάμαι γιατί θα έπρεπε τουλάχιστον σε ζητήματα όπως το σημερινό να ήταν η θέση του Δημάρχου πιο δυναμική. Γιατί, Γιατί, έτυχε να είμαι παρών σε μια περίπτωση ρύπανσης με υγρά λύματα από τον Αλιμπράντη. Όταν πήγα εκεί είδα το τραγικό γεγ

ΟΙ ΟΜΙΛΙΕΣ ΤΩΝ ΔΗΜΟΤΙΚΩΝ ΣΥΜΒΟΥΛΩΝ ΚΑΙ ΤΩΝ ΕΚΠΡΟΣΩΠΩΝ ΤΩΝ ΤΟΠΙΚΩΝ ΦΟΡΕΩΝ ΣΤΗ ΣΥΓΚΕΝΤΡΩΣΗ ΓΙΑ ΤΟ ΠΕΡΙΒΑΛΛΟΝ

Συνέχεια από σελ. 13

στα ΤΕΙ αλλά δεν μάθαμε τίποτε για τα αποτελέσματα. Εάν το ξέρετε πέστε το. Διαφωνώ με την στάση και των τριών ομιλητών, αλλά τους αριθμούς τι να τους κάνουμε; Και ποιους θα πείσουμε σήμερα εδώ αφού η ίδια η Πολιτεία αδυνατεί να λύσει το πρόβλημα; Γι' αυτό τάσσομαι ανεπιφύλακτα υπέρ των δυναμικών λύσεων γιατί μόνο έτσι μπορούμε να επιτύχουμε κάποια αποτελέσματα.

Επικεντρώσαμε την συζήτηση στον Αλιμπραντή και θέλω να πιστεύω κ. Δήμαρχε ότι ναι μεν είπατε την αλήθεια για τις Βιομηχανίες αλλά όχι ολόκληρη. Γιατί (και αν είμαι λάθος πληροφορημένος, διορθώστε με)

Η ΖΑΝΑΕ σήμερα σύμφωνα με πληροφορίες, δεν κάνει Βιολογικό καθαρισμό 3ου βαθμού των λυμάτων της και τα λύματα δεν πέφτουν στον αγωγό της ΕΤΒΑ αλλά στον αγωγό των ομβρίων υδάτων.

Παρενέβει ο Δήμαρχος και εξήγησε ότι τριτοβάθμιος καθαρισμός σημαίνει καθαρό νερό.

Συνεχίζοντας ο κ. Τσιλιμίγκρας είπε ότι εφ' όσον είναι έτσι πώς γίνεται να έχουμε αυτήν την απαράδεκτη οσμή σήμερα στην Σίνδο.

Στο σημείο αυτό έχουμε ξανά παρέμβαση του Δημάρχου ο οποίος εξήγησε ότι το 75% των λυμάτων καθαρίζονται σήμερα και θγαίνει καθαρό νερό και το 25% φεύγει ακατέργαστο. Όταν ξεκίνησε πριν από 3-4 μήνες ήταν 10-20% καθαρό και σήμερα έφτασε στο 75%, ο Δ/ντής δε της ΖΑΝΑΕ ευελπιστεί ότι πολύ σύντομα, όπως διαβεβαίωσε την επιτροπή θα καθαρίζεται το 100% των λυμάτων.

Συνεχίζοντας ο κ. Τσιλιμίγκρας είπε ότι: «έχω πληροφορίες ότι όχι μόνο δεν καθαρίζεται το 75% αλλά ούτε το 30% Αυτή είναι η άποψή μου. Έρχομαι στο θέμα του σκουπιδότοπου. Με λύπη άκουσα από ένα μέλος του δημοτικού μας συμβουλίου ότι "δε θαρίσεσι, πήραν φωτιά, θα κοούν και τελείωσε". Θέλω λοιπόν αυτός να θγει εδώ και να το πει ο ίδιος πώς ενήργησε και αν αυτό είναι γεγονός;

Θέλω να πιστεύω ότι αυτές οι συζητήσεις είναι καλές αλλά μέχρις ενός σημείου. Θα πρέπει να είμαστε ανεκτικοί στο Νόμο, όσον αφορά το περιβάλλον. Εκεί ακριβώς θέλω να συμφωνήσω με τον κ. Σαββίδη και να πω ότι πέρα από τις τακτικές θα πρέπει κάποτε ο Δήμος και οι δημότες να καταλάβουν και φυσικά εδώ είναι το λάθος. Ο Δήμος δεν έδωσε ποτέ το στίγμα στους Σινδιώτες ότι αργοπεθαίνουν. Και είναι λυπηρό γιατί κανένας φορέας δεν ευαισθητοποιήθηκε. Μιλάω έτσι γιατί είμαι αγανακτισμένος με την αδιαφορία με την οποία αφήνουμε τα παιδιά να εισπνέουν όλα αυτά. Έχω να κάνω μια πρόταση: να σηκωθούμε όλοι και να φύγουμε από τη Σίνδο για να ζήσουμε. Δεν είναι κατάσταση αυτή, δεν πάει άλλο.

Σ.Σ. Στο σημείο αυτό ο κ. Τσιλιμίγκρας εξήγησε ότι συμπεριφέρθηκε έτσι χωρίς κανένα αντιπολιτευτικό λόγο, αλλά γιατί τον πονάει το θέμα και θέλει να γίνει θίωμα όλων των Σινδιωτών.

ΝΙΚΟΛ. ΝΤΑΛΠΑΝΑΓΙΩΤΗΣ
πρόεδρος δημοτικού συμβουλίου δήμου Σίνδου

Στη συνέχεια μίλησε ο πρόεδρος του δημοτικού μας συμβουλίου κ. Νικ. Νταλαπαναγιώτης ο οποίος είπε τα παρακάτω:

Είμαι ειλικρινά αγανακτισμένος από την διαστρέβλωση των γεγονότων. Εκείνο το θράδυ που ήρθατε στο δημοτικό συμβούλιο κ. Τσιλιμίγκρα αποτανθήκατε στον Δήμαρχο, ο οποίος μαζί με τον κ. Γ. Αρβανιτίδη προσφέρθηκαν αμέσως να δουν το θέμα και ο δήμαρχος ζήτησε έναν δημοτικό σύμβουλο για να πάει επιτόπου. Πώς λοιπόν δεν πήγε κανείς στον Αλιμπράντη να δει το πρόβλημα;

Στη συνέχεια είπατε ότι πήρατε δείγμα νερού. Δείγμα πήρε και η Αστυνομία και ο κ. Αρβανιτίδης για να το πάει στα ΤΕΙ για εξέταση. Δεν ξέρω θέβαια τι έγινε. Κακώς όμως, κύριοι, μένουμε μόνο στην ΕΤΒΑ και στον Αλιμπράντη. Γύρω μας υπάρχουν οι Βιομηχανίες σαν τα μανιτάρια. Τα θυτιοφόρα με θοθρολύματα από τον Άγιο Αθανάσιο και την Μεσημθρία ρίχνουν στο θρωμοκάναλο λύματα. Ένοχοι είμαστε όμως και εμείς που τους θλέπουμε και δεν τους καταγγέλλουμε. Ένοχοι και ως προς το περιθάλλον. Αν δείτε τις αυλές, πώς πετάμε τα σκουπίδια μας θα καταλάθετε ότι δεν είμαστε συνεπείς ότι και αν λέμε. Αν δείτε τα σκουπίδια την Παρασκευή πώς τα αφήνουμε θα μας κάνουν κι εμάς οι Βιομηχανίες μήνυση!

Υπάρχει ο Καμπούρης, κάποιος ο οποίος κάνει τον οικολόγο. Πριν τα νερά τα έριχνε μπροστά από το εργοστάσιό του και γέμιζε ο τόπος. Σήμερα θρήκε άλλο τρόπο. Τα ρίχνει στη διώρυγα, σ' ένα στραγγιστικό κανάλι απ' όπου φεύγουν στον Θαρδάρη, στου Πράπα το μαντρί.

Είναι εδώ γύρω στου Παπαγεωργίου κάτι θαφεία. Εν πάσει περιπτώσει, για μένα το πρόθλημα μέχρι να δούμε εάν εφαρμοστεί ο νόμος, λόγω του ότι είμαστε νέα Δημοτική Αρχή και με τις νέες προθεσμίες που ζήτησε η ΕΤΒΑ.

Εάν δεν γίνουν όλα αυτά μέχρι τον Μάιο θα μεταφέρουμε το πρόθλημα στην ΕΤΒΑ και στους Βιομηχάνους, κλείνοντας τον αγωγό της ΕΤΒΑ από την Β' φάση και δεν έχουν που να πάνε τα λύματα, οι Βιομήχανοι θα αναγκαστούν να ζητήσουν από την ΕΤΒΑ λύσεις.

Αλλά για να σταματήσει η ΕΤΒΑ υπάρχει τρόπος να δημιουργηθεί μια δυναμική συγκέντρωση που θα αποκλείσει τα πάντα και όπως κάποτε θα ζητήσουνε μόνοι τους λύση.

Η μόνη λύση είναι να πάρουμε την υπόθεση στα χέρια μας

(Εδώ ο Δήμαρχος διευκρίνησε ότι η απόφαση για κινητοποίηση θα αποφαστεί από το δημοτικό συμβούλιο όταν αυτο κρίνει ότι έχουν εκπνεύσει οι προθεσμίες).

ΔΕΥΤΕΡΟΛΟΓΙΑ ΠΑΝΑΓ. ΑΠΟΣΤΟΛΟΥ

Στο σημείο αυτό παρενέβη ο δημοτικός σύμβουλος κ. Παναγ. Αποστόλου ο οποίος στη δευτερολογία του ανέφερε τα εξής:

Διευκρίνηση πάνω στο θέμα Αλιμπράντη που έθιξε ο κ. Τσιλιμίγκρας ο οποίος είπε ότι είναι δύσκολο να διακοπεί μια συνεδρίαση του δημοτικού συμβουλίου. Αλλά εκείνο το θράδυ σηκώθηκε από τη συνεδρίαση ο κ. Γ. Αρβανιτίδης μαζί με τον ομιλούντα και επισκεφθήκαμε τον Αλιμπράντη. Αφού διαπιστώσαμε το πρόθλημα γυρίσαμε στο δήμαρχο και ενημερώσαμε τον Δήμαρχο. Αυτός έδωσε εντολή μαζί με τον Πρόεδρο του δημοτικού συμβουλίου και την Αστυνομία να πάμε στο εργοστάσιο από όπου και πάρθηκαν δείγματα των λυμάτων.

Προσωπικά δεν δέχομαι την έκφραση «έλλειψη ευαισθησίας».

ΔΕΥΤΕΡΟΛΟΓΙΑ ΓΕΩΡΓ. ΑΡΒΑΝΙΤΙΔΗ

Στο σημείο αυτό ο δημοτικός σύμβουλος κ. Γεώργ. Αρβανιτίδης πήρε το λόγο για δεύτερη φορά προτείνοντας να υιοθετηθεί συγκεκριμένο πρόγραμμα δράσης.

Με χαρά άκουσα όλες τις τοποθετήσεις αν και ορισμένοι ξεπέρασαν κατώς τα όρια του ευπρεπούς διαλόγου. Αλλά αυτό που μας ενδιαφέρει είναι το ζητούμενο. Πριν δευτερολογήσει ο κ. Δήμαρχος θα ήθελα να προτείνω ένα συγκεκριμένο πλαίσιο δράσης το οποίο πιστεύω ότι συνθέτει όλες τις απόψεις που ακούστηκαν από την τελική κινητοποίηση ή τις εκδηλώσεις μέχρι την εξάντληση των ορίων του διαλόγου.

Το τοποθετώ σε τρίμηνο ή τετράμηνο διάστημα και σαν πρόγραμμα δράσης θα περιλαμβάνει:

1. Δημοσιοποίηση του προθλήματος με τον τύπο και όλα τα μαζικά μέσα ενημέρωσης.
2. Συζήτηση με τα κόμματα και απαίτηση για δέσμευσή τους καθώς και με τους θουλευτές του νομού.
3. Συνεντεύξεις στα μέσα μαζικής ενημέρωσης.
4. Επαφές με την Τοπική Αυτοδιοίκηση την ΚΕΔΚΕ την ΤΕΔΚ και με τους όμορους Δήμους.
5. Επισκέψεις στους αρμόδιους Υπουργούς όπου θα ζητήσουμε συγκεκριμένη τοποθέτηση στο θέμα.

Αφού κλείσει αυτός ο κύκλος και με τις άλλες κινήσεις, που πρέπει να γίνουν θρισκόμαστε πάλι εδώ σε 2-3 μήνες αποτιμούμε την κατάσταση και αποφασίζουμε τις περαιτέρω ενέργειές μας, για να προλάθουμε το καλοκαίρι όπου τότε τα προθλήματα γίνονται εντονότερα. Αυτά αποτελούν την δική μου πρόταση.



Η πολιτεία πρέπει να συνειδητοποιήσει ότι πρώτιστο καθήκον της είναι η προστασία του περιβάλλοντος. Αλλιώς θα 'ρθει η στιγμή που όλοι θα κυκλοφορούμε με μάσκες όπως η νέα της φωτογραφίας.

ΓΕΩΡΓ. ΔΡΑΚΟΠΟΥΛΟΣ
δάσκαλος Σίνδου

Στη συνέχεια ο δάσκαλος κ. Γεώργ. Δρεκόπουλος είπε τα εξής:

Ο Δήμαρχος μας είπε ότι ο Αλιμπράντης είναι στριμωγμένος, αλλά εγώ έχω την πληροφορία ότι ο Αλιμπράντης με δύο εισαγγελείς και ένα τηλεοπτικό συνεργείο, θιντεοσκόπησαν το θρωμοκάναλο και έριξε όλη την ευθύνη σε άλλη θιομηχανία. Το ευχάριστο θέθαια είναι ότι πριν από λίγες μέρες κλήθηκε ο ανακριτής εδώ στην Σίνδο και γεύτηκε τις μυρωδιές που οσμιζόμαστε και εμείς.

ΑΠΑΝΤΗΣΕΙΣ ΚΑΙ ΔΙΕΥΚΡΙΝΗΣΕΙΣ ΤΟΥ ΔΗΜΑΡΧΟΥ ΣΕ ΕΡΩΤΗΣΕΙΣ ΚΑΙ ΠΑΡΑΤΗΡΗΣΕΙΣ ΤΩΝ ΟΜΙΛΗΤΩΝ

Αφού εξαντλήθηκε ο κατάλογος των ομιλητών, ο δήμαρχος κ. Κώστ. Θεοφάνης έκλεισε τη συγκέντρωση δίνοντας απαντήσεις και διευκρινήσεις σε ερωτήσεις και παρατηρήσεις που έθεσαν οι εκπρόσωποι των τοπικών μας αρχών και φορέων.

Συγκεκριμένα ο κ. Κ. Θεοφάνης είπε στη δευτερολογία του τα παρακάτω:

Θέλω να εκφράσω τις ευχαριστίες μου σε όλους όσους πήραν το λόγο και διατύπωσαν τη γνώμη τους και τις παρατηρήσεις τους, αλλά και τις προτάσεις τους.

Δεν είναι δυνατό να δοθούν απαντήσεις τώρα σε όλα όσα τέθηκαν στη διάρκεια της συγκέντρωσης γι' αυτό και θα αναφερθώ μόνο σε κάποια ζητήματα επιγραμματικά.

Ο κ. Σαββίδης αναφέρθηκε στη δίκη του Αλιμπράντη και απέδωσε μομφή στον υποφαινόμενο καθώς και στον τέως πρόεδρο της Κοινότητας Σίνδου, κατηγορώντας μας ότι δεν ενδιαφέρθηκε για τη δίκη. Η κατηγορία είναι άδικη γιατί σε μένα έγινε γνωστό ότι εκκρεμεί κάποια δίκη με τον Αλιμπράντη και ότι μάρτυρες κατηγορίας είναι οι κ.κ. Αθαναση άδης, Ευθυμίου, Γκλαθέρης και Αρβανιτίδης το πληροφορήθηκα δε αυτό μία ή δύο ημέρες πριν από τη δίκη. Πραγματικά δεν θλέπω με ποιον τρόπο θα μπορούσα εγώ να βοηθήσω στην υπόθεση ή ο τέως πρόεδρος της Κοινότητας. Ήταν μία δίκη με μάρτυρες τέσσερα επίλεκτα μέλη της κοινωνίας της πόλης μας και σ' αυτούς δεν ήταν δυνατό να κάνει κανείς υποδείξεις τι θα καταθέσουν στη δίκη. Το λιγότερο θα ήταν προσθολή, αλλά εκτός αυτού εγώ προσωπικά δεν μπόρεσα να παρακολουθήσω τη δίκη και λόγω φόρτου εργασίας. Δεν υπάρχει λοιπόν καμιά ολιγωρία.

Σε ότι αφορά τη ΖΑΝΑΕ η απάντηση είναι αυτή που ισχύει αλλά και όλοι γνωρίζουν ότι μια εγκατάσταση θιολογικού καθαρισμού για να αρχίσει να λειτουργεί χρειάζεται ένα ορισμένο χρονικό διάστημα και τον θιολογικό καθαρισμό τον κάνουν τα μικρόθια. Επομένως η ΖΑΝΑΕ —ή οποιαδήποτε άλλη θιομηχανία θα ήταν στη θέση της— ούτε όλον τον όγκο των λυμάτων της μπορεί να καθαρίσει σε μια μέρα για να θγάλει συμπέρασμα.

Η επιτροπή του ΥΜΑΘ θεώρησε σαν περίοδο «χάριτος» και προετοιμασίας το χρονικό διάστημα των 4-5 μηνών, χρόνος που οπωσδήποτε απαιτείται για την ολοκλήρωση της διαδικασίας της ολοκλήρωσης του θιολογικού καθαρισμού. Σήμερα που είχαμε επαφή με τη διεύθυνση της ΖΑΝΑΕ τονίσαμε και πάλι την αδίρρητη ανάγκη να εντείνει τις προσπάθειές της και ζητήσαμε σαν ιδιαίτερη παρέμθαση το 25% των λυμάτων που χύνεται στο κανάλι να το πετάει στη «Χηναρού».

Δεν έχουμε λοιπόν πρόθεση να κάνουμε τον συνήγορο της ΖΑΝΑΕ ούτε κανενός άλλου. Είμαστε καθαροί και ευθείς στις σχέσεις μας με τις θιομηχανίες της περιοχής μας, γεγονός που χωρίς αμφιθολία όσοι διαθέτετε τη τοπική μας εφημερίδα θα το διαπιστώνετε.

Στα εγκαίνια της ΖΑΝΑΕ είχα μόλιστα την ευκαιρία να τοποθετηθώ υπογραμμίζοντας την ελπίδα ότι η θιομηχανία δεν θα δημιουργήσει κανένα πρόθλημα ρύπανσης του περιθάλλοντος γιατί τότε ο λαός της Σίνδου θα υπερασπίσει δυναμικά αναφαίρετο δικαίωμά του να ζει σε καθαρό περιθάλλον. Ήταν μια δήλωση σαφής που δεν επιδέχεται καμιά αμφισθήτηση και μια κατηγορηματική προειδοποίηση για τη ΖΑΝΑΕ.

Όσο για την περίοδο χάριτος αυτή εμείς την προσδιορίζουμε σε ένα μήνα από σήμερα. Είπα και στα ίδια τα στελέχη της ΖΑΝΑΕ ότι «όπως ανεχόμαστε το χρονικό διάστημα που χρειάζεται για να αδειάσει το θόθρο ο γείτονάς μας και υποφέρουμε τη δυσοδία, έτσι ανεχόμαστε και τη ρύπανση που προκαλεί η θιομηχανία σας στο χρονικό διάστημα της χάριτος. Δεν θα ανεχθούμε τίποτε παραπάνω».

Ο κ. Σαββίδης επέκρινε επίσης τη δημοτική αρχή γιατί δέχθηκε από την ΤΟΣΟΗ τη δωρεά των 2.000.000 δραχμών, ποσό που προσφέρθηκε με την ευκαιρία της μετατροπής της Κοινότητάς μας σε δήμο και για να διατεθεί για κοινωνικούς σκοπούς, λέγοντας ότι η αποδοχή της δωρεάς αποτελεί εξάρτηση και ότι η ΤΟΣΟΗ θα θελήσει ανταλλάγματα.

Κύριοι! Όταν ρώτησα κάποιον τι πρέπει να χαρακτηρίζει κυρίως έναν δήμαρχο, η απάντηση ήταν «η μεγαλοψυχία». Πιστεύω ότι οι δημόσιοι άνδρες πρέπει να είναι μεγαλόψυχοι και επιτρέψτε μου να δηλώσω ότι εγώ —ίσως από κληρονομιά— είμαι μεγαλύψυχος και θέλω να είμαι. Αξίζει να πούμε ότι από τους πρώτους που μου εξέφρασαν συγχαρητήρια όταν ανέλαθα το αξίωμα του δημάρχου, ήταν η ΤΟΣΟΗ. Και εγώ απάντησα στην ΤΟΣΟΗ ως εξής: «ευχαριστώ θερμά για τις ευχές και ευελπιστώ ότι η θιομηχανία σας θα δείξει την αναμενόμενη ευαισθησία για την προστασία του περιθάλλοντος και επί πλέον ότι θα συμθάλλετε στην αντιμετώπιση του προθλήματος της ανεργίας που υπάρχει στην πόλη μας».

Η ΤΟΣΟΗ απάντησε ότι το θέμα τέθηκε για συζήτηση στο διοικητικό συμθούλιο της εταιρίας και ότι θα καταθάλλει κάθε προσπάθεια ώστε να συμθάλλει ουσιαστικά στην προστασία του περιθάλλοντος. Αυτά για την ΤΟΣΟΗ και το μόνο

Συνέχεια στη σελ. 15

ΑΠΑΝΤΗΣΕΙΣ ΤΟΥ ΔΗΜΑΡΧΟΥ ΣΕ ΕΡΩΤΗΣΕΙΣ ΑΚΡΟΑΤΩΝ

Συνέχεια από σελ. 14

που θρίσκεται σε εκκρεμότητα είναι το θέμα της ηλεκτρόλυσης που ευθύνεται για τη δυσοσμία.

Την προσφορά των 2.000.000 δραχμών από την ΤΟΣΟΗ την έθεσα υπ' όψει του δημοτικού συμθουλίου το οποίο και αποφάσισε κατά πλειοψηφία να δεχθεί τη δωρεά και να διατεθούν τα χρήματα για τη διαμόρφωση του Πνευματικού Κέντρου. Δεν υπάρχει καμιά εξάρτηση του δήμου από την ΤΟΣΟΗ η οποία είναι υποχρεωμένη να σεθαστεί το περιθάλλον του τόπου μας, όπως και κάθε άλλη θιομηχανία.

Δωρεά 300.000 δραχμών προς το δήμο είχαμε και από την ΕΚΟ, ποσό που διατέθηκε για την κατασκευή ασφαλτοτάπητα στο γήπεδο του Γυμνασίου – Λυκείου.

Συμφωνώ με τα όσα είπε ο τέως πρόεδρος της Κοινότητας Σίνδου κ. Τρύφ. Ευθυμίου με τον οποίο υπήρξε συχνή ανταλλαγή απόψεων την περασμένη τετραετία.

Σημειώνω ότι με τον Οργανισμό Ρυθμιστικού Θεσ/νίκης στο ρόλο του οποίου πιστεύω, έχουμε συμφωνήσει να συζητήσουμε και είχαμε προσδιορίσει ότι η συζήτηση θα πραγματοποιούνταν προς το τέλος του 1991, αλλά έπρεπε να προηγηθεί η σημερινή συγκέντρωση για το κανάλι ώστε να τεκμηριωθεί η σχετική πρόταση όπως και οι προτάσεις και για τα άλλα θέματα με σκοπό να τεθούν υπ' όψει των αρμοδίων υπουργών για λύση. Και πιστεύω ότι ο λαός της Σίνδου θα δικαιωθεί.

Θα ήθελα να πω στον κ. Σταματάκη ότι η λύση που πρότεινε «Να σηκωθούμε να φύγουμε από τη Σίνδο» είναι ακραία. Αγωνιζόμαστε και θα αγωνιστούμε με όλα τα μέσα και με όλες τις δυνάμεις μας για να καταστεί η Σίνδος μας υπόδειγμα για όλους τους οικισμούς της δυτικής περιοχής. Θα χρειασθεί πολύς κόπος και πολύς χρόνος γι' αυτό, αλλά τόσο εγώ, όσο και ολόκληρο το δημοτικό συμθούλιο είμαστε αποφασισμένοι να μην υπολογίσουμε ούτε κόπους, ούτε θυσίες για το καλό του τόπου μας.

Ο κ. Παναγ. Πρασσάς αναφέρθηκε στο πρόθλημα της κυκλοφορίας των οχημάτων. Σεθαστές είναι οι προτάσεις του, αλλά όταν κανείς είναι υπεύθυνος για τη διαχείριση των προθλημάτων του δήμου αντιμετωπίζει την πραγματικότητα που τις περισσότερες φορές είναι σκληρή. Δυστυχώς πολλές φορές οι ωραίες προτάσεις παραμένουν μόνο ευχολόγια.

Ήδη στο νέο οικισμό υπάρχει ένας δρόμος παράλληλος με την ενωτική οδό. Το δρόμο αυτόν στοχεύουμε να τον κατασκευάσουμε μέσα στο 1992. Θα ξεκινά από τη γέφυρα στην Μπέλεϊ και θα καταλήγει στην περιφερειακή οδό Σίνδου – Χαλάστρας, δρόμος ο οποίος θα δώσει λύση στο πρόθλημα της διέλευσης των οχημάτων. Η σχετική πρόταση για την έναρξη του έργου στο νομαρχιακό πρόγραμμα έχει γίνει, ενώ παράλληλα μέρος της δαπάνης θα διαθέσει και ο δήμος μας.

Όσον αφορά την ενωτική οδό, αυτή είναι καθαρά θέμα του κράτους και τώρα πληροφορήθηκα από τον κ. Ρεμπά ότι δεν υπάρχει κονδύλιο για άμεση έναρξη του έργου.

Ο κ. Μπέκας έθεσε το θέμα των τσιγγάνων και πρότεινε τη δίωξή τους. Πρέπει να πούμε ότι πρόκειται για πολίτες που έχουν επιλέξει τον νομαδικό τρόπο ζωής. Ωστόσο η πολιτεία με συγχρηματοδότηση της ΕΟΚ εφαρμόζει ειδικό πρόγραμμα φτώχειας για τους τσιγγάνους. Ατυχώς ο δήμος μας δεν έχει συμπεριληφθεί στο πρόγραμμα αυτό, ενώ οι δήμοι Μενεμένης, Ευόσμου και Κορδελιού έχουν συμπεριληφθεί. Έτσι οι συνάνθρωποί μας αυτοί ελπίζεται ότι θα έ-

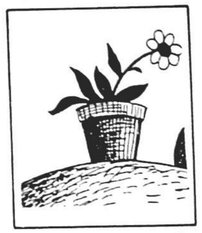

χουν καλύτερες τύχες. Σημειώνω ότι εγώ σαν γιατρός τους εξέτασα και διεπίστωσα ότι είναι καθαροί, περισσότερο οπωσδήποτε από πολλούς άλλους.

Ο κ. Σταματίου ζήτησε να γίνεται καταγραφή των ρύπων. Συμφωνούμε ότι είναι θέμα πράγματι μεγάλης σημασίας.

Ο κ. Δουλγέρης έθεσε το θέμα του κινδύνου της μόλυνσης των υπογείων νερών αναφέροντας ότι έχει θρεθεί αμμωνία. Το περίεργο είναι ότι στην περιοχή της θιομηχανικής περιοχής στην οποία κάναμε γεώτρηση για να εξετάσουμε την ποιότητα του νερού, διαπιστώσαμε ότι το νερό είναι όχι μόνο άφθονο αλλά και πολύ καθαρό. Τη γεώτρηση αυτή θα την αξιοποιήσει ο δήμος.

Σε ότι αφορά τα στοιχεία αμμωνίας που θρέθηκαν σε γεώτρηση του κτηνιατρείου η οποία θα χρησιμοποιηθεί για άρδευση του δασυλλίου, οι αρμόδιοι της ΥΕΘ διαθεθαίωσαν το δήμο ότι τα αμμωνιακά στοιχεία είναι επιφανειακά και ότι αν αξιοποιηθεί η γεώτρηση, τα αμμωνιακά θα εκλείψουν.

Σοθαρό πρόθλημα είναι η εξαντλητική άντληση νερού από τον Οργανισμό Ύδρευσης για τη Θεσ/νίκη και επισημαίνεται ότι η καθίζηση του εδάφους οφείλεται σ' αυτή την αιτία.

Σχετικά με τις άδειες εγκαταστάσεως νέων θιομηχανιών, πρέπει να έχουμε υπ' όψει μας ότι υπάρχει σχετική νομοθεσία με θάση την οποία και χορηγούνται. Στα εγκαίνια της θιομηχανίας ΖΑΝΑΕ μου δόθηκε η ευκαιρία να τονίσω το πάγιο αίτημα του δήμου μας να χαρακτηριστούν θιομηχανικό πάρκο η Β' και Γ' φάση της ΒΙΠΕΘ και να θεωρηθεί κορεσμένη η Α' φάση.

Ο υποδιοικητής της ΕΤΒΑ που ήταν παρών στην εκδήλωση δήλωσε ότι κατανοεί το αίτημα αυτό της Σίνδου αλλά η Τράπεζα είναι υποχρεωμένη να αναζητεί επενδυτές για το χώρο της Α' φάσης της οποίας υπάρχουν αναξιοποίητα οικόπεδα.

Εγώ θα συμφωνούσα να γίνει από τον Οργανισμό Ρυθμιστικού η οριοθέτηση όλων των ζωνών της ΒΙΠΕΘ και να ομαδοποιηθούν οι θιομηχανίες για να μη δημιουργούν προθλήματα σ' εμάς. Την πρόταση αυτή την καταθέσαμε επίσημα.

Έχουμε λοιπόν και θα έχουμε τις αντιρρήσεις μας στα θέματα τα οποία επηρεάζουν τη ζωή μας, από την άλλη πλευρά όμως υπάρχει η ανάγκη για ανάπτυξη της θιομηχανίας. Γι' αυτό και επαναλαμθάνω ότι στόχος μας είναι αυτά τα δύο να τα συνδυάσουμε.

Θα πρέπει επίσης όλοι μας να χαμηλώσουμε τους τόνους, οι αντιδράσεις μας να μην είναι έντονες αλλά να διέπονται από πνεύμα συνενόησης. Πρέπει να υιοθετήσουμε κοινή γλώσσα με την οποία να μιλάμε για τα προθλήματα του τόπου μας και ιδιαίτερα για το μέγα θέμα της προστασίας του περιθάλλοντός μας. Και θα μου επιτρέψετε να πω ότι σαν γιατρός έχω ιδιαίτερη ευαισθησία για τα θέματα της υγείας.

Τέλος για το θέμα της πυρκαγιάς των σκουπιδιών έχω να πω τα εξής:

Με απόφαση του Κοινοτικού Συμθουλίου είχε οριστεί χώρος για τη ρίψη των σκουπιδιών με υποτυπώδη υγειονομική ταφή, τακτική που συνεχίστηκε στις μέρες μας. Το καλοκαίρι με την συμπίεση στο σκουπιδότοπο πήραν τα σκουπίδια φωτιά. Παρά τις προσπάθειες όμως δεν σθήστηκε ολότελα. Και είναι γεγονός ότι όσο και αν σκεπαστούν τα σκουπίδια με χώμα, η φωτιά σιγοκαίει για πολλούς μήνες. Αστειευόμενος είπα ότι «να καούν να ησυχάσουμε», φράση που παρεξηγήθηκε. Παρά το γεγονός ότι έγιναν από μέρους μου όλες οι προσπάθειες και ενέργειες για την κατάσθεση της πυρκαγιάς. Κλήση Πυροσθεστικής Υπηρεσίας, διάθεση σκαπτικών μηχανημάτων, ξενύχτι ολόκληρη τη νύχτα κλπ. Ένα χαριτολόγημα έγινε αντικείμενο κριτικής.

Τελειώνοντας επιθυμώ να δηλώσω ότι για τη Σίνδο διαγράφονται ευοίωνες συνθήκες διαθίωσης. Το περιθαλλοντικό πρόθλημα υπήρχε υπάρχει και θα υπάρχει για αρκετό καιρό και στο μέλλον και για την αντιμετώπιση του πρέπει να αγρυπνούμε και να αγωνιζόμαστε ενωμένοι και αποφασιστικά.

Οι προτάσεις που έγιναν από μέρους των ομιλητών έχουν καταγραφεί και θα επεξεργαστούν για να αξιοποιηθούν.

Ευχαριστώ θερμά για τη συμμετοχή σας στη σημερινή συγκέντρωση η οποία ήταν πράγματι πολύ οφέλιμη και επoικοδομητική.

Αναθάλλεται

Λόγω πληθώρας ύλης αναθάλλεται για το επόμενο φύλλο η δημοσίευση της συνέχειας της ιστορικής έρευνας του κ. Θόδ. Γλαθέρη «ΣΙΝΔΟΣ – ΧΑΛΑΣΤΡΑ» η παράλληλη πορεία των δύο πανάρχαιων πόλεων της Μακεδονίας.

ΕΚΔΗΛΩΣΕΙΣ ΤΟΥ ΤΟΠΟΥ ΜΑΣ

Συνάντηση-συνεστίαση των αποφοίτων της τάξης 1976 γυμνασίου Λυσαρίδη







Με εξαιρετική επιτυχία και σε ατμόσφαιρα μεγάλης συγκίνησης πραγματοποιήθηκε την Παρασκευή 27 Δεκεμθρίου σε γνωστή ταθέρνα της πόλης μας η συνάντηση-συνεστίαση των αποφοίτων της τάξης του έτους 1976 του γυμνασίου Λυσαρίδη, με την ευκαιρία της συμπλήρωσης 15 χρόνων από την αποφοίτησή τους.

Η συνεστίαση οργανώθηκε με την πρωτοθουλία των συμμαθητών μας κ. Κώστ. Χαριζάνου (δημοτικού συμθούλου του δήμου μας) και του κ. Γεωργ. Καραμανλή, τους οποίους και οι παραθρεθέντες ευχαρίστησαν θερμά.

Σημειώνεται ότι από τους 50 μαθητές και μαθήτριες της χρονιάς του 1976 παραθρέθηκαν στη συνεστίαση οι παρακάτω 37, ποσοστό συμμετοχής δηλαδή υψηλό.

Οι παραθρεθέντες ήταν: Αμπατζής Δανιήλ, Θλάχος Σπυρίδων, Βουδούρης Γεώργιος, Γκλαθέρη Φανή, Γκότσικας Γεώργιος, Ιωαννίδου Αφροδίτη, Καλογιαννίδης Στέργιος, Καλογιαννίδου Στυλιανή, Καπράνος Δήμητρα, Καραμανλής Γεώργιος, Κατσαθουνίδης Νικόλαος, Κεχαγιάς Δημήτριος, Κιργίδης Κωνσταντίνος, Κιόσης Ανδρέας, Κοκκινόπουλος Γρηγόριος, Κουκλάς Αθανάσιος, Κωστούδη Μαρία, Μαναθίδου Φωτεινή, Μαριόγλου Αποστολος, Μοσχοτέλης Μιχαήλ, Μπέκας Μιχαήλ, Νταθέλης Χαράλαμπος, Ορμάνη Παναγιώτα, Πολυμενίδης Αθανάσιος, Πράπα Μαρία, Ριζιώτου Κυριακή, Σιαραπσή Χρυσούλα, Σιάκας Χρήστος, Σουκιούρογλου Γεωργία, Σταυρίδου Χαριτούλα, Σταυρόγλου Αναστασία, Ταμπακάκης Ιωάννης, Τζουρά Καλλιόπη, Τραγάκης Ευάγγελος, Τσιρπατζόγλου Σωτηρία, Χαριζάνος Κωνσταντίνος και Χατζόπουλος Δημήτριος.

Κατά τη διάρκεια της συνεστίασης οι σκέψεις μας συντρόφευσαν εκείνους τους συμμαθητές, που επαγγελματικές ή οικογενειακές υποχρεώσεις τους κράτησαν σε άλλες πόλεις της Ελλάδας ή και του εξωτερικού.

ΔΗΜ. ΧΑΤΖΟΠΟΥΛΟΣ

Τρία στιγμότυπα από τη γεμάτη συγκίνηση συνάντηση-συνεστίαση των συνδιωτών αποφοίτων της τάξης του 1976 του γυμνασίου Λυσαρίδη. (Φωτογραφίες ΙΩΑΝ. ΧΑΤΖΟΠΟΥΛΟΣ)

Προέκυψαν διαφωνίες για τα οικονομικά

ΣΗΜΑΝΤΙΚΕΣ ΑΠΟΦΑΣΕΙΣ ΠΑΡΘΗΚΑΝ ΣΤΗΝ ΠΡΩΤΗ ΤΟΥ ΕΚΤΟΣ ΑΘΗΝΩΝ ΣΥΝΕΔΡΙΑΣΗ ΤΟΥ Δ.Σ. ΤΗΣ ΚΕΔΚΕ

Την πρώτη του εκτός Αθηνών συνεδρίαση πραγματοποίησε στη Θεσσαλονίκη την Παρασκευή 24 Ιανουαρίου το Διοικητικό Συμβούλιο της Κεντρικής Ένωσης Δήμων και Κοινοτήτων ελλάδας (ΚΕΔΚΕ), στην οποία πάρθηκαν σημαντικές αποφάσεις για τη συνεργασία της Τοπικής Αυτοδιοίκησης της χώρας μας με την Τοπική Αυτοδιοίκηση των Βαλκανικών χωρών, τη σύσταση επιτροπής για την κατάρτιση νέου αναπτυξιακού προγράμματος με συγχρηματοδότηση της ΕΟΚ, την ίδρυση «Επιμορφωτικού Κέντρου Τοπικής Αυτοδιοίκησης» κλπ.

ΔΙΕΘΝΗ ΣΥΝΕΔΡΙΑ

Στη συνεδρίαση εγκρίθηκε επίσης ο προϋπολογισμός της ΚΕΔΚΕ του έτους 1992, συζητήθηκε το θέμα της διαχείρισης των απορριμμάτων και η διάθεση κοινόχρηστων χώρων από την Τοπική Αυτοδιοίκηση και αποφασίστηκε να πραγματοποιηθούν από την ΚΕΔΚΕ ορισμένα διεθνή συνέδρια.

Το διοικητικό συμβούλιο της ΚΕΔΚΕ απεφάσισε επίσης ομόφωνα να γίνει διαμαρτυρία στην κυβέρνηση για την επιβολή του φόρου στα ακίνητα, ενώ με άλλη απόφαση εκφράζει τη διαμαρτυρία του για τις προσπάθειες αμφισβήτησης της Μακεδονίας, τονίζοντας ότι «εμείς, από την πλευρά μας, έχουμε πάρει την απόφαση να υπερασπιστούμε την ταυτότητά μας και όσα μας άφησαν οι πρόγονοί μας».

ΤΑ ΟΙΚΟΝΟΜΙΚΑ ΔΙΧΑΖΟΥΝ

Οι παραπάνω σημαντικές αποφάσεις πάρθηκαν ομόφωνα, παρά το γεγονός ότι τα οικονομικά μέτρα και ειδικότερα η επιβολή του ΦΑΠ δίχασαν τα μέλη του συμβουλίου της ΚΕΔΚΕ αφού αρκετοί ζήτησαν να καταδικαστεί η φορολογική πολιτική της κυβέρνησης, ενώ άλλοι αντιτάχθηκαν στην έκδοση ψηφίσματος διαμαρτυρίας για τα οικονομικά μέτρα, τονίζοντας ότι οι οικονομικές δυσκολίες της χώρας και η ανάγκη προσαρμογής της στα δεδομένα της ΕΟΚ επέβαλαν τη θέσπιση των μέτρων και άλλοι εξέφρασαν τη διαμαρτυρία τους γιατί για τη λήψη των μέτρων δεν ενημερώθηκε η Τοπική Αυτοδιοίκηση.

ΣΥΣΚΕΨΗ ΓΙΑ ΤΟΝ ΚΑΛΛΩΠΙΣΜΟ ΤΩΝ ΕΙΣΟΔΩΝ ΤΗΣ ΘΕΣ/ΝΙΚΗΣ

Η ανάπτυξη και επέκταση του πρασίνου σε όσο το δυνατόν περισσότερους χώρους για τον καλλωπισμό της πόλης και ειδικά των εισόδων της και σε συνδυασμό με τη νέα τουριστική περίοδο, ήταν το θέμα σύσκεψης που πραγματοποιήθηκε τη Δευτέρα 27 Ιανουαρίου στα γραφεία της ΕΚΟ, υπό την προεδρία του γεν. γραμματέα ΥΜΠΑΘ κ. Ιω. Τσαλουχίδη.

Στη σύσκεψη πήραν μέρος δήμαρχοι και Κοινοτάρχες της δυτικής περιοχής, εκπρόσωπος του δήμου Θεσ/νίκης, εκπρόσωποι της 3ης ΔΕΚΕ, των εταιριών, υπηρεσιακοί παράγοντες και βιομήχανοι της περιοχής.

Κατ' αυτήν επισημάνθηκε η κακή εικόνα που παρουσιάζει η Μοναστηρίου ως πύλη εισόδου στη Θεσσαλονίκη και αντηλλάγησαν απόψεις για τη βελτίωση της όλης εικόνας με την εκτέλεση των απαιτούμενων έργων, όπως κατασκευή παροδίων κρασπέδων και πεζοδρομίων όπου δεν υπάρχουν, διοχέτευση ομβρίων υδάτων, βελτίωση του πρασίνου των νησίδων της οδού, φύτευση καλλωπιστικών θάμνων και δένδρων επί των νησίδων, και φύτευση αειθαλών αναρριχόμενων φυτών για την κάλυψη των τοίχων.

Ημερίδα τον Απρίλιο για τη ρύπανση

Ημερίδα με θέμα «Ατμοσφαιρική ρύπανση – προτάσεις και μέτρα αντιμετώπισης» οργανώνει την 1η Απριλίου το Τεχνικό Επιμελητήριο Ελλάδας, τμήμα Κεντρικής Μακεδονίας, ο Οργανισμός Ρυθμιστικού Σχεδίου και Προστασίας Περιβάλλοντος Θεσσαλονίκης και το τμήμα περιβάλλοντος του ΥΜΑ-Θ.

Στόχοι της ημερίδας είναι: Η διεύρυνση των αιτίων και της εξέλιξης του φαινομένου της ατμοσφαιρικής ρύπανσης στη Θεσσαλονίκη, η διατύπωση προτάσεων για τον περιορισμό της εκπομπής ρύπων κατά πηγή και η διατύπωση προτάσεων για το συντονισμό και έλεγχο των μέτρων που θεσπίζονται από τους αρμόδιους φορείς.

FAX αποκτούν οι Κοινότητες του νομού

Το ποσό των 15 εκατομμυρίων δραχμών διέθεσε η νομαρχία Θεσσαλονίκης για την αγορά τηλεομοιοτυπικών μηχανημάτων (FAX) για όλες τις κοινότητες του νομού, προκειμένου να έχουν τη δυνατότητα άμεσης επικοινωνίας και διακίνησης εγγράφων εντός και εκτός τους νομού.

Το νοσοκομείο δυτικών συνοικιών

Σε τρία χρόνια θα είναι έτοιμη η νέα νοσοκομειακή μονάδα των δυτικών συνοικιών, αφού μέσα στο 1992 έχει προγραμματιστεί να αρχίσουν οι εργασίες κατασκευής του νοσοκομείου του ιδρύματος Παπαγεωργίου. Αυτό δήλωσε στις 8 Ιανουαρίου ο νομάρχης κ. Ε. Χαϊτίδης, διευκρινίζοντας ότι το νοσοκομείο δυτικών συνοικιών θα διοικείται από ένα μικτό συμβούλιο με τη συμμετοχή εκπροσώπων των δωρητών και της πολιτείας.

Συνάντηση της ΚΕΔΚΕ με τις ΤΕΔΚ

Ενημερωτική συνάντηση μεταξύ του διοικητικού συμβουλίου της Κεντρικής Ένωσης Δήμων και Κοινοτήτων Ελλάδας (ΚΕΔΚΕ) και των διοικουσών επιτροπών των Τοπικών Ενώσεων Δήμων και Κοινοτήτων (ΤΕΔΚ) της περιφέρειας Κεντρικής και Δυτικής Μακεδονίας πραγματοποιήθηκε στις 25 Ιανουαρίου στη Θεσ/νίκη.

Η συνάντηση αυτή εντάσσεται στο πλαίσιο ενημερωτικών ημερίδων, που μεταξύ άλλων αποφασίσθηκαν στο τακτικό ετήσιο συνέδριο της ΚΕΔΚΕ, με σκοπό τη μεγαλύτερη δυνατή αλληλοενημέρωση των εκπροσώπων της τοπικής αυτοδιοίκησης σε κάθε περιφέρεια, πάνω σε βασικές αποφάσεις και ζητήματα που αφορούν τους ΟΤΑ.

Συνδημότισσες, Συνδημότες

Η καθαριότητα των πάρκων και όλων των κοινόχρηστων χώρων της κωμόπολής μας είναι ευθύνη της Δημοτικής μας Αρχής. Η διατήρηση της καθαριότητας όμως στους χώρους αυτούς είναι ευθύνη όλων μας.

Διατηρείστε καθαρούς τους χώρους στους οποίους κινούμαστε καθημερινά όλοι εμείς και τα παιδιά μας.

Προφυλάξτε τα παιχνίδια των παιδικών χαρών από τις άσκοπες φθορές, βοηθείστε να εμφανίζει όψη πολιτισμένης πόλης η Σίνδος μας.

. ΔΗΜΟΣ ΣΙΝΔΟΥ

Νέοι πλαισιώστε τους τοπικούς μας κοινωνικούς φορείς και δραστηριοποιηθείτε για τα κοινά.

ΤΗΣ ΔΥΤΙΚΗΣ ΠΕΡΙΟΧΗΣ

Πέντε δήμοι συμμετέχουν στο Ευρωπαϊκό Πρόγραμμα «Γειτονιές σε κρίση»

Πέντε δήμοι της δυτικής περιοχής Θεσ/νίκης οι δήμοι Ευόσμου, Μενεμένης, Ελευθερίου – Κορδελιού, Σταυρούπολης και Ιωνίας, συμμετέχουν στο πρόγραμμα της ΕΟΚ «Γειτονιές σε κρίση» που στοχεύει στην αναβάθμιση υποβαθμισμένων περιοχών.

Εικοσιπέντε πόλεις της Ευρώπης από δέκα χώρες συνεργάζονται από κοινού, στο πρόγραμμα αυτό συζητώντας, ανταλλάσσοντας απόψεις, προβληματισμούς και προτάσεις με στοχο να βρεθούν οι δρόμοι για την αντιμετώπιση στο μέλλον όλων των μεγάλων προβλημάτων της κοινωνίας μας, όπως ανεργία, καταστροφής περιβάλλοντος της παιδείας και των ίσων ευκαιριών, των μεταναστών και των μειονοτήτων αλλά και αυτό της κοινωνίας του ελεύθερου χώρου του πολιτισμού.

Στο τέλος Φεβρουαρίου και για πέντε μέρες οι παραπάνω δήμοι θα φιλοξενήσουν εδώ Ευρωπαίους συναδέλφους τους από τη Γερμανία, Γαλλία, Ολλανδία, Βέλγιο και Αγγλία, προκειμένου ν' αρχίσουν το διάλογο για τα προαναφερόμενα κοινωνικά προβλήματα.

Εντονότατη διαμαρτυρία της Οικολογικής Εταιρίας

ΑΠΟΚΛΕΙΣΤΗΚΕ ΤΟ ΚΑΛΟΧΩΡΙ ΑΠΟ ΤΟ ΠΡΟΓΡΑΜΜΑ ΕΡΓΩΝ ΟΡΓΑΝΙΣΜΟΥ ΑΠΟΧΕΤΕΥΣΗΣ

Η μη ένταξη του αποχετευτικού δικτύου Καλοχωρίου, παρά την ύπαρξη μελέτης, στο πρόγραμμα εκτελεστέων έργων του Ο.Α.Θ. για το 1992, θα πρέπει να προβληματίσει σοβαρά την Κοινότητα, για την περαιτέρω στάση της απέναντι στο μείζον αποχετευτικό πρόβλημα της περιοχής.

Αυτό τονίζει με ανακοίνωσή της η οικολογική εταιρία Καλοχωρίου, με αφορμή το προσφάτως δημοσιευμένο πρόγραμμα έργων του ΟΑΘ.

«Ο αποκλεισμός του Καλοχωρίου υπογραμμίζεται στην ανακοίνωση, είναι ιδιαίτερα οδυνηρός όσο και προκλητικός για τους κατοίκους, αν ληφθούν υπόψη τα αρνητικά εδαφολογικά δεδομένα, οι ανθιυγιεινές συνθήκες διαβίωσης και προ παντός η εκ μέρους της Κοινοτικής Αρχής αποδοχή εκτροπής των βοθρολυμάτων Θεσσαλονίκης στην περιοχή Καλοχωρίου με τις αναμενόμενες επιπτώσεις».



Επιστολές

Ο ΟΑΣΘ ταλαιπωρεί τους Σινδιώτες!

ΑΝΟΙΚΤΗ ΕΠΙΣΤΟΛΗ
ΠΡΟΣ
ΤΟ ΔΗΜΟΤΙΚΟ ΣΥΜΒΟΥΛΙΟ ΣΙΝΔΟΥ

Αξιότιμοι κύριοι,

Την αστική συγκοινωνία από και προς το κέντρο της Θεσσαλονίκης, εξυπηρετούν δύο γραμμές, οι 51 και 52.

Όπως είναι κοινώς γνωστό, όλοι οι συμπολίτες μας προτιμούν τη δεύτερη γραμμή για τις μετακινήσεις τους, επειδή η πρώτη γραμμή μεταβάλλει μια απλή μετακίνηση σε ολόκληρο... ταξίδι.

Από 1ης Δεκεμβρίου ο Ο.Α.Σ.Θ. αποφάσισε να μειώσει δραστικά τα δρομολόγια της γραμμή 52 προς τη Σίνδο και όπως πληροφορήθηκα από οδηγούς και εισπράκτορες, ο κύριος λόγος γι' αυτό είναι ότι τα «κόκκινα» αστικά (που ανά δεκάλεπτο πηγαινοέρχονται στα Τ.Ε.Ι.) δεν μπορούν να στρίψουν μέσα στην πλατεία, λόγω των εκεί σταθμευμένων Ι.Χ. αυτοκινήτων.

Ένα πολύ μεγάλο μέρος των συμπολιτών μας εργάζεται στην πόλη της Θεσσαλονίκης, αλλά και ο πολύς κόσμος εξυπηρετείται για τα ψώνια του κλπ. στη Θεσσαλονίκη.

Μια άρτια αστική γραμμή, όχι μόνον θα εξυπηρετούσε και θα ανακούφιζε, αλλά θα αναβάθμιζε κυριολεκτικά το Δήμο μας, που τώρα θεωρείται ένα πολύ-πολύ μακρινό προάστιο.

Αρκεί να παρουσιαστεί μια ολιγομελής επιτροπή συμπολιτών μας, με την παρουσία του Δημάρχου, στον Ο.Α.Σ.Θ., και ειδικότερα στον κ. Παπαδόπουλο, και να του υποβάλλει το αίτημα με τη διαβεβαίωση ότι σ' ένα μικρό μέρος της πλατείας θα είναι απαγορευμένη η στάθμευση στα Ι.Χ. αυτοκίνητα, ώστε τα «κόκκινα» λεωφορεία να έχουν τη δυνατότητα να στρίψουν.

Αξιότιμοι κύριοι, ειδικά τις τελευταίες αυτές μέρες, που δεκάδες συμπολίτες μας περιμένουν και ώρα ακόμη στη στάση, μέσα σε μια θερμοκρασία που πλησιάζει τους μηδέν βαθμούς, το αίτημα φαντάζει ακόμη πιο απλό. Και αξίζει μια προσπάθεια για να βελτιώσουμε τις συνθήκες της ζωής μας.

Με εκτίμηση
Π. ΘΕΟΔΟΣΙΟΥ
Κομνηνών 56 - Σίνδος

