

Σπάνια πολύτιμα ευρήματα της αρχαίας Σίνδου (βρίσκονται στο Αρχ. Μουσείο Θεσ/νίκης)

Η ΣΙΝΔΟΣ

ΜΗΝΙΑΙΑ ΕΦΗΜΕΡΙΔΑ • ΟΡΓΑΝΟ ΠΡΟΒΟΛΗΣ ΤΩΝ ΤΟΠΙΚΩΝ ΠΡΟΒΛΗΜΑΤΩΝ ΚΑΙ ΚΟΙΝΩΝΙΚΗΣ-ΠΟΛΙΤΙΣΤΙΚΗΣ-ΟΙΚΟΝΟΜΙΚΗΣ ΑΝΑΠΤΥΞΗΣ ΤΟΥ ΔΗΜΟΥ ΣΙΝΔΟΥ ΘΕΣΣΑΛΟΝΙΚΗΣ • ΓΡΑΦΕΙΑ: ΔΗΜΟΣ ΣΙΝΔΟΥ • Τ.Κ. 574 00 • FAX 798-143 • ΔΙΕΥΘΥΝΕΤΑΙ ΑΠΟ ΕΠΙΤΡΟΠΗ • ΔΙΑΝΕΜΕΤΑΙ ΔΩΡΕΑΝ •

ΑΡΙΘ. ΦΥΛΛΟΥ 59

ΙΑΝΟΥΑΡΙΟΣ 1993

Σωστός και χρήσιμος πολίτης είναι ο ενημερωμένος

ΕΦΗΜΕΡΙΔΕΣ ΣΙΝΔΟΣ ΠΕΡΙΟΔΙΚΑ — ΕΛΛΑΣ

Μήνυμα για το νέο έτος του δημάρχου Σίνδου κ. Κώστα Θεοφάνη

Το νέο έτος, το 1993, ανέτειλε και το 1992 που τόσες πίκρες μας πρόσφερε, ανήκει πια στο παρελθόν, πέρασε για πάντα στην ιστορία.

Με τον ερχομό του νέου χρόνου δικαιούμαστε άραγε



να ελπίζουμε για ένα καλύτερο αύριο τη στιγμή που ο κόσμος συνεχίζει να είναι ταραγμένος και η χώρα μας αντιμετωπίζει σοβαρά προβλήματα που μας προκαλούν ανείπωτη οδύνη;

Η κατάσταση είναι πραγματικά οδυνηρή και κρίσιμη. Η αποσταθεροποίηση στα Βαλκάνια, ο φρικτός πόλεμος στην πρώην Γιουγκοσλαβία, η επιθετικότητα της Τουρκίας, η διαφαινόμενη πρόθεση των Ηνωμένων Εθνών και του ΝΑΤΟ για επέμβαση στη Σερβία, οι τοπικοί πόλεμοι στα νότια της πρώην Σοβιετικής ένωσης στις αποσκιρτήσασες δημοκρατίες, οι προβαλλόμενοι ανιστόρητοι ισχυρισμοί σε βάρος της ελληνικότητας της Μακεδονίας μας και ο μεγαλοϊδεατισμός κάποιων θερμοκέφαλων της Σόφιας, των Τιράννων και των Σκοπίων, αλλά κυρίως της Άγκυρας, φορτίζουν επικίνδυνα το κλίμα και δημιουργού εκπληκτική ένταση στην περιοχή μας.

Είναι φανερό πλέον ότι η χώρα μας κινδυνεύει. Μια επέκταση του πολέμου στα νότια της Βαλκανικής Χερσονήσου ίσως μας σύρει σε μια πολεμική εμπλοκή, στην οποία παρά τη θέλησή μας θα είμαστε υποχρεωμένοι να πάρουμε μέρος για να υπερασπίσουμε την ακεραιότητα της πατρίδας μας.

Αλλά και στο εσωτερικό της χώρας μας τα πράγματα είναι σοβαρά, με κυριώτερο την οικονομία.

Παρ' όλα αυτά όμως —με την προϋπόθεση ότι θα σφυρηλατηθεί εθνική ομοψυχία— η οποία είναι ανάγκη όσο ποτέ και που για την εδραίωσή της έχουν χρέος ιερό όλοι οι Έλληνες και με τη διακήρυξη παράλληλα προς κάθε κατεύθυνση (προς φίλους και αντίπαλους) ότι είμαστε αποφασισμένοι σαν έθνος και σαν λαός να υπερασπίσουμε με όλες μας τις δυνάμεις τα εθνικά μας δίκαια, την ακεραιότητα της χώρας μας, την ιστορία μας και τις παραδόσεις μας, πιστεύω πως μπορούμε τη νέα χρονιά, —το 1993— μια χρονιά που προβλέπεται δύσκολη, να την μεταβάλλουμε σε χρονιά θριάμβου των εθνικών μας δικαίων.

Ευχή όλων μας είναι και σύσσωμος ο πολιτικός κόσμος να ευθυγραμμιστεί με την πανελλήνια λαϊκή απάντηση και να πάρει εκείνος τα μέτρα που είναι αναγκαία για να δημιουργηθούν προϋποθέσεις για την αντιμετώπιση των εξωτερικών κινδύνων και για τη σφυρηλάτηση της ενότητας στο εσωτερικό της χώρας.

Για την πόλη μας, για την ιστορική Σίνδο που οι κάτοικοί της έχουν ιδιαίτερη ευαισθησία στα εθνικά θέματα και έχουν βρεθεί πάντα στην πρώτη γραμμή των εθνικών αγώνων, για μας τους προοδευτικούς κατοίκους του δήμου Σίνδου που παίζουμε πάντα ιδιαίτερα σημαντικό ρόλο και στην ανάπτυξη της περιοχής μας αλλά και της οικονομίας του τόπου, γνωρίζουμε ότι έχουμε τη σοβαρή ευθύνη να συμβάλλουμε με όλους τους τρόπους για την επίτευξη και την εδραίωση της ενότητας, της ομοψυχίας

Συνέχεια στη σελ. 3

ΕΚΛΕΧΘΗΚΕ ΝΕΟ ΠΡΟΕΔΡΕΙΟ ΤΟΥ ΔΗΜΟΤΙΚΟΥ ΣΥΜΒΟΥΛΙΟΥ ΚΑΙ ΔΗΜΑΡΧΙΑΚΗ ΕΠΙΤΡΟΠΗ

Την Κυριακή 3 Ιανουαρίου συνήλθε το δημοτικό συμβούλιο σε πλήρη απαρτία και εξέλεξε το προεδρείο του δημοτικού συμβουλίου και τη δημαρχιακή επιτροπή για τη χρονική περίοδο 1993-1994, όπως ο νόμος ορίζει.

Πρόεδρος του δημοτικού συμβουλίου για τη διετία 1993-1994 εκλέχθηκε ο κ. Ιορδάνης Δημητριάδης, αντιπρόεδρος ο κ. Ιωάν. Τσιλιμίγκρας και γραμματέας ο κ. Παναγ. Παραδέλης.

Τακτικά μέλη της δημαρχιακής επιτροπής εκλέχθηκαν οι κ.κ. Ανέστης Ζαγκότσης και Νικ. Νταλπαναγιώτης και αναπληρωτές τους οι κ.κ. Αντ. Μπέκας και Παναγ. Στάμος.

Στη διάρκεια της συνεδρίασης επίσης ο δήμαρχος κ. Κώστ. Θεοφάνης ανακοίνωσε ότι για το έτος 1993 όρισε αντιδήμαρχο τον δημοτικό σύμβουλο κ. Παναγ. Αποστόλου και απηύθυνε σε όλους την παράκληση να εργαστούν με όλες τις δυνάμεις τους για το καλό του τόπου, ευχόμενος επιτυχία στο έργο τους.

Εκείνοι που επικαλούνται την Ειρήνη για να κάνουν πόλεμο, αναμφίβολα δεν σκέπτονται παρά την Ειρήνη των νεκροταφείων.

Λάιμπνιτς

Ο δήμος μας θα συμμετέχει στην επιχείρηση φυσικού αερίου

Με απόφαση του δημοτικού συμβουλίου που πάρθηκε ομόφωνα στη συνεδρίασή του της Δευτέρας 21 Δεκεμβρίου, αποφασίστηκε η συμμετοχή του δήμου μας στην Κοινοπραξία της διαδημοτικής επιχείρησης έργο της οποίας θα είναι η εκπόνηση της οικονομικοτεχνικής μελέτης στην οποία θα βασιστεί η ίδρυση διαδημοτικής επιχείρησης για τη διαχείριση και εκμετάλλευση του δικτύου του φυσικού αερίου.

Τα νέα τηλέφωνα της δημαρχίας μας

Με την εγκατάσταση των υπηρεσιών του δήμου μας στο δημαρχιακό κτίριο (το οποίο ανακαινίστηκε πρόσφατα) έγινε αλλαγή και των αριθμών των τηλεφώνων των υπηρεσιών, οι οποίοι είναι οι παρακάτω:

- Τηλεφωνικό κέντρο 797411.
- FAX 798143.
- Τηλέφωνο δημάρχου 726250.
- Τηλέφωνο διευθυντή δημοτικών υπηρεσιών 726251.

Παρακαλούνται οι κάτοικοι της Σίνδου και όλοι όσοι συναλάσσονται με τη δημαρχία να απευθύνονται στα τηλέφωνα αυτά.

ΗΤΑΝ 1.800.000 ΔΡΑΧΜΕΣ

8.000.000 δραχμές η ετήσια επιχορήγηση του δήμου στο Πνευματικό Κέντρο

Σημαντική είναι η συμβολή του Πνευματικού Κέντρου του δήμου μας στα δέκα χρόνια της λειτουργίας του στην άνοδο του πνευματικού και πολιτιστικού επιπέδου της Σίνδου και βούληση των Κοινοτικών Αρχών των περασμένων χρόνων, καθώς και της σημερινής δημοτικής αρχής ήταν και είναι να ενισχύεται το Πνευματικό Κέντρο με κάθε τρόπο για να μπορέσει να ανταποκριθεί στη μεγάλη αποστολή του.

Στα πλαίσια της αντίληψης αυτής το δημοτικό συμβούλιο με απόφασή του που πάρθηκε ομόφωνα στη συνεδρίασή του της Δευτέρας 21 Δεκεμβρίου απεφάσισε να αυξηθεί η ετήσια επιχορήγηση που δίνει ο δήμος στο Πνευματικό Κέντρο στις 8.000.000 δραχμές αρχής γενομένης από το 1993.

Σημειώνεται ότι στην ιδρυτική πράξη του Κοινοτικού Συμβουλίου με την οποία ιδρύθηκε το 1983 το Νομικό Πρόσωπο του Πνευματικού Κέντρου του δήμου μας είχε οριστεί ετήσια επιχορήγηση το ποσό των 500.000 δραχμών, που βέβαια ήταν ποσό σημαντικό για την εποχή εκείνη και κάλυπτε τις τότε ανάγκες του Πνευματικού Κέντρου.

Ωραίος φωτεινός διάκοσμος έδωσε στη Σίνδο εντυπωσιακή εορταστική όψη τις γιορτές

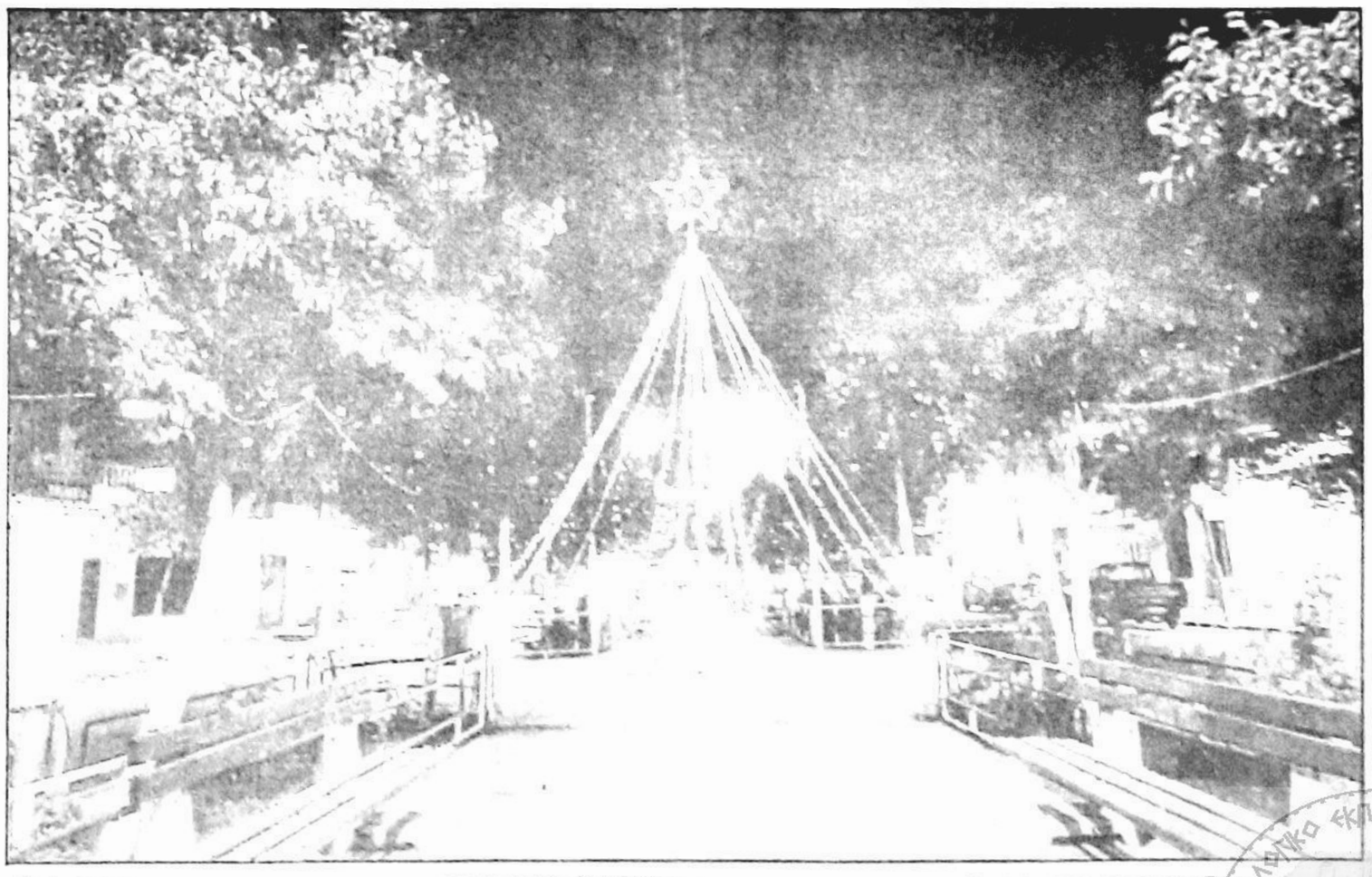

Πολύ εντυπωσιακή πραγματικά εορταστική όψη εμφάνιζε η Σίνδος τις μέρες των εορτών των Χριστουγέννων και της Πρωτοχρονιάς. Με δαπάνη του δήμου η πόλη στολίστηκε με ωραίο εορταστικό φωτεινό διάκοσμο που δημιουργούσε εξωτική ατμόσφαιρα και προκαλούσε σε όλους εορταστική διάθεση

Στη φωτογραφία τμήμα του εορταστικού φωτεινού διάκοσμου της κεντρικής πλατείας

Αναβάλλεται

Λόγω πληθώρας ύλης αναβάλλεται για το επόμενο φύλλο η δημοσίευση της συνέχειας της ιστορικής έρευνας του κ. ΘΕΟΔ. ΓΚΛΑΒΕΡΗ «ΣΙΝΔΟΣ - ΧΑΛΑΣΤΡΑ η παράλληλη ιστορική πορεία των δύο πανάρχαιων πόλεων της Μακεδονίας».

ΑΛΕΞΑΝΔΡΕΙΟ ΤΕΧΝΟΛΟΓΙΚΟ ΕΚΠΑΙΔΕΥΤΙΚΟ ΙΔΡΥΜΑ ΘΕΣΣΑΛΟΝΙΚΗΣ

Με μια ματιά

★ Επιτέλους και ένα ελπιδοφόρο μήνυμα από τη μάχη κατά του τσιγάρου.

Όπως προκύπτει από τα επίσημα στοιχεία του υπουργείου Οικονομικών μειώθηκε το κάπνισμα τον περασμένο Νοέμβριο. Συγκεκριμένα τον μήνα αυτόν φορολογήθηκαν και προωθήθηκαν για πώληση 2,3 δισεκατομμύρια τσιγάρα από 2,6 δισεκατομμύρια τσιγάρα που φορολογήθηκαν τον ίδιο μήνα του 1991.

Ευχή όλων μας είναι βέβαια το νούμερο αυτό κάποτε να μηδενισθεί και ας χάσει το υπουργείο Οικονομικών τους σημαντικότατους φόρους που εισπράττει από την κατανάλωση των τσιγάρων.

★ Αλλοδαποί από 115 χώρες ζουν και εργάζονται σήμερα στην Ελλάδα!

Σύμφωνα με τα σχετικά στοιχεία που ανακοινώθηκαν από το υπουργείο δημόσιας τάξης, οι περισσότερες άδειες εργασίας έχουν δοθεί σε άτομα προερχόμενα από τις Φιλιππίνες (3.163), από τη Μεγάλη Βρετανία (2.866), από τη Γερμανία (1.975), από την Αίγυπτο (1.846), από τη Ρωσία (540) και από την Τουρκία (244).

Από το 1989 εξάλλου χορηγήθηκαν 60.000 άδειες παραμονής σε Βορειοηπειρώτες, ενώ εγκαστάθηκαν στην Ελλάδα 36.500 Ελληνοπόντιοι παλλινοστούντες από τις χώρες της πρώην Σοβιετικής Ένωσης.

★ Στις χώρες της ΕΟΚ κάθε χρόνο πεθαίνουν από καρκίνο περίπου 700.000 άτομα και όπως υπολογίζεται μετά το 2000 τα θύματα της νόσου θα ξεπερνούν το 1.000.000.

Αυτό ανακοινώθηκε από τον πρόεδρο του αντικαρκινικού κέντρου «Μεταξά» με την συμπλήρωσωση 25 χρόνων από την ίδρυση του νοσοκομείου.

Για τη χώρα μας όπως αναφέρθηκε οι καρκινοπαθείς σήμερα ξεπερνούν τις 100.000 ενώ προσβάλλονται από τη νόσο περίπου 20.000 άτομα το χρόνο.

★ Στις 19 Δεκεμβρίου και σε γιορταστική ατμόσφαιρα ιδρύθηκε στη Θεσ/νίκη «Σύλλογος Φίλων της αμπέλου και του οίνου»!

Στόχος των ιδρυτών του συλλόγου είναι η «διάδοση γνώσεων, οι οποίες αφορούν το αμπέλι και το κρασί, που είναι απόλυτα δεμένα με τα ήθη και τα έθιμα της φυλής μας και αποτελούν καθοριστικούς παράγοντες για την ανάπτυξη του τόπου μας».

★ Εκτός από τους τοπικούς πολέμους, την πείνα στις χώρες του τρίτου κόσμου, τα άλυτα περιβαλλοντικά προβλήματα κλπ. έχουμε και τους θρησκευτικούς πολέμους, δυστυχώς αρκετά αιματηρούς.

Ο αριθμός των νεκρών της θρησκευτικής διαμάχης στην Ινδία ξεπέρασε τους 2000! Κι αυτά εν όψει του 21ου αιώνα!

★ Ζημιές σχεδόν ύψους 2.000.000 δρχ. προκλήθηκαν από πυρκαγιά που ξέσπασε από άγνωστη αιτία τα ξημερώματα της Δευτέρας 7 Δεκεμβρίου στο κηροποιείο «Άθως αε» ιδιοκτησίας του 56χρονου Θεοδόσιου Θεοδωρίδη, στο 2ο χιλιόμετρο του δρόμου Σίνδου - Χαλάστρας.

★ Την ίδια μέρα επίσης πυργκαγιά που ξέσπασε από άγνωστη αιτία στο εργοστάσιο ζωοτροφών του Δημ. Τσολάκη στη βιομηχανική περιοχή, προξένησε ζημιές 15.000.000 δραχμών.

ΒΑΒΑΛΙΑΡΗΣ ΚΩΝ/ΝΟΣ
ΜΑΓΓΙΛΙΩΤΟΥ ΕΥΔΟΞΙΑ
ΠΟΛΙΤΙΚΟΙ ΜΗΧΑΝΙΚΟΙ
Α.Π.Θ.
Μελέτες - Επιβλέψεις έργων
Β. Ηρακλείου 25, Θεσσαλονίκη — Τηλ.: 277.862

ΦΡΟΝΤΙΣΤΗΡΙΑ ΜΕΣΗΣ ΕΚΠΑΙΔΕΥΣΗΣ
ΚΑΤΣΑΝΟΥ ΜΙΧΑΛΗ
ΜΑΘΗΜΑΤΙΚΟΥ
ΛΙΓΟΜΕΛΗ ΤΜΗΜΑΤΑ
— 1ης - 2ης - 3ης - 4ης ΔΕΣΜΗΣ σε όλα τα μαθήματα
— ΓΥΜΝΑΣΙΟΥ - ΛΥΚΕΙΟΥ στα ΜΑΘΗΜΑΤΙΚΑ - ΦΥΣΙΚΗ ΧΗΜΕΙΑ - ΦΙΛΟΛΟΓΙΚΑ
Αγωνιστών Εθνικής Αντίστασης 8 ΣΙΝΔΟΣ — 799.254, 798.137

ΕΝΔΙΑΦΕΡΟΝΤΑ ΘΕΜΑΤΑ

Εκτός από τους κινδύνους στην υγεία τους

Οι καπνίστριες έχουν παιδιά ανάγωγα;

Αμερικανική έρευνα υποστηρίζει ότι οι καπνίστριες των είκοσι τσιγάρων ημερησίως αποκτούν παιδιά που γίνονται κακομαθημένα. Δεν έχει καμιά αξία αν η γυναίκα σταματήσει το κάπνισμα στη διάρκεια της εγκυμοσύνης.



Εκτός από τις βλάβες που προκαλούν στην υγεία τους και σε εκείνη των ατόμων που βρίσκονται κοντά τους, εκατομμύρια μητέρες που δεν μπορούν να σταματήσουν το κάπνισμα θα έχουν τώρα να αντιμετωπίσουν ένα ακόμα ηθικό πρόβλημα: Τις παρενέργειες που προκαλεί το κάπνισμα στην... διαπαιδαγώγηση των παιδιών τους. Ο δρ. Μάικλ Γουάιτζμαν και η επιστημονική ομάδα του πανεπιστημίου του Ρότσεστερ σε συνεργασία με τη σχολή δημόσιας υγείας του Χάρβαρντ απέδειξαν ότι το κάπνισμα έχει και αντικοινωνικές παρενέργειες. Στο συμπέρασμα αυτό κατέληξαν μετά από έρευνες που έκαναν σε μητέρες 2.256 παιδιών ηλικίας από τεσσάρων έως και ένδεκα χρόνων.

Σαν να μην έφτανε η πληθώρα των κατηγοριών που εκτοξεύονται κατά των καπνιστών, τώρα οι μητέρες καπνίστριες θα πρέπει να αισθάνονται ένοχες για την επιθετικότητα, την ανωριμότητα, την κατάθλιψη και τις εσωτερικές συγκρούσεις των παιδιών τους. Κατά τους Αμερικανούς ερευνητές αν δεν κάπνιζαν, τότε οι πιθανότητες να εμφανιστούν παρόμοια προβλήματα στα παιδιά τους θα ήταν κατά πολύ λιγότερες.

Και όσες αισθανόταν ήσυχες με τη συνείδηση επειδή στη διάρκεια της εγκυμοσύνης σταμάτησαν το κάπνισμα, μαθαίνουν τώρα ότι ούτε και αυτή η θυσία «σώζει» τα παιδιά τους από τις βλαβερές συνέπειες του καπνίσματος. Μεταξύ των άλλων, η έρευνα αποδεικνύει ότι τα παιδιά με μητέρες καπνίστριες δεν προφυλάσσονται από την αντικοινωνική συμπεριφορά ακόμα και αν η μητέρα τους σταμάτησε να καπνίζει κατά τους εννέα μήνες της εγκυμοσύνης. Κινδυνεύουν αν υποστούν τις ίδιες συνέπειες με εκείνα τα παιδιά των οποίων οι μητέρες συνέχισαν να καπνίζουν γύρω στα 20 τσιγάρα την ημέρα και όταν ήταν έγκυες.

Οι ερευνητές ορίζουν ως «κατώφλι» επικινδυνότητας τα 20 τσιγάρα. Είναι προφανώς μια σχετική εκτίμηση, αλλά από τη μελέτη προέκυψε ότι κάτω από αυτό το όριο τα προβλήματα διαπαιδαγώγησης είναι λιγότερο έντονα.

Η έκθεση που δημοσιεύθηκε σε αμερικανικό επιστημονικό περιοδικό υπογραμμίζει επίσης ότι η επίδραση του παράγοντα «μητέρα καπνίστρια» πρέπει να συνδεθεί και με άλλες παραμέτρους που συνήθως συνυπάρχουν, όπως η φτώχεια, οι χρόνιες παθήσεις, το διαζύγιο ανάμεσα στους γονείς, το μειωμένο βάρος κατά την ώρα της γέννησης. Ένα παιδί το οποίο, για παράδειγμα, ήρθε στον κόσμο ζυγίζοντας ενάμιση κιλό και του οποίου η μητέρα καπνίζει περισσότερο από 20 τσιγάρα την ημέρα, έχει οκτώ φορές περισσότερες πιθανότητες να παρουσιάσει προβλήματα στη συμπεριφορά, σε σχέση με ένα «κανονικό» παιδί του οποίου η μητέρα δεν έχει υποκύψει στη γοητεία του καπνίσματος. Αν πάλι αυτό το παιδί παρουσιάζει κάποιο αναπνευστικό πρόβλημα (πράγμα αρκετά συνηθισμένο ανάμεσα στα παιδιά με μητέρες καπνίστριες), τότε οι πιθανότητες είναι 19 φορές μεγαλύτερες.

Παρόλα αυτά ο υπεύθυνος της έρευνας, δρ. Γουάιτζμαν, παραδέχεται ότι τίποτα δεν είναι ακόμα βέβαιο και ότι υπάρχει ένα τουλάχιστον αδιευκρίνιστο σημείο: «Πρόκειται για στατιστικά αποτελέσματα, δεν είμαστε ως εκ τούτου σε θέση να υποστηρίξουμε μετά βεβαιότητος ότι παρόμοια προβλήματα παρουσιάζονται στα παιδιά επειδή έχουν μητέρες καπνίστριες. Θα μπορούσε, για παράδειγμα, να προκαλούνται αυτές οι διαταραχές στη συμπεριφορά κατευθείαν από τη μητέρα η οποία, ίσως, κάνει συγκεκριμένα λάθη στη διαπαιδαγώγηση των παιδιών της». Άσχετα, πάντως, από το ποιά είναι η γενεσιουργός αιτία, αυτό που μετράει είναι το αποτέλεσμα, το οποίο παραμένει το ίδιο.

«ΛΑ ΣΤΑΜΠΑ»

Η ΣΙΝΔΟΣ

Μηνιαία εφημερίδα • Ιδιοκτησία - έκδοση του δήμου Σίνδου Θεσ/νίκης • Γραφεία: Δημοτικό Κατάστημα Σίνδου Θεσ/νίκης • Τηλ. 798.698.

ΔΙΕΥΘΥΝΤΗΣ ΣΥΝΤΑΞΗΣ (αρχισυντάκτης), υπεύθυνος ύλης σύμφωνα με το νόμο: Ανδρέας Π. Μποζίνης, Κλεισούρας 13, Θεσσαλονίκη, τηλ. 285.584

ΔΙΟΙΚΟΥΣΑ ΕΠΙΤΡΟΠΗ: Κωστ. Θεοφάνης (πρόεδρος), Παναγ. Αποστόλου, Ιορδ. Δημητριάδης, Παναγ. Στάμος, Ιωάν. Τσιλιμίγκρας, Ανέστης Ζαγκότσης και Ανδρ. Μποζίνης (μέλη).

ΦΩΤΟΣΤΟΙΧΕΙΟΘΕΣΙΑ - ΦΙΛΜΣ - ΜΟΝΤΑΖ - ΕΚΤΥΠΩΣΗ: Παραγωγική Μονάδα Κέντρου Θεραπείας Εξαρτημένων Ατόμων «ΣΧΗΜΑ & ΧΡΩΜΑ», Σίνδος, τηλ.: 797.476, 797.477

ΦΩΤΟΡΕΠΟΡΤΑΖ: Νικ. Καλτσίδης και Ιωάν. Μαργαριτόπουλος.

ΜΙΚΡΕΣ ΑΓΓΕΛΙΕΣ

ΔΑΣΚΑΛΑ τετραετούς φοιτήσεως παραδίδει ιδιαίτερα μαθήματα σε μαθητές δημοτικού. ΠΛΗΡΟΦΟΡΙΕΣ: ΠΑΠΙΓΚΙΩΤΗ ΣΤΑΥΡΟΥΛΑ. Τηλ.: 799.339, Σίνδος.

Ας γίνουμε δωρητές σώματος

Η δωρεά σώματος είναι ελπίδα ζωής για κάποιους συνανθρώπους μας αλλά και συνέχιση της δικής μας ζωής και μετά το θάνατό μας.

ΜΑΤΙΕΣ ΣΤΙΣ ΕΚΔΗΛΩΣΕΙΣ ΤΟΥ ΤΟΠΟΥ ΜΑΣ

Οι εκπρόσωποι των τοπικών αρχών της Σίνδου το 1956

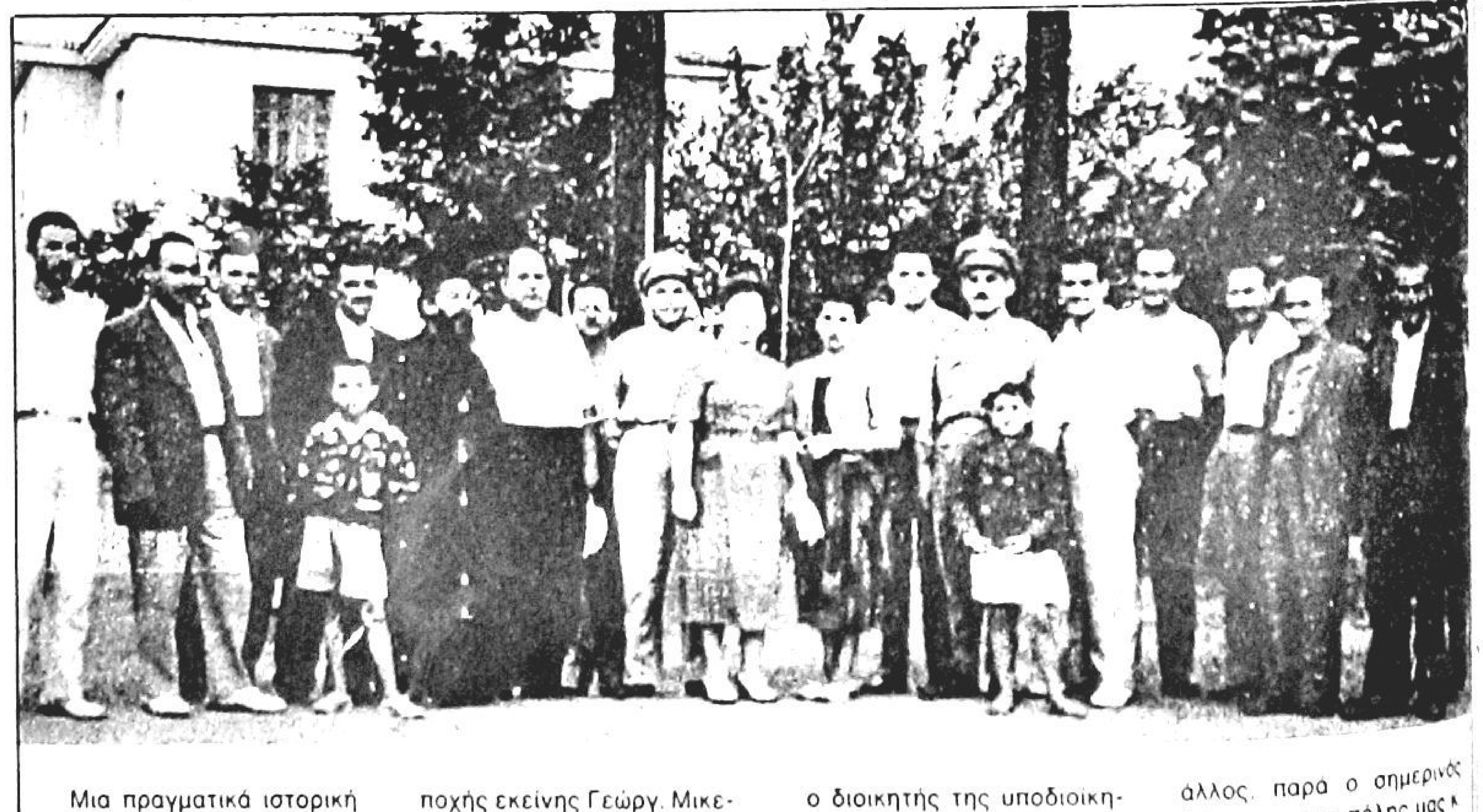

Μια πραγματικά ιστορική φωτογραφία. Το 1956 (ή το 1957) οι τότε εκπρόσωποι των τοπικών αρχών και φορέων της πόλης μας φωτογραφίζονται μπροστά στο τότε Κοινοτικό κατάστημα.

Διακρίνονται ο γραμματέας της Κοινότητας της εποχής εκείνης Γεώργ. Μικεδάκης, ο αείμνηστος Χαρ. Κωνσταντινίδης, ο Ιωάν. Πετράκης, ο ιερέας Χ. Θεοφάνης, ο τότε πρόεδρος της Κοινότητας Αβραάμ Θωμόπουλος, ο διοικητής του σταθμού χωροφυλακής Σίνδου Παναγ. Στασινόπουλος, ο διοικητής της υποδιοίκησης χωροφυλακής Κ. Μπίκας, ο τότε προϊστάμενος του ταχυδρομείου Σίνδου Ιωάν. Λιμαντζάκης, οι Σινδιώτες Γεώργ. Φωτιάδης, Κώστ. Αθανασιάδης και Κώστ. Αποστόλου. Ο μικρός της φωτογραφίας δεν είναι άλλος, παρά ο σημερινός δήμαρχος της πόλης μας κ. Κώστ. Θεοφάνης.

Σ.Σ. Η φωτογραφία ανήκει στο προσωπικό αρχείο της κ. Χριστίνας Θωμοπούλου που ευγενικά μας την παραχώρησε.

Το Δημοτικό συμβούλιο συνεδριάζει

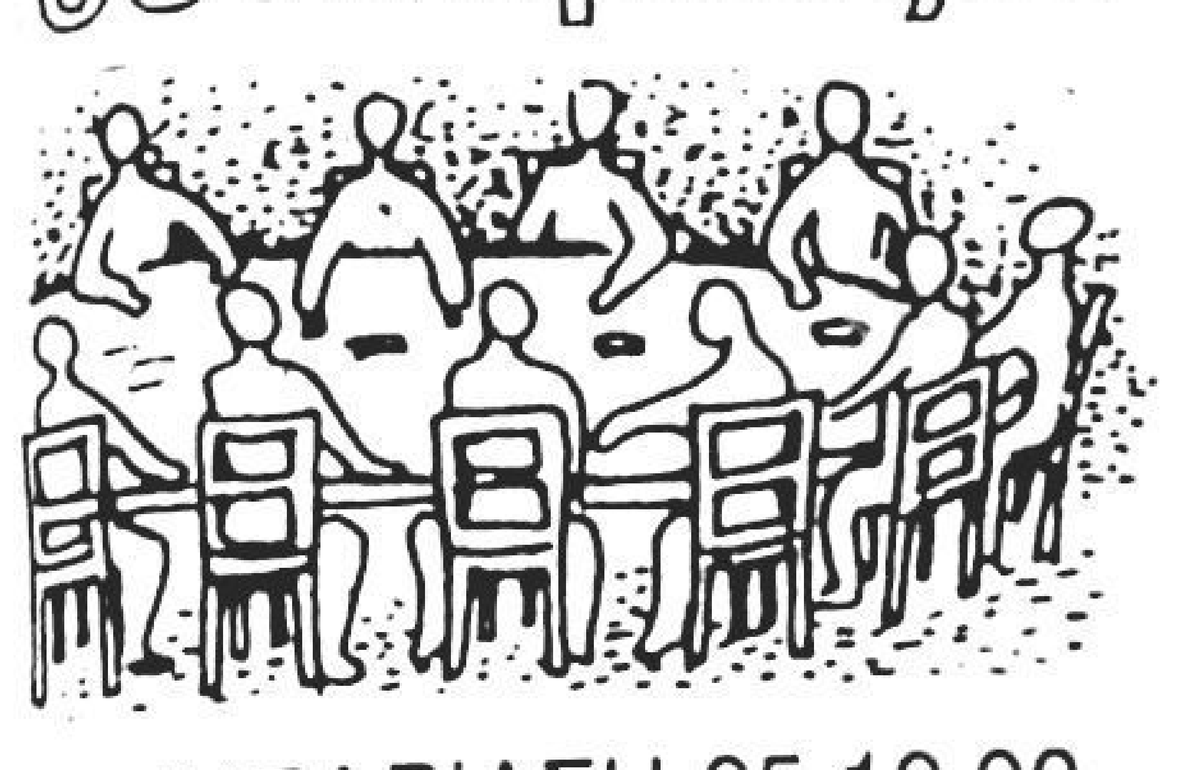

ΣΥΝΕΔΡΙΑΣΗ 25.12.92

Τη Δευτέρα 21 Δεκεμβρίου συνήλθε στην τελευταία συνεδρίαση του έτους 1992 το δημοτικό συμβούλιο του δήμου μας το οποίο ανάμεσα σε άλλες πήρε και τις παρακάτω αποφάσεις:

- Αποφάσισε την αύξηση της ετήσιας επιχορήγης του δήμου προς το Πνευματικό Κέντρο.
- Ενέκρινε τη συμμετοχή του δήμου μας στην Κοινοπραξία της διαδημοτικής επιχείρησης που θα διαχειρίζεται το δίκτυο του φυσικού αερίου.
- Συγκρότησε την επιτροπή επίλυσης φορολογικών διαφορών, καθώς και τις επιτροπές παραλαβής έργων και προμηθειών για το έτος 1993.

(Σ.Σ. Λεπτομέρειες για τα παραπάνω θέματα δημοσιεύονται σε άλλες στήλες).

Συγκροτήθηκαν οι επιτροπές για την παραλαβή των έργων και προμηθειών για το 1993

Με απόφαση του δημοτικού συμβουλίου που πάρθηκε ομόφωνα στη συνεδρίαση του της Δευτέρας 21 Δεκεμβρίου, συγκροτήθηκαν οι προβλεπόμενες από το νόμο επιτροπές για την παραλαβή όλων των δημοτικών έργων που θα εκτελεστούν μέσα στο έτος 1993, καθώς και για την παραλαβή των προμηθειών μέσα στο ίδιο έτος.

Για την επιτροπή παραλαβής των δημοτικών έργων αξίας μέχρι 300.000 δραχμών ορίστηκαν τακτικά μέλη οι δημοτικοί σύμβουλοι κ.κ. Ιωάν. Τσιλιμίγκρας και Παναγ. Παραδέλης με αναπληρωτή τον δημοτικό σύμβουλο κ. Ανέστη Ζαγκότση.

• Για την επιτροπή παραλαβής των δημοτικών έργων αξίας άνω των 300.000 δραχμών τακτικό μέλος ορίστηκε ο δημοτικός σύμβουλος κ. Ανέστης Ζαγκότσης και αναπληρωτής του ο δημοτικός σύμβουλος κ. Νίκ. Γλερίδης.

• Για την παραλαβή όλων των προμηθειών που θα κάνει ο δήμος μέσα στο 1993 η επιτροπή συγκροτήθηκε από τους δημοτικούς συμβούλους κ.κ. Ιωάν. Τσιλιμίγκρα, Κώστ. Χαριζάνο και Παναγ. Παραδέλη, τακτικά μέλη και τον δημοτικό σύμβουλο κ. Ανεότη Ζαγκότση αναπληρωματικό μέλος.

Η επιτροπή επίλυσης φορολογικών διαφορών

Με απόφαση του δημοτικού συμβουλίου που πάρθηκε ομόφωνα στη συνεδρίαση του της Δευτέρας 21 Δεκεμβρίου συγκροτήθηκε η επιτροπή συμβιβαστικής επίλυσης των φορολικών διαφορών που τυχόν θα προκύψουν μέσα στο έτος 1993 μεταξύ του δήμου και κατοίκων.

Έργο δηλαδή της επιτροπής που τακτικό μέλος της ορίστηκε ο δημ. σύμβουλος κ. Ιορδ. Δημητριάδης και αναπληρωματικό μέλος της ο δημοτικός σύμβουλος κ. Αποστ. Καλογιαννίδης) είναι η επίλυση με συμβιβασμό των φορολογικών διαφορών και γενικά των αμφισβητήσεων για τη βεβαίωση ή αναγνώριση φορολογικής απαλλαγής ή μείωσης οιουδήποτε φόρου.

Μαθητές έψαλλαν τα κάλαντα

Την παραμονή των Χριστουγέννων μαθητές του Γυμνασίου της πόλης μας έψαλλαν στο δημαρχιακό κτίριο τα κάλαντα στον δήμαρχο και στον αντιδήμαρχο κ.κ. Κώστ. Θεοφάνη και Παναγ. Στάμο και στον διευθυντή των υπηρεσιών του δήμου μας κ. Σωκρ. Στεφανόπουλο.

Ο δήμαρχος, ο αντιδήμαρχος και ο διευθυντής του δήμου ευχαρίστησαν θερμά τους μαθητές, ευχήθηκαν σ' αυτούς καλή χρονιά και καλή πρόοδο στα μαθήματά τους και τους πρόσφεραν γλυκά και δώρα.

Το μήνυμα του δημάρχου

Συνέχεια από σελ. 1

και της αποφασιστικότητας για να πάρουμε μέρος σε όποιους αγώνες θα χρειαστεί να δώσουμε το παρών.

Έτσι με τις ευχές μας για ειρηνικό και αποδοτικό το νέο χρόνο, ας ελπίσουμε ότι στο τέλος του θα είμαστε σε καλύτερη θέση απ' αυτή που τώρα βρισκόμαστε και με δικαιωμένα τα εθνικά μας θέματα.

Χρόνια πολλά σε όλους και ευτυχισμένος ο νέος χρόνος.

ΚΩΣΤ. ΘΕΟΦΑΝΗΣ
Δήμαρχος Σίνδου

ΑΘΛΗΤΕΣ ΠΟΥ ΤΙΜΟΥΝ ΤΟΝ ΤΟΠΟ ΜΑΣ

Νίκος Σαριδάκης

Από τις σημαντικές ελπίδες της Ελληνικής κολύμβησης



Ο νεαρός πρωταθλητής της κολύμβησης Νίκος Σαριδάκης στους πανελλήνιους αγώνες του 1991.

Είναι μόλις δεκαεπτά ετών και ήδη αποτελεί έναν από τους πιο αξιόλογους πρωταθλητές της κολύμβησής μας. Αν και είναι ακόμη έφηβος, εν τούτοις κατέχει πανελλαδικά την τρίτη θέση στην κατηγορία των ανδρών, στα διακόσια μέτρα πρόσθιο και βέβαια την πρώτη θέση στους εφήβους.

Ο Νίκος Σαριδάκης, ο φέρελπις κολυμβητής της πατρίδας μας, παρ' ότι κατάγεται από τη Σίνδο, είναι άγνωστος στους πολλούς Σινδιώτες, αφού ο ίδιος γεννήθηκε και κατοικεί στη Θεσσαλονίκη. Αρκετοί όμως Σινδιώτες γνωρίζουν τον πατέρα του κ. Γιώργο Σαριδάκη, ο οποίος γεννήθηκε και μεγάλωσε στον τόπο μας, καθώς και την γιαγιά του, την κ. Όλγα Σαριδάκη, που είναι ένα από τα πιο ενεργά και δραστήρια μέλη του ΚΑΠΗ του Δήμου μας.

Ο Νίκος ξεκίνησε την κολύμβηση το 1986, με τον αθλητικό σύλλογο της Θεσσαλονίκης «Άλμπατρος», στον οποίο και ανήκει μέχρι σήμερα. Αγωνίζεται στα 100 μ. και 200 μ. πρόσθιο.

Η πρώτη μεγάλη διάκριση ήλθε για τον Νίκο Σαριδάκη στις 2 Ιουλίου 1990, όταν στην κατηγορία των κολυμβητών ηλικίας 14 ετών, στο πανελλήνιο πρωτάθλημα, κατετάγη δεύτερος στα 200 μ. πρόσθιο, με χρόνο 2' 39'' 56. Το ίδιο έτος πήρε μέρος στο πρωτάθλημα Αγγλίας, όπου κατέλαβε την έκτη θέση. Σημειωτέον ότι το πρωτάθλημα αυτό είναι ανοικτό για αθλητές απ' όλο τον κόσμο, εφ' όσον αυτοί έχουν καλύψει τα χρονικά όρια που θέτει η Αγγλική Ομοσπονδία.

Την επόμενη χρονιά ο Νίκος κατετάγη και πάλι δεύτερος στο πανελλήνιο πρωτάθλημα στην κατηγορία των αθλητών ηλικίας 15 ετών με χρόνο 2' 36'' 78 στα 200 μ. πρόσθιο, ενώ στις 10-7-1992 κατετάγη τρίτος στην κατηγορία των αθλητών ηλικίας 16 ετών με χρόνο 2' 32'' 10.

Σήμερα ο Νίκος Σαριδάκης ανήκει στην κατηγορία των εφήβων και από τους μέχρι τώρα αγώνες που διεξήχθησαν για τη συμμετοχή στο πανελλήνιο πρωτάθλημα, κατέχει την πρώτη θέση στην κατηγορία του, με χρόνο 2' 32'' 26, στα 200 μ. πρόσθιο και την τρίτη θέση στους άνδρες.

Ο νεαρός συμπατριώτης μας ανήκει στην προεθνική Ελλάδας και έχει ως στόχο του για φέτος τη συμμετοχή του στους πανευρωπαϊκούς αγώνες των νέων.

Από την πλευρά μας ευχόμαστε στον έφηβο Σινδιώτη πρωταθλητή να υλοποιήσει τους στόχους του και να συνεχίσει να τιμά τον τόπο της καταγωγής του και την πατρίδα μας.

ΘΟΔΩΡΟΣ ΓΚΛΑΒΕΡΗΣ

ΜΑΤΙΕΣ ΣΤΑ ΓΕΓΟΝΟΤΑ ΤΟΥ ΤΟΠΟΥ ΜΑΣ

Η πρώτη συνεδρίαση του δημοτικού συμβουλίου στο ανακαινισμένο κτίριο της δημαρχίας μας





Την Κυριακή 3 Ιανουαρίου συνήλθε στην πρώτη συνεδρίαση του του έτους 1993 το δημοτικό μας συμβούλιο και εξέλεξε το προεδρείο του. Η συνεδρίαση αυτή ήταν και η πρώτη στο ανακαινισμένο δημαρχιακό κτίριο από την οποία και οι δυο φωτογραφίες που δημοσιεύουμε. Σ' αυτές εκτός από τα μέλη του δημοτικού συμβουλίου, πήρε μέρος και ο διευθυντής των υπηρεσιών του δήμου μας κ. Σωκρ. Στεφανόπουλος, καθώς και ο δημοτικός υπάλληλος [illegible]στάθ. Καρανταΐδης.

ΑΛΕΞΑΝΔΡΕΙΟ ΤΕΧΝΟΛΟΓΙΚΟ ΕΚΠΑΙΔΕΥΤΙΚΟ ΙΔΡΥΜΑ ΘΕΣΣΑΛΟΝΙΚΗΣ

ΕΔΩΣΑΝ ΛΟΓΟ ΣΤΗ ΔΙΚΑΙΟΣΥΝΗ ΟΙ ΥΠΕΥΘΥΝΟΙ ΤΗΣ «ΤΖΕΤ-ΟΪΛ» ΓΙΑ ΤΗ ΜΕΓΑΛΗ ΠΥΡΚΑΓΙΑ!

Την Τετάρτη 16 Δεκεμβρίου επαναλήφθηκε στο τριμελές εφετείο της Θεσ/νίκης η δίκη των υπευθύνων των εγκαταστάσεων της «Μαμιντόιλ - Τζετ-Όιλ» στο Καλοχώρι, οι οποίοι κατηγορούνταν για εμπρησμό από αμέλεια των δεξαμενών υγρών καυσίμων της παραπάνω εταιρίας, πυρκαγιά που προκάλεσε κίνδυνο για τους κατοίκους της περιοχής.

ΠΟΙΟΙ ΗΤΑΝ ΟΙ ΚΑΤΗΓΟΡΟΥΜΕΝΟΙ

Κατηγορούμενοι ήταν ο διευθύνων σύμβουλος των εγκαταστάσεων Θεσσαλονίκης Γιώργος Μαμιδάκης, ο προϊστάμενος των εγκαταστάσεων στο Καλοχώρι Κωνσταντίνος Νικολάου, ο υπεύθυνος λειτουργίας Εμμανουήλ Κάλφας, ο υπεύθυνος εργοδηγός Μητάκος Αρβανιτίδης, ο εργολάβος ηλεκτροσυγκολλητής Παναγιώτης Κατσαφούρος και ο ηλεκτροσυγκολλητής Δημήτρης Παυλίδης.

ΤΑ ΑΙΤΙΑ ΤΗΣ ΠΥΡΚΑΓΙΑΣ

Η δίκη κράτησε τρεις μέρες και όπως κατέθεσαν σ' αυτή οι μάρτυρες η πυρκαγιά προκλήθηκε από σπινθήρα ηλεκτροσυγκόλλησης που έγινε χωρίς να ληφθούν τα απαραίτητα μέτρα πυρασφάλειας.

Η ηλεκτροσυγκόλληση έγινε σε ανοιχτό χώρο, ενώ στο έδαφος «επέπλεαν» πετρελαιοειδή που αναμίχθηκαν με τα νερά της βροχής και σχημάτισαν «λιμνούλες» που λειτούργησαν σαν φυτίλι.



Η ΑΠΟΦΑΣΗ ΤΟΥ ΔΙΚΑΣΤΗΡΙΟΥ

Το δικαστήριο αθώωσε τον Γεώργιο Μαμιδάκη αντιπρόεδρο της εταιρίας «Μαμιντόιλ - Τζετ Οϊλ» και τον Κωνσταντίνο Νικολάου, προϊστάμενο των εγκαταστάσεων Καλοχωρίου της ίδιας εταιρίας ενώ έκρινε ένοχους για εμπρησμό εξ αμελείας τους συγκατηγορούμενούς τους: Εμμανουήλ Κάλφα, Μητάκο Αρβανιτίδη, Παναγιώτη Κατσαφούρο και τους καταδίκασε σε ποινές φυλάκισης 15 μηνών τον καθένα, μετατρέψιμη, προς 400 δραχμές την ημέρα.

Πρωτόδικα οι Γ. Μαμιδάκης, Κων. Νικολάου και Εμμ. Κάλφας, είχαν καταδικαστεί σε φυλάκιση δύο ετών στον καθένα, ενώ στους υπόλοιπους η ίδια ποινή των 15 μηνών.

Στην ίδια υπόθεση κατηγορούμενος ήταν και ο Δημ. Παυλίδης αλλά δεν εμφανίστηκε στο δικαστήριο και η έφεσή του απορρίφθηκε ως ανυποστήρικτη.

Όπως είναι γνωστό η πυρκαγιά εκδηλώθηκε στις 24 Φεβρουαρίου 1986 και ύστερα από υπεράνθρωπες προσπάθειες σβύστηκε στις 2 Μαρτίου!

ΣΥΣΤΗΘΗΚΕ ΚΑΙ ΔΕΥΤΕΡΗ ΔΙΕΥΘΥΝΣΗ ΣΥΓΚΟΙΝΩΝΙΩΝ ΣΤΟ ΝΟΜΟ ΘΕΣΣΑΛΟΝΙΚΗΣ

Όπως δήλωσε ο υπουργός δημόσιας τάξης κ. Γκελεστάθης σε συνέντευξη τύπου που έδωσε τη Δευτέρα 21 Δεκεμβρίου στη Θεσ/νίκη, στις 16 Νοεμβρίου δημοσιεύτηκε στην «Εφημερίδα της Κυβέρνησης» υπουργική απόφαση για τη σύσταση και δεύτερης Διεύθυνσης Συγκοινωνιών στο νομό Θεσ/νίκης, με έδρα τη Θεσ/νίκη.

Η νέα Δ/νση Συγκοινωνιών θα λειτουργήσει από τον Ιανουάριο και θα έχει αρμοδιότητα σε ολόκληρο το νομό.

ΜΕ ΑΦΟΡΜΗ ΤΗ ΔΙΚΗ ΤΗΣ «ΤΖΕΤ-ΟΪΛ»

Χρέος των πολιτών είναι να ανησυχούν

ΑΡΘΡΟ του ΧΡΗΣΤΟΥ ΜΟΥΚΑΤΑΤΖΗ εκπροσώπου της Οικολογικής Εταιρίας Καλοχωρίου

Ο επίλογος της φοβερής πυρκαγιάς που εκδηλώθηκε τον Φλεβάρη 1986 στις εγκαταστάσεις Τζετ-Οϊλ, γράφτηκε χθες στην κρύα αίθουσα του τριμελούς εφετείου Θεσσαλονίκης με την αθώωση δύο κατηγορουμένων και την καταδίκη των λοιπών.

Επρόκειτο για ένα κοινότατο ατύχημα που ωστόσο εξανάγκασε σε πανικόβλητη φυγή τους κατοίκους της περιοχής, μόλυνε την ατμόσφαιρα, κατέστρεψε καλλιέργειες και αφύπνισε συνειδήσεις, ιδιαίτερα πάνω σε θέματα που αφορούν την επιβίωσή μας. Γιατί αν οι καιρικές συνθήκες ήταν δυσμενέστερες και η φωτιά επεκτείνονταν στις γειτονικές πετρελαιοδεξαμενές των ελληνικών διυλιστηρίων και στις εγκαταστάσεις υγραερίου της Super - Gas, η πόλη της Θεσσαλονίκης θα ζούσε ένα εφιαλτικό σενάριο.

Έξι χρόνια από τότε, οι όροι, οι προϋποθέσεις και οι συνθήκες που κυοφορούν παρόμοια ατυχήματα εξακολουθούν να υπάρχουν.

Το σύμπλεγμα των δεξαμενών πετρελαιοειδών που εκτείνεται από τη θάλασσα μέχρι την ΕΚΟ και φράσσει τις δύο κύριες οδικές αρτηρίες και συνάμα εξόδους της πόλης, συνιστά στην ουσία ένα εν δυνάμει κίνδυνο.

Ο χαρακτηρισμός της περιοχής σαν ζώνης ειδικής ρύθμισης και η επιταγή του νομοθέτη να απομακρυνθούν οι επικίνδυνες αυτές εγκαταστάσεις μακρυά από τις παρυφές της πόλης, κατάντησαν απλή ευσεβής πρόθεση. Η κοινή γνώμη αφέθηκε να αντιδρά παθητικά. Ο αγώνας της τοπικής αυτοδιοίκησης για το περιβάλλον έσβησε. Η απουσία των εκπροσώπων της από την δίκη της Τζετ-Οϊλ το επιβεβαιώνει.

Το ατύχημα όμως της ΠΕΤΡΟΛΑ δεν είναι μακρυνή ανάμνηση. Ούτε και η εξοικείωσή μας με τον κίνδυνο αποτρέπει τα ατυχήματα.

Χρέος της πολιτείας να ελέγχει τις προδιαγραφές ασφαλείας. Χρέος όμως και των πολιτών είναι να ανησυχούν. Γιατί αυτό σημαίνει πρόληψη.

ΧΡ. ΜΟΥΚΑΤΑΤΖΗΣ

Σ.Σ. Το άρθρο δημοσιεύτηκε στις 19 Δεκεμβρίου και στην εφημερίδα «Θεσσαλονίκη».

Ομόφωνα το νομαρχιακό συμβούλιο απέρριψε αίτηση της «MOBIL OIL» για εγκατάσταση νέων δεξαμενών

Με ομόφωνη απόφασή του το νομαρχιακό συμβούλιο Θεσ/νίκης (που συνεδρίασε την Παρασκευή 11 Δεκεμβρίου) απέρριψε αίτηση της «MOBIL OIL» για εγκατάσταση νέων δεξαμενών υγρών καυσίμων στην «εύφλεκτη» ζώνη Δενδροποτάμου - Καλοχωρίου.

Αξίζει να σημειωθεί ότι το νομαρχιακό συμβούλιο απέρριψε την αίτηση της «MOBIL OIL» παρά το γεγονός ότι η Δ/νση Πολεοδομίας εισηγήθηκε θετικά για την έγκριση των περιβαλλοντικών όρων των δεξαμενών αποθήκευσης υγρών καυσίμων στο Καλοχώρι.

Όπως αναφέρθηκε στη διάρκεια της συνεδρίασης του νομαρχιακού συμβουλίου η «MOBIL OIL» ζητάει να της χορηγηθεί έγκριση για την ανέγερση μιας νέας δεξαμενής αποθήκευσης ντήζελ χωρητικότητας 2737 κυβικών μέτρων καθώς και έγκριση των περιβαλλοντικών όρων για την εγκατάσταση και άλλων τεσσάρων δεξαμενών συνολικής χωρητικότητας 10.000 κυβικών μέτρων, για τις οποίες (όπως αναφέρθηκε στο νομαρχιακό συμβούλιο) πήρε άδεια από το ΥΠΕΧΩΔΕ.

Αναφέρεται τέλος ότι πριν οκτώ χρόνια η Θεσ/νίκη και ιδιαίτερα η δυτική περιοχή έζησε την τρομακτική πυρκαγιά στις εγκαταστάσεις αποθήκευσης καυσίμων της «Τζετ-Οϊλ», γεγονός που δεν είναι δυνατόν να λησμονηθεί, γι' αυτό, όπως τόνισαν αρκετοί νομαρχιακοί σύμβουλοι η χορήγηση άδειας για την εγκατάσταση αποθήκευσης των καυσίμων πρέπει να γίνεται ύστερα από ενδελεχή έλεγχο.

ΜΕ ΑΦΟΡΜΗ ΤΗΝ ΗΜΕΡΙΔΑ ΓΙΑ ΤΑ ΣΤΕΡΕΑ ΑΠΟΒΛΗΤΑ

Ελλάδα: μια απέραντη χωματερή

Οι τρόποι επεξεργασίας και διάθεσης των στερεών αστικών αποβλήτων και η κατάσταση που επικρατεί στη χώρα μας στον τομέα αυτό, ήταν το θέμα της ημερίδας που οργάνωσε η ελληνική εταιρία για την προστασία του περιβάλλοντος και της πολιτιστικής κληρονομιάς με τη συμμετοχή παραγόντων της πολιτείας, ειδικών επιστημόνων και εκπροσώπων της τοπικής αυτοδιοίκησης.

ΡΕΠΟΡΤΑΖ ΕΛΕΝΗ ΑΝΔΡΙΚΟΠΟΥΛΟΥ

(Σ.Σ. Δημοσιεύτηκε την Παρασκευή 4 Δεκεμβρίου στην εφημερίδα «Θεσσαλονίκη»).

Δεκαετίες άγνοιας και αδιαφορίας για τις επιπτώσεις που έχει στο περιβάλλον καθώς και στην ανθρώπινη υγεία η ανεξέλεγκτη απόρριψη των αποβλήτων έχουν δημιουργήσει το σημερινό πρόβλημα στη χώρα μας που έχει μετατραπεί, κυριολεκτικά, σε μια εκτεταμένη χωματερή. Τα τελευταία μόνο χρόνια έχουν αρχίσει να γίνονται προσπάθειες για την αντιμετώπιση του προβλήματος της διάθεσης των στερεών αστικών αποβλήτων κυρίως από τις μεγάλες πόλεις που είναι πια αδύνατο να βρουν τόπο εναπόθεσης των απορριμμάτων τους, καθώς προσκρούουν στην αντίδραση του τοπικού πληθυσμού.

Η αντίδραση αυτή είναι μέχρι ένα σημείο δικαιολογημένη εάν σκεφθεί κανείς ότι η μέχρι σήμερα πρακτική της πολιτείας, όχι μόνο στο θέμα της απόρριψης των αστικών αποβλήτων αλλά και στο θέμα της προστασίας του περιβάλλοντος γενικότερα, έχει δημιουργήσει ένα κλίμα δυσπιστίας τόσο στους τοπικούς φορείς όσο και στους πολίτες. Θα χρειαστεί ίσως μια τολμηρή πρωτοβουλία από τη μεριά των ΟΤΑ που, παραμερίζοντας τις τυχόν μικροπολιτικές διαμάχες ή το φόβο του πολιτικού κόστους, θα προχωρήσουν σε μια σωστή διαχειριστική πρόταση ή ακόμα και η δημιουργία ενός έργου πιλότου από την πολιτεία που θα έχει ως στόχο να πείσει τους πολίτες για τις δυνατότητες που προσφέρει η σύγχρονη επιστημονική γνώση για την όσο γίνεται πιο ακίνδυνη διάθεση των απορριμμάτων, γιατί όπως τονίστηκε και στη διάρκεια αυτής της ημερίδας «θα πρέπει να μάθουμε να συμβιώνουμε με τις χωματερές».

Μια σωστή διαχειριστική πρόταση σημαίνει καταρχήν τη μέριμνα για το περιβάλλον, και κατ' επέκταση για την υγεία των πολιτών, και συνεπάγεται την πρόληψη, δηλαδή τη μείωση όσο το δυνατόν των παραγόμενων αποβλήτων (π.χ. κατάργηση περιττής συσκευασίας κλπ.), την ανάκτηση των χρήσιμων υλικών όπως το χαρτί, το γυαλί, το αλουμίνιο, τα πλαστικά, τα υφάσματα κλπ. και τέλος την όσο γίνεται περισσότερο ασφαλή υγειονομική ταφή.

Ειδικά για τη χώρα μας σημαντικό ρόλο στον περιορισμό του όγκου των απορριμμάτων που καταλήγουν στις χωματερές μπορεί να παίξει και η μετατροπή σε βελτιωτικό εδάφους (κόμποστ) των οργανικών υλικών που αποτελούν σχεδόν το 50% των αστικών αποβλήτων που παράγονται στην Ελλάδα.

Το τελικό στάδιο της διάθεσης των αστικών αποβλήτων είναι η υγειονομική ταφή που για να εφαρμοστεί σημαίνει ότι τηρούνται ορισμένες απαραίτητες προϋποθέσεις όπως η προσεκτική επιλογή της τοποθεσίας με τα καλύτερα γεωλογικά και υδρολογικά χαρακτηριστικά, η στεγανοποίηση του πυθμένα της χωματερής, η κατασκευή δικτύου αποστράγγισης και συστήματος συλλογής του παραγομένου βιοαερίου καθώς και η συνεχής παρακολούθηση. Η παρακολούθηση αυτή θα συμπληρώνεται και με ένα σύστημα διαχείρισης του βιοαερίου και των υγρών αποβλήτων της χωματερής και θα πρέπει να συνεχίζεται και μετά το κλείσιμό της που θα συνοδεύεται και από έργα ανάπλασης της γύρω περιοχής.

Για την καλή λειτουργία μιας χωματερής είναι απαραίτητη η αποφυγή της διάθεσης βιομηχανικών ή άλλων επικίνδυνων ή τοξικών αποβλήτων μαζί με τα αστικά, όπως και αδρανών υλικών (μπάζα) που αποτελούν ένα μεγάλο πρόβλημα για την περιαστική περιοχή της Θεσσαλονίκης. Τα μπάζα, οι ογκώδεις οικιακές συσκευές, το χρησιμοποιημένο σκυρόδεμα και ασφαλτοσκυρόδεμα είναι αυτά που προκαλούν σήμερα μια σημαντική αλλοίωση του τοπίου στην ευρύτερη περιοχή της Θεσσαλονίκης αλλά και την απόφραξη ρεμάτων με τραγικές πολλές φορές επιπτώσεις. Το πρόβλημα αντιμετωπίζεται εν μέρει από το Σύνδεσμο Προστασίας Περιβάλλοντος Ανατολικής Θεσσαλονίκης, αλλά σίγουρα χρειάζεται η εντονότερη παρέμβαση της πολιτείας, τον Αναπτυξιακό Σύνδεσμο Ιωνίας - Σίνδου - Καλοχωρίου και άλλους φορείς.

Για τη συνολική όμως αντιμετώπιση του θέματος της διάθεσης των στερεών αστικών αποβλήτων χρειάζεται η συνεργασία της πολιτείας, της τοπικής αυτοδιοίκησης και των πολιτών που θα πρέπει να ενημερώνονται σωστά και υπεύθυνα από τους αρμόδιους φορείς. Ένα θετικό παράδειγμα προς την κατεύθυνση αυτή αποτελεί, όπως φάνηκε και κατά τη διάρκεια της ημερίδας, η πρόταση διαχείρισης των αστικών αποβλήτων του δήμου του Πειραιά, που εμπεριέχει και την ανακύκλωση η οποία θα μπορούσε να εφαρμοστεί σε συνδυασμό και με ένα αναπτυξιακό σχέδιο για την ευρύτερη περιοχή του χώρου εναπόθεσης των αστικών απορριμμάτων.

Η ΕΟΚ προτρέπει για τη συνένωση

Οδηγίες προς το Υπουργείο των Εσωτερικών έστειλε η ΕΟΚ, με τις οποίες τονίζεται η αναγκαιότητα της συνένωσης των μικρών Κοινοτήτων της χώρας μας για τη δημιουργία μεγάλων και ισχυρών Οργανισμών Τοπικής Αυτοδιοίκησης.

Το πρόβλημα αυτό, τονίζουν οι αρμόδιοι της ΕΟΚ, είναι ένα από τα σοβαρότερα της Ελληνικής Τοπικής Αυτοδιοίκησης, το οποίο τελευταία έχει προσλάβει ιδιαίτερα σοβαρές διαστάσεις αφού με την είσοδο της χώρας στην ΕΟΚ επιβάλλεται να ολοκληρωθεί η οικονομική και διοικητική αυτοτέλεια των Ο.Τ.Α.

Η ολοκλήρωση αυτή όμως προϋποθέτει τον εκσυγχρονισμό της δομής και της λειτουργίας των Ο.Τ.Α. με την αλλαγή του διοικητικού και οργανωτικού τους πλαισίου.

Διεθνές έτος οικογένειας το 1994

«Διεθνές έτος οικογένειας» κηρύχτηκε το 1994 από τον Οργανισμό Ηνωμένων Εθνών, προκειμένου να τιμηθεί με διάφορες εκδηλώσεις η οικογένεια σ' ένα μεταβαλλόμενο κόσμο.

Η διακήρυξη του διεθνούς έτους βασίζεται σ ορισμένες αρχές όπως: «Η οικογένεια αποτελεί τη βασική μονάδα της κοινωνίας και γι' αυτό απαιτεί ιδιαίτερη προσοχή».

Ενόψει του έτους οικογένειας συστήθηκε σε εθνικό επίπεδο η εθνική συντονιστική επιτροπή με πρόεδρο τον υπουργό Υγείας, Πρόνοιας και Κοινωνικών Ασφαλίσεων και μέλη τους υπουργούς Εθνικής Παιδείας, Εργασίας και Πολιτισμού και τη Γενική Γραμματεία Ισότητας.

Επίσης συγκροτήθηκε επιτροπή με πρόεδρο τη διευθύντρια Πρόνοιας, που θα έχει ως σκοπό την υποβολή προτάσεων στην εθνική επιτροπή σχετικά με τον προγραμματισμό και την οργάνωση δραστηριοτήτων.

Πέταξαν με ειδική πτήση στο Εδιμβούργο

100 ΕΛΛΗΝΕΣ ΔΗΜΑΡΧΟΙ ΠΗΓΑΝ ΣΤΟ ΕΔΙΜΒΟΥΡΓΟ ΚΑΙ ΠΑΡΕΔΩΣΑΝ ΣΤΗ ΣΥΝΟΔΟ ΚΟΡΥΦΗΣ ΤΗΣ ΕΟΚ ΤΟ ΨΗΦΙΣΜΑ ΤΟΥ ΣΥΛΛΑΛΗΤΗΡΙΟΥ ΤΗΣ ΑΘΗΝΑΣ



Ένα γκρουπ από τους 100 δημάρχους που πήγαν στο Εδιμβούργο της Σκωτίας για να επιδόσουν στη σύνοδο κορυφής της ΕΟΚ το ψήφισμα του συλλαλητηρίου των Αθηνών. Διακρίνονται ο δήμαρχος της πόλης μας κ. Κώστ. Θεοφάνης, οι δήμαρχοι Ελευθερίου-Κορδελιού κ. Κώστ. Παπαδόπουλος, Ευόσμου κ. Παναγ. Αλεξανδρίδης και Λαγκαδά ο κ. Γεώργ. Χατζηπαντελής.

Εκατό Έλληνες δήμαρχοι — ανάμεσα στους οποίους και ο δήμαρχος της πόλης μας κ. Κωστ. Θεοφάνης— πήγαν στο παγωμένο και βροχερό αλλά πάντα πολύ όμορφο Εδιμβούργο της Σκωτίας όπου πραγματοποιούνταν η σύνοδος κορυφής της ΕΟΚ.

Οι εκατό δήμαρχοι που έφτασαν στο Εδιμβούργο με ειδική πτήση τσάρτερ της Ολυμπιακής Αεροπορίας τα ξημερώματα της 11ης Δεκεμβρίου μετέφεραν το ψήφισμα του μεγαλειώδους συλλαλητηρίου που πραγματοποιήθηκε την προηγούμενη μέρα στην Αθήνα για τη Μακεδονία, προκειμένου να το επιδόσουν στο προεδρείο της συνόδου κορυφής της ΕΟΚ.

Με το ψήφισμά τους οι δήμαρχοι της Ελλάδας καλούν τη διεθνή κοινότητα να καταδικάσει τις προκλητικές και απαράδεκτες δηλώσεις και ενέργειες των κυβερνητικών παραγόντων των Σκοπίων που φθάνουν μέχρι την αμφισβήτηση των σημερινών συνόρων της βαλκανικής και που συνδυαζόμενες με ανάλογες ενέργειες και επιδιώξεις του εξ ανατολών επεκτατισμού καθώς και με τη γενικότερη κατάσταση που επικρατεί στο χώρο της πρώην Γιουγκοσλαβίας, συνιστούν σοβαρό κίνδυνο αποσταθεροποίησης της περιοχής που μπορεί να οδηγήσει σε απρόβλεπτες συνέπειες. Αξιώνουμε ιδιαίτερα από τις χώρες της Ευρωπαϊκής Κοινότητας, τονίζεται στο ψήφισμα του συλλαλητηρίου της Αθήνας, να σεβαστούν την ιστορική αλήθεια να επιδείξουν την επιβαλλόμενη αλληλεγγύη σ' ένα κράτος - μέλος που βάλλεται απρόκλητα και να πάρουν εκείνες τις αποφάσεις που θα διασφαλίζουν τα αυτονόητα δίκαια της χώρας μας θα εγγυώνται τα σύνορά της και θα εξασφαλίζουν τη σταθερότητα και την ειρήνη στα Βαλκάνια και σ' όλη την Ευρώπη.

Και το ψήφισμα καταλήγει: «Η τοπική αυτοδιοίκηση, οι δήμοι και οι κοινότητες της χώρας μας, τα συλλογικά τους όργανα ευαίσθητοι δέκτες των φιλειρηνικών συναισθημάτων του λαού μας αλλά και της αποφασιστικότητάς του για την υπεράσπιση και ακεραιότητα της χώρας, θα ενισχύσουν και θα διευρύνουν τη συνεργασία και τη φιλία με τους αντίστοιχους φορείς των λαών της Βαλκανικής για την ανάδειξη όλων εκείνων των στοιχείων που τους ενώνουν και προάγουν το αμοιβαίο όφελος μακρυά από επικίνδυνους εθνικισμούς και επιζήμιες αντιπαραθέσεις».

ΠΡΟΓΡΑΜΜΑ ΕΥΡΥΤΑΤΗΣ ΣΥΝΕΡΓΑΣΙΑΣ ΑΝΑΠΤΥΣΣΟΥΝ ΔΩΔΕΚΑ ΔΗΜΟΙ ΤΗΣ ΜΑΚΕΔΟΝΙΑΣ ΚΑΙ ΒΟΥΛΓΑΡΙΑΣ

Κοινή είναι η διαπίστωση ότι η ολοκληρωμένη πολιτική ενοποίηση της Ευρώπης προϋποθέτει την ανάπτυξη ευρύτερων σχέσεων ανάμεσα στην ΕΟΚ και τις άλλες Ευρωπαϊκές χώρες.

Το σοβαρό αυτό στόχο εξυπηρετεί κατ' εξοχήν η πρωτοβουλία INTERREG της ΕΟΚ, στο πλαίσιο της οποίας δώδεκα δήμοι της Μακεδονίας και πέντε δήμοι της νότιας Βουλγαρίας σχεδίασαν και υλοποιούν τώρα ένα πρόγραμμα διαευρωπαϊκής συνεργασίας ανάμεσα σε δήμους και σε επιχειρήσεις των δύο χωρών.

Αυτό ήταν το μήνυμα της ημερίδας που πραγματοποιήθηκε το διήμερο 7 και 8 Δεκεμβρίου στις Σέρρες, με θέμα «αρμοδιότητες και [illegible] οργανισμών τοπικής αυτοδιοίκησης σε αστικό σχεδιασμό, πολεοδομία, προστασία περιβάλλοντος, κυκλοφοριακή διαχείριση στην Ελλάδα, στην ΕΟΚ και στη Βουλγαρία».

Στο πρόγραμμα —επικεφαλής του οποίου είναι ο δήμος Καλαμαριάς— μετέχουν οι Δήμοι Γιαννιτσών, Κατερίνης, Σερρών, Δράμας, Κιλκίς, Πυλαίας, Συκεών, Ιωνίας, Σίνδου, Κουφαλίων, Βέροιας, Πέλλας, καθώς και αυτοί της Βουλγαρίας: Δημητροβγκραντ, Βέλικο-Τίρνοβο, Μπέλιγκραντ, Καζανλίκ και Χαρμανλί.

ΟΙ ΣΤΟΧΟΙ ΤΟΥ ΠΡΟΓΡΑΜΜΑΤΟΣ

Στόχος των παραπάνω ΟΤΑ είναι να προωθήσουν:

• Τη συνεργασία της τοπικής αυτοδιοίκησης μεταξύ Ελλάδος και Βουλγαρίας

• Τη συνεργασία των επιχειρήσεων που λειτουργούν στις πόλεις του προγράμματος.

Τελικός στόχος του προγράμματος είναι να δημιουργηθεί ένας μόνιμος μηχανισμός συνεργασίας των Δήμων σε όλα τα Βαλκάνια.

Υπενθυμίζεται ότι το πρόγραμμα ξεκίνησε τον Οκτώβριο με την πρώτη συνάντηση εργασίας των 18 Δήμων, στη Θεσσαλονίκη.

Νέοι και νέες της Σίνδου! Οι τοπικοί μας φορείς που αγωνίζονται για την πρόοδο του τόπου μας έχουν ανάγκη από τη δική σας συμμετοχή, από τη ζωντάνια σας. Πλαισιώστε τους για να πάει η Σίνδος μπροστά.

ΕΚΔΗΛΩΣΕΙΣ ΤΟΥ ΤΟΠΟΥ ΜΑΣ

Θεατρική παράσταση και απονομή πτυχίων στη σχολή Αγγλικών - Πληροφορικής Ράπτη







Ειδική εκδήλωση για την απονομή των πτυχίων στους μαθητές που αποφοίτησαν, τις παραμονές των Χριστουγέννων στη σχολή Αγγλικών και Πληροφορικής του κ. Κ. Ράπτη.

Η εκδήλωση πραγματοποιήθηκε στην αίθουσα του Πνευματικού Κέντρου του δήμου μας και πήραν μέρος σ' αυτή όλοι οι γονείς των μαθητών της σχολής, καθώς και πολλοί κάτοικοι.

Ιδιαίτερη εντύπωση προκάλεσε η θεατρική παράσταση του θιάσου των μαθητών που παρουσίασαν με μεγάλη επιτυχία δύο Αγγλόφωνα Χριστουγεννιάτικα θεατρικά έργα, το «BETHLEEM» και το «SCROOGE». Η παράσταση στην οποία πήραν μέρος 50 μαθητές και μαθήτριες κράτησε δύο ώρες και απέσπασε τα ενθουσιώδη χειροκροτήματα των θεατών.

Πριν αρχίσει η παράσταση ο κ. Κ. Ράπτης μίλησε για τη σημασία των εκδηλώσεων αυτών και για τα ωφέλη που αποκομίζει από παρόμοιες εκδηλώσεις το παιδί, ιδιαίτερα αναγκαίο σήμερα που περιβάλλουν τα παιδιά πολλοί κίνδυνοι.

Σημειώνεται ότι πριν από κάθε σκηνή της παράστασης, μαθητές και μαθήτριες επεξηγούσαν στα ελληνικά τη σκηνή που θα ακολουθούσε, ενώ στο ενδιάμεσο των σκηνών απαγγέλθηκαν Χριστουγεννιάτικα Αγγλικά ποιήματα και χορωδία 25 μαθητών τραγούδησε αγγλικά τραγούδια με τη συνοδεία ορχήστρας που την αποτελούσαν οι Γεώργ. Τσιμπίνης, Γεώργ. Δουλγέρης, Τέσυ Τύρη, Γεώργ. Κεχαγιάς και Τάσος Αμοιράνης, μαθητές της Σχολής.

Μετά την παράσταση έγινε απονομή των πτυχίων σε 51 μαθητές και μαθήτριες της σχολής και η γιορτή έκλεισε με τα ελληνικά κάλαντα και τις ευχές του κ. Κ. Ράπτη και των καθηγητών της σχολής για χαρούμενο, ευτυχισμένο και ειρηνικό το νέο έτος 1993.

Τρία στιγμιότυπα από την εκδήλωση.

ΕΠΑΝΩ: Μια σκηνή από την παράσταση του θεατρικού έργου «BETHLEEM».

ΜΕΣΑΙΑ ΦΩΤΟΓΡΑΦΙΑ: Σκηνή από την παράσταση του έργου «SCROOGE» και

ΚΑΤΩ: Ένα στιγμιότυπο από την απονομή των πτυχίων.

ΑΛΕΞΑΝΔΡΕΙΟ ΤΕΧΝΟΛΟΓΙΚΟ ΕΚΠΑΙΔΕΥΤΙΚΟ ΙΔΡΥΜΑ ΘΕΣΣΑΛΟΝΙΚΗΣ

ΠΟΛΥ ΚΕΦΙ ΕΠΕΚΡΑΤΗΣΕ ΣΤΟ

Φωτογραφικά στιγμιότυπα από το χορό του ΚΑΠΗ







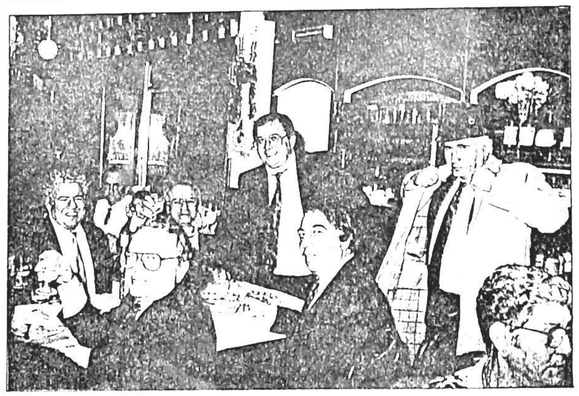







Μεγάλη επιτυχία σημείωσε ο ετήσιος Χριστουγεννιάτικος χορός του ΚΑΠΗ της πόλης μας που πραγματοποιήθηκε στις 27 Δεκεμβρίου σε γνωστή κοσμική ταβέρνα της Σίνδου.

Εκτός από τα μέλη του ΚΑΠΗ στο χορό πήραν μέρος πολλοί κάτοικοι καθώς και εκπρόσωποι των τοπικών μας Αρχών και φορέων.

Στο χορό παραβρέθηκαν επίσης ο δήμαρχος κ. Κώστ. Θεοφάνης ως πρόεδρος της διοίκησης του ΚΑΠΗ, ο αντιδήμαρχος κ. Παναγιώτ. Στάμος, οι δημοτικοί σύμβουλοι κ.κ. Ιωάνν. Πετρίδης, Ανέστης Ζαγκότσης, Ιωάν. Τσιλιμίγκρας, Κώστ. Κουσουρνάς, Παναγ. Παραδέλης, Γεώργ. Αρβανιτίδης, Νίκ. Γλερίδης Ιορδ. Δημητριάδης Κώστ. Χαριζάνος και Απόστ. Καλογιαννίδης καθώς και ο διευθυντής των υπηρεσιών του δήμου μας κ. Σωκρ. Στεφανόπουλος.

Χαιρετισμό απηύθυναν ο δήμαρχος κ. Κωστ. Θεοφάνης, ο αντιδήμαρχος κ. Παναγ. Στάμος καθώς και εκπρόσωπος του ΚΑΠΗ. Δίνουμε σήμερα αρκετά στιγμιότυπα από το χορό (χωρίς επιλογή) που δείχνουν το κέφι που επικράτησε σ' αυτόν. Στις δυο διατηρέες φωτογραφίες επάνω ο δήμαρχος της πόλης μας κ. Κώστ. Θεοφάνης και ο αντιδήμαρχος κ. Παναγ. Στάμος ενώ απευθύνουν χαιρετισμό.

Στη διάρκεια της εκδήλωσης η χορωδία του ΚΑΠΗ έψαλλε τα κάλαντα καθώς και διάφορους θρησκευτικούς ύμνους. Τη χορωδία διηύθυνε ο πάντα ακούραστος κ. Σταύρος Νικολτζούκης.

Η διοίκηση του ΚΑΠΗ ευχαριστεί

Η διοίκηση του ΚΑΠΗ της πόλης μας —με ανακοίνωση που εξέδωσε— ευχαριστεί θερμά όλους τους επαγγελματίες της Σίνδου καθώς και διάφορες θιομηχανίες της περιοχής μας που με προθυμία προσέφεραν διάφορα είδη, που κληρώθηκαν σαν δώρα της λαχειοφόρου αγοράς του φετινού ετήσιου χορού του ΚΑΠΗ και εύχεται σε όλους τους επιχειρηματίες και τους επαγγελματίες της περιοχής καθώς και σε όλους τους κατοίκους της Σίνδου ευτυχισμένος ο νέος χρόνος 1993.

ΕΤΗΣΙΟ ΧΟΡΟ ΤΟΥ ΚΑΠΗ ΣΙΝΔΟΥ





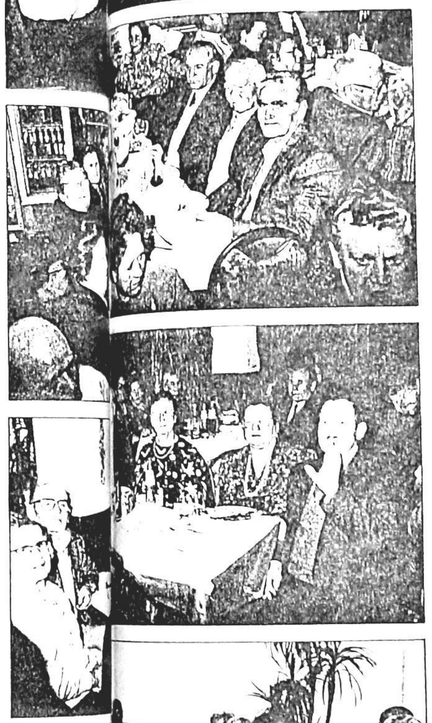

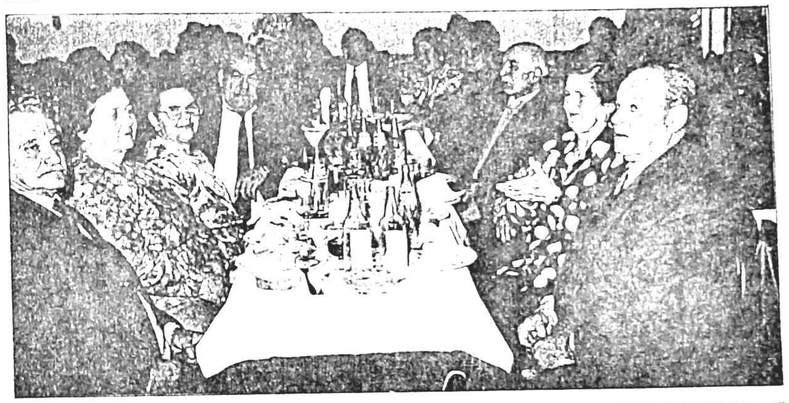





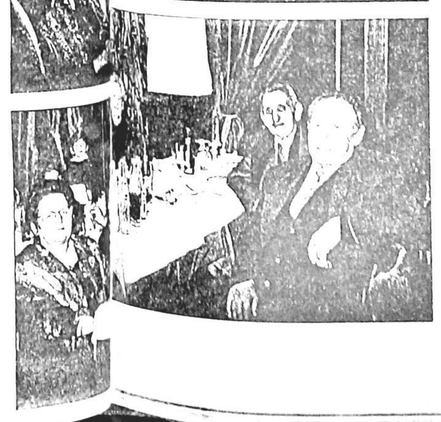



ΑΡΧΕΙΑ ΕΚΠΑΙΔΕΥΤΙΚΟ ΙΔΡΥΜΑ ΤΕΙ ΑΛΕΞΑΝΔΡΕΙΑΣ

ΕΠΙΚΑΙΡΑ ΕΝΔΙΑΦΕΡΟΝΤΑ ΘΕΜΑΤΑ

Συνεργασία της Τοπικής Αυτοδιοίκησης με Δασικές και Γεωργικές Υπηρεσίες για την καλύτερη προστασία του δάσους

ΑΡΘΡΟ
Του κ. ΚΩΣΤ. ΤΣΙΦΤΕΛΙΔΗ
Δασολόγου, Διευθυντή Αναδασώσεων νομού Θεσ/νίκης

Η συνεργασία με την τοπική αυτοδιοίκηση δίνει την ευκαιρία στις Δημόσιες Υπηρεσίες και ιδιαίτερα στη Δασική Υπηρεσία να έρθει σε επαφή με τους εκπροσώπους και στελέχη της Τοπικής Αυτοδιοίκησης για να εκθέσουν, να συζητήσουν και να βρουν λύσεις στα θέματα-προβλήματα που τους αφορούν.

Η Δασική Υπηρεσία, ξέχωρα από τις άλλες Δημόσιες Υπηρεσίες, έχει περισσότερο την ανάγκη να επικοινωνήσει με τους εκπροσώπους της Τοπικής Αυτοδιοίκησης και διαμέσου αυτών με όλους τους κατοίκους της υπαίθρου και των πόλεων, γιατί πιστεύει πολύ ότι με τη στενή συνεργασία θα προκύψουν πολλά οφέλη για το ίδιο το δάσος και την οικονομική ανάπτυξη του πληθυσμού, στοχεύοντας έτσι σε μια καλύτερη βελτίωση ποιότητας ζωής.

Η ανισόρροπη πληθυσμιακή κατανομή μεταξύ ολίγων αστικών κέντρων και περιφέρειας, η έντονη μετανάστευση στο εσωτερικό και εξωτερικό, οι μεγάλες διαφορές εισοδήματος και δυνατοτήτων απασχόλησης και η ερήμωση της ορεινής υπαίθρου, στα τελευταία 30-40 χρόνια, μαρτυρούν ότι η μεταπολεμική στρατηγική κοινωνικο-οικονομικής ανάπτυξης της χώρας παρουσίασε σημαντικά κενά σε βάρος των ορεινών και ημιορεινών περιοχών. Δεν έγινε σφαιρική θεώρηση των αναπτυξιακών προβλημάτων αυτών των περιοχών και γι' αυτό προσανατολίστηκαν όχι σε γενικούς αλλά σε μερικούς στόχους.

Σ' αυτά τα πλαίσια είναι χαρακτηριστικό ότι, εκτός από ελάχιστες εξαιρέσεις, η ορεινή Ελλάδα εγκαταλήφθηκε σχεδόν εξ ολοκλήρου από τις υπηρεσίες για περιφερειακή ανασυγκρότηση και ανάπτυξη και αφέθηκε στη σχεδόν αποκλειστική αρμοδιότητα της Δασικής Υπηρεσίας με ελάχιστα μέσα, χρήματα και προσωπικό.

Έτσι, οι δραστηριότητες της Δασικής Υπηρεσίας περιορίστηκαν στον ορεινό και ημιορεινό χώρο με πληθώρα αντικειμένων, όπως εκμετάλλευση δασών - προστασία δασών, αναδασώσεις, φυτώρια, δασική οδοποιία, κτίρια, διευθετήσεις ορεινών χειμάρρων, βελτίωση ορεινών βοσκοτόπων, βελτίωση υποβαθμισμένων δασών, θήρα - αλιεία ορεινών ρεόντων υδάτων, μελισσοκομία, λατομεία, μεταλλεία κ.ά. και τώρα τελευταία τους αστικούς πληθυσμούς με έργα δασικής αναψυχής.

Γιατί το δάσος και οι δασικές εκτάσεις καλούνται σήμερα να παίζουν πλέον όχι μόνο τον παραδοσιακό τους παραγωγικό και προστατευτικό ρόλο, αλλά και ένα καινούργιο κοινωνικό ρόλο, αυτόν της προσφοράς αναψυχής.

Ο σημερινός άνθρωπος που ζει κάτω από τις καταπιεστικές συνθήκες της ζωής έχει ανάγκη γαλήνης και αναψυχής και προσβλέπει προς το δάσος σαν τον πλέον κατάλληλο χώρο για την ικανοποίησή τους.

Το δάσος, ως γνωστόν, επηρεάζει το περιβάλλον και δημιουργεί ευνοϊκές συνθήκες διαβίωσης του σύγχρονου ανθρώπου. Μετριάζει τις ακραίες θερμοκρασίες, αυξάνει τις βροχοπτώσεις, μειώνει τους θορύβους, συγκρατεί τη σκόνη της ατμόσφαιρας, αυξάνει τα αποθέματα υπόγειων νερών, αποτρέπει τις διαβρώσεις και τη δημιουργία χειμάρρων, διατηρεί-συντηρεί και τροφοδοτεί τις πηγές, και τόσα άλλα που πράγματι θα κούραζε η απαρίθμησή τους.

Η δασική αναψυχή πολύ συχνά θεωρείται σαν προϊόν ή φυσικός πόρος και ακόμα σαν σύστημα κοινωνικής εξυπηρέτησης μέσα στο οποίο καταρτίζονται προγράμματα για αντιμετώπιση ανθρωπίνων αναγκών.

Η δασική αναψυχή δεν είναι εντελώς καινούργιο φαινόμενο ή δραστηριότητα. Ανέκαθεν η φύση ασκούσε πάνω στον άνθρωπο μια έλξη η οποία έχει πολύ βαθιές συναισθηματικές ρίζες.

Ενδόμυχα ο άνθρωπος αισθάνεται την ανάγκη να επιστρέφει περιοδικά και να ζει για λίγο στο φυσικό περιβάλλον που έζησαν οι πρόγονοί του.

Αναψυχή στα δάση και στην ύπαιθρο γενικά δεν σημαίνει το ίδιο πράγμα για όλους τους ανθρώπους. Οι δραστηριότητες στις οποίες επιδίδονται οι επισκέπτες των φυσικών ανανεώσιμων πόρων είναι ποικίλες και συνεχώς ο αριθμός τους αυξάνει.

Η ζήτηση της αναψυχής επηρεάζεται από' πολλούς παράγοντες, κοινωνικούς, οικονομικούς, συγκοινωνιακούς και άλλους.

Στη χώρα μας εντοπίστηκαν συνολικά 632 δάση, άλση και μεμονωμένοι χώροι, κατάλληλοι για παροχή δασικής αναψυχής χωρίς εδώ να συμπεριλαμβάνονται οι δέκα (10) εθνικοί Δρυμοί, τα 19 Αισθητικά δάση και 32 μνημεία της φύσης.

Συστηματική ' αντιμετώπιση του προβλήματος της δασικής αναψυχής με μελέτες διαμόρφωσης και ανάπτυξης συγκεκριμένων χώρων και δασών άρχισε το έτος 1980, μετά την ψήφιση του Νόμου 998/79, όπου για πρώτη φορά αναφέρεται η ιδιαίτερη κατηγορία Δάση και Δασικές εκτάσεις αναψυχής.

Σήμερα εκτελείται από τη Δασική Υπηρεσία ευρύ φάσμα έργων και εργασιών, όπως δασοκομικοί χειρισμοί και συμπληρώσεις της βλάστησης, διανοίξεις, βελτιώσεις και ασφαλτοστρώσεις δρόμων, ξύλινες και άλλες περιφράξεις, πεζόδρομοι, κατασκευή και τοποθέτηση καθισμάτων και τραπεζιών για υπαίθρια γεύματα, κιόσκια, βρύσες, αποχωρητήρια, πινακίδες σήμανσης και περιβαλλοντικής εκπαίδευσης πυροσβεστικές φωλιές, παιδικές χαρές, γήπεδα ποδοσφαίρου, μπάσκετ, πετοσφαίρας, χώροι θέας κ.ά.

Στη συνέχεια θα προσπαθήσω όσο πιο σύντομα γίνεται να αναπτύξω τις σχέσεις των Δασικών Υπηρεσιών με τους Ο.Τ.Α.

ΣΤΟΝ ΤΟΜΕΑ ΠΡΟΣΤΑΣΙΑ ΤΩΝ ΔΑΣΩΝ

Στον πλέον ευαίσθητο αυτόν τομέα από πυρκαγιές, παράνομες εκχερσώσεις, καταπατήσεις, λαθροϋλοτομίες κ.ά. η συμβολή της Τοπικής Αυτοδιοίκησης μπορεί να δώσει θετικά αποτελέσματα.

Η Τοπική Αυτοδιοίκηση είναι η μόνη που ζει και χαίρεται το πράσινο της περιοχής της και η μόνη που ζει σε πολεμική, κυριολεκτικά, κατάσταση όταν εκδηλωθεί πυρκαγιά σε δάσος ή δασική έκταση της περιοχής της. Μπορεί να προσφέρει πολλά στην ιδέα δάσος και η Δασική Υπηρεσία στηρίζει πάρα πολλά στη θετική και ουσιαστική συμβολή της Τ.Α. στην προστασία των δασών, αρκεί να της εξασφαλισθούν οι απαραίτητες πιστώσεις από την πολιτεία.

Αλλά και με τα σημερινά μέσα που διαθέτει θα πρέπει σύμφωνα με τη Δασική Νομοθεσία και το Δασικό Κανονισμό:

1. Να συγκροτούν ομάδες άμεσης επέμβασης από κατοίκους της Δημοκοινότητας.

2. Να φροντίζουν για την ενημέρωση των κατοίκων και των αρχών (Δασική - Αστυνομική - Πυροσβεστική) σε κάθε περίπτωση πυρκαγιάς σε δάσος και προσπάθεια κατάσβεσης.

3. Να εφοδιασθούν με τα απαραίτητα μέσα και εργαλεία (υδροφόρες - πτυοσκάπανα κλπ.) για τις κατασβέσεις πυρκαγιών.

4. Να απομακρύνουν χωρίς καθυστέρηση τους σκουπιδότοπους μέσα από τα δάση και τις δασικές εκτάσεις και να καθορίσουν νέους χώρους απόρριψης σε συνεννόηση με τη Δασική Υπηρεσία και να λάβουν όλα τα απαραίτητα μέτρα για την καύση των απορριμμάτων.

5. Να μην επιτρέπουν την καύση σιτοκαλαμιών χωρίς προηγούμενη άδεια της Δασικής ή Γεωργικής Υπηρεσίας.

6. Να προστατεύουν με την αγροφυλακή τη δασική ιδιοκτησία, απαγορεύοντας και καταγγέλλοντας κάθε απόπειρα παράνομης κατάληψης δασικής έκτασης.

Στο σημείο αυτό θα ήθελα να τονίσω τα εξής:

Κατανοώ το οξύ πρόβλημα της έλλειψης γεωργικών εκτάσεων και τα σοβαρά προβλήματα των ακτημόνων καλλιεργητών. Το θέμα όμως δεν λύεται με την παράνομη κατάληψη δασικών εκτάσεων του Δημοσίου (κοινοχρήστων) από ορισμένους (ευτυχώς ολίγους) κατοίκους. Η πρωτοκαλλιέργεια ορεινών δασικών εδαφών πρέπει να γίνεται με μεγάλη προσοχή, γιατί με τις μεγάλες κλίσεις και τις ετήσιες καλλιέργειες οι εκτάσεις μετά



από δύο-τρία χρόνια αποπλύνονται από τα νερά των βροχών και εγκαταλείπονται στην τύχη τους ως ακατάλληλες άγονες στη γεωργία, σκελετωμένες πλέον και δεν μπορούν να αποδοθούν ούτε στην κτηνοτροφία ούτε να αναδασωθού, γιατί έμειναν σκέτοι βράχοι.

7. Να βοηθήσουν στη στρατολόγηση προσώπων-μέσων στις κατασβέσεις πυρκαγιών.

8. Να βοηθήσουν τη Δασική Υπηρεσία στο ανακριτικό έργο για την ανακάλυψη του δράστη πυρκαγιάς.

9. Να προστατεύουν το θηραματικό πλούτο και να καταγγέλλουν κάθε παραβάτη θήρας.

Η Δασική Υπηρεσία είναι αρωγός των Ο.Τ.Α. σε κάθε φιλοδασική προσπάθεια, αφού:

1. Χορηγεί δωρεάν δενδρύλλια και καλλωπιστικά φυτά για δημιουργία κοινωνικών αλσυλλίων και δενδροστοιχιών κλπ.

2. Αναδασώνει, με δαπάνες του Δημοσίου, κοινοτικές εκτάσεις που διαθέτει γι' αυτό το σκοπό η Κοινότητα στο Δημόσιο, και των οποίων τα καθαρά έσοδα εκμετάλλευσης θα περιέχονται στους Ο.Τ.Α. (αρ. 40 Ν. 998/79).

3. Επιτρέπει την εκτέλεση μικρών κοινοτικών έργων ή εγκαταστάσεων (ύδρευσης - αποχέτευσης κλπ.) μέσα σε δάση (αρ. 58 Ν. 998/79).

4. Προσφέρει εργασία στους κατοίκους κατά την εκτέλεση διαφόρων δασοτεχνικών έργων.

Εδώ θα γίνει μια σύντομη αναφορά για τα περιαστικά δάση όπου υπάρχουν και την ανάγκη και χρησιμότητα δημιουργίας νέων όπου δεν υπάρχουν.

Περιαστικό δάσος είναι αυτό που περιβάλλει μια πόλη, ένα χωριό. Τα περιαστικά δάση και οι δασικές εκτάσεις αποτελούν μια ειδική περίπτωση περιαστικής έκτασης και εκτείνονται γύρω από την πόλη σε απόσταση (βάθος) όχι μεγαλύτερο από 30 χλμ. Λόγω της εγγύτητάς τους προς την πόλη τα περιαστικά δάση μπορούν να προσφέρουν στους ταλαιπωρημένους κατοίκους καθαρό αέρα, ανάπαυση, γαλήνη, και να αναζωογονούν τις σωματικές, τις ψυχικές και τις πνευματικές δυνάμεις τους. Γι' αυτό και χρησιμοποιούνται κυρίως ως δάση-πάρκα.

Σύμφωνα λοιπόν με τη σημερινή αντίληψή μας η περιαστικότητα προσδίδει στο δάσος κυρίως αναψυχική αποστολή. Είναι όμως η αναψυχή το μόνο που μπορεί να προσφέρει σε μια πόλη και στους κατοίκους της το περιαστικό δάσος; είναι μήπως το μόνο, που μπορεί να απαιτήσει ο κάτοικος από το περιαστικό δάσος και τη δασική έκταση; Ασφαλώς όχι. Απλώς η αναψυχή είναι η προσφορά του περιαστικού δάσους και της δασικής έκτασης που εμείς ως άτομα και ως πολίτες προσμετρούμε ιδιαίτερα σήμερα.

Πόσο σωστή είναι μια τέτοια περιαστική αντίληψη; Οπωσδήποτε σήμερα το περιαστικό δάσος δρα και με άλλες μορφές, όπως στην αποτροπή της πλημμυρογένεσης και ως υδροπαραγωγό δάσος.

Όλοι μας έχουμε άμεση γεύση του πλημμυρικού προβλήματος στη χώρα μας. Περισσότεροι από 800 χείμαρροι δρουν καταστρεπτικά στη χώρα μας. Σε 1.230.000 στρέμματα ανέρχεται η συνολική έκταση των λεκανών των χειμάρρων, ο χώρος δηλαδή όπου λαμβάνει χώρα διάβρωση - ολίσθηση ορεινού γόνιμου εδάφους και παράσυρση προς τα κατάντι, προς τη θάλασσα. Στο χώρο αυτό επεμβαίνει η Δασική Υπηρεσία με τεχνικά και φυτοκομικά έργα διευθετήσεως των χειμάρρων. Συνολική επιφάνεια 8.000.000 στρεμμάτων των λεκανών αυτών έχει πλέον παραδοθεί στην ανεξέλεγκτη διάβρωση και δράση των νερών και έχει μεταβληθεί σε επικίνδυνες για τις πεδιάδες εστίες παραγωγής φερτών υλών με όλες τις τραγικές συνέπειες σε έργα υποδομής, υδραυλικά, εγγειοβελτιωτικά, συγκοινωνιακά, οικιστικά κλπ. Οι χείμαρροι στην Ελλάδα, που οφείλουν τη γέννησή τους στη μείωση του ποσοστού δασοκάλυψης του ορεινού όγκου, υπολογίζεται ότι προσβάλλουν πάνω από 10.000.000 στρέμματα γόνιμης πεδινής γεωργικής έκτασης. Σε 30.000.000 κυβικά μέτρα υπολογίζεται ο όγκος των στερεών υλικών που παρασύρεται κάθε χρόνο από τους χειμάρρους προς τις γεωργ...

Συνέχεια στη σελ.

ΚΕΝΤΡΟ ΑΠΟΚΑΤΑΣΤΑΣΗΣ ΚΑΙ ΦΥΣΙΟΘΕΡΑΠΕΙΑΣ

ΦΩΤΗΣ Ι. ΓΙΑΓΚΙΟΖΗΣ

ΘΕΡΑΠΕΥΤΙΚΗ ΦΥΣΙΚΗ ΑΓΩΓΗ
• ΦΥΣΙΟΘΕΡΑΠΕΙΑ • LASER

• Ορθοπεδική • Τραυματολογία • Αθλητικά τραύματα • Μικροτραυματισμοί • Οσφυαλγία • Ισχυαλγία • Παθήσεις της σπονδυλικής στήλης • Νευρολογικές παθήσεις • Αυχενικό σύνδρομο • Ημικρανίες • Ημιπληγίες κλπ.

ΕΡΓΑΣΤΗΡΙΟ: Ελευθ. Βενιζέλου 31, ΣΙΝΔΟΣ
(Τ.Κ. 574 00) Τηλέφ.: 798.365, τις ώρες 17.00-22.00

Ο Ήλιος της Βεργίνας Μακεδονικό σύμβολο από τον 6ο π.Χ. αιώνα



Ο ήλιος της Βεργίνας χρησιμοποιείται σαν σύμβολο της Μακεδονικής Βασιλικής Δυναστείας χρονολογείται τουλάχιστον από τα τέλη του 6ου και τις αρχές του 5ου αιώνα π.Χ.

Τη θέση αυτή υποστήριξε η καθηγήτρια της αρχαίας ιστορίας του πανεπιστημίου Ιωαννίνων κ. Χρύσης Πελεκίδης σε ειδική εκδήλωση του ιδρύματος Γουλανδρή - Χορν.

Η σπουδαιότητα της ανακοίνωσης, προϊόν πολύχρονης και πολύμοχθης έρευνας, είναι προφανής, αφού καταδεικνύεται η αρχαιότητα του βασιλικού συμβόλου και καταρρίπτεται η οικειοποίησή του από τους Σκοπιανούς, που έσπευσαν να χρησιμοποιήσουν το δεκαεξάκτινο ήλιο σαν εθνικό τους σύμβολο.

Το αποτέλεσμα αυτών των ερευνών δίνεται για πρώτη φορά στο επιστημονικό και στο ευρύ κοινό, επιβεβαιώνοντας την ελληνικότητα της Μακεδονίας σαν μια αλήθεια που υποστηρίζεται ακόμη από τον ίδιο τον πατέρα της ιστορίας, τον Ηρόδοτο.

Και στις εκβολές του Αξιού

ΜΕΤΡΑ ΚΑΤΑ ΤΗΣ ΛΑΘΡΟΘΗΡΙΑΣ ΘΑ ΛΗΦΘΟΥΝ ΑΠΟ ΤΗ ΝΟΜΑΡΧΙΑ

Ευρεία σύσκεψη πραγματοποιήθηκε την Τετάρτη 30 Δεκεμβρίου στη νομαρχία Θεσ/νίκης με θέμα την έξαρση της λαθροθηρίας που παρατηρείται τελευταία στις εκβολές του ποταμού Αξιού και στις λίμνες Λαγκαδά και Βόλβης.

Τη σύσκεψη προήδρευσε ο νομάρχης κ. Ευγένιος Χαϊτίδης και κλήθηκαν να συμμετάσχουν εκπρόσωποι της τοπικής αυτοδιοίκησης, οικολογικών οργανώσεων, της κυνηγετικής ομοσπονδίας και αρμόδιοι υπηρεσιακοί παράγοντες.

Σε διεξοδική συζήτηση που έγινε διαπιστώθηκε ότι σημειώνεται μία ανεπίτρεπτη και σε μεγάλη έκταση λαθροθηρία με αποτέλεσμα να κινδυνεύουν να εξαφανιστούν τα τελευταία σπάνια είδη πτηνών και ζώων που υπάρχουν στις παραπάνω περιοχές.

Ο κ. νομάρχης ανακοίνωσε την απόφασή του να προτείνει στο υπουργείο γεωργίας την απαγόρευση του κυνηγιού για την τρέχουσα κυνηγετική περίοδο στις περιοχές αυτές και τη λήψη άμεσων μέτρων προστασίας των σημαντικών αυτών υγροβιότοπων αλλά και άλλων περιοχών του νομού, που παρουσιάζουν ιδιαίτερο περιβαλλοντικό ενδιαφέρον.

ΑΝΑΓΚΗ ΝΑ ΜΕΤΕΓΚΑΤΑΣΤΑΘΟΥΝ ΟΙ ΤΡΙΑΝΤΑ ΟΙΚΟΓΕΝΕΙΕΣ ΤΟΥ ΣΥΝΟΙΚΙΣΜΟΥ ΑΓ. ΒΑΡΒΑΡΑΣ

★ Γνωστό είναι ότι ο συνοικισμός Αγίας Βαρβάρας δύο φορές ως τώρα κινδύνευσε να καεί ολοσχερώς. Πριν από 7 χρόνια από τη μεγάλη πυρκαγιά στη Τζετ-Οϊλ και τον Οκτώβριο του 1991 που διέρρευσαν υγρά καύσιμα και πλημμύρισε ο συνοικισμός.

Εκτός από τον κίνδυνο της φωτιάς που πάντα ελογχεύει οι τριάντα οικογένειες διαμαρτύρονται δηλώνοντας ότι έχουν εξαντληθεί σωματικά και ψυχικά και δεν αντέχουν περισσότερο. Τα μάτια τους τσούζουν από την εξαέρωση της αμμωνίας και τα στομάχια τους πρήζονται από τις αναθυμιάσεις των πετρελαιοειδών.

Ο δήμος Μενεμένης προτείνει να μετεγκατασταθούν οι 30 οικογένειες σε δύο πολυκατοικίες που θα ανεγερθούν σε χώρο που έχει υποδείξει η δημοτική Αρχή.

ΤΟ ΕΜΠΟΔΙΟ

Και ενώ η λύση που έχει προταθεί από το δήμο για την ανέγερση των πολυκατοικιών έχει γίνει αποδεκτή από όλους τους συναρμόδιους φορείς προέκυψε πρόβλημα με το χώρο που έχει υποδειχτεί γι' αυτό το σκοπό.

Συγκεκριμένα ο χώρος αυτός ανήκει στον ΟΣΕ, έχει χαρακτηριστεί όμως από το δήμο ως χώρος κατοικίας. Οι υπεύθυνοι του ΟΣΕ δεν αποδέχονται το χαρακτηρισμό του χώρου, παρόλο που τους υποδεικνύεται άλλη έκταση για την ανάπτυξη των δικών τους δραστηριοτήτων.

Η δημοτική αρχή Μενεμένης καλεί τους αρμόδιους να συνειδητοποιήσουν ότι «επτά χρόνια μετά το ατύχημα του 1986 θα πρέπει να δωσει λύση στο πρόβλημα της μεταστέγασης των τριάντα οικογενειών» και ότι «θα πρέπει να υλοποιηθεί η συγκεκριμένη πρόταση του δημοτικού συμβουλίου Μενεμένης».

Είδη υγιεινής

ΓΕΩΡΓΙΟΣ ΙΒΑΝΙΔΗΣ

Πλακάκια τοίχου και δαπέδου
Ελληνικά, Ιταλικά, Ισπανικά

ΣΙΝΔΟΣ Τηλ. 799432 και 726061

Χριστουγεννιάτικο μήνυμα του νομάρχη

Μήνυμα με ευχές απηύθυνε τις παραμονές των Χριστουγέννων στο λαό του νομού ο νομάρχης Θεσ/νίκης κ. Ευγέν. Χαϊτίδης.

Στο μήνυμά του ο κ. Ευγέν. Χαϊτίδης τόνιζε ανάμεσα σε άλλα ότι η γέννηση του θεανθρώπου δημιουργεί σε όλους μας μια υποχρέωση: Αγάπη από όλους τους ανθρώπους για όλους τους ανθρώπους. Αγάπη, σύμπνοια και εργατικότητα, ας είναι το σύνθημα για όλους μας, ξεκινώντας τώρα, τις άγιες αυτές ημέρες, μια νέα προσπάθεια για το καλό του τόπου.

Αγάπη, ειρήνη, ευημερία, ας είναι τα δώρα που θα δώσουμε, που οφείλουμε όλοι να δώσουμε στους νεότερους. Σε μια τέτοια προσπάθεια, είναι βέβαιη η βοήθεια και ευλογία του Θεανθρώπου.

ΟΠΩΣ ΔΗΛΩΣΕ Ο ΝΟΜΑΡΧΗΣ ΕΥΓ. ΧΑΪΤΙΔΗΣ

Περισσότερα έργα εκτελέστηκαν το 1992 στο νομό Θεσσαλονίκης

Σαν το πιο παραγωγικό έτος —από όλα τα προηγούμενα— θεωρεί ο νομάρχης Θεσ/νίκης κ. Ευγέν. Χαϊτίδης ότι ήταν το 1992 από άποψη εκτέλεσης έργων, ενώ παράλληλα πιστεύει ότι το 1993 θα είναι ακόμα πιο παραγωγικό.

Όπως δήλωσε ο νομάρχης Θεσ/νίκης απαντώντας σε ερωτήσεις των δημοσιογράφων, το 1990 ο προϋπολογισμός εκτέλεσης έργων στο νομό ήταν μόνο 4,5 δις δραχμές, ενώ το 1992 έφτασε στα 19,5 δισεκατομμύρια δραχμές».

Σχολιάζοντας ο νομάρχης τις δραστηριότητες που αναπτύχθηκαν πέρυσι, ανέφερε ότι κατασκευάστηκαν 30 νέα σχολικά κτίρια. Πρόσθεσε ότι σε 45 ημέρες, χρόνο ρεκόρ, επίσης κατασκευάστηκε τμήμα τριών χιλιομέτρων της επαρχιακής οδού Θεσσαλονίκης - Μηχανιώνας με δαπάνη 900.000.000 δραχμών.

Παράλληλα, προχώρησαν οι εργασίες αποκατάστασης του παραδοσιακού κτιρίου στο χώρο της νομαρχίας, με ικανοποιητικό ρυθμό, σύμφωνα πάντα με τον κ. Χαϊτίδη και με προοπτική, όπως είπε, να τελειώσει το Μάρτιο του 1993.

Σχετικά με τα έργα που θα πραγματοποιηθούν στο 1993, ο νομάρχης Θεσσαλονίκης ανέφερε ότι θα ολοκληρωθεί η κατασκευή 40 νέων σχολικών κτιρίων και θα θεμελιωθούν άλλα πενήντα.

— Έχουν προταθεί, εξήγησε, και θα περιληφθούν στο πακέτο Ντελόρ-2, έργα συνολικού προϋπολογισμού 20 δισεκατομμυρίων δραχμών. Μεταξύ αυτών είναι η κατασκευή του μεγάλου αρδευτικού έργου στον Ασκό και στην Περιστερά, η ολοκλήρωση του δρόμου μέχρι τη Μηχανιώνα με προϋπολογισμό 6 δισεκατομμυρίων και άλλα.

Ο κ. Χαϊτίδης αναφέρθηκε επίσης και σε θέματα δασοπροστασίας, σημειώνοντας ότι η χρονιά που πέρασε ήταν σημαντική η συνεργασία της νομαρχίας με τα μέλη της αερολέσχης, κυνηγετικών και φυσιολατρικών συλλόγων, καθώς και τους ραδιοερασιτέχνες, που βοήθησαν στον τομέα αυτό. Σημείωσε ακόμη ότι το 1992 αναδασώθηκαν 12.000 στρέμματα, ενώ μέχρι το '91 ο μέσος όρος ήταν μόλις 3.500.

— Το 1993, ανέφερε, θα εγκατασταθεί ηλεκτρονικό σύστημα τηλεπροστασίας των δασών από απόσταση μέχρι και σαράντα χιλιομέτρων. Με ειδικές κάμερες θα μπορούμε να παρακολουθούμε σε όλη τη διάρκεια του 24ωρου τα δάση, ώστε να εντοπίζουμε και να επεμβαίνουμε για την κατάσβεση της φωτιάς στη γέννησή της. Επίσης θα αναδασωθούν άλλες 15.000 στρέμματα. Στόχος μας είναι η περίφραξη, προστασία και ανάδειξη των βιοτόπων του νομού, όπως των λιμνών Λαγκαδά και Βόλβης, των εκβολών του Αξιού και της Επανομής».

Η Χαλάστρα θρηνεί τον άδικο χαμό δύο νέων παιδιών της

★ Η γειτονική μας Χαλάστρα θρηνεί τον αδόκητο χαμό δύο νέων παιδιών της.

Πρόκειται για τον Γιάννη Σ. Γιουβαννούδη 25 χρονών και τον Θεοδόση Τ. Γερόπουλο 23 χρονών που και οι δύο εργάζονταν στα διυλιστήρια της ΕΚΟ στην περιοχή της Σίνδου.

Οι δύο άτυχοι νέοι βρήκαν φρικτό θάνατο το πρωί της Τρίτης 29 Δεκεμβρίου όταν η μοτοσυκλέττα στην οποία επέβαιναν ξέφυγε από την πορεία της στο 13ο χιλιόμετρο του δρόμου Θεσ/νίκης - Αθηνών και «καρφώθηκε» στα κιγκλιδώματα της γέφυρας του Γαλλικού ποταμού. Οι δύο νέοι εκτινάχτηκαν σε μεγάλη απόσταση με αποτέλεσμα να σκοτωθούν.

Το δυστύχημα αποδίδεται στην υπερβολική ταχύτητα.

Σωστός και χρήσιμος πολίτης είναι αυτός που είναι ενημερωμένος για τα θέματα του τόπου του.

Αν θέλετε να ενημερώνεστε σωστά και υπεύθυνα, παρακολουθείτε τις συνεδριάσεις του Κοινοτικού Συμβουλίου.

ΜΑΤΙΕΣ ΣΤΑ ΠΕΡΑΣΜΕΝΑ ΤΟΥ ΤΟΠΟΥ ΜΑΣ

Η χορωδία του ΚΑΠΗ έψαλλε τα κάλαντα



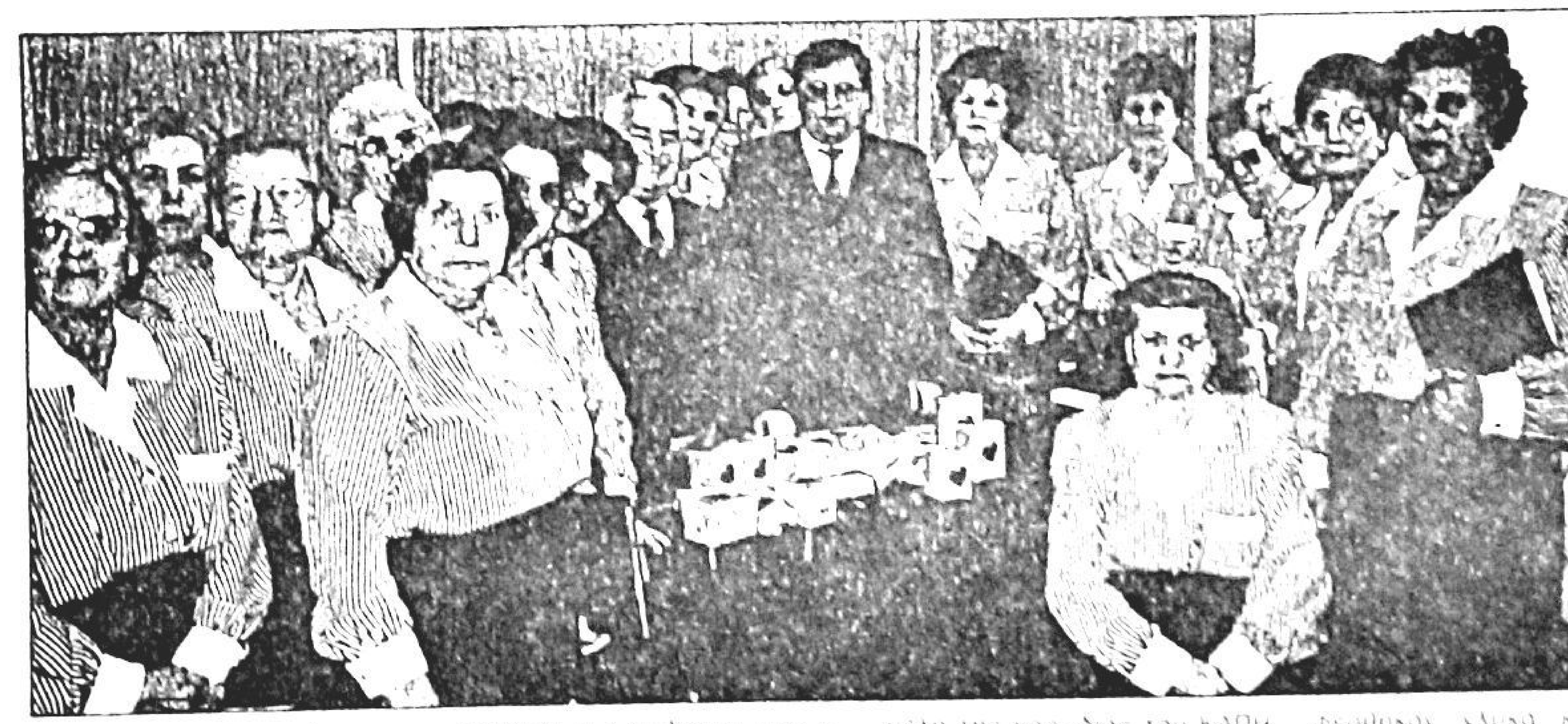

Την παραμονή των Χριστουγέννων η χορωδία του ΚΑΠΗ της πόλης μας έψαλλε στον δήμαρχο κ. Κωστ. Θεοφάνη στον αντιδήμαρχο κ. Παναγ. Στάμο και στον διευθυντή των υπηρεσιών του δήμου μας κ. Σωκρ. Στεφανόπουλο τα κάλαντα.

Ο δήμαρχος, ο αντιδήμαρχος και ο διευθυντής του δήμου ευχαρίστησαν θερμά τα μέλη της χορωδίας του ΚΑΠΗ και τον επικεφαλή μουσικό κ. Σταύρο Νικολτζούκη και ευχήθηκαν ευτυχισμένο και ειρηνικό το νέο έτος 1993.

Στα μέλη του ΚΑΠΗ προσφέρθηκαν γλυκά και δώρα.

(Σ.Σ. Στις δυο φωτογραφίες η χορωδία του ΚΑΠΗ και ανάμεσα τους ο δήμαρχος, ο αντιδήμαρχος και ο διευθυντής του δήμου μας)

ΤΕΧΝΟΛΟΓΙΚΟ ΕΚΠΑΙΔΕΥΤΙΚΟ ΙΔΡΥΜΑ ΘΕΣΣΑΛΟΝΙΚΗΣ

Η ΚΟΙΝΟΤΗΤΑ ΚΑΛΟΧΩΡΙΟΥ ΘΕΤΕΙ ΟΡΟΥΣ

Τρεις όμιλοι επιχειρήσεων διεκδικούν την κατασκευή του ιπποδρομίου Καλοχωρίου

Στο φύλλο της Κυριακής 8 Νοεμβρίου δημοσιεύτηκε το παρακάτω ρεπορτάζ του δημοσιογράφου κ. Θ. Καλήμπα, το οποίο και αναδημοσιεύουμε για το ιδιαίτερο ενδιαφέρον που παρουσιάζει για την περιοχή μας.

Τρεις όμιλοι επιχειρήσεων διεκδικούν την κατασκευή του ιππόδρομου και του αθλητικού κέντρου στην Κοινότητα Καλοχωρίου.

Πρόκειται για την κοινοπραξία «Άκτωρ ΑΛΤΕ», τις «Επιχειρήσεις αθλητικών ιπποδρομικών κέντρων Ελλάδος» και τον «Πήγασο - όμιλο χρηματοδότησης, κατασκευών και εκμετάλλευσης».

Αυτή τη στιγμή η αρμόδια επιτροπή, που έχει οριισθεί από τη γενική γραμματεία αθλητισμού, αξιολογεί τις προτάσεις - μελέτες των τριών εταιριών.

Ο προϋπολογισμός του έργου είναι περίπου 7 δισεκατομμύρια δρχ. και ο ανάδοχος, που θα προέλθει μετά την αξιολόγηση των προσφορών, πρέπει να το κατασκευάσει μέσα σε τέσσερα χρόνια. Σημειώνεται ότι ο ανάδοχος θα κατασκευάσει συγχρόνως και το ιπποδρομικό κέντρο Αναβύσσου Αττικής. Ο προϋπολογισμός και των δύο κέντρων ανέρχεται σε 17 δισ. δραχμές.

Από την πλευρά της κοινότητας Καλοχωρίου ο κ. Ευσταθ. Παντελίδης επισημαίνει ότι ο προγραμματισμός εκτέλεσης μεγάλων έργων στην περιοχή, όπως είναι ο ιπποδρομος και το αθλητικό κέντρο, δεν είναι δυνατόν να υλοποιηθούν χωρίς την εκτέλεση των βασικών έργων υποδομής, που στην προκειμένη περίπτωση είναι η αποχέτευση. Είναι προφανές ότι το έργο αυτό, αναφέρει ο πρόεδρος της Κοινότητας κ. Παντελίδης, είναι πρώτης προτεραιότητας και πρέπει να ενταχθεί, είτε στο εθνικό πρόγραμμα είτε στο νέο κοινοτικό πλαίσιο στήριξης. Σημειώνεται ότι από το 1990 υφίσταται μελέτη που συνέταξε ο οργανισμός αποχέτευσης και η οποία καλύπτει εκτός του οικισμού και την ευρύτερη περιοχή Καλοχωρίου, αλλά δυστυχώς μέχρι σήμερα δεν έχουν προχωρήσει τα έργα υποδομής.

ΛΕΙΤΟΥΡΓΙΕΣ

Ο χώρος που προορίζεται για τον ιππόδρομο και το αθλητικό κέντρο βρίσκεται σε επαφή με το νότιο άκρο του οικισμού Καλοχωρίου και αποτελείται από δύο τμήματα που χωρίζονται από τον οδικό άξονα που έχει κατεύθυνση θορειοανατολική και νοτιοδυτική και οδηγεί από τον οικισμό στον Γαλλικό ποταμό και μία μικρή υπάρχουσα γέφυρα. Το συνολικό μέγεθος του χώρου είναι 670 στρέμματα.

Στις λειτουργίες του ιππόδρομου συνολικής έκτασης 570 στρεμμάτων, σύμφωνα με τη μελέτη, περιλαμβάνονται:

Στίβος 1.800 μ. (3 πίστες και αλόνα καθώς και ευθεία 1.000 μ.), σταυλοι για 5000 άλογα, εκλεύθεροι χώροι αλόγων, κτιριακό συγκρότημα (διοίκηση, κερκίδες, περίγυρος), θεσπιτικοί χώροι και κτίσματα (γκαράζ, αποθήκες, δεξαμενές νερού), χώροι στάθμευσης 2.500 αυτοκινήτων, θιολογικός καθαρισμός, ελικοδρόμιο, εσωτερική οδοποιία.

Εξάλλου, το αθλητικό κέντρο Καλοχωρίου συνολικής έκτασης 100 στρεμμάτων δημιουργείται στον ίδιο με τον ιππόδρομο οικόπεδο, όμως είναι χωριστή εγκατάσταση. Σαν αυτοτελές έργο έχει τις δικές του εξυπηρετήσεις και συγκεκριμένα:

Συνδημότισσες, Συνδημότες

Η καθαριότητα των πάρκων και όλων των κοινόχρηστων χώρων της κωμόπολής μας είναι ευθύνη της Δημοτικής μας Αρχής. Η διατήρηση της καθαριότητας όμως στους χώρους αυτούς είναι ευθύνη όλων μας.

Διατηρείστε καθαρούς τους χώρους στους οποίους κινούμαστε καθημερινά όλοι εμείς και τα παιδιά μας.

Προφυλάξτε τα παιχνίδια των παιδικών χαρών από τις άσκοπες φθορές, βοηθείστε να εμφανίζει όψη πολιτισμένης πόλης η Σίνδος μας.

. ΔΗΜΟΣ ΣΙΝΔΟΥ

Ένα κλειστό γυμναστήριο, δύο γήπεδα ποδοσφαίρου (ένα με κερκίδες 1.200 ατόμων), έξι γήπεδα τένις, έξι γήπεδα βόλεϊ, τέσσερα γήπεδα μπάσκετ, διεύθυνση κέντρου, αποδυτήρια, παιδική χαρά, πάρκινγκ για 200 οχήματα. Επίσης υπάρχει πρόβλεψη και χωροθέτηση ενός κολυμβητηρίου.

ΑΝΑΓΚΑΙΑ ΜΕΤΡΑ

Στο πλαίσιο εξυγίανσης του οικοπέδου αναφέρει η μελέτη του έργου, ο ανάδοχος που θα προκύψει, αφού εκπονήσει την εδαφοτεχνική μελέτη πρέπει να προβεί στις απαιτούμενες ενέργειες για την επίτευξη αυτού του στόχου. Πέραν των αναγκαίων μέτρων που πρέπει να ληφθούν, ο ανάδοχος έχει υποχρέωση:

Να επιτύχει τη γενική υπερύψωση της σημερινής στάθμης του γηπέδου σε επίπεδο όχι χαμηλότερο του 0,5 μ. από τη στάθμη της θάλασσας και φυσικά σε συνάρτηση με τη μελέτη διαμορφώσεως του χώρου. Η υπερύψωση αυτή θα επιτευχθεί με εναπόθεση και διάστρωση υλικού και μετά από κατάλληλη προετοιμασία της σημερινής επιφάνειας του εδάφους. Με τη διαδικασία αυτή και σε συνδυασμό με κάποια άλλα έργα προστασίας θα επιτευχθεί απομάκρυνση του νερού από τη στάθμη εκείνη, που θα μπορούσε να δημιουργήσει προβλήματα.

Να κατασκευάσει περιμετρικά του γηπέδου και με κατάλληλη διάταξη επενδεδυμένη τάφρο, η οποία θα έχει διπλό ρόλο στη διαδικασία απαλλαγής ή μετριασμού της παρουσίας νερού στο χώρο του γηπέδου. Ο πρώτος ρόλος της τάφρου θα είναι να προστατεύει από την απευθείας προσβολή από νερό στον περιβαλλόμενο χώρο και ο δεύτερος θα είναι να δέχεται και να αποστραγγίζει τα νερά που βρίσκονται εντός του χώρου και φυσικά στη στάθμη επίδρασης της τάφρου.

Να προβλέψει σύστημα υποστράγγισης διά διατρήτων σωλήνων κατάλληλα τοποθετημένων, το οποίο θα βοηθά στην απομάκρυνση των υπογείων νερών και θα τα οδηγεί στην παρακείμενη τάφρο.

Σύμφωνα με τις εκτιμήσεις των αρμοδίων τα έργα που αναφέρθηκαν παραπάνω θα απαλλάξουν το υπό ανάπτυξη γήπεδο από την παρουσία νερών σε υψηλή στάθμη.

ΥΠΟ ΟΡΟΥΣ

Εν τω μεταξύ από την Κοινότητα τίθενται ορισμένοι όροι, που έχουν σχέση με την ίδρυση και λειτουργία του ιπποδρομιακού και αθλητικού κέντρου και ζητεί την πλήρη εφαρμογή τους. Οι όροι αυτοί, όπως τους περιγράφει ο πρόεδρος της Κοινότητας Καλοχωρίου κ. Παντελίδης, είναι:

Κατασκευή των στάβλων σε απόσταση πάνω από 400 μέτρα από τον οικισμό και όριο σταυλισμού όχι πάνω από 400-500 άλογα.

Ταυτόχρονη κατασκευή αποχετευτικού δικτύου (ομβρίων και ακαθάρτων) στον οικισμό και στο ιπποδρομιακό κέντρο, διότι υπάρχει κίνδυνος σε περίπτωση που γίνει μόνο για τον ιππόδρομο, όπως προβλέπει η μελέτη, να δημιουργηθεί τεράστιο περιβαλλοντικό πρόβλημα για τον οικισμό.

Δημιουργία ζώνης πρασίνου πλάτους 100 μ. μεταξύ του οικισμού και του ιπποδρομιακού κέντρου.

Κατασκευή πάρκινγκ του οποίου την ευθύνη λειτουργίας και εκμετάλλευση να έχει η Κοινότητα.

Οδικό δίκτυο σύνδεσης του ιπποδρομιακού κέντρου και Θεσσαλονίκης έξω από τον οικισμό.

Συμμετοχή του εκάστοτε προέδρου της Κοινότητας στο διοικητικό συμβούλιο του ιπποδρομιακού κέντρου ανεξάρτητα από την φορέα εκμετάλλευσης.

Χωροταξική τοποθέτηση του αθλητικού κέντρο σε χώρο ανάμεσα στον οικισμό και τον ιππόδρομο.

Θ. ΚΑΛΗΜΠΑΣ

Νέοι μακρυά από τα ναρκωτικά. Όποιος έμπλεξε μ' αυτά καταστράφηκε.

Συνεργασία της Τοπικής Αυτοδιοίκησης με Δασικές και Γεωργικές Υπηρεσίες για την καλύτερη προστασία του δάσους

Συνέχεια από σελ. 8

κές καλλιέργειες και τη θάλασσα. Οι ζημιές από τους χειμάρρους ξεπερνούν κάθε χρόνο τα 10 δις δρχ. στη χώρα μας.

Μαζί με το δάσος χάθηκε και η ισορροπία του νερού, απογυμνώθηκε το ορεινό έδαφος και τα νερά της βροχής ανενόχλητα πλέον παρασύρουν τα πάντα στο διάβα τους. Το δάσος με το φύλλωμα και το ριζικό σύστημα συγκρατεί μεγάλη ποσότητα βρόχινων νερών και τη διηθεί στα βαθύτερα στρώματα του εδάφους και τροφοδοτούνται έτσι οι υπόγειες πηγές. Η ταχύτητα απορροής των βρόχινων νερών είναι σε γυμνό έδαφος επτά (7) φορές μεγαλύτερη από εκείνη στο δάσος. Ένα (1) λίτρο νερού απορροφάται από το έδαφος που καλύπτεται από δάσος σε 10-15 λεπτά, ενώ σε γυμνό έδαφος σε 70 λεπτά.

Έτσι, η έλλειψη δάσους δημιουργεί φαινόμενα έντονης πλημμυρογένεσης. Κρίνεται λοιπόν τελείως απαραίτητη και για λόγους αναψυχής αλλά κυρίως για αποτροπή δημιουργίας πλημμυρών και τη δημιουργία υδρονομικού δασικού μανδύα να δημιουργήσουμε σαν ΟΤΑ όπου δεν υπάρχουν, περιαστικά δάση με τη γενική και οικονομική βοήθεια της Δασικής Υπηρεσίας.

Η εκμετάλλευση των δασών διενεργείται με τους εξής τρόπους:

1. Με αυτεπιστασία από το Δημόσιο (Κρατική Εκμετάλλευση δασών ΚΕΔ)
2. Με μίσθωση - παραχώρηση του λήμματος σε δασικούς συνεταιρισμούς.
3. Σύμφωνα με το Π.Δ. 126/86 που εκδόθηκε κατ' επιταγή του Ν. 1541/85 περί αγροτικών συνεταιρισμών (αρ. 74).

Η εκμετάλλευση, η συντήρηση και βελτίωση των δημοσίων και κοινοτικών δασών και των δασών Νομικών Προσώπων του Δημοσίου Τομέα γίνεται από τους Αγροτικούς Δασικούς Συνεταιρισμούς καθώς και η εμπορία των παραγομένων δασικών προϊόντων, και

4. Με μερομίσθιους εργάτες.

Τα δάση της χώρας ιδιοκτησιακά διακρίνονται σε:

α) Δημόσια, έκτασης 16.400.000 στρεμμάτων ή ποσοστό 64,40%.

β) Κοινοτικά έκτασης 4.510.000 στρεμμάτων (16,70%).

γ) Ιδιωτικά κλπ. έκτασης 4.460.000 στρεμμάτων.

(Μοναστηριακά - Συνιδιόκτητα 1/5 του δημοσίου - διακατεχόμενα).

Η συνολική έκταση των ελληνικών δασών ανέρχεται σε 25.100.000 στρέμματα ήτοι ποσοστό 19,60% της συνολικής έκτασης της Ελλάδος. Από αυτά τα κωνοφόρα καταλαμβάνουν 9.700.000 στρέμματα ή 38,7% και τα πλατύφυλλα 15.400.000 ή 61,3%.

Η παραγωγή από τα δάση φθάνει τα 3,5 εκατομμύρια κ.μ. και καλύπτει το 30% περίπου των αναγκών της χώρας σε χρήσιμο και θιομηχανικό ξύλο.

Το σύνολο των απασχολουμένων στην ελληνική δασοπονία κάθε χρόνο ανέρχεται σε 42.000 περίπου εργαζόμενους (δασεργάτες - δασοπυροσβέστες κλπ.) και πραγματοποιούνται 4.200.000 ημερομίσθια περίπου.

ΚΩΣΤ. ΤΣΙΦΤΕΛΙΔΗΣ
Δασολόγος

Γίνε κι εσύ εθελοντής αιμοδότης. Γράψου στον κατάλογο των εθελοντών αιμοδοτών της Κοινότητας.

Φίλοι επιχειρηματίες

Η διαφήμιση των επιχειρήσεών σας από την εφημερίδα «Η ΣΙΝΔΟΣ» σας συμφέρει:

- Γιατί η εφημερίδα αυτή διαθάζεται με ιδιαίτερο ενδιαφέρον όχι μόνο από όλους τους κατοίκους του δήμου μας και των δήμων και Κοινοτήτων της περιοχής μας, αλλά και από εκατοντάδες άτομα σ' ολόκληρη την Ελλάδα καθώς και στο εξωτερικό.
- Γιατί με τη διαφήμισή σας από τις σελίδες της εφημερίδας αυτής θοηθάτε να συνεχιστεί η έκδοσή της και να θελτιώνεται συνεχώς.
- Γιατί με τη διαφήμισή σας από την εφημερίδα «Η ΣΙΝΔΟΣ» συμθάλλετε στην πρόοδο του τόπου μας.
- Γιατί η εφημερίδα αυτή που δεν είναι κερδοσκοπική επιχείρηση —αφού διανέμεται δωρεάν— δεν έχει άλλους πόρους, αλλά στηρίζεται αποκλειστικά στην αγάπη και στην υποστήριξη τη δική σας, των κατοίκων της πόλης μας και των φίλων της Σίνδου.

ΤΟ ΝΟΜΑΡΧΙΑΚΟ ΣΥΜΒΟΥΛΙΟ ΕΝΕΚΡΙΝΕ ΠΡΟΤΑΣΗ ΓΙΑ ΑΝΕΓΕΡΣΗ 46 ΣΧΟΛΕΙΩΝ

Παρουσία 100 δημάρχων και Κοινοταρχών συνεδρίασε στις 12 Δεκεμβρίου το νομαρχιακό συμβούλιο στο οποίο συζητήθηκαν και πάρθηκαν αποφάσεις για διάφορα ενδιαφέροντα θέματα, ανάμεσα στα οποία και τα εξής:

Εγκρίθηκε πρόταση για τη λειτουργία στο νομό σχολείων για παιδιά με ειδικές ανάγκες και η παροχή, κάθε δυνατής συνδρομής προς αυτά από ειδικούς επιστήμονες στα κέντρα υγείας.

Εγκρίθηκε η πρώτη τροποποίηση του νομαρχιακού προγράμματος έργων (ΣΑΝΤ 1 και 2, ΜΟΠ, ΠΕΠ κλπ.) ύψους 19,5 δισεκατομμυρίων δρχ., έναντι 14,5 δις μέχρι το 1989.

Εγκρίθηκε η πρόταση της νομαρχίας για κατασκευή μέσω του πακέτου «Ντελόρ 2» 46 νέων σχολικών μονάδων με 700 αίθουσες και η επέκταση άλλων οκτώ σχολείων.

Εγκρίθησαν ή απορρίφθηκαν οι μελέτες περιβαλλοντικών επιπτώσεων θιομηχανιών σε διάφορες περιοχές του νομού, στα πλαίσια της προσπάθειας για την προστασία του περιβάλλοντος.

Αποφασίστηκε επίσης η αναούνθεση της μορφής (αριθμός θέσεων) και της λειτουργίας σχολείων για την αποτελεσματικότερη και πιο εύρυθμη λειτουργία τους.

Ύστερα από διεξοδική συζήτηση εξ άλλου οι νομαρχιακοί συμβουλοι αποφάσισαν με πλειοψηφία 7 προς 3 να καταθέσουν μήνυση για συκοφαντική δυσφήμηση εναντίον των έντεκα δημάρχων που υθρίζουν τους νομαρχιακούς συμβούλους αποκαλώντας τους αφελείς και κομματικά όργανα.

Σημειώνουμε τέλος ότι προκλήθηκε θύελλα διαμαρτυριών από τους προέδρους των Κοινοτήτων όταν από κάποιους δημάρχους έγινε πρόταση να αφαιρεθούν πιστώσεις από τις Κοινότητες για να δοθούν στους δήμους.

Η πρόταση απορρίφθηκε από τους νομαρχιακους συμβούλους (εκτός από δύο).

ΦΡΟΝΤΙΣΤΗΡΙΟ ΜΕΣΗΣ ΕΚΠΑΙΔΕΥΣΗΣ

της μαθηματικού
ΛΙΤΣΑΣ ΓΚΛΑΒΕΡΗ

- *Τμήματα Γυμνασίου - Λυκείου*
- *Τμήματα Δ΄ Δέσμης*
- *Τμήματα αποφοίτων*
- *Μαθηματικά - Φυσική - Χημεία - Φιλολογικά*

Εγγραφές — πληροφορίες καθημερινά 5-9 μ.μ.

Οδος Κυπρου
Κεντρική Πλατεία Σίνδου
☎ 798.884

ΣΚΕΨΕΙΣ ΣΕ ΘΕΜΑΤΑ

Οι εργατικοί Γερμανοί

Ως εθνικό στερεότυπο, ο τεμπέλης Γερμανός κατάσσεται στην ίδια θέση με το φλεγματικό Ιταλό και τον πανικοθλημένο Βρετανό. Παρόλα αυτά, έρευνες δείχνουν ότι οι Γερμανοί εργάζονται λιγότερο από τους Ευρωπαίους εταίρους τους, αλλά και από τους εργαζόμενους στην Αμερική και στην Άπω Ανατολή.

Οι περισινές στατιστικές της ΕΟΚ δείχνουν ότι οι Γερμανοί δούλεψαν 1.697 ώρες κατά τη διάρκεια του 1991 —δηλαδή 212 οκτάωρα, που είναι η χαμηλότερη επίδοση στην ΕΟΚ. Με άλλα λόγια, μόλις το 60% των ημερών του έτους ήταν εργάσιμες. Οι Δανοί, οι Βέλγοι και οι Ολλανδοί ακολούθησαν σε κάποια απόσταση. Οι Γάλλοι, οι Ιταλοί και οι Βρετανοί δούλεψαν 1.767, 1768 και 1788 ώρες αντίστοιχα. Οι Ισπανοί, οι Ιρλανδοί και οι Έλληνες έφτασαν τις 1.800 ώρες, ενώ οι Πορτογάλλοι τους ξεπέρασαν όλους με 2.100 ώρες το χρόνο.

Πολλοί παράγοντες συνετέλεσαν στη χαμηλή γερμανική επίδοση. Τα πανίσχυρα γερμανικά εργατικά συνδικάτα έχουν επικεντρώσει τις προσπάθειές τους στη μείωση των ωρών εργασίας. Οι τρέχουσες εβδομαδιαίες ώρες απασχόλησης είναι 37, ενώ ήδη αυξάνονται οι πιέσεις για μείωση στις 35 ώρες. Με ελάχιστες εξαιρέσεις, η εργασία την Κυριακή απαγορεύεται νομοθετικά, ενώ η εργασία το Σάββατο είναι μάλλον σπάνια στη θιομηχανία. Πέρα από αυτά, κάθε εργαζόμενος δικαιούται έξι εβδομάδες άδεια κάθε έτος, συν έξτρα χρόνο για επιμορφωτικά σεμινάρια ή για αναρρωτικές άδειες. Επιπλέον, υπάρχουν 10 αργίες που ισχύουν σε όλη τη Γερμανία, ενώ σε μεγάλα θιομηχανικά κέντρα, όπως η Βόρεια Βεστφαλία, το Μπάντεν-Βούρτεμπεργκ και η Βαυαρία, υπάρχουν 14 αργίες. Όλα αυτά ενισχύουν την άποψη ότι η προτεσταντική ηθική της εργασίας έχει περάσει σε μια μεταχριστιανική φάση στη Γερμανία: Μεγάλος αριθμός εργαζομένων δηλώνει ασθένεια τη Δευτέρα. Τέτοιες απουσίες δικαιολογούνται με μια εύκολα αποκτούμενη ιατρική θεθαίωση. Σε μερικά δημοτικά γραφεία, οι απουσίες της Δευτέρας φτάνουν ώς και το 30%.

Τι κάνουν οι Γερμανοί τον ελεύθερό τους χρόνο; Μα... ταξιδεύουν! Ουσιαστικά είναι παγκόσμιοι πρωταθλητές στα ταξίδια και στον τουρισμό. Όχι μόνο ξεχύνονται στις Άλπεις ως ορδές ειρηνικών Βυσσιγότθων κάθε καλοκαίρι, αλλά φτάνουν ώς την άκρη της γης. Δεν είναι ασυνήθιστος τουριστικός προορισμός των θιομηχανικών εργατών η Ταϊτή, η Ταϊλάνδη, το Σερενγκέτι ή το Λας Βέγκας.

Οι Γερμανοί διευθυντές δεν θλέπουν με καλό μάτι αυτές τις εξελίξεις: Κάποιοι δηλώνουν ότι η διάθεση για διασκέδαση υπονομεύει την ανταγωνιστικότητα της θιομηχανίας και την ευημερία του έθνους. Τα γερμανικά συνδικάτα ελπίζουν ότι οι λιγότερες ώρες εργασίας θα αυξήσουν τον αριθμό των εργαζομένων. Οι θιομηχανίες από την πλευρά τους κάνουν ό,τι είναι δυνατό για να αποφύγουν τις αυξημένες προσλήψεις, όπως να χρησιμοποιούν αυτοματοποιημένες διαδικασίες παραγωγής και ευέλικτα προγράμματα εργασίας. Στην πραγματικότητα οι μειωμένες ώρες εργασίας δεν έχουν αυξήσει το κόστος παραγωγής, άρα οι πωλήσεις παραμένουν υψηλές και η ευημερία του έθνους διατηρείται. Φαίνεται ότι το γερμανικό έθνος μελλοντικά θα στηριχθεί περισσότερο στη δύναμη των μηχανών του, παρά στην εργατικότητα των πολιτών του, οι οποίοι δείχνουν να υιοθετούν σταδιακά τη μεσογειακή κοσμοθεωρία και κλίμακα αξιών στη ζωή!

ΓΙΑΝΝΗΣ ΧΑΤΖΟΠΟΥΛΟΣ



- φωτογραφίσεις
- βιντεολήψεις
- φωτογραφίες στούντιο
- εμφανίσεις φιλμ
- φωτογραφικά αξεσουάρ

κατσούδας άρης
κυριακού λάμπρος

αλεξ. παπαναστασίου 26 – σίνδος
☎ 726 494

*Το νέο φωτογραφικο καταστημα στην καρδια της Σίνδου προσφέρει άριστη ποιότητα, γρήγορη εξυπηρέτηση και όλα τα **φωτογραφικά** αξεσουάρ.*

Αναλαμβάνουμε: γάμους, βαπτίσεις και οποιαδήποτε άλλη εκδήλωση με πολύ φιλικές τιμές.

Εγκαινιάσθηκε νέο σχολείο στο Καλοχώρι

Ένα μακροχρόνιο αίτημα των κατοίκων της κοινότητας Καλοχωρίου, επιτέλους γίνεται πραγματικότητα.

Την Τετάρτη 2 Δεκεμβρίου 1992 ο νομάρχης κ. Ε. Χαϊτίδης εγκαινίασε το κτίριο του 2ου Δημοτικού Σχολείου παρουσία του προέδρου της κοινότητας και αρκετών κατοίκων, που εξέφρασαν την ικανοποίησή τους για την υλοποίηση ενός έργου που τόσο έχουν ανάγκη.

Το νέο διδακτήριο θα στεγάσει και το νηπιαγωγείο της κοινότητας Καλοχωρίου και όπως τόνισε ο κ. Χαϊτίδης με τα εγκαίνια αυτά ξεκινά ο δεύτερος κύκλος κατασκευής 100 σχολικών αιθουσών, ενώ όπως υπολογίζεται μέχρι το τέλος Μαΐου 1993 θα έχουν παραδοθεί προς χρήση περίπου 1000 αίθουσες σε όλο το νομό Θεσσαλονίκης.

Συστήματα συναγερμού στα σχολεία

Ύστερα από απόφαση του νομαρχιακού συμβουλίου τοποθετούνται στα περισσότερα σχολεία του νομού συστήματα ασφαλείας με την ελπίδα ότι θα προστατευθεί το έντυπο και το επιστημονικό υλικό των διδακτηρίων, απ' τους διαρρήκτες.

Για το σκοπό αυτό διατέθηκε πίστωση 20.000.000 δραχμών για την προμήθεια των συναγερμών οι οποίοι θα καλύπτουν και τους εξωτερικούς χώρους των σχολείων.

Σε πρώτη φάση τοποθετούνται συναγερμοί στα σχολεία της πόλης της Θεσ/νίκης μέχρι το καλοκαίρι δε θα διατεθούν και νέες πιστώσεις για να τοποθετηθούν συστήματα και σε διδακτήρια των Κοινοτήτων (ιδιαίτερα αυτών που βρίσκονται γύρω από τη Θεσ/νίκη) στα οποία κατά καιρούς έχουν σημειωθεί βανδαλισμοί.

Ο φετινός «Λαϊκός Χειμώνας»

Μεγάλη επιτυχία σημείωσε η πρώτη θραδιά της καθιερωμένης πια ετήσιας εκδήλωσης «Λαϊκός Χειμώνας» που πραγματοποιήθηκε την Κυριακή 20 Δεκεμθρίου.

Την εκδήλωση οργανώνει ο δημοσιογράφος Γεώργ. Μελίκης σε συνεργασία με το δήμο Θεσ/νίκης, στην Αίθουσα Τελετών του Πανεπιστημίου Θεσ/νίκης.

Ο φετινός «Λαϊκός Χειμώνας» είναι ο 12ος και στην πρώτη αυτή θραδιά πήραν μέρος περισσότεροι από 250 οργανοπαίχτες, τραγουδιστές και χορευτές, που καταχειροκροτήθηκαν από τους «πιστούς» της λαϊκής μας παράδοσης που είχαν γεμίσει ασφυκτικά το αμφιθέατρο.

Οι άλλες δύο θραδιές που θα ακολουθήσουν, θα πραγματοποιηθούν στις 24 Ιανουαρίου και 21 Φεθρουαρίου του 1993, που θα συμπεριλάθουν στη διάρκειά τους συνολικά 600 και πλέον φορείς της παράδοσης μας από όλες τις ηλικίες.



ΕΚΛΑΪΚΕΥΜΕΝΗ ΕΠΙΣΤΗΜΗ

Συντήρησις τροφίμων

Η συντήρησις των τροφίμων υπήρξε μια ανάγκη για τον άνθρωπο και πολλοί τρόποι εφαρμόστηκαν κατά καιρούς γι' αυτήν. Σήμερα η συντήρησις αυτή έχει φθάσει σ' ένα πολύ αξιόλογο σημείο τελειοποιήσεως και η κατανάλωσις κονσερβοποιημένων τροφίμων είναι κάτι πολύ συνηθισμένο και σε μερικές περιπτώσεις ο αποκλειστικός τρόπος διατροφής. Η κατανάλωση των κονσερβοποιημένων τροφίμων, τα οποία αποτελούν μια κατάκτηση της επιστήμης και του ανθρώπου, πολύ χρήσιμη, πολλές φορές στάθηκαν αφορμή για πολύμορφες εκμεταλλεύσεις και απάτες σε βάρος της υγείας και της ζωής εκατομμυρίων ανθρωπίνων υπάρξεων.

Οι μέθοδοι συντήρησης τροφίμων είναι πολλές και οι συχνότερες είναι οι κάτωθι:

1. Η θερμότης. Με τη θερμότητα (120°C επί 5-10 λεπτά) καταστρέφονται τα μικρόθια και οι σπόροι τους και τα τρόφιμα κονσερθοποιούνται. Καταστρέφονται όμως ένα μέρος των θιταμινών τους. Η ενεργειακή τους αξία ελάχιστα επηρεάζεται.

2. Το ψύχος. Το ψύχος καταλαμθάνει όλο και περισσότερο ενδιαφέρον στη διατήρηση των τροφίμων. Το ψύχος (λίγοι θαθμοί κάτω από το μηδέν) δεν καταστρέφει τα μικρόθια· αναστέλλει όμως την ανάπτυξή τους, «τα ναρκώνει» και στα μαστάπει τον κύκλο της θιολογικής εξελίξεως στα φυτά, παγώνοντας τους χυμούς τους. Έτσι τρόφιμα ζωικής και φυτικής προελεύσεως μπορούν να διατηρηθούν επί πολύ αν θρίσκονται συνεχώς σε τόσο χαμηλή θερμοκρασία. Το ψύχος ελάχιστες χημικές αλλοιώσεις προκαλεί και καταστρέφει πολύ λιγότερες θιταμίνες από ό,τι η αποστείρωση με θέρμανση. Γι' αυτό το ψύχος είναι η καλύτερη μέθοδος συντηρήσεως των τροφών και χρησιμοποιείται όλο και πιο ευρύτερα, αρκεί η ψύξη να γίνεται **αμέσως** μετά τον θάνατο για τα ζώα και το κόψιμο για τα φυτά.

3. Η αποξήρανσις. Αυτή η μέθοδος συντηρεί ένα μέρος τροφίμων και καταστρέφει ολοσχερώς τη θιταμίνη C και μερικώς τη θιταμίνη Α και Β. Επίσης καταστρέφει ένα μέρος

ΓΡΑΦΕΙ Ο ΧΡ. ΓΚΟΓΚΟΣ
γιατρός

της θερμιδικής αξίας των τροφίμων.

4. Το κάπνισμα. Χρησιμοποιείται κυρίως για τη διατήρηση των κρεάτων και των ψαριών. Έχει τα ίδια όπως και η αποξήρανση αποτελέσματα.

5. Τα αντισηπτικά. Το αλάτι και το ξύδι εξασφαλίζουν συντήρηση τροφίμων κάτω από ορισμένες συνθήκες και δεν επιτρέπουν την ανάπτυξη μικροθίων. Τροφές που συντηρούνται με αλάτι ή ξύδι είναι ο μπακαλιάρος, το ζαμπόν, τα τουρσιά και άλλα.

Τα πλεονεκτήματα των κονσερθοποιημένων τροφίμων είναι κυρίως ότι μπορούν να διατηρηθούν αναλλοίωτα και να καταναλωθούν πολύ καιρό μετά την παρασκευή τους. Ακόμη ότι εξασφαλίζουν μεγάλη θρεπτική ποσότητα σε μικρό χώρο, εύκολη μεταφορά, άμεση κατανάλωση, χωρίς την άμεσο ανάγκη της παρασκευής τους στην κουζίνα.

Τα μειονεκτήματά τους είναι κυρίως δύο. Πρώτον ότι συγκριτικά με τα αντίστοιχα φρέσκα τρόφιμα είναι μειωμένης θρεπτικής αξίας και δεύτερον ότι η αποκλειστική χρησιμοποίησή τους προκαλεί σοθαρές διαταραχές της θρέψεως. Τα μειονεκτήματα αυτά οφείλονται στο ότι η θερμότης, το ψύχος κλπ. προκαλούν μικρή αλλοίωση της χημικής συστάσεως των τροφών και επιφέρουν σημαντική καταστροφή των θιταμινών τους. Τα μειονεκτήματα αυτά οδηγούν στα παρακάτω πρακτικά συμπεράσματα:

1. Είναι προτιμότερη η κατανάλωση φρέσκων τροφίμων όταν αυτή είναι δυνατή.
2) Οι κονσέρθες πρέπει να αποτελούν συμπληρωματική διατροφή και μάλιστα σε ιδιαίτερες περιπτώσεις (εκδρομές, ταξίδια κλπ.)

ΕΚΔΗΛΩΝΟΥΝ ΟΙ ΟΤΑ

Αυξημένο ενδιαφέρον για το πρόγραμμα τεχνογνωσίας της ΕΟΚ

Οι Οργανισμοί Τοπικής Αυτοδιοίκησης δείχνουν τεράστιο ενδιαφέρον για το πρόγραμμα ανταλλαγής τεχνογνωσίας με σκοπό να ξεφύγει η χώρα μας από την γεωγραφική απομόνωση που έχει σε σχέση με τις άλλες χώρες της Ε.Ο.Κ. (είναι η μοναδική χώρα που δεν έχει κοινά σύνορα με καμιά άλλη χώρα της Ε.Ο.Κ.)

Έτσι μέσα στο 1992 κατατέθηκαν στην κεντρική ένωση δήμων και κοινοτήτων Ελλάδας (ΚΕΔΚΕ) 62 προτάσεις ανταλλαγής τεχνογνωσίας ενώ άλλες 17 κατατέθηκαν στην ΕΟΚ μέσω της περιφερειακής επιτροπής CCRE στα πλαίσια των δικτύων πόλεων.

Η ένθερμη υποδοχή του προγράμματος από τους Ο.Τ.Α. δείχνει το πόσο είναι πετυχημένο, αφού έρχεται να καλύψει συγκεκριμένες ανάγκες των ΟΤΑ με συγχρηματοδότηση της ΕΟΚ.

Η Ειρήνη έχει τις δικές της νίκες, όχι λιγότερο δοξασμένες απ' αυτές του πολέμου.
Μίλτον

Ημερίδα για τον αθλητισμό διοργάνωσε η Τ.Ε.Δ.Κ.

Το γραφείο αθλητισμού της Τοπικής Ένωσης Δήμων και Κοινοτήτων του νομού Θεσσαλονίκης διοργάνωσε την Κυριακή 20 Δεκεμβρίου ημερίδα με θέμα «οδεύοντας προς τον αθλητισμό». Οι εργασίες της ημερίδας πραγματοποιήθηκαν στο πανεπιστήμιο της Μακεδονίας, με συμμετοχή καθηγητών φυσικής αγωγής, προπονητών και παραγόντων του αθλητισμού.

Οι θεματικές ενότητες της ημερίδας ήταν α) το μέλλον της φυσικής αγωγής στην Ελλάδα, θ) διεθνείς σχέσεις, γ) ο επαγγελματισμός στο χώρο του αθλητισμού και δ) αθλητικό μάνατζμεντ και σπονσορικ

Χορηγοί της εκδήλωσης ήταν α) δημοτική επιχείρηση Ευόσμου, θ) «Γκουντ-μαν ρέστωραντ» (αερολιμένας «Μακεδονία») γ) αθλοπαιδική Κυριακόπουλου, δ) «Access Travel».

Ευχές του Συλλόγου Προέδρων Κοινοτήτων

Η διοίκηση του Συλλόγου διατελεσάντων και διατελούντων προέδρων Κοινοτήτων νομού Θεσ/νίκης εύχεται σ' όλους τους σημερινούς προέδρους Κοινοτήτων και σ' όσους διετέλεσαν πρόεδροι Κοινοτήτων στο παρελθόν, σ' όλους τους δημάρχους, αρχές, υπηρεσίες και φορείς ευτυχισμένος, ειρηνικός και αποδοτικός ο νέος χρόνος 1993

Ο Πρόεδρος
Νικ. Τζιθελέκης
Ο γεν γραμματέας
Ανδρ. Μπαζίνης

Συστάσεις του υπουργείου στους νομάρχες

Για την καλύτερη εξυπηρέτηση των πολιτών και την αποκέντρωση το υπουργείο Εσωτερικών έστειλε τον περασμένο μήνα εγκύκλιο σε όλες τις νομαρχίες και τα επαρχεία της χώρας με την οποία συνιστάται στους νομάρχες και στους επάρχους να επισκέπτονται συχνά τους δήμους και τις κοινότητες και να αποφεύγουν τις

ΜΕ ΜΕΓΑΛΗ ΕΠΙΤΥΧΙΑ

Έγινε για πρώτη φορά πρωτάθλημα σκάκι δήμων και Κοινοτήτων

Με μεγάλη επιτυχία έγινε (για πρώτη φορά στην Ελλάδα) το πρώτο πανελλήνιο πρωτάθλημα σκάκι δήμων και Κοινοτήτων, με διοργανωτή την Ακαδημία σκακιού της ΔΕΗ και κύριο χορηγό το STUDIO RAMONA της Θεσ/νίκης.

Το πρωτάθλημα έγινε στην αίθουσα του ξενοδοχείου «Καψής» που ευγενικά παραχωρήθηκε και τη μικρή αυτή ολυμπιάδα της Τοπικής Αυτοδιοίκησης που έκαμε το πρώτο της βήμα στη Θεσ/νίκη, την παρακολούθησαν πολλοί φίλοι του σκακιού, εκπρόσωποι των δήμων και των Κοινοτήτων, βουλευτές κλπ.

Στον καθαρά αγωνιστικό τομέα πρωταθλήτρια ομάδα αναδείχθηκε η ομάδα του Δήμου Θεσσαλονίκης.

Στις ειδικές κατηγορίες κατά σκακιέρα:

1η σκακιέρα: Αργυρούδης 7 σε 7.

2η σκακιέρα: Κορρές 6 σε 7.

3η σκακιέρα: Διαμαντάκης 6 1/2 σε 7.

4η σκακιέρα: Χαλκιάς 6 1/2 σε 7.

1ος έφηβος: Τάντσης.

1ος προέφηβος: Μπανίκας.

1ος παίδας: Κραχτούδης.

1η σκακίστρια: Παπαδοπούλου.

1η βετεράνος: Χατζηκωνσταντίνου (Δάσκαλος).

Πίστη των διοργανωτών αλλά και όσων παραβρέθηκαν είναι ότι η 2η Ολυμπιάδα της Τ.Α. θα είναι ακόμα καλύτερη και λαμπρότερη.

Πισίνα αναψυχής κατασκευάζει ο δήμος Νεάπολης

Πισίνα αναψυχής έκτασης 650 τετρ. μέτρων (η πρώτη των δυτικών συνοικιών) κατασκευάζει ο δήμος της Νεάπολης στο χώρο του στρατοπέδου Στρεμπενιώτη που ύστερα από αγώνες ετών παραχωρήθηκε στο δήμο.

Στον ίδιο χώρο εκτελούνται ή θα εκτελεστούν και διάφορα άλλα έργα, ανάμεσα στα οποία και τα παρακάτω:

- Η ολοκλήρωση του οδικού δικτύου γύρω από το πολυκλαδικό λύκειο Στρεμπενιώτη και η κατασκευή μιας σειράς έργων πρασίνου και αναψυχής.
- Η κατασκευή υπαίθριου θεάτρου και η δημιουργία αθλητικού κέντρου με γήπεδα μπάσκετ και βόλλεϋ.
- Η ανέγερση δημαρχιακού μεγάρου για τη βελτίωση της παροχής υπηρεσιών στους δημότες.
- Η ίδρυση δημοτικού θεάτρου στο χώρο του νέου δημαρχιακού μεγάρου και συγκρότηση ανάλογης διοικητικής υποδομής.
- Η δημιουργία μόνιμης κινηματογραφικής στέγης με τη επωνυμία «Σινεμά ο Παράδεισος»...
- Επίσης στην ίδια περιοχή η γενική γραμματεία αθλητισμού ξεκινά την κατασκευή του κολυμβητηρίου των δυτικών συνοικιών.

ΚΟΙΝΩΝΙΚΑ ΘΕΜΑΤΑ

Η εφηβική ηλικία

Η εφηβική ηλικία χαρακτηρίζεται από τους ψυχολόγους σαν η πιο κρίσιμη και περίπλοκη περίοδος. Αυτό αποδεικνύεται αν κανείς λάβει υπόψη τρία σημαντικότατα

Του κ.
ΒΑΣΙΛ. ΧΑΡΙΣΗ

προβλήματα που αντιμετωπίζει ο έφηβος για πρώτη φορά στη ζωή του.

Το πρώτο πρόβλημα που αντιμετωπίζει είναι η τάση για ανεξαρτησία. Έτσι έρχεται συχνά σε σύγκρουση με όσους ασχολούνται με την αγωγή του, γιατί τους θεωρεί σαν πρόσωπα που παρεμβάλλουν εμπόδια στην προσπάθεια που κάνει για να ανεξαρτητοποιηθεί.

Το δεύτερο πρόβλημα είναι το ξύπνημα της σεξουαλικής ορμής που του προκαλεί μεγάλες εσωτερικές αναστατώσεις (κυρίως συναισθηματικές).

Το τρίτο και πιο μεγάλο πρόβλημα είναι αυτό που ονομάζει ο E. Erikson «κρίση ταυτότητας». Αναζητά λοιπόν ο έφηβος την ταυτότητά του, κάνοντας συνεχώς στον εαυτό του την ερώτηση «ποιος είμαι;». Η απάντηση που δίνει σ' αυτή την ερώτηση είναι καθοριστική για την ψυχική ισορροπία στην υπόλοιπη ζωή του.

Οι νέοι ζουν πειραματικά όπως οι μεγάλοι. Δημιουργούν κοινωνικές ομάδες, αναπτύσσουν μια βασική αλληλεγγύη ενάντια στις απαιτήσεις των μεγάλων, προσπαθούν μ' ένα δικό τους τρόπο βασισμένοι στον ιδιαίτερο τρόπο σκέψης τους και σε προσωπικές εμπειρίες να δώσουν λύσεις στα σύγχρονα κοινωνικά προβλήματα.

Οι μεγάλοι παρέχουν ορισμένες ευκαιρίες προς τους νέους και περιμένουν απ' αυτούς ν' ανταποκριθούν θετικά. Απαιτούν σεβασμό προς τους ωριμότερους στην ηλικία, πολιτισμένη κρίση, συνετή χρησιμοποίηση των χρημάτων, λογικές ενέργειες και γενικότερα συμμόρφωση με τις υπάρχουσες παραδεκτές αξίες. Οι νέοι από την πλευρά τους θεωρώντας πολλά από τα ζητούμενα των μεγάλων καταπιεστικά και με έκδηλη την τάση για ανεξαρτησία, συγκροτούν δικές τους ομάδες που αποτελούνται κύρια από συνομήλικους, αναζητώντας σ' αυτές κάποια σιγουριά.

Στη σύγχρονη κοινωνία οι ομάδες αυτές που μπορεί να αναπτύσσονται είτε μέσα στο σχολείο, είτε έξω απ' αυτό, έχουν θετική επίδραση πάνω στους νέους, όταν οι σκοποί της ομάδας είναι δημιουργικοί.

Σε μερικές όμως περιπτώσεις οι ομάδες αυτές συγκροτούνται από ανομοιογενή στοιχεία και γίνονται πολλές φορές αντικείμενο εκμετάλλευσης (π.χ. ναρκωτικά, ομάδες αναρχικών, βία στα γήπεδα) κ.ά. Στις περιπτώσεις αυτές πρέπει ο καθένας μας είτε σαν γονέας μέσα στην οικογένεια, είτε σαν δάσκαλος μέσα στο σχολείο, είτε σαν εκπρόσωπος της πολιτείας ή της εκκλησίας, να ασχοληθεί ατομικά και συνολικά με τα μέλη αυτών των ομάδων, ώστε να δοθεί ουσιαστική λύση χωρίς να δημιουργούνται οξείς αντιπαραθέσεις με έντονες και δυσπροσδιόριστες αντιδράσεις. Οι λύσεις, λοιπόν, που καλείται να δώσει η κοινωνία στα διογκούμενα προβλήματα της νεολαίας, πρέπει να είναι λύσεις οριστικές και να εγγίζουν τα προβλήματα στη ρίζα τους (ανεργία, κυκλώματα διαφθοράς, οικογενειακή και κοινωνική ισορροπία κλπ.). Οι λύσεις αυτές πρέπει να στηριχθούν στο διάλογο και στη δημιουργία και όχι σε αφορισμούς με τη μορφή του «απαγορεύεται».

ΒΑΣΙΛΗΣ ΧΑΡΙΣΗΣ

ΚΑΜΜΙΑ ΑΠΟΦΑΣΗ ΔΕΝ ΕΛΑΒΕ Η ΕΤΒΑ ΓΙΑ ΤΗΝ ΕΓΚΑΤΑΣΤΑΣΗ ΤΩΝ ΒΥΡΣΟΔΕΨΙΩΝ ΣΤΗ ΒΙΠΕΘ

Καμμιά απόφαση δεν έλαβε η διοίκηση της ΕΤΒΑ για το θέμα της μετεγκατάστασης των θυρσοδεψίων της ευρύτερης περιοχής στη ΒΙΠΕΘ.

Το θέμα αυτό πρόκειται να εξετασθεί από την ΕΤΒΑ στο μέλλον και αφού προηγουμένως θα εκπονηθεί μελέτη σκοπιμότητας.

Τα παραπάνω αναφέρονται σε έγγραφο που έστειλε στο δήμο μας η διοίκηση της ΕΤΒΑ σε απάντηση προσωπικής διαμαρτυρίας του δημάρχου της πόλης μας κ. Κώστ. Θεοφάνη.

Όπως είναι γνωστό (και από δημοσίευμα του προηγούμενου φύλλου της εφημερίδας μας) ο δήμαρχος της Σίνδου επισκέφθηκε στις 27 Νοεμβρίου την διοικητή της ΕΤΒΑ κ. Ευτυχία Πυλαρινού-Πιπεργιά στην οποία μετέφερε την έντονη διαμαρτυρία των αρχών, των φορέων και των κατοίκων της Σίνδου για τη μελετώμενη επανεγκατάσταση των θυρσοδεψίων στη ΒΙΠΕΘ. Μια τέτοια ενέργεια —τόνισε ο δήμαρχος της πόλης μας στην διοικητή της ΕΤΒΑ— θα συναντήσει τη σθεναρή αντίδραση των Σινδιωτών οι οποίοι σε καμμιά περίπτωση δεν πρόκειται να δεχθούν να προστεθεί και άλλη μόλυνση στον μολυσμένο και σήμερα αέρα που αναπνέουν.

Η εφημερίδα μας ευχαριστεί για τις ευχές

Για τις γιορτές —πρωτοχρονιά και Χριστούγεννα— φορείς, αναγνώστες και φίλοι μας έστειλαν κάρτες με ευχές για καλές γιορτές και για ευτυχισμένο, ειρηνικό και αποδοτικό το νέο έτος 1993.

Η εφημερίδα μας ευχαριστεί θερμά για την αγάπη και την εκτίμηση που της δείχνουν και επαναλαμβάνει κι αυτή τις ευχές της για ευτυχισμένη και προπάντων για ειρηνική χρονιά.

Τις Κοινότητες του νομού επισκέπτεται ο νομάρχης

Τις κοινότητες Αγίου Αντωνίου, Κάτω Σχολαρίου, Βασιλικών, Ωραιοκάστρου, Βαθύλακου, Μεσαίου, Νεοχωρούδας, Σχολαρίου, Προφήτη και Περιστερώνα, επισκέφθηκε ο νομάρχης Θεσσαλονίκης κ. Χαϊτίδης μέσα στον Δεκέμβριο, προκειμένου να ενημερωθεί για προβλήματα που αντιμετωπίζουν.

Ο κ. Χαϊτίδης τόνισε το ενδιαφέρον της νομαρχίας για την επίλυση των προβλημάτων που αντιμετωπίζει η Τοπική Αυτοδιοίκηση και υποσχέθηκε την άμεση προώθηση των αιτημάτων, η επίλυση των οποίων εξαρτάται από νομαρχιακές υπηρεσίες καθώς και την θετική εισήγηση ότι αρμόδια υπουργεία για τα υπόλοιπα.

Όπως δήλωσε ο ίδιος σχεδιάζει να επισκεφθεί και άλλες Κοινότητες του νομού ώστε να καταγραφούν και να επιλυθούν αν είναι δυνατόν, επί τόπου, τα προβλήματα που έχουν συσσωρευτεί



ΓΡΑΨΤΕ ΣΤΗ «ΣΙΝΔΟ»

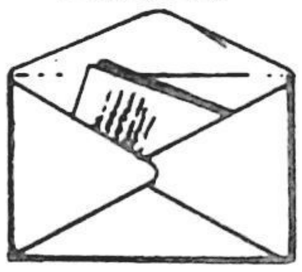

Όλοι πονάμε τον τόπο που ζούμε και όλοι επιθυμούμε την πρόοδό του. Μη διστάζετε λοιπόν. Γράψτε ελεύθερα (για να δημοσιευτούν στην εφημερίδα μας) τις γνώμες σας, τις ιδέες σας, τις απόψεις σας, τις προτάσεις σας, τα σχόλιά σας και την κριτική σας για όλα τα θέματα που αφορούν τη ζωή μας. Βοηθάτε έτσι να πάει ο τόπος μας μπροστά.

ΗΛΕΚΤΡΟΝΙΚΟΙ ΥΠΟΛΟΓΙΣΤΕΣ
ΕΚΠΑΙΔΕΥΣΗ
ΠΡΟΓΡΑΜΜΑΤΑ & ΑΝΑΛΩΣΙΜΑ



★ Τμήματα όλων των επιπέδων: Κανονικά – ταχύρρυθμα – εντατικά
★ Ειδικά τμήματα μικρών μαθητών

WELCOME computers

- ΣΙΝΔΟΣ
- ΚΩΝΣΤΑΝΤΙΝΟΥΠΟΛΕΩΣ 120 ΤΗΛ. 819388 ΘΕΣΣΑΛΟΝΙΚΗ
- ΟΣΤΡΟΒΟΥ 4, ΤΗΛ. 916848 ΚΑΤΩ ΤΟΥΜΠΑ