

Σπάνια πολύτιμα ευρήματα της αρχαίας Σίνδου (βρίσκονται στο Αρχ. Μουσείο Θεσ/νίκης)

Η ΣΙΝΔΟΣ

ΜΗΝΙΑΙΑ ΕΦΗΜΕΡΙΔΑ • ΟΡΓΑΝΟ ΠΡΟΒΟΛΗΣ ΤΩΝ ΤΟΠΙΚΩΝ ΠΡΟΒΛΗΜΑΤΩΝ ΚΑΙ ΚΟΙΝΩΝΙΚΗΣ-ΠΟΛΙΤΙΣΤΙΚΗΣ-ΟΙΚΟΝΟΜΙΚΗΣ ΑΝΑΠΤΥΞΗΣ ΤΟΥ ΔΗΜΟΥ ΣΙΝΔΟΥ ΘΕΣΣΑΛΟΝΙΚΗΣ • ΓΡΑΦΕΙΑ: ΔΗΜΟΣ ΣΙΝΔΟΥ • Τ.Κ. 574 00 • FAX 798-143 • ΔΙΕΥΘΥΝΕΤΑΙ ΑΠΟ ΕΠΙΤΡΟΠΗ • ΔΙΑΝΕΜΕΤΑΙ ΔΩΡΕΑΝ •

ΑΡΙΘ. ΦΥΛΛΟΥ 63

ΜΑΪΟΣ 1993

Σωστός και χρήσιμος πολίτης είναι ο ενημερωμένος

ΕΦΗΜΕΡΙΔΕΣ ΣΙΝΔΟΣ ΠΕΡΙΟΔΙΚΑ ΕΛΛΑΣ

ΤΑ ΕΘΝΙΚΑ ΜΑΣ ΘΕΜΑΤΑ

Διαμαρτυρία των καθηγητών της Σίνδου για την παραχάραξη της ιστορίας μας

Διακήρυξη με την οποία οι καθηγητές του Λυκείου της πόλης μας εκφράζουν την έντονη διαμαρτυρία τους για την επιχειρούμενη παραχάραξη της ιστορίας μας και τη βάναυση προσβολή της ελληνικότητας της Μακεδονίας από τους Σκοπιανούς και τους υποστηρικτές τους, έστειλε ο Σύλλογος των καθηγητών του Λυκείου στο υπουργείο Εσωτερικών, στην Επιτροπή Μακεδονικού Ζητήματος, στο δήμο μας κλπ., το κείμενο της οποίας δημοσιεύουμε παρακάτω:

Ο Σύλλογος Καθηγητών του Λυκείου Σίνδου διαμαρτύρεται έντονα για την προσπάθεια παραποίησης της Ιστορίας της Μακεδονίας που επιχειρεί συντεχνιακώς η Δημοκρατία των Σκοπίων. Η Μακεδονία ανέκαθεν ήταν και είναι ο προμαχώνας της Ελλάδας. Οι Μακεδόνες είχαν πάντα την ίδια γλώσσα, κοινά ιερά των θεών και θυσίες και ήθη όμοια με όλους τους Έλληνες, όπως αποδεικνύουν οι ανασκαφές.

Στη Μακεδονία γεννήθηκαν μεγάλες φυσιογνωμίες όπως ο Αριστοτέλης και ο Μ. Αλέξανδρος, οι οποίοι σφράγισαν την ιστορία του κόσμου.

Ο ρόλος της Μακεδονίας στον ελληνικό πολιτισμό αρχίζει από τη μυθολογία (Όλυμπος - κατοικία θεών), συνεχίζεται στην Ιστορική Εποχή και φθάνει μέχρι τους Τούρκους, μέχρι το Μακεδονικό Αγώνα που άρχισε και στηρίχτηκε στον πατριωτισμό και τις θυσίες των Ελλήνων της Μακεδονίας και που υπήρξε η πιο μεγάλη στιγμή της νεότερης ιστορίας των Ελλήνων.

Τότε που ο Ελληνισμός ολόκληρος ενωμένος αγωνίστηκε για να διατηρηθεί η ελληνικότητα της Μακεδονίας και να σωθεί η περιοχή, από την οποία το ελληνικό πνεύμα, η ελληνική γλώσσα, η ελληνική τέχνη μεταλαμπαδεύτηκαν σ' ολόκληρο τον κόσμο.

Την ελληνικότητα της Μακεδονίας μαρτυρούν, ακόμη, οι αρχαιολογικοί χώροι που υπάρχουν σ' αυτήν, όπως Δίον, Βεργίνα, Πέλλα, Φίλιπποι, Αμφίπολη, όπου βρέθηκαν στοιχεία που αποδεικνύουν ότι η γλώσσα των Μακεδόνων ήταν ελληνική και γι' αυτό καμιά σλαβική διάλεκτος δεν μπορεί να προβάλλεται ως γλώσσα των Μακεδόνων. Χρειάζεται άραγε να υπενθυμίσει κανείς ότι ολόκληρο το έργο του Μακεδόνα Φιλόσοφου Αριστοτέλη γράφτηκε στην ελληνική και ότι ελληνικές είναι οι αναρίθμητες Μακεδονικές Επιγραφές που σώζονται στα μουσεία και στους χώρους των ανασκαφών;

Στη Σίνδο μάλιστα βρέθηκε ύστερα από ανασκαφές δακτυλίδι με την επιγραφή ΔΩΡΟΝ, που είναι του τέλους του 5ου αιώνα π.Χ., μαζί με άλλα νομίσματα της εποχής και σίγουρα αποτελούν απάντηση σ' όλους αυτούς που αναζητούν ελληνικές επιγραφές στη Μακεδονία. Η ελληνική εθνική ταυτότητα των Μακεδόνων αποτελεί αδιάσειστη ιστορική αλήθεια, την οποία μόνο κακόβουλοι πλαστογράφοι της Ιστορίας μπορούν ηθελημένα να διαστρεβλώσουν με αδιαφανείς στόχους.

ΘΥΜΙΣΕ ΤΙΣ ΑΞΕΧΑΣΤΕΣ ΠΡΩΤΟΜΑΓΙΕΣ ΣΤΑ «ΚΑΡΑΓΑΤΣΙΑ»

Με λαϊκό γλέντι που οργάνωσε το ΚΑΠΗ μας γιορτάστηκε φέτος η πρωτομαγιά στη Σίνδο



Με λαϊκό γλέντι που οργάνωσε με μεγάλη επιτυχία η διοίκηση του ΚΑΠΗ μας, γιορτάστηκε φέτος η πρωτομαγιά στο ωραίο πάρκο «Φλώρου» της πόλης μας, ενώ στόχος της δημοτικής μας αρχής είναι ο εορτασμός της πρωτομαγιάς να καταστεί θεσμός. Στη φωτογραφία Σινδιώτες και Σινδιώτισσες χορεύουν υπό τους ήχους ορχήστρας λαϊκών οργάνων, ενώ το χορό σέρνει ο δήμαρχος της Σίνδου κ. Κωστ. Θεοφάνης. (Σχετικό ρεπορτάζ και φωτογραφίες δημοσιεύονται στην 7η σελίδα).

Πραγματική έκπληξη που σκόρπισε χαρά και ξεγνοιασιά ήταν η ιδέα και η πρωτοβουλία της δημοτικής μας αρχής που σε συνεργασία με τη διοίκηση και τα μέλη του ΚΑΠΗ της πόλης μας ανέλαβαν τη διοργάνωση λαϊκού γλεντιού την ημέρα της πρωτομαγιάς.

Η ωραία ιδέα του γιορτασμού της πρωτομαγιάς με τη συμμετοχή όλων των Σινδιωτών και των Σινδιωτισσών ξύπνησε στη θύμηση των ηλικιωμένων πολλές αναμνήσεις από αξέχαστες πρωτομαγιές που γιόρταζαν τα παλιά χρόνια οι Σινδιώτες όλοι μαζί σε εξοχικές τοποθεσίες της Σίνδου, και ιδιαίτερα στην τοποθεσία «Καραγάτσια».

Στόχος της δημοτικής μας αρχής είναι να καθιερωθεί να γιορτάζεται η πρωτομαγιά κάθε χρόνο στο θαυμάσιο πάρκο «Φλώρου» με τη συμμετοχή όλων των Σινδιωτών.

Την ευθύνη της διοργάνωσης της εκδήλωσης ανέλαβε ο δημοτικός σύμβουλος και αντιπρόεδρος του ΚΑΠΗ κ. Παναγ. Στάμος, ο οποίος σε συνεργασία με μέλη του ΚΑΠΗ έφερε σε πέρας με τον καλύτερο δυνατό τρόπο τη δύσκολη αυτή προσπάθεια.

ΤΟ ΚΟΣΤΟΣ ΤΗΣ ΓΙΟΡΤΗΣ

Στην εκδήλωση επεκράτησε πραγματικό κέφι και οι εκατοντάδες κάτοικοι και φίλοι της πόλης μας γλέντησαν με την ψυχή τους, τραγούδησαν και χόρεψαν με λαϊκά όργανα.

Ανάμεσα στους εκπροσώπους των τοπικών μας φορέων διακρίναμε τον δήμαρχο της πόλης μας κ. Κωστ. Θεοφάνη, τον πρόεδρο του δημοτικού μας συμβουλίου κ. Ιωάν. Δημητριάδη, τον αντιπρόεδρο του δημοτικού μας συμβουλίου κ. Παναγ. Στάμο, τον δημοτικό σύμβουλο και πρόεδρο του ΤΟΕΒ κ. Ιωάν. Τσιλιμίγκρα, τον πρώην αντιδήμαρχο Σίνδου κ. Ανέστη Ζαγκότση κλπ.

Όπως ανακοινώθηκε, η εκδήλωση κόστισε συνολικά 291.000 δραχμές, από τις οποίες 60.000 δραχμές πλήρωσε το ΚΑΠΗ στην ορχήστρα των λαϊκών οργάνων, 30.000 δραχμές για σφάξιμο και ετοιμασία των αρνιών τα οποία πρόσφεραν οι κτηνοτρόφοι της Σίνδου, 11.000 δρχ. για μεταφορά τραπεζιών, καθισμάτων και για άλλα μικροέξοδα, 50.000 δραχμές πλήρωσε ο δήμος για το ψήσιμο των αρνιών, και 140.000 δραχμές πληρώθηκαν για την προμήθεια 300 αυγών, αναψυκτικών, ποτών, πλαστικών πιάτων κλπ. (Σύνολο 291.000 δραχμές).

Ο ΔΗΜΟΣ ΕΥΧΑΡΙΣΤΕΙ

Με ανακοίνωση που εξέδωσε η δημοτική μας αρχή εκφράζει θερμές ευχαριστίες:

- Στις Σινδιώτισσες και στους Σινδιώτες που ανταποκρίθηκαν στην πρόσκληση της δημοτικής αρχής και συμμετείχαν στην εκδήλωση.
- Σε όλους όσους βοήθησαν στη διοργάνωση και συνετέλεσαν στην επιτυχία της εκδήλωσης, και ιδιαίτερα στα μέλη του ΚΑΠΗ της πόλης μας.
- Ιδιαίτερα ευχαριστεί τους κ.κ. Φλώρο Αγγελάκη, Απόστ. Σταύρογλου, Ιωάν. Δαλκίδη, Θεολόγ. Κιουρτσή, Παναγ. Παντελίδη, Σταύρ. Νικολτζούκη, Δημ. Μυλωνά, Ηλία Πετράκη, Στέφ. Γκαζγκούτη και Ελένη Βασιάδου, που ιδιαίτερα βοήθησαν για την επιτυχία της εκδήλωσης.
- Στους κτηνοτρόφους που πρόσφεραν για το γλέντι αρνιά και συγκεκριμένα στους κ.κ. Αιμίλιο Κατσαβούνη που πρόσφερε 10 αρνιά, Αντ. Τζίκα, Βασιλική Γρηγοριάδου, Διαμαντή Τσουμπάρη, Στέφ. Κιουμουρτζίδη, Ιωάν. Γκουδεσνέ, Αφοί Σαραπσή, Γρηγ. Τζούρα, Ιωάν. Κερεστετζή, Θεόδωρ. Ματζίρη, Χαράλ. Αβράμογλου, Χρ. Κερεστετζή, Ευάγγ. Σαμαρτζή, Στέλιο Παναγιωτίδη και Γεώργ. Μήλια που πρόσφεραν από ένα αρνί ο καθένας, καθώς και στον Αγελαδοτροφικό Συνεταιρισμό Σίνδου που πρόσφερε για την εκδήλωση 5 αρνιά.
- Στις βιομηχανίες AMSTEL, HENNIGER και HBH-PEPSICO που πρόσφεραν δωρεάν ποτά

Συνέχεια στη σελ. 7



Μια από τις πολλές παρέες που συμμετείχε στη φετινή οργανωμένη εκδήλωση για τον εορτασμό της πρωτομαγιάς.

ΙΔΡΥΘΗΚΕ ΚΑΙ ΣΥΝΔΕΣΜΟΣ ΕΝΩΣΕΩΝ ΔΗΜΩΝ-ΚΟΙΝΟΤΗΤΩΝ ΚΕΝΤΡΙΚΗΣ ΜΑΚΕΔΟΝΙΑΣ

Οι Τοπικές Ενώσεις Δήμων και Κοινοτήτων της Κεντρικής Μακεδονίας προχώρησαν στην ίδρυση συνδέσμου.

Οι κυριότεροι σκοποί του συνδέσμου, έδρα του οποίου ορίσθηκε η Θεσσαλονίκη, είναι:

Η προώθηση και ενδυνάμωση του θεσμού της τοπικής αυτοδιοίκησης, η διεκδίκηση της διοικητικής - οικονομικής αυτοτέλειας των ΟΤΑ όπως επίσης και η προώθηση της παρουσίας και εκπροσώπησης της Τ.Α. στους θεσμούς, τα όργανα και τις λειτουργίες σε τοπικό εθνικό και ευρωπαϊκό επίπεδο. Ιδιαίτερη βαρύτητα αποδίδεται στην προώθηση της σύστασης και λειτουργίας του 2ου και 3ου βαθμού αυτοδιοίκησης.

Επίσης η προώθηση αναπτυξιακών πρωτοβουλιών στην κεντρική Μακεδονία, καθώς και η μελέτη και έρευνα δημοτικών - κοινοτικών και άλλων ζητημάτων.

Η απόφαση για την ίδρυση του συνδέσμου πάρθηκε σε κοινή συνεδρίαση των προέδρων των τοπικών ενώσεων δήμων και κοινοτήτων κεντρικής Μακεδονίας.

ΤΕΙ ΘΕΣΣΑΛΟΝΙΚΗΣ ΤΕΧΝΟΛΟΓΙΚΟ ΕΚΠΑΙΔΕΥΤΙΚΟ ΙΔΡΥΜΑ

Με μια ματιά

★ Οι Σκοπιανοί ηγέτες συνεχίζουν με θράσος και με ανευθυνότητα την αλόγιστη πολιτική των προκλήσεων σε βάρος της Ελλάδας, την προσπάθεια σφετερισμού των ελληνικών συμβόλων και μάλιστα σε μια περίοδο που εντείνονται οι διαπραγματεύσεις των διεθνών μεσολαβητών για την ονομασία του κράτους των Σκοπίων.

Τελευταία πρόκληση: Τα μέλη του δημοτικού συμβουλίου των Σκοπίων πρότειναν τη μετονομασία εκατοντάδων δρόμων με ονόματα της αρχαίας Ελληνικής ιστορίας, καθώς και σύγχρονων Ελληνικών πόλεων!

Η πρόθεση είναι σαφής: να προκληθεί σύγχιση της διεθνούς κοινής γνώμης.

★ Πενήντα χρόνια συμπληρώθηκαν από το ολοκαύτωμα των 50.000 Εβραίων της Θεσ/νίκης που μαρτύρησαν στα Ναζιστικά στρατόπεδα συγκέντρωσης. Τις πικρές εκείνες μέρες δεν τις ξεχνούν οι κάτοικοι της Θεσ/νίκης και της περιοχής και ιδιαίτερα φυσικά οι λίγοι Ισραηλίτες που διαμένουν στη Θεσ/νίκη σήμερα. Η Ισραηλιτική Κοινότητα τίμησε —όπως ήταν επόμενο— τα θύματα με μνημόσυνο που οργάνωσε την Κυριακή 18 Απριλίου.

Για την ιστορία αναφέρουμε ότι οι Ναζί οργάνωσαν στο διάστημα Μαρτίου - Αυγούστου 1943 δέκα συνολικά αποστολές θανάτου, με συνέπεια το 96% του εβραϊκού πληθυσμού της Θεσ/νίκης να οδηγηθεί στη σφαγή.

Το 1943 οι Εβραίοι της Θεσ/νίκης ήταν 49.000, ενώ μετά την απελευθέρωση οι επιζήσαντες ήταν μόνο 1.950.

★ Σχόλιο που δημοσιεύτηκε στις 2 Απριλίου στην εφημερίδα «Θεσσαλονίκη», στη στήλη «Τα εν δήμω»: Είπε: «απευθυνόμαστε στην πολιτεία. Σ' αυτούς που εν ονόματι του λαού κυβερνούν. Προσπαθείστε να καταλάβετε το πρόβλημα που υπάρχει στην περιοχή Καλοχωρίου. Προσπαθείστε πριν είναι αργά. Επτακόσιες χιλιάδες κυβικά μέτρα καυσίμων συγκεντρωμένα σε μια τόσο μικρή έκταση, πιστεύω είναι και από στρατηγική άποψη τραγωδία». Υπογραφή, πρόεδρος κοινότητας Καλοχωρίου Στ. Παντελίδης.

★ Τιμή στη μητέρα, πηγή ζωής και σύμβολο, απέτισε το Σάββατο 8 Μαΐου ολόκληρη η υφήλιος με πολλές και ποικίλες εκδηλώσεις με την ευκαιρία του εορτασμού της παγκόσμιας ημέρας της μητέρας, η οποία όπως είναι γνωστό καθιερώθηκε από τον ΟΗΕ.

★ Άφθονο αίμα χύθηκε και το τριήμερο της φετινής πρωτομαγιάς. Σε 160 τροχαία δυστυχήματα που σημειώθηκαν το τριήμερο στη χώρα, είχαν αποτέλεσμα 22 νεκρούς και 220 τραυματίες!

Τραγικό αποτέλεσμα είχε και το τροχαίο που σημειώθηκε το απόγευμα της πρωτομαγιάς στο Δέλτα του Αξιού, στην περιοχή του αναχώματος των Κυμίνων. Επιβατικό αυτοκίνητο που οδηγούσε ο 35χρονος Γεώργιος Κιοσές από τα Μάλγαρα ξέφυγε από την πορεία του και έπεσε στο ποτάμι, με αποτέλεσμα να σκοτωθεί ο ίδιος και η κορούλα του Βασιλική.

★ Άνοδο παρουσίασαν οι πωλήσεις αυτοκινήτων το 1992. Σύμφωνα με στοιχεία της εθνικής στατιστικής υπηρεσίας, το 1992 κυκλοφόρησαν για πρώτη φορά στη χώρα 199.000 καινούργια επιβατικά αυτοκίνητα, έναντι 167.000 που είχαν κυκλοφορήσει το 1991.

★ Φοβερό! 3.500.000 άνθρωποι πεθαίνουν κάθε χρόνο σ' ολόκληρο τον κόσμο εξαιτίας ατυχημάτων και διπλάσιος είναι ο αριθμός των τραυματιών που η νοσηλεία τους στοιχίζει 500 δισεκατομμύρια δολάρια!

★ Μειώνεται ανησυχητικά ο μαθητικός πληθυσμός της χώρας μας. Μόνο τα τελευταία πέντε χρόνια ελαττώθηκε κατά 55.147 μαθητές.

ΕΝΔΙΑΦΕΡΟΝΤΑ ΘΕΜΑΤΑ

Η ΤΑΥΤΟΤΗΤΑ ΤΟΥΣ ΚΑΙ Η ΑΞΙΟΛΟΓΗΣΗ ΤΟΥΣ

Λαχανικά ή φρούτα;

Στη χώρα μας ευδοκιμούν πολλά είδη φρούτων, λαχανικών, με μεγάλες θρεπτικές αξίες, πλούσια σε βιταμίνες, πολύτιμα για την ανάπτυξη, σε πρωτεΐνες και μεταλλικά άλατα.

Έτσι έχουμε τη ΝΤΟΜΑΤΑ που θεωρείται λαχανικό, ενώ στην πραγματικότητα είναι φρούτο, πολύ εύγευστο, βιταμινούχο, πλούσιο σε μεταλλικά άλατα αλλά και βιταμίνες Α και C. Έχει λίγη ζάχαρη και λίγες θερμίδες, 27 θερμίδες η μερίδα (για όσους-όσες ενδιαφέρονται για τη σιλουέτα τους). Καταναλώνεται σε πολλές διαφορετικές μορφές, φρέσκη ωμή, μαγειρεμένη σάλτσα ή κέτσαπ και σαν χυμός (προτιμάται χωρίς συντηρητικά). Βοηθάει τον οργανισμό σε περίπτωση υπερκόπωσης.

Το ΚΑΡΟΤΟ είναι το λαχανικό που έχει πλούσιο αριθμό βιταμίνων όπως είναι η Α και η Β2, βοηθάει στην ανάπτυξη του σώματος, γι' αυτό συνιστάται στα βρέφη και υπάρχει σε μεγάλη ποικιλία παιδικών τροφών. Είναι εύγευστο, σε οποιαδήποτε μορφή του φρέσκο ή τυποποιημένο, έχει μόνον 30 θερμίδες η μερίδα, κάνει καλή επιδερμίδα, ρυθμίζει λειτουργίες του εντέρου, ειδικό για τα εγκαύματα, τη διάρροια και το συκώτι.

Το ΑΓΓΟΥΡΙ είναι αυτό που περισσότερο χρησιμοποιείται για εξωτερική χρήση παρά προς βρώσιν, γιατί έχει θεαματικές ιδιότητες (γνωστό απ' την αρχαιότητα), ανακουφίζει ερεθισμούς όπως είναι τα εγκαύματα από ήλιο, μειώνει τις λοιμώξεις. Έχει βιταμίνη Β1, και μόνον 40 θερμίδες η μερίδα. Επίσης είναι πολυδιαδεδομένη η χρήση του στο χώρο της γυναικείας αισθητικής (μάσκες ομορφιάς).

Το ΚΡΕΜΜΥΔΙ είναι αυτό που προκαλεί ευκοίλια, φρέσκο έχει μεγαλύτερη θρεπτική αξία (αλλά βοηθάει και στα δάκρυα). Όπως μας πληροφορεί η ιατρική εγκυκλοπαίδεια, συχνά το χρησιμοποιούν σαν αντιβιοτικό στις δερματίτιδες και τις ρινοφαρυγγίτιδες, σε περιπτώσεις δυσκοιλιότητας, στο ζαχαρώδη διαβήτη, στα νεφρά-κύστη αλλά και στον βήχα. Έχει αρκετό



ιώδιο και μας δίνει 35 θερμίδες η μερίδα. Από τη φύση του είναι μεταξύ των άλλων και καλό... καθαρτικό.

Για το ΛΑΧΑΝΟ μαθαίνουμε ότι είτε ωμό, είτε σε σαλάτα, είτε βραστό, είναι δυναμωτικό, τονώνει και απολυμαίνει το έντερο. Και μόνο του έχει πλούσιο αριθμό βιταμινών όπως είναι οι βιταμίνες Α, Β1 αλλά και πλούσιο σε ασβέστιο και μαγνήσιο. Συνιστάται για την αναιμία και το ζαχαρώδη διαβήτη. Ακόμη υπάρχει θεραπεία με χυμό λάχανου και υποδεικνύεται για τη θεραπεία γαστρικών και εντερικών λοιμώξεων για περιπτώσεις όπως είναι η δυσκοιλιότητα.

Το ΣΠΑΡΑΓΓΙ είναι ένα λαχανικό υπό ανάπτυξη και ευδοκιμεί, θεωρείται ότι κάνει καλό στις λειτουργίες του συκωτιού. Έχει βιταμίνες Α και C, δίνει μόνον 3 θερμίδες η μερίδα του και όπως λένε οι γιατροί κάνει καλό στην ούρηση, κυρίως συνιστάται σε ηλικιωμένα άτομα που υποφέρουν από κύστη, πέτρες στα νεφρά και κυστίτιδα.

Το ΣΠΑΝΑΚΙ είναι το λαχανικό που λέγεται και σκούπα εντέρου (!) λόγω των γνωστών καθαρτικών δράσεών του. Οι γιατροί το συνιστούν για περιπτώσεις αναιμίας και για τη δυσκοιλιότητα. Γνωστή η περιεκτικότητά του σε σίδηρο και βιταμίνες Β1, Ε. Αντίθετα δεν συνιστάται για περιπτώσεις κυρίως ηλικιωμένων ατόμων που πάσχουν από ρευματισμούς, αρθριτικά και αρθρίτιδες. Είναι γευστικότατο και σαν σαλάτα αλλά και βραστό. Συνδυάζεται με πάρα πολλά άλλα φαγητά.

ΤΑ ΦΡΟΥΤΑ

Στα φρούτα τώρα έχουμε το γνωστό μας ΠΟΡΤΟΚΑΛΙ, πλούσιο σε βιταμίνη C και Β1 (ο χυμός του), βοηθάει στην ούρηση και κρατάει το άτομο υγιές και ανανεωμένο. Η μερίδα του μας δίνει 70 θερμίδες. Από τον καρπό μέχρι το φλούδι είναι δυνατόν να καταναλωθεί με ευεργετικούς τρόπους και αποδίδει θετικά αποτελέσματα. Ο καρπός του καλμάρει τα νεύρα και τονώνει το δέρμα. Το φλούδι του βοηθάει στις πεπτικές ενέργειες του σώματος.

Το ΡΟΔΑΚΙΝΟ είναι πολύ διαδεδομένο στον ελλαδικό χώρο (ιδιαίτερα στον βορειοελλαδικό χώρο). Είτε είναι φρέσκο, είτε τυποποιημένο (κομπόστα, χυμός, φρουτοσαλάτα) είναι γευστικότατο και πολύ υγιεινό, καθώς λέει και η περιβόητη παροιμία: «ένα ροδάκινο την ημέρα τον γιατρό τον κάνει πέρα». Έχει 60 θερμίδες η μερίδα του. Χρησιμοποιείται και σαν καθαρτικό (όταν καταναλωθεί πολύ).

Το ΛΕΜΟΝΙ είναι το φρούτο που είναι το υπ' αριθμόν ένα σε περιεκτικότητα της βιταμίνης C και από παλιά συνιστάται κατά του σκορβούτου. Περιέχει και ασβέστιο, καταπολεμάει αρρώστιες, π

Συνέχεια στη σελ. 11

Η ΣΙΝΔΟΣ

Μηνιαία εφημερίδα • Ιδιοκτησία - έκδοση του δήμου Σίνδου Θεσ/νίκης • Γραφεία: Δημοτικό Κατάστημα Σίνδου Θεσ/νίκης • Τηλ. 798.698.

ΔΙΕΥΘΥΝΤΗΣ ΣΥΝΤΑΞΗΣ (αρχισυντάκτης), υπεύθυνος ύλης σύμφωνα με το νόμο: Ανδρέας Π. Μποζίνης, Κλεισούρας 12, Θεσσαλονίκη, τηλ. 285.584

ΔΙΟΙΚΟΥΣΑ ΕΠΙΤΡΟΠΗ: Κωστ. Θεοφάνης (πρόεδρος), Παναγ. Αποστόλου, Ιορδ. Δημητριάδης, Παναγ. Στάμος, Ιωάν. Τσιλιμίγκρας, Ανέστης Ζαγκότσης και Ανδρ. Μποζίνης (μέλη).

ΦΩΤΟΣΤΟΙΧΕΙΟΘΕΣΙΑ - ΦΙΛΜ - ΜΟΝΤΑΖ - ΕΚΤΥΠΩΣΗ: Παραγωγική Μονάδα Κέντρου Θεραπείας Εξαρτημένων Ατόμων «ΣΧΗΜΑ & ΧΡΩΜΑ», Σίνδος τηλ.: 797.476, 797.477

ΦΩΤΟΡΕΠΟΡΤΑΖ: Νικ. Καλτσίδης και Ιωάν. Μαργαριτόπουλος.

Studio Shoes

ΑΓΓΕΛΙΚΗ ΤΡΙΑΝΤΑΦΥΛΛΟΥ

Σινδος τηλ. 798-842

ΜΑΤΙΕΣ ΣΤΑ ΠΕΡΑΣΜΕΝΑ ΤΟΥ ΤΟΠΟΥ ΜΑΣ

Στο καφενείο του Κεχαγιά στα Βυζιώτικα



Οι φωτογραφίες που απεικονίζουν στιγμιότυπα από τη ζωή των περασμένων εποχών του τόπου μας, ξυπνούν πάντα στις καρδιές των ηλικιωμένων Σινδιωτών νοσταλγικές αναμνήσεις. Στη φωτογραφία που δημοσιεύουμε σήμερα, η οποία είναι παρμένη το 1950 (πριν από 43 χρόνια), δείχνει (από αριστερά προς τα δεξιά) έξι Σινδιώτες στο καφενείο Κεχαγιά στα «Βυζιώτικα»: Θ. Κόκκινος, Χρ. Παπαδόπουλος, Θ. Δεληχρηστάκης, Γ. Καλογιαννίδης, Στ. Γκασγκούτης και Στέργιος Κεχαγιάς.



• φωτογραφίσεις
• βιντεολήψεις
• φωτογραφίες στούντιο
• εμφανίσεις φιλμ
• φωτογραφικά αξεσουάρ

κατσούδας άρης
κυριακού λάμπρος

studio φωτογραφίας

αλεξ. παπαναστασίου 26 - σίνδος
☎ 726.494

*Το νεο φωτογραφικο καταστημα στην καρδια της Σίνδου προσφέρει άριστη ποιότητα, γρήγορη εξυπηρέτηση και όλα τα **φωτογραφικά** αξεσουάρ.*

Αναλαμβάνουμε γάμους, βαπτίσεις και οποιαδήποτε άλλη εκδήλωση με πολύ φιλικές τιμές.

ΠΡΟΣΕΞΤΕ ΑΥΤΟΥΣ ΤΟΥΣ ΑΡΙΘΜΟΥΣ

Δημογραφικά και κοινωνιολογικά συμπεράσματα μιας έρευνας που πραγματοποιήθηκε στη Σίνδο

Έτη Γέννησης	Άτομα	Γενικό Ποσοστό	Άνδρες	Γυναίκες	Ποσοστό Ανδρών	Ποσοστό Γυναικών
1887-1890	3	0,06%	0	3	00,00%	100,00%
1891-1900	26	0,57%	7	19	24,30%	75,70%
1901-1910	103	2,16%	42	61	40,77%	59,22%
1911-1920	275	5,77%	101	174	36,72%	63,27%
1921-1930	514	10,78%	243	271	47,27%	52,72%
1931-1940	859	18,02%	495	364	57,62%	42,37%
1941-1950	843	17,68%	406	473	48,16%	51,83%
1951-1960	825	17,31%	373	452	45,21%	54,78%
1961-1970	931	19,53%	472	459	50,69%	49,30%
1971-1975	397	8,32%	198	199	49,87%	50,12%
(Α)	(Β)	(Γ)	(Δ)	(Ε)	(Ζ)	(Η)

Σύνολο Ενηλίκων: 4776
Σύνολο Ανδρών: 2315 (48,85%)
Σύνολο Γυναικών: 2461 (51,15%)

Πριν από αρκετούς μήνες, με πρωτοβουλία ορισμένων Σινδιωτών, συμπεριλαμβανομένου και του συντάκτη του κειμένου αυτού, αναλήφθηκε μια πρωτοβουλία, η οποία παρουσιάζει ιδιαίτερο ενδιαφέρον.

Σκοπός της προσπάθειας ήταν να δημιουργηθεί σε έναν ηλεκτρονικό υπολογιστή μια βάση δεδομένων με τα στοιχεία των Σινδιωτών, από την οποία θα ήταν δυνατή η εξαγωγή μεγάλου αριθμού δημογραφικών και κοινωνιολογικών συμπερασμάτων. Τη στιγμή που γράφονται αυτές οι γραμμές, η βάση δεδομένων έχει ήδη τροφοδοτηθεί με τα στοιχεία όλων των ενήλικων Σινδιωτών. Ενδεικτικά, στον παραπάνω πίνακα παρουσιάζεται η κατανομή ηλικιών των ενηλίκων Σινδιωτών, όπως αυτή εμφανιζόταν το Σεπτέμβριο του 1992.

Στη στήλη (Α) παρουσιάζονται τα έτη γέννησης ανά δεκαετίες. Στη στήλη (Β) έχουμε τον αριθμό ατόμων που γεννήθηκαν στις αντίστοιχες περιόδους, ενώ στη στήλη (Γ) το ποσοστό τους, επί συνόλου του ενήλικου πληθυσμού. Στις στήλες (Δ) και (Ε) έχουμε τον αριθμό των Ανδρών και Γυναικών, κατά τις αντίστοιχες περιόδους. Ομοίως στις στήλες (Ζ) και (Η) τα ποσοστά των ανδρών και γυναικών για την κάθε χρονική περίοδο.

Με μια πρώτη ματιά καθίσταται φανερό ότι πάνω από την ηλικία των 70 ετών οι γυναίκες εμφανίζουν σημαντική υπεροχή απέναντι στους άνδρες. Το δεύτερο συμπέρασμα είναι —έστω και αν διαθέτουμε στοιχεία μέχρι το 1975— ότι από το τέλος της δεκαετίας του '70 άρχισαν να εμφανίζονται τα πρώτα σημεία υπογεννητικότητας, η οποία ως γνωστό αποτελεί μεγάλο εθνικό πρόβλημα στις μέρες μας.

ΓΙΑΝΝΗΣ ΧΑΤΖΟΠΟΥΛΟΣ

Η Σίνδος απέκτησε μια πολύτιμη πράσινη προστατευτική ασπίδα

«Περισσότερο πράσινο στο χώρο που περιβάλλει την πόλη μας». Το σύνθημα αυτό της δημοτικής μας Αρχής έχει βρει μεγάλη ανταπόκριση στις καρδιές των Σινδιωτών που έβαλαν σαν στόχο να το υλοποιήσουν συμμετέχοντες ενεργά σε κάθε εκστρατεία δενδροφύτευσης που ξεκινάει ο δήμος.

Έτσι για μια φορά ακόμα της 15 Φεβρουαρίου, με την παρότρυνση της δημοτικής μας Αρχής πολλοί Σινδιώτες εργάστηκαν και πάλι επί αρκετές ώρες για τη δενδροφύτευση μιας έκτασης 60 στρεμμάτων, η οποία ανήκει στην ΕΤΒΑ και έχει παραχωρηθεί για χρήση στο δήμο Σίνδου.

Την πρωτοβουλία της εκστρατείας για τη δενδροφύτευση του παραπάνω χώρου ανέλαβε ο δημοτικός σύμβουλος κ. Αντ. Μπέκας, πρωτοστάτησαν δε σ' αυτή ο δημοτικός σύμβουλος κ. Ιωάν. Τσιλιμίγκρας, ο πρόεδρος του Α' γεωργικού συνεταιρισμού κ. Θεοδ. Παπαγεωργίου, οι συμπολίτες μας κ.κ. Σάββας Κουτσίδης, Νικ. Γουρουνίδης, Παναγ. Τσάνταλης και πολλοί άλλοι που με χαρά πρόσφεραν δουλειά με αποτέλεσμα να φυτευτούν 1.700 αργυρολεύκες.

Σημειώνεται ότι η έκταση που δενδροφυτεύθηκε είχε προετοιμασθεί κατάλληλα με όργωμα, φρεζάρισμα κλπ., ενώ τα δενδρύλλια που φυτεύτηκαν τα 500 τα προμηθεύτηκε ο δήμος από την Υπηρεσία Αναδασώσεων του υπουργείου γεωργίας και τα 1.200 τα προμηθεύτηκε από το εμπόριο προς 350 δραχμές το ένα.

Πρέπει να αναφερθεί επίσης ότι στην ίδια περιοχή έγιναν δενδροφυτεύσεις και πέρυσι, αλλά τα δενδρύλλια δεν έπιασαν, ενώ τα δενδρύλλια που φυτεύτηκαν το 1991 είναι υγιή και έχουν μεγαλώσει. Γι' αυτό και τα δενδρύλλια που φυτεύτηκαν τώρα με αρκετό κόπο, χρειάζονται τη φροντίδα όλων μας, πότισμα (ιδιαίτερα τώρα το καλοκαίρι), καθάρισμα από τα αγριόχορτα, προσοχή να μην τα χαλούν περαστικά ζώα κλπ.

Αξίζει να ειπωθεί τέλος ότι πλάι στην έκταση στην οποία έγινε η δενδροφύτευση υπάρχει όπως είναι γνωστό και άλλη έκταση 90 στρεμμάτων μεταξύ της Σίνδου και της ΒΙΠΕΘ η οποία με πρωτοβουλία πάλι της δημοτικής μας Αρχής δενδροφυτεύθηκε πριν από δύο χρόνια με λεύκες και πεύκα. Μέσα στο διάστημα αυτό τα δενδρύλλια αναπτύχθηκαν αρκετά και σχημάτισαν το πράσινο προστατευτικό τείχος που τόσο έχει ανάγκη η πόλη μας. Δημιουργήθηκε δηλαδή (όπως δείχνει και η φωτογραφία) ένας νέος πράσινος πνεύμονας στη Σίνδο.

●●●●●

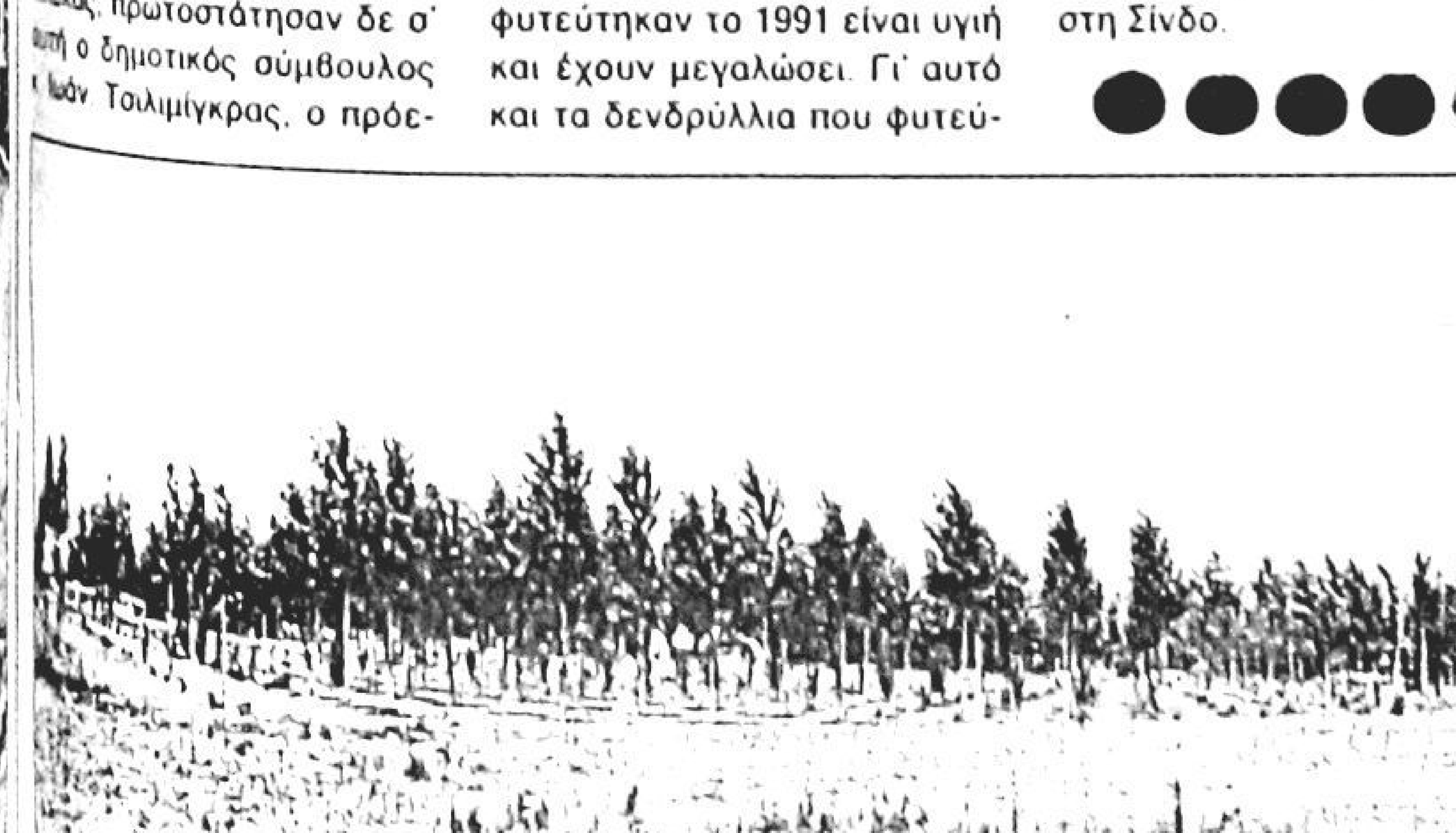

Οι γυναίκες του ΚΑΠΗ μοίρασαν για το Πάσχα λαμπάδες και αυγά στους καταστηματάρχες

Οι γυναίκες μέλη του τμήματος εργοθεραπείας του ΚΑΠΗ της πόλης μας είχαν φέτος μια πολύ ωραία έμπνευση και ανέλαβαν μια επαινετή πρωτοβουλία. Βοηθούμενες από ορισμένες νεαρές Σινδιώτισσες, ζωγράφισαν με πολύ μεράκι και μοίρασαν τις μέρες του Πάσχα σ' όλους τους καταστηματάρχες και σε ορισμένες βιομηχανίες της περιοχής μας λαμπάδες, αυγά και ρόλεϋ.

Στις φωτογραφίες γυναίκες μέλη του τμήματος εργοθεραπείας του ΚΑΠΗ μας ετοιμάζουν τα πασχαλινά είδη που μοίρασαν.

Σ.Σ. Σημειώνεται ότι όλα τα έργα του τμήματος εργοθεραπείας του ΚΑΠΗ θα εκτεθούν σε ειδική μεγάλη έκθεση που θα λειτουργήσει τον Αύγουστο, στα πλαίσια των πολιτιστικών εκδηλώσεων του δήμου μας «ΣΙΝΔΙΑ '93».





ΟΙΚΟΔΟΜΙΚΕΣ ΕΠΙΧΕΙΡΗΣΕΙΣ
ΟΙΚΟΝΟΜΟΥ - ΑΡΠΑΤΖΟΓΛΟΥ
ΣΤΗ ΣΙΝΔΟ

Πωλούνται διαμερίσματα πολυτελούς κατασκευής με ατομική θέρμανση

ΕΥΚΟΛΙΕΣ ΠΛΗΡΩΜΗΣ 24 ΜΗΝΕΣ

ΤΗΛ. 516.857 & 919.725

ΕΠΙΣΚΕΥΕΣ
• ΠΛΥΝΤΗΡΙΩΝ
• ΨΥΓΕΙΩΝ
• ΚΟΥΖΙΝΩΝ



ΓΙΑΝΝΑΚΙΔΗΣ ΔΗΜ.
ΤΩΡΑ Η ΣΙΝΔΟΣ ΕΧΕΙ ΤΟ ΔΙΚΟ ΤΗΣ SERVICE
ΕΙΔΙΚΕΥΜΕΝΟΣ ΤΕΧΝΙΚΟΣ
ΠΤΥΧΙΟΥΧΟΣ ΨΥΚΤΙΚΟΣ
☎ ΕΡΓΑΣΤ.: 798.333 - ΟΙΚΙΑΣ: 849.228

ΑΛΕΞΑΝΔΡΕΙΟ ΤΕΧΝΟΛΟΓΙΚΟ ΕΚΠΑΙΔΕΥΤΙΚΟ ΙΔΡΥΜΑ ΘΕΣΣΑΛΟΝΙΚΗΣ

ΠΡΟΫΠΟΛΟΓΙΣΜΟΣ ΕΣΟΔΩΝ ΕΞΟΔΩΝ 1993 ΑΝΑΠΤΥΞΙΑΚΟΥ ΣΥΝΔΕΣΜΟΥ ΙΩΝΙΑΣ - ΣΙΝΔΟΥ - ΚΑΛΟΧΩΡΙΟΥ

ΕΣΟΔΑ

Τακτικά έσοδα

ΦΟΡΟΙ - ΕΙΣΦΟΡΕΣ		
Εισφορές Δήμων Ιωνίας (8.734.982), Σίνδου (6.053.213) και Κοινότητας Καλοχωρίου (4.300.000)		19.088.195
Τακτική ενίσχυση από κρατικό προϋπολογισμό		750.000
	Σύνολο	19.838.195

Έκτακτα έσοδα

Εκποίηση κινητής περιουσίας και υλικών		600.000
Επιστροφή πάγιας προκαταβολής		200.000
	Σύνολο	800.000
ΕΣΟΔΑ ΑΠΟ ΠΑΡΕΛΘΟΝΤΑ ΟΙΚΟΝΟΜΙΚΑ ΕΤΗ		
Έκτακτα έσοδα από περασμένα οικονομικά έτη, που έχουν βεβαιωθεί και εισπραχθεί το πρώτον		
Από ΕΑΠΤΑ:		
Αναλυτής όζοντος: 2.950.000 × 90% = 2.655.000		
Οδικό δίκτυο: 27.680.000 × 90% = 24.912.000		
ΕΚΤ 1992 80% (65% × 8.000.000 = 5.200.000) = 4.160.000		31.727.000
Από άλλες περιπτώσεις (οφειλές ΟΤΑ)		378.165
	Σύνολο	32.105.165
ΧΡΗΜΑΤΙΚΟ ΥΠΟΛΟΙΠΟ		9.214.921
ΑΝΑΚΕΦΑΛΑΙΩΣΗ ΕΣΟΔΩΝ		
ΤΑΚΤΙΚΑ ΕΣΟΔΑ		19.838.195
ΕΚΤΑΚΤΑ ΕΣΟΔΑ		800.000
ΕΣΟΔΑ ΑΠΟ ΠΑΡΕΛΘΟΝΤΑ ΟΙΚΟΝΟΜΙΚΑ ΕΤΗ		32.105.165
ΧΡΗΜΑΤΙΚΟ ΥΠΟΛΟΙΠΟ		9.214.921
	Γενικό Σύνολο Εσόδων	**61.958.281**

ΕΞΟΔΑ

ΓΕΝΙΚΑ ΕΞΟΔΑ ΥΠΗΡΕΣΙΩΝ		
Έξοδα παράστασης και κίνησης προέδρου και μελών Διοικητικού Συμβουλίου		1.790.000
Αμοιβές νομικών, τεχνικών και ελευθέρων επαγγελματιών		2.800.000
Ταχυδρομικά, τηλεφωνικά και τηλεγραφικά τέλη		450.000
Επιδείξεις, δεξιώσεις, εορτές, θεάματα κλπ.		350.000
Εκτυπώσεις - εκδόσεις - βιβλιοδετήσεις		50.000
Αποδοχές έκτακτων υπαλλήλων και υπερωριακή εργασία		3.550.000
Έξοδα κίνησης - μεταφορικά μέσα - μεταφορές - φωτισμός και κίνηση - συντήρηση εξοπλισμού		400.000
Έντυπα, γραφική ύλη, είδη υγιεινής και καθαριότητας, καύσιμα, λιπαντικά, φωτογραφικό και φωτοτυπικό υλικό, έπιπλα, σκεύη και άλλες προμήθειες		1.400.000
Δαπάνες κατασκευής και επέκτασης έργων εκτός κτιρίων		27.680.000
Συντήρηση και επισκευή εξοπλισμού		500.000
Μελέτες και έρευνες για διάφορα έργα εκτός κτιρίων		2.000.000
Για εκτέλεση προγράμματος Ευρωπαϊκού Κοινωνικού Ταμείου		3.780.000
Αμοιβές ελεύθερων επαγγελματιών		3.800.000
Καταπολέμηση κουνουπιών		5.000.000
Άλλες δαπάνες προγράμματος		500.000
	Σύνολο	54.050.000
ΛΟΙΠΕΣ ΔΑΠΑΝΕΣ		
Παρελκόμενα αναλυτών αερίων ρύπων		1.498.629
Αναλυτής όζοντος		2.950.000
Για πρόγραμμα Ευρωπαϊκού Κοινωνικού Ταμείου 1992		2.500.000
Γεωτρήσεις		300.000
Πάγια προκαταβολή		200.000
	Σύνολο	7.448.629
ΑΠΟΘΕΜΑΤΙΚΟ		459.652
ΑΝΑΚΕΦΑΛΑΙΩΣΗ ΕΞΟΔΩΝ		
ΓΕΝΙΚΑ ΕΞΟΔΑ ΥΠΗΡΕΣΙΩΝ		54.050.000
ΛΟΙΠΕΣ ΔΑΠΑΝΕΣ		7.448.629
ΑΠΟΘΕΜΑΤΙΚΟ		459.652
	Γενικό σύνολο εξόδων	**61.958.281**

Μεγάλη επιτυχία σημείωσαν φέτος οι εκδηλώσεις «Καλοχωρίτικα '93»

Μεγάλη επιτυχία σημείωσαν οι φετινές πολιτιστικές, θρησκευτικές, αθλητικές και κοινωνικές εκδηλώσεις «Καλοχωρίτικα '93» που οργανώθηκαν από τις 22 μέχρι και τις 25 Απριλίου στο γειτονικό μας Καλοχώρι με την ευκαιρία της εορτής του Αγ. Γεωργίου.

Τις εκδηλώσεις που τις παρακολούθησαν οι κάτοικοι του Καλοχωρίου και της περιοχής αλλά και μεγάλος αριθμός Θεσσαλονικέων, οργάνωσε και φέτος η Κοινότητα σε συνεργασία με τους τοπικούς κοινωνικούς φορείς του Καλοχωρίου.

Το πρόγραμμα περιλάμβανε τις παρακάτω εκδηλώσεις:

• Την Πέμπτη 22 Απριλίου πανηγυρικός εσπερινός, περιφορά της εικόνας του Αγ. Γεωργίου με τη συνοδεία μουσικής και αγήματος νέων του πολιτιστικού συλλόγου και του γυμνασίου Καλοχωρίου με παραδοσιακές στολές, μουσικές εκδηλώσεις και συνεστίαση.

• Την Παρασκευή 23 Απριλίου: Πανηγυρική θεία λειτουργία, αθλητικές εκδηλώσεις, παλαιστικοί αγώνες, χορευτικές εκδηλώσεις, λαϊκό γλέντι.

• Το Σάββατο 24 Απριλίου: Θεία λειτουργία, ομιλία για τα εθνικά θέματα, αγώνες μπάσκετ του δημοτικού σχολείου, εσπερινός, ρυθμική ενόργανη γυμναστική, αγώνας μπάσκετ, χορευτικές εκδηλώσεις, λαϊκό γλέντι.

• Την Κυριακή 25 Απριλίου: Ιερατικό συλλείτουργο, διάλεξη με θέμα το δημογραφικό πρόγραμμα της Ελλάδας, σκοποβολή, αγώνας ποδοσφαίρου, εσπερινός, αγώνας μπάσκετ.

Σημειώνεται τέλος ότι στη διάρκεια των εκδηλώσεων λειτούργησε έκθεση ζωγραφικής και φωτογραφίας.

● ● ● ● ●

Αφού απομακρυνθούν οι στάυλοι

Ο ΔΗΜΟΣ ΙΩΝΙΑΣ ΑΓΩΝΙΖΕΤΑΙ ΣΚΛΗΡΑ ΓΙΑ ΝΑ ΔΗΜΙΟΥΡΓΗΣΕΙ ΜΕΓΑΛΟ ΠΑΡΚΟ ΣΤΗ ΔΙΑΣΤΑΥΡΩΣΗ ΤΩΝ ΕΘΝΙΚΩΝ ΟΔΩΝ

Σε μεγάλο υπερτοπικό πάρκο αναψυχής και πολιτισμού επιδιώκει να μετατρέψει ο δήμος Ιωνίας τις σταυλικές εγκαταστάσεις και τον αρκετά μεγάλο ελεύθερο χώρο που βρίσκονται στη διασταύρωση των εθνικών οδών Θεσ/νίκης - Βέροιας και Θεσ/νίκης - Κιλκίς μετά την ΕΚΟ.

Προϋπόθεση για τη δημιουργία του πάρκου αυτού που θα αλλάξει ριζικά την όψη της περιοχής, αποτελεί η παραχώρηση από το υπουργείο Γεωργίας προς τον δήμο 150 στρεμμάτων από το σύνολο της κατεχόμενης έκτασης, η μετεγκατάσταση των σταυλικών εγκαταστάσεων και η διατήρηση του υπάρχοντος στο χώρο ερευνητικού κέντρου. Η έκταση περίπου 200 στρεμμάτων κατέχεται σήμερα κυρίως από το κέντρο αναπαραγωγής ζώων και από την υπηρεσία εγγείων βελτιώσεων.

Ο τεράστιος αυτός χώρος μπορεί να μετατραπεί σε πνεύμονα πρασίνου και χώρους αναψυχής, πολιτισμού και αθλητικών εγκαταστάσεων για όλους τους Θεσσαλονικείς, δήλωσε ο δήμαρχος Ιωνίας κ. Μιχ. Σελβίδης, ο οποίος τόνισε ότι η Ιωνία το δικαιούται και γιατί η περιοχή κατακλύζεται από μεγάλα βιομηχανικά συγκροτήματα, όπως ΕΚΟ, χημικά εργοστάσια, χαλυβουργεία, και έχει ανάγκη χώρων για ανάπλαση και δημιουργία παιδότοπων.

ΠΑΡΑΒΑΣΗ ΤΟΥ ΝΟΜΟΥ

Η απομάκρυνση των σταυλικών εγκαταστάσεων και των ζώων από την εθνική οδό, επισημαίνει ο δήμαρχος, πρέπει να είναι το πρώτο έργο για την καλαισθητική εικόνα της Θεσσαλονίκης ως πολιτιστικής πρωτεύουσας της Ευρώπης. Είναι απαράδεκτο, προσθέτει, να παραμένουν αυτοί οι στάυλοι σε κατοικημένη περιοχή και μάλιστα στη δυτική είσοδο της Θεσσαλονίκης, που ουσιαστικά είναι η πρώτη εικόνα για κάθε επισκέπτη.

Εξάλλου, αναφέρει, η ύπαρξη του ινστιτούτου σε κατοικημένη περιοχή αποτελεί παραβίαση και καταστρατήγηση της περιβαλλοντικής νομοθεσίας. Εξάλλου, δήλωσε ο ίδιος, υπάρχουν έτοιμες εγκαταστάσεις στα Γιαννιτσά και στον Άγιο Μάμα Χαλκιδικής για τη μεταφορά των δραστηριοτήτων του κέντρου, οι οποίες δεν αξιοποιούνται.

Απευθείας θα εκλέγονται οι δήμαρχοι;

Σύμφωνα με πληροφορίες που δημοσιεύτηκαν στις εφημερίδες, πρόκειται να αλλάξει ο εκλογικός νόμος των δημοτικών - κοινοτικών εκλογών.

Οι πληροφορίες αναφέρουν ότι με την τροποποίηση, ο νόμος θα προβλέπει ότι οι δήμαρχοι θα εκλέγονται στον πρώτο γύρο με την προϋπόθεση ότι θα συγκεντρώσουν την πρώτη Κυριακή ορισμένο ποσοστό ψήφων (μάλλον 45%).

Ο ΟΑΣΘ δεν ζήτησε τη γνώμη του δήμου

Στο προηγούμενο φύλλο της εφημερίδας μας (στη σελίδα 7, στην 5η στήλη και στην 11 αράδα) από αβλεψία παραλείφθηκε ένα «δεν», γεγονός που είχε σαν συνέπεια να αλλάξει τελείως το νόημα του κειμένου.

Το κείμενο (όπως δημοσιεύτηκε) έλεγε ότι ο ΟΑΣΘ «ζήτησε τη γνώμη του δήμου μας για τη ρύθμιση των δρομολογίων των λεωφορείων», ενώ το σωστό είναι ότι ο ΟΑΣΘ δεν ζήτησε τη γνώμη του δήμου μας και αποφάσισε μόνος του τη δημιουργία της λεωφορειακής γραμμής αριθ. 53.

ΝΕΟ ΣΥΜΒΟΥΛΙΟ ΣΤΟ ΣΥΛΛΟΓΟ ΓΟΝΕΩΝ ΚΑΙ ΚΗΔΕΜΟΝΩΝ ΤΩΝ ΜΑΘΗΤΩΝ ΤΟΥ ΛΥΚΕΙΟΥ

Ύστερα από αρχαιρεσίες που έγιναν στην πρόσφατη γενική συνέλευση των μελών του Συλλόγου Γονέων και Κηδεμόνων των μαθητών του Λυκείου της πόλης μας, εκλέχθηκαν για το Διοικητικό Συμβούλιο και για την Εξελεγκτική Επιτροπή οι παρακάτω, που συνεδρίασαν και συγκροτήθηκαν σε σώμα στις 7 Απριλίου:

• Διοικητικό Συμβούλιο: Αλέξ. Τραγάκης πρόεδρος, Γεώργ. Ζηκόπουλος αντιπρόεδρος, Ευάγγ. Μιχαλακόπουλος γενικός γραμματέας, Νικ. Ιστικούδης ταμίας, Νέαρχος Τσιλιμίγκρας έφορος πολιτιστικών εκδηλώσεων, Θεοδ. Πετρίδης αναπληρωτής γεν. γραμματέας, Θωμάς Θωμάς αναπληρωτής ταμίας, Άρης Ζάχος έφορος, Γεώργ. Αρβανιτίδης σύμβουλος.

• Εξελεγκτική Επιτροπή: Νικ. Νταλιαναγιώτης, Αλέξ. Γαϊδαρτζής και Γεώργ. Σαραντίδης.

• Αντιπρόσωπος του Συλλόγου στη Σχολική Επιτροπή του Λυκείου αναδείχθηκε ο Ιωάννης Τσιλιμίγκρας και αντιπρόσωποι του Συλλόγου στην Ένωση Συλλόγων Γονέων και Κηδεμόνων οι Αλέξ. Τραγάκης και Γεώργ. Ζηκόπουλος.

Το 1994 ολοκληρώνεται το δίκτυο αποχέτευσης του δήμου Ιωνίας

Μέσα στο 1994 προβλέπεται να ολοκληρωθεί το μεγαλεπήβολο δίκτυο αποχέτευσης στα Διαβατά, ενώ για τη Νέα Μαγνησία η κατασκευή αγωγού ακαθάρτων και ομβρίων έχει προταθεί για ένταξη στο Β' πακέτο Ντελόρ. Όπως εξηγεί ο δήμαρχος Ιωνίας κ. Σελβίδης, η έναρξη του δικτύου άρχισε από τα Διαβατά γιατί ήταν η πλέον προβληματική περιοχή.

Ήδη ολοκληρώθηκε η α' φάση του έργου προϋπολογισμού 340.000.000 δραχμών και δημοπρατήθηκε η β' φάση των εργασιών κόστους 250.000.000 δραχμών. Επίσης υπάρχει ένα ακόμη εγκεκριμένο κονδύλι στον Οργανισμό Αποχέτευσης Θεσσαλονίκης ύψους 250.000.000 δρχ. για την ολοκλήρωση του έργου.

Σημειώνεται ότι ο αγωγός θα συμπεριλάβει και την περιοχή στην οποία κατασκευάζονται 250 εργατικές κατοικίες.

Για το συνοικισμό της Νέας Μαγνησίας προβλέπεται κατασκευή αγωγού αποχέτευσης ομβρίων υδάτων και αγωγού ακαθάρτων. Ο συνολικός προϋπολογισμός του έργου, που έχει προταθεί για ένταξη στο Β' πακέτο Ντελόρ, ανέρχεται σε 1,2 δισ. δρχ.

Η επίλυση του θέματος της αποχέτευσης, αναφέρει ο κ. Σελβίδης, ήταν στις προτεραιότητες της δημοτικής αρχής. Η Ιωνία, μια πόλη με 8.500 κατοίκους και με μια έντονη βιομηχανική και βιοτεχνική ανάπτυξη, δεν είχε ένα αποχετευτικό δίκτυο που να μπορεί να εξυπηρετεί την περιοχή σωστά και ορθολογικά.

ΚΕΝΤΡΟ ΑΠΟΚΑΤΑΣΤΑΣΗΣ ΚΑΙ ΦΥΣΙΟΘΕΡΑΠΕΙΑΣ

ΦΩΤΗΣ Ι. ΓΙΑΓΚΙΟΖΗΣ

ΘΕΡΑΠΕΥΤΙΚΗ ΦΥΣΙΚΗ ΑΓΩΓΗ • ΦΥΣΙΟΘΕΡΑΠΕΙΑ • LASER

ΕΡΓΑΣΤΗΡΙΟ:
Ελευθ. Βενιζέλου 31
ΣΙΝΔΟΣ (Τ.Κ. 574 00)
Τηλέφ. 726516 τις ώρες
17.00 - 22.00

ΘΕΜΑΤΑ ΚΑΙ ΠΡΟΒΛΗΜΑΤΙΣΜΟΙ

Εμείς και οι άλλοι

Του κ. ΑΛΚΗ ΠΕΤΡΑΚΗ Θεολόγου

Καθημερινά βιώνουμε με τις κινήσεις μας, με τις σκέψεις μας και την κάθε λειτουργία μας αυτό που όλοι ονομάζουμε ζωή. Και μας έχοντας την αγωνία για αυτό το άγνωστο, το ανεξιχνίαστο, το άλυτο μυστήριο, ρωτάμε τον εαυτό μας. Τι είναι τέλος πάντων αυτή η μικρή λέξη; Τι είναι αυτό το καθημερινό πήγαινε - έλα; Τι είναι αυτό το αύριο που ο καθένας μας το περιμένει να έρθει, να ξημερώσει καλύτερο από το χθες; Ποιος είναι ο στόχος, ο σκοπός αυτού του καθημερινού κυνηγητού; Ποια η απόλαυση, η ικανοποίηση που μας περιμένει στο τέρμα; Ζούμε κάτι πραγματικό και μόνο ή αιθεροβατούμε;

Πολλά τα ερωτηματικά και θα μπορούσαμε αν θέλετε να προσθέσουμε ακόμη περισσότερα.

Εμείς όμως εδώ δεν θα φιλοσοφήσουμε, ούτε θα αναλύσουμε, ούτε θα δώσουμε απαντήσεις για το τι είναι ζωή. Με αυτό ασχολούνται και κάνουν τους άλλοι πιο ειδικοί.

Εμείς θα ξεκινήσουμε πιο απλά, πιο προσγειωμένα, να μπούμε στην καθημερινότητα να δούμε τις σχέσεις μας με τους άλλους, να κριτικάρουμε τη συμπεριφορά μας. Να δούμε αυτό που νιώθουμε εμείς για τους άλλους βρίσκει ανταπόκριση, μας συναισθάνονται, μας καταλαβαίνουν και οι άλλοι;

Ας ξεκινήσουμε λοιπόν μαζί για να περπατήσουμε για λίγο στο μονόδρομο που λέγεται ζωή.

Για να δούμε και να θιώσουμε τον κλοιό των προβλημάτων, το άγχος, τις στεναχώριες, την αγωνία και το μέγεθος κάθε προσπάθειας για ένα αύριο όλο και κάπως καλύτερο. Για να δούμε στο τέλος τι μένει. Για να δούμε πώς μπορούμε να αγγίξουμε, να αφουγκραστούμε έστω και για λίγο αυτό το καθημερινό κυνηγητό που λέγεται ζωή, τι μας κρύβει και τι μας φανερώνει; Τι μας προσφέρει ή τι μας στερεί; Πού μας δικαιώνει ή πού μας αδικεί; Ποιο είναι αυτό το λίγο ή πολύ που αποζητούμε στις καθημερινές μας σχέσεις με τους άλλους, είμαστε ειλικρινείς ή μασκαράδες;

Είναι γεγονός πως όλοι μας λίγο ή πολύ νιώθουμε κάθε μέρα να μας πνίγει η αδικία, η φαυλότητα, η φτιασιδωμένη συμπεριφορά των συνανθρώπων μας.

Ο ένας σπρώχνει τον άλλο να πάρει θέση, να μπει κάπου πρώτος για να κερδίσει, να επιβιώσει —αν θέλετε— και φυσικά αγανακτούμε, διαμαρτυρόμαστε και θέλουμε να φέρουμε τα πάνω κάτω, για την αδικία που βλέπουμε. Κι όμως από μέσα μας το επιζητούμε. Θέλουμε ο καθένας μας να αποτελεί το ένα, το πρώτο, ίσως το μοναδικό ον στη φύση στο οποίο όλοι οι άλλοι πρέπει να υποτάσσονται. Ναι, έτσι είναι. Και δεν μας νοιάζει καθόλου τι θα πουν οι άλλοι, ας είναι δεύτεροι, τρίτοι, τελευταίοι. Εμείς θέλουμε να είμαστε οι μοναδικοί ή να κάνουμε τους άλλους να μας δέχονται έτσι, δηλαδή πρώτους, δυνατούς, παντογνώστες.

Ας ψάξουμε λίγο τον εαυτούλη μας, μήπως κατά βάθος τον βρούμε σ' αυτόν τον κυκλώνα της «πρωτιάς». Εμείς είμαστε οι ικανοί, ανίκανοι οι άλλοι! Από εμάς να ξεκινούν τα πάντα, τους άλλους ποιος τους λογαριάζει! Αυτό είναι το σκοπούμενο αγαθό; Η πρωτιά, η επίδειξη; Αυτή η κοντόφθαλμη διάκριση, το εμείς οι κάποιοι ενώ οι άλλοι το τίποτε; Έτσι λειτουργούμε —κακά τα ψέματα— σαν να υπάρχουν δύο επίπεδα. Οι πάνω και οι κάτω. Οι πρώτοι και οι τελευταίοι.

Οι πάνω είναι οι «διανοούμενοι», οι τάχατες ικανοί στη μέση τίποτε, κανένας, κενό, χάσμα και κατόπιν οι κάτω, που μέσα από μια επιλεκτική λειτουργία της συνείδησής τους μπορούν να προσλαμβάνουν μόνο στερεότυπες εικόνες της ζωής. Εικόνες που δίνονται με απλοχεριά δήθεν από αυτούς που λέγονται «πρώτοι» και αποτελούν την εκάστοτε εξουσία, τους διανοούμενους, την κουλτούρα.

Αυτή η εξουσία έχει βρει τον τρόπο να κρατιέται και να εξουσιάζει, αλλά και να παρέχει στους άλλους ό,τι τους συμφέρει και ό,τι αποτελεί όφελος για τους άνω. Ακόμη αυτό που οραματίζεται να μπορεί να το επιβάλλει και συγχρόνως να γίνεται και αποδεκτό από τους άλλους. Επίσης αυτό που ορέγεται να το αρπάζει και όπου δυσκολεύεται έχει τους τρόπους να ποδοπατά, να τσακίζει.

Έτσι δημιουργήσαμε το κατεστημένο, το αναγκαστικά και υποχρεωτικά αποδεκτό.

Μα διερωτάται κανείς, οι αρετές, τα ιδανικά, τα πιστεύω, οι ηθικές και πνευματικές αξίες, η αξιοσύνη των άλλων τι γίνονται, πού πάνε; Έτσι λογικά γεννιέται το πρόβλημα ύπαρξης - συνείδησης.

Μέσα από αυτόν τον συνειδησιακό στροβιλισμό αφήνονται οι κάτω να ζουν, να υπάρχουν και να λειτουργούν στο δικό τους είναι. Και ας μην ξεχνάμε, το είναι αυτό, το έχουν δώσει και ονόματα, οικογένεια, γυναίκα, παιδιά, ταμπού, αναζήτηση εργασίας και αν έχει μείνει και κάτι από θρησκευτικό συναίσθημα, κάτι είναι κι αυτό. Στο κάτω κάτω της γραφής τι ζητάς άνθρωπέ μας; Τα έχεις όλα. Λες και η ύλη θα μας γεμίσει την ψυχή, το είναι μας, την ύπαρξή μας.

Έτσι τα αισθήματά μας καταρακώθηκαν.

Ο σεβασμός του παπά και το χειροφίλημα από τον μικρό που έτρεχε με λαχτάρα να πάρει την ευλογία του, η εκτίμηση του δάσκαλου, ο σεβασμός των γερόντων, έχουν ξεπεραστεί πια. Έχουν μείνει κάπου μετέωρα, στη μέση, έχουν μείνει στο κενό, χωρίς στήριγμα, χωρίς επίπεδο για να ακουμπήσουν, να κινηθούν, να υπάρξουν.

Άλλωστε αυτά τι χρειάζονται πια; Πάμε τόσο γρήγορα μπροστά. Έχουμε ανακαλύψει και έχουμε γνωρίσει τόσες και τόσες χαρές και απολαύσεις. Στα παλιά θα στεκόμαστε; Υπάρχουν τόσα και τόσα ιδανικά. Από πού να αρχίσει κανείς; Ληστείες, φόνοι, βιασμοί, ναρκωτικά, άσκοπα ξενύχτια, ερωτικές διαστροφές.

Αλήθεια, δεν πρέπει να αναρωτιώμαστε, αυτά είναι τα αγαθά που γεμίζουν τη ζωή του ανθρώπου. Ή μήπως πρέπει να θεωρούμε τους εαυτούς μας ευτυχείς; Τι κρίμα όμως, γιατί εδώ είναι στημένη η παγίδα.

Όλα αυτά είναι δοσμένα με τέτοιο έντεχνο τρόπο που αλήθεια είναι δύσκολο να ξεχωρίσεις το καλό από το κακό, το δίκαιο από το άδικο, το σωστό από το λάθος, το αληθινό από το ψεύτικο. Έτσι οι κατασκευαστές αυτής της ονειρικής δήθεν ευτυχίας μένουν απροβλημάτιστοι.

Γι' αυτό σιγοψιθυρίζεται ότι οι επάνω δεν βλέπουν, δεν επικοινωνούν με τους κάτω και όχι μόνο αυτό, αλλά ότι δεν θέλουν να επικοινωνούν. Οι πάνω έχουν ξεφύγει, έχουν άλλη γνώμη για τη ζωή.

Η εξελικτική αλλαγή δίνει σ' αυτούς άλλη μορφή στην έκφραση, στη συμπεριφορά, στη θεωρητική ενατένιση της σύγχρονης πολιτιστικής προόδου. Ανακάλυψαν νέες ιδέες, φωτίστηκαν με ανέσπερο φως, και είδαν αοράτως, πως μόνο αυτοί λειτουργούν σωστά και σ' αυτούς ανήκει η πρώτη θέση.

Όμως μέσα σ' αυτό το ξέφρενο παιγνίδι της επικράτησης έφεραν οι ίδιοι το χαοτικό κενό. Έχουν οι ίδιοι εναντιωθεί στην ουσία της ζωής. Όλα είναι ένα θέατρο, αρκεί να ανήκουμε στους πρώτους, στους επάνω.

Όμως έτσι φθάσαμε σ' ένα άκρατο φαρισαϊσμό, ένα διογκωμένο εγωκεντρισμό, ένα εσωστρεφικό εγωταυτισμό, ένα αφιλοσόφητο ουτοπισμό και με συνήγορους τον ευδαιμονισμό, την ηθική κατάπτωση, τον αυταρχισμό, έχουμε συντελέσει στη διάλυση ουσιαστικά της αποδεκτής εικόνας μιας κοινωνίας που πρέπει να είναι ανθρώπινη, να έχει σκοπούς, στόχους, ιδανικά, να καλλιεργεί πνευματικές αξίες. Έχει χαθεί πλέον η επικοινωνία αυτού που μπορεί να προσφέρει και του άλλου που ζητά. Έχει ξεκοπεί ο δρόμος της συνάντησης για τους πάνω με τους κάτω. Δεν υπάρχει θέληση, ενδιαφέρον.

Οι πάνω εθελοτυφλούν, φορούν ωτοασπίδες. Οι κάτω δεν ακούγονται όσο και αν φωνάζουν. Οι κάτω ζητούν βοήθεια αλλά για τους πάνω πέρα βρέχει. Οι κάτω πεθαίνουν για τους πάνω, αλλά «φωνή βοώντος εν τη ερήμω».

Πώς λοιπόν να συνταιριάξουν τα αταίριαστα; Πώς να γίνουν ομοτράπεζοι οι μεν με τους δε; Πώς να επικοινωνήσουν οι «διανοούμενοι» με τους «αδιανόητους»; Η θύελλα και η γαλήνη έχουν αντίθετους δρόμους. Το ποτάμι κοντεύει να ξεφύγει από το δικό του αυλάκι. Η καταιγίδα θα καταστρέψει το ανάχωμά του. Ο χείμαρρος θα ξεχυλίσει, δεν χωράει άλλα νερά, και έτσι κάποια στιγμή ανεξέλεγκτα θα οδηγηθούν μόνα τους στο πουθενά συμπαρασύροντας τα πάντα και προκαλώντας μόνο καταστροφή.

Έτσι και ο άνθρωπος, άπληστος, αχόρταγος, καταπατητής, εγωιστής, εξουσιαστής, τυραννικός, σοφιστής, παράλογος, απαιτητικός μόνο για τον εαυτό του, άμυαλος, αιρετικός, ανέραστος, φτωχός στο πνεύμα, μωρός, φιλάργυρος, εφήμερος, άφησε να τον παρασύρει ανεξέλεγκτα και η τεχνολογική του πρόοδος.

Δέχεται αβασάνιστα και βλέπει ανήμπορος να αντιδράσει να εξαφανίζονται τα ιδανικά του, τα ήθη του, τα έθιμά του, οι παραδόσεις του, τα πιστεύω του και παρά τις προσπάθειες, τις φιλότιμες προσπάθειες ολίγων —ελαχίστων θα λέγαμε— για κάτι καλό, έχασε την ηρεμία του, την ευγένειά του, την καλοσύνη του, τον αλτρουϊσμό του, τη συμπόνια για το συνάνθρωπό του, τη συμπάθεια και την αγάπη.

Βέβαια όσα ειπώθηκαν μέχρι εδώ είναι μια απαισιόδοξη απεικόνιση της ζωής μας. Θα συμφωνούσαμε και θα δεχόμασταν πως υπάρχει και μια δόση υπερβολής. Όμως όπως και να το πούμε, όπως και να το κάνουμε, το πρόβλημα της λειτουργίας και επικοινωνίας ανάμεσά μας υπάρχει. Πικρή αλήθεια. Δεν λειτουργεί η αναζήτηση για επικοινωνία. Το κενό ανάμεσα στους μεν και τους δε είναι μεγάλο και θα μεγαλώνει ακόμη περισσότερο αν η νοοτροπία μας δεν αλλάξει ύφος. Γίναμε δυστυχώς άνθρωποι του σήμερα, του τώρα. Είμαστε κακοί ηθοποιοί, αλλοπρόσαλλοι εκφραστές και εκμεταλλευτές πρώτης ευκαιρίας σε βάρος των συνανθρώπων μας. Βομβιστές της ίδιας μας της ύπαρξης. Άφωνοι συνήγοροι υπεράσπισης. Τι τραγικό! Δημιουργοί του κενού, του ασυνάρτητου, του ασύνδετου, του πονηρού και αν θέλετε του ραδιουργού. Παίζουμε το ρόλο του εφιάλτη.

Και διερωτάται κανείς: Φτάσαμε σε σημείο απελπισίας; Υπάρχουν άραγε κάποιοι πραγματικοί «διανοούμενοι», εραστές της προόδου, της αλλαγής νοοτροπίας, που μπορούν να βοηθήσουν; Υπάρχει στήριγμα για να ακουμπήσει ο άνθρωπος, να αναγεννηθεί;

Ναι! Σίγουρα υπάρχει αυτή η αισιοδοξία. Υπάρχει ο κρίκος για αναβάθμιση της ζωής μας. Είναι ο κρίκος της ελπίδας και της πίστης. Αυτά τα στοιχεία της ζωής δεν έχουν χαθεί. Αναγεννιούνται μέσα από την καταπίεση και μπορούν να γίνουν ο κρίκος επανασύνδεσης, της επαναλειτουργίας των ιδανικών για τη ζωή.

Η ελπίδα για το μέλλον και η πίστη για τη ζωή πρέπει να γίνουν οι κρίκοι της προσπάθειας και της εκκίνησης, από μια νέα αφετηρία με νέους στόχους και νέους οραματισμούς.

Αυτό το νέο ξεκίνημα μπορεί και πρέπει να στηριχθεί στην προσπάθεια όλων μας, στη θέληση, στην κατανόηση. Μια απεμπλοκή από το κατεστημένο, το στείρο, μια συνειδησιακή αναδιάταξη στα ιδανικά και στα πιστεύω μας, μπορεί να αποτελέσουν κινητήριους μοχλούς για μια νέα θεώρηση της ζωής μέσα από τη σύγχρονη τεχνολογική και επιστημονική γνώση που έχει ο άνθρωπος στα χέρια του.

Εάν εξαφανιστεί το ΚΕΝΟ που υπάρχει ανάμεσα στους

Συνέχεια στη σελ. 11

ΜΑΤΙΕΣ ΣΤΙΣ ΕΚΔΗΛΩΣΕΙΣ ΤΟΥ ΤΟΠΟΥ ΜΑΣ

Χαρούμενο πάρτυ για τα εγγόνια των μελών του ΚΑΠΗ



Με αρκετή καθυστέρηση (που οφείλεται στην πληθώρα της ύλης) δημοσιεύουμε σήμερα την παραπάνω φωτογραφία από το πολύ επιτυχημένο αποκριάτικο πάρτυ που πραγματοποιήθηκε στις 25 Φεβρουαρίου για τα εγγόνια των μελών του ΚΑΠΗ, φωτογραφία που δεν έχασε βέβαια την επικαιρότητά της.

Όλα τα παιδιά ήταν ντυμένα με καρναβαλίστικες στολές, χόρεψαν, τραγούδησαν και γλέντησαν με χαρούμενα ξεφωνητά, μοιράστηκαν δε σ' αυτά δώρα, γλυκά και αναψυκτικά.

Ανάμεσα στα παιδιά διακρίνεται ο υπεύθυνος του ΚΑΠΗ δημοτικός σύμβουλος κ. Παναγ. Στάμος και δεξιά η κοινωνική λειτουργός κ. Μαριάνα Παπαδοπούλου.

● ● ● ● ●

Ο ΕΟΡΤΑΣΜΟΣ ΤΗΣ «ΗΜΕΡΑΣ ΤΟΥ ΜΟΡΦΩΤΙΚΟΥ - ΠΟΛΙΤΙΣΤΙΚΟΥ ΣΥΛΛΟΓΟΥ ΣΙΝΔΟΥ»

Με απόφαση του διοικητικού συμβουλίου του Μορφωτικού - Πολιτιστικού Συλλόγου της πόλης μας, καθιερώθηκε φέτος για πρώτη φορά «Ημέρα του Πολιτιστικού Συλλόγου Σίνδου», η οποία και γιορτάστηκε με μεγάλο ενθουσιασμό το Σάββατο 3 Απριλίου, με τη συμμετοχή πολλών Σινδιωτών και ιδιαίτερα της νεολαίας μας και με την παρουσία των τοπικών μας αρχών και φορέων.

Η καθιέρωση της «Ημέρας του Πολιτιστικού Συλλόγου Σίνδου» έγινε με σκοπό να δίνεται η ευκαιρία και η δυνατότητα στη διοίκηση του Συλλόγου να παρουσιάζει στους κατοίκους τις ποικίλλες δραστηριότητες που αναπτύσσει στη διάρκεια του χρόνου.

Όπως υποσχεθήκαμε στο προηγούμενο φύλλο μας (στο οποίο δημοσιεύσαμε σχετικό ρεπορτάζ από την εκδήλωση) δημοσιεύουμε σήμερα και άλλες φωτογραφίες από την παρέλαση των διαφόρων τμημάτων του Συλλόγου.

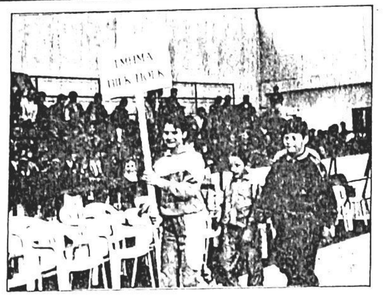





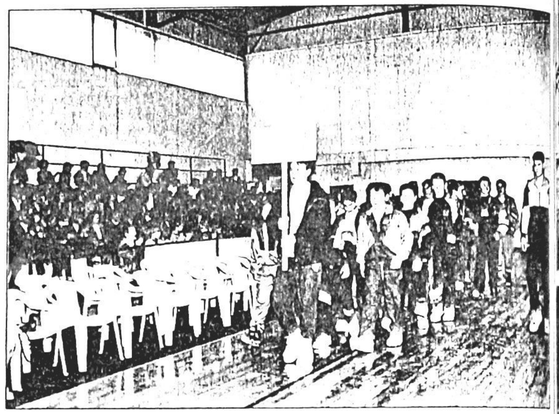



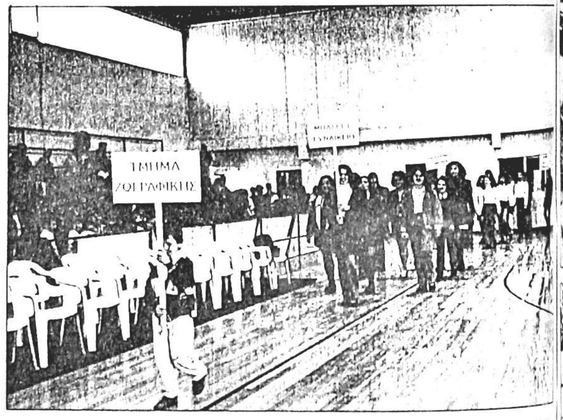

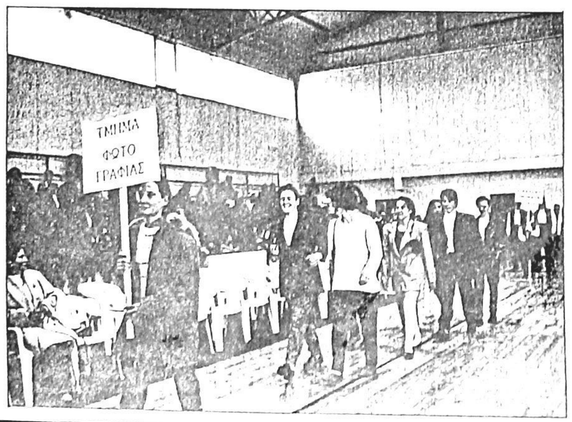

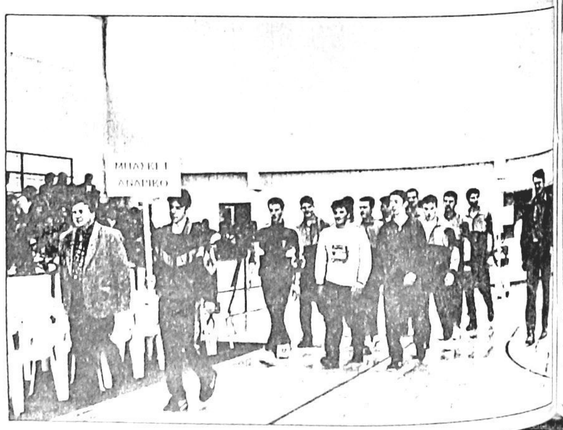

ΜΕ ΣΚΟΠΟ ΝΑ ΚΑΘΙΕΡΩΘΕΙ

Με χαρές και τρικούβερτο γλέντι γιορτάστηκε φέτος η πρωτομαγιά σε εκδήλωση που οργάνωσε το ΚΑΠΗ

...έχεια από σελ. 1

...ν αναψυκτικά.

Στην ανακοίνωση της η δη...ική μας αρχή δηλώνει ότι υ...ετηκεται πως τον επόμενο ...ο η εκδήλωση για τον ...ασμό της πρωτομαγιάς θα ...νωθεί καλύτερα και στο ...λλον η πρωτομαγιά θα γιορτάζεται με πολύ χαρά στο θαυμάσιο πάρκο «Φλώρου» το οποίο πολύ σύντομα θα περιφραχθεί, θα φωταγωγηθεί και θα γίνει ένα πραγματικό κόσμημα της πόλης μας.

Σ.Σ. Φωτογραφικά στιγμιότυπα από το γλέντι της πρωτομαγιάς. Στην πρώτη φωτογραφία το ΚΑΠΗ της πόλης μας μετατράπηκε σε... σφαγείο! Τα μέλη του ΚΑΠΗ που έχουν μεγάλη πείρα σ' αυτά, έσφαξαν τα αρνιά που πρόσφεραν οι κτηνοτρόφοι της Σίνδου για το πρωτομαγιάτικο γλέντι που οργάνωσαν ο δήμος και το ΚΑΠΗ.



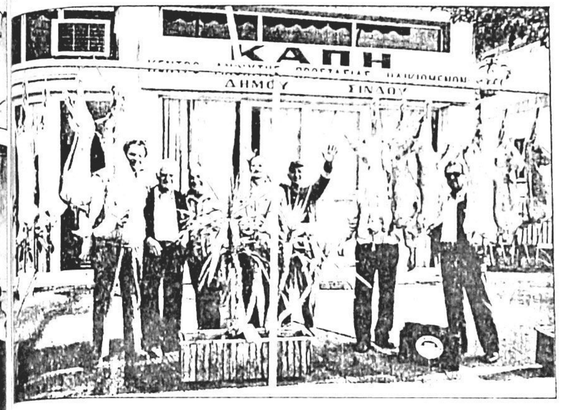

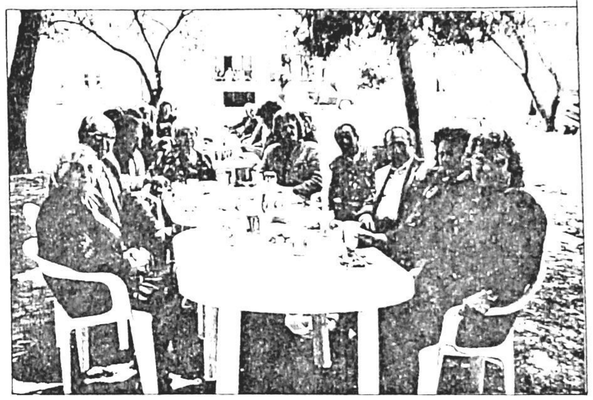





ΠΑΡΑΔΟΣΕΙΣ ΤΟΥ ΛΑΟΥ ΜΑΣ

Το παλιό πανηγύρι του Καλοχωρίου

Στο 5ο φύλλο (Απρίλιος 1993) του περιοδικού «ΕΧΕΔΩΡΟΣ» που εκδίδει η Κοινότητα Καλοχωρίου, δημοσιεύτηκε το παρακάτω άρθρο του κ. Γεωργ. Κιουμουρτζόγλου, το οποίο και αναδημοσιεύουμε για το ενδιαφέρον που παρουσιάζει αυτό.

Όταν οι πρόσφυγες από την Ανατολική Θράκη και οι Βουλγαροπρόσφυγες της Ανατολικής Ρωμυλίας διάλεξαν για νέα τους πατρίδα την περιοχή του Καλοχωρίου, άρχισαν να χτίζουν τα σπίτια στα οποία θα στεγάζονταν αυτοί και οι οικογένειές τους. Τα οικοδομικά υλικά της εποχής ήταν πλιθιά, λάσπη, άχυρα και σανίδια. Με τα σανίδια έφτιαχναν καλούπια για να καλουπώσουν τη λάσπη η οποία ανακατεύονταν με άχυρα για περισσότερη αντοχή. Όταν λοιπόν οι περισσότεροι, απέκτησαν στέγη και ο τόπος πήρε το σχήμα χωριού, ήρθε και η σειρά της εκκλησίας. Ήταν ιερό καθήκον να αποκτήσει εκκλησία η περιοχή. Έτσι η επιτροπή των προσφύγων που εκτελούσε κοινοτικά καθήκοντα ζήτησε τη βοήθεια του στρατού για να μπορέσει να κτίσει εκκλησία. Πραγματικά ο ναός άρχισε να χτίζεται και παράλληλα μ' αυτόν χτιζόταν το σχολείο και το κοινοτικό κατάστημα. Η διάταξη ήταν η εξής: Πρώτα η εκκλησία, δεύτερο το σχολείο με δύο μικρές αίθουσες κι ένα γραφείο για τους δασκάλους και στη βόρεια πλευρά το γραφείο της Κοινότητας και το σπιτάκι του εφημέριου που επέβλεπε και τις οικοδομικές εργασίες. Ο εφημέριος ήταν του στρατού και μάλιστα Μακεδονομάχος. Έτσι επέλεξε η εκκλησία να γίνει στο όνομα του Άη-Γιώργη που ήταν και ο προστάτης του πεζικού.

Καθώς περνούσαν τα χρόνια και το βιοτικό επίπεδο άρχισε ν' ανεβαίνει, το Καλοχώρι, το οποίο ανήκε διοικητικά στη Χαλάστρα, απέκτησε πάρεδρο και δύο κοινοτικούς συμβούλους. Πάρεδρος ήταν ο Σιδέρης Σιδηρόγκας και σύμβουλοι ο Θανάσης Τζωρτζίδης και ο Ανδρέας Κιουμουρτζόγλου. Αυτοί λοιπόν αποφάσισαν ότι εφόσον υπήρχε εκκλησία στο όνομα τη Άη-Γιώργη έπρεπε να γίνεται και το ανάλογο πανηγύρι προς τιμήν του.

Σιγά - σιγά το πανηγύρι του Άη-Γιώργη έγινε ένα σημαντικό γεγονός για το χωριό. Το πανηγύρι περίμεναν οι νέοι για να πιάσουν το χέρι της καλής τους, το πανηγύρι περίμεναν για να γλεντήσουν, το πανηγύρι περίμεναν για να αγωνιστούν στην πάλη και να δείξουν τη δύναμή τους. Η πάλη ήταν ένα αγώνισμα που το συνήθιζαν οι Βουλγαροπρόσφυγες της ανατολικής Ρωμυλίας. Παλεύανε δύο άντρες της ίδιας περίπου σωματικής διάπλασης και όποιος κατάφερνε να κάνει την πλάτη του αντιπάλου του να ακουμπήσει στο χώμα ήταν και ο νικητής.

Την ημέρα του Άη-Γιώργη το απόγευμα μαζεύονταν στην πλατεία του χωριού πλήθος κόσμου, ντόπιοι αλλά και από τα γύρω χωριά. Η επιτροπή φρόντιζε να φέρνει και ζουρνάδες με νταούλια που έπαιζαν τα τραγούδια της πάλης.

Οι ενδιαφερόμενοι παλαιστές καθώς προθερμαίνονταν επιδείκνυαν τους μυς τους στο πλήθος. Όταν έβγαινε το πρώτο ζευγάρι να παλέψει τα νταούλια χτυπούσαν δυνατά και σε ξέφρενο ρυθμό. Κατά τη διάρκεια του αγωνίσματος επικρατούσε απόλυτη ησυχία. Ο νικητής του πρώτου ζευγαριού πάλευε με τον νικητή του δεύτερου και στη συνέχεια με τον τρίτο κλπ., ώσπου έβγαινε ο νικητής της ημέρας. Το έπαθλο για τον νικητή ήταν ένα μοσχάρι που πρόσφεραν οι πιστοί στην εκκλησιαστική επιτροπή για την ημέρα αυτή. Όταν τελείωνε η πάλη άρχιζαν οι χοροί και τα γλέντια στα καφενεία και την πλατεία. Ο απόηχος της πάλης συνόδευε τα γλέντια με πειράγματα για τους νικητές και τους ηττημένους. Χαρακτηριστικό παράδειγμα ο μπάρμπα - Νικόλας ο Νοματάρχης που είχε ένα ανεψιό που πάλευε. Όποτε ο ανηψιός νικούσε, ο μπάρμπα-Νικόλας καμάρωνε κι έλεγε «αφερίμ - αφερίμ» (μπράβο - μπράβο). Όταν όμως έχανε, έλεγε στ' αρβανίτικα: «Άμα δεν μπορεί να μην παλεύει...».

Έτσι γινότανε το πανηγύρι του Άη-Γιώργη μέχρι το 1980, οπότε ήρθαν τα μαύρα χρόνια και η χαρά ξεχάστηκε.

ΓΙΩΡΓ. ΚΙΟΥΜΟΥΡΤΖΟΓΛΟΥ

ΕΚΠΑΙΔΕΥΤΙΚΟ ΙΔΡΥΜΑ ΘΕΣΣΑΛΟΝΙΚΗΣ ΑΛΕΞΑΝΔΡΕΙΟ

Συμβολή στην ιστορία του Μακεδονικού Ελληνισμού

ΣΙΝΔΟΣ - ΧΑΛΑΣΤΡΑ

η παράλληλη ιστορική πορεία των δύο πανάρχαιων πόλεων της Μακεδονίας

16 ΣΥΝΕΧΕΙΑ ΑΠΟ ΤΟ ΦΥΛΛΟ 61

Η ΑΝΤΙΣΤΑΣΗ ΤΩΝ ΣΚΛΑΒΟΜΕΝΩΝ ΕΛΛΗΝΩΝ

Η διαρκής και εξοντωτική καταδυνάστευση των κατακτητών, οι φυλακίσεις, οι αγγαρείες, οι κακοποιήσεις, οι εκτελέσεις, η εξαθλίωση και γενικά οι τραγικές συνθήκες διαβίωσης, καταπίεζαν στο έπακρο το ένστικτο αυτοσυντήρησης και τα αισθήματα τιμής και ελευθερίας των σκλαβωμένων Ελλήνων, που μέσα στην απόγνωσή τους, ως μοναδική αχτίδα ελπίδας έκαιε η φλόγα της πίστης για απελευθέρωσή τους. Κάτω απ' αυτές τις συνθήκες αρκετοί τολμηροί και ριψοκίνδυνοι Έλληνες, επέλεξαν τον δρόμο



ΕΡΕΥΝΑ

ΘΟΔΩΡΟΣ ΓΚΛΑΒΕΡΗΣ
δικηγόρος

της σκληροτράχηλης αλλά ελεύθερης διαβίωσης στις απρόσιτες θουνοκορφές, εκεί όπου δεν έφθανε η εξουσία του Τούρκου κατακτητή.

Στη Μακεδονία η τάση για ελεύθερη ζωή στο θουνό, σημείωσε σταδιακά μεγάλη έξαρση, κυρίως στις τάξεις των ορεσίβιων κατοίκων της, οι οποίοι ήταν άλλωστε εξοικειωμένοι στην ορεινή διαβίωση. Οι περισσότεροι από τους ανυπόκτακτους αυτούς Έλληνες, οργανώθηκαν σε μικρές ομάδες και επέδραμαν στις πεδινές περιοχές, όπου λήστευαν διάφορα καραβάνια και εύπορους κατοίκους, με στόχο την αυτοσυντήρησή τους, και την διατροφή των οικογενειών τους. Μάλιστα ορισμένες φορές, στην προσπάθειά τους αυτή, σκότωναν Τούρκους ή και Έλληνες τουρκόλατρες. Αυτοί οι «κλέφτες» όπως τους αποκαλούσε ο λαός, αποτέλεσαν το πρώτο «κύτταρο» και τον πρόδρομο των αγωνιστών της επανάστασης του 1821. Αρχικά ο πατριωτισμός των κλεφτών θρισκόταν σε εμβρυώδη κατάσταση και στηριζόταν στο μίσος ενάντια στους κατακτητές. Με την πάροδο του χρόνου όμως τα προσωπικά ελατήρια και τα ατομικά οφέλη άρχισαν να υποχωρούν και εμφανίσθηκαν στους κλέφτες **τάσεις εθνικής συνείδησης**, με συνέπεια αυτοί να θεωρούν πλέον ως πρώτιστο χρέος και αποστολή τους την απελευθέρωση του ελληνικού γένους από τον τούρκικο ζυγό. Σκληροί και ατίθασοι πολεμιστές οι κλέφτες, ζούσαν μέσα στις περιπέτειες και τους κινδύνους. Ανδρείοι στις μάχες, ταχύτατοι στο θάδισμα, ευσταλείς στο σώμα, περήφανοι και πειθαρχημένοι, αντιπροσώπευαν την ίδια την «λεβεντιά». Οι κλέφτες αποτελούσαν τον ιπποτικό προστάτη της φτωχής αγροτιάς και τον αμείλικτο εχθρό της τούρκικης εξουσίας και του κοτσαμπασαδισμού. Χαρακτηριστικό άλλωστε είναι το γνωστό δίστιχο:
«Εγώ ραγιάς δεν γίνομαι, Τούρκους δεν προσκυνάω

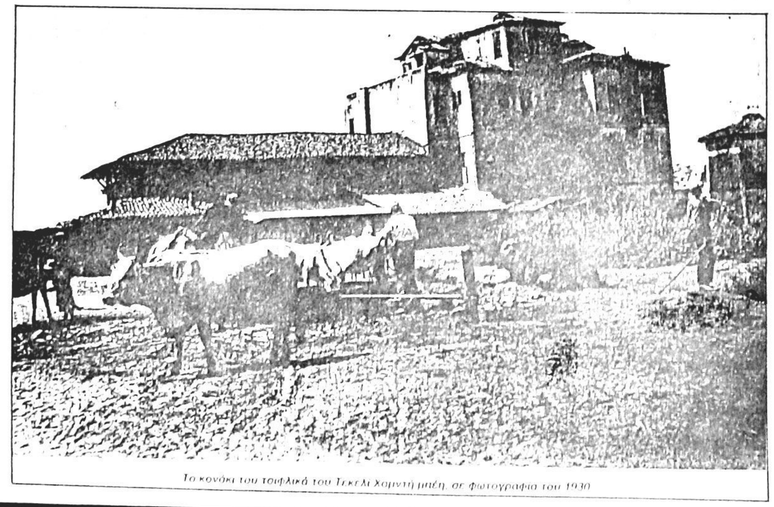

Το κονάκι του τσιφλικά του Τεκελή Χαρητή μπέη, σε φωτογραφία του 1930

δεν προσκυνώ τους άρχοντες και τους κοτσαμπάσηδες».

Σταδιακά οι αντάρτες αυτοί δημιούργησαν μεγάλα προσκόμματα στην τούρκικη διοίκηση, η οποία δεν μπορούσε πλέον να επιβάλλει την τάξη στην ύπαιθρο χώρα. Έτσι οι τούρκικες αρχές αναγκάσθηκαν να προσλάβουν στην υπηρεσία τους ένοπλους Έλληνες, προερχόμενους κυρίως από τις τάξεις των κλεφτών, στους οποίους παραχώρησαν διάφορα προνόμια και τους ανέθεσαν την τήρηση της ασφάλειας στην ύπαιθρο. Οι ένοπλοι αυτοί διώκτες των κλεφτών ονομάσθηκαν «αρματολοί» και αποτελούσαν χριστιανική τοπική εθνοφρουρά. Οι αρματολοί, όπως και οι κλέφτες, αρχικά δεν είχαν διαμορφώσει εθνική συνείδηση και συχνά καταδίωκαν τους κατατρεγμένους κλέφτες, προκειμένου να διατηρήσουν το προσωπικό τους γόητρο τόσο στην περιφέρειά τους, όσο και απέναντι στην τούρκικη διοίκηση.

Στη Μακεδονία, σύμφωνα με τα διασωθέντα επίσημα τουρκικά αρχεία, οι πρώτοι αρματολοί εμφανίσθηκαν το έτος **1627** στην περιοχή του Βερμίου. Αξιοσημείωτο μάλιστα είναι το γεγονός ότι αρματολοί και κλέφτες ήταν όλοι τους Έλληνες και είχαν ελληνικά ονόματα. Κανένας Σλάβος αρματολός ή κλέφτης δεν παρουσιάσθηκε καθ' όλη την περίοδο της τουρκοκρατίας, παρ ότι στις πεδινές περιοχές, αλλά και σε κάποια ορεινά μέρη, υπήρχαν Βούλγαροι δουλοπάροικοι.

Με την πάροδο του χρόνου, κλέφτες και αρματολοί άρχισαν να διακατέχονται από τάσεις πατριωτισμού. Αυτό είχε ως συνέπεια οι αρματολοί να σμίγουν με τους κλέφτες και από κοινού να πολεμούν τους Τούρκους, οι οποίοι όσες φορές τους συνελάμβαναν, τους οδηγούσαν στην αγχόνη. Η συνεργασία αυτή κλεφτών και αρματολών, ανάγκασε τους Τούρκους να διορίσουν στις αρχές του 18ου αιώνα, ως αρματολούς, εξισλαμισμένους Αλβανούς, που όμως, συνηθισμένοι στην λησταία και το πλιάτσικο, έγιναν σε λίγα χρόνια, αδυσώπητοι καταπιστές των Ελλήνων αλλά και των Τούρκων χωρικών. Η νέα κατάσταση ευνόησε το αντάρτικο ρεύμα, αφού οι κάτοικοι της υπαίθρου, αδυνατώντας ν' αντιμετωπίσουν τους εκβιασμούς και τις διαταγές, έπαιρναν ομαδικά τα θουνά, πύκνωναν τις τάξεις των κλεφτών και άρχιζαν τις αντεκδικήσεις. Έτσι οι Τούρκοι αναγκάσθηκαν να απομακρύνουν τους Αρβανίτες και να ανάθεσουν την τήρηση της τάξης και πάλι σε Έλληνες αρματολούς που ήταν πρώην κλέφτες και γι' αυτό ονομάζονταν κλεφταρματολοί. Το κύμα όμως της στελέχωσης των τάξεων της κλεφτουριάς συνεχίσθηκε με αμείωτη ένταση. Τα θουνά της κεντρικής και δυτικής Μακεδονίας, το Βέρμιο, τα Πιέρια, το Πάικο και το Καϊμακτσαλάν, αποτέλεσαν ασφαλή κρησφύγετα και ορμητήρια των κλεφτών, που επιτίθονταν με ανδρεία και αυταπάρνηση κατά των Τούρκων κατακτητών. Η λαϊκή μούσα, με γλαφυρό τρόπο εξιστόρησε και εξύμνησε την δράση των κλεφτών. Χαρακτηριστικό είναι το παρακάτω δίστιχο:

«Έχω σαράντα δυο κορφές, εξήντα δυο θρυσούλες
πάσα θρύση και φλάμπουρον, παντού κλαδί και κλέφτης».

Στα τέλη του 17ου αιώνα, οι Μακεδόνες κλέφτες παρουσίασαν έντονη δράση και κατάφεραν σημαντικά πλήγματα στους κατακτητές. Την περίοδο αυτή ονομαστοί καπετάνιοι στην περιοχή του Βερμίου είναι οι Περδικάρης, Καλογήρου, Σερμπέτης και Γράφας. Το 1770, κατά τον

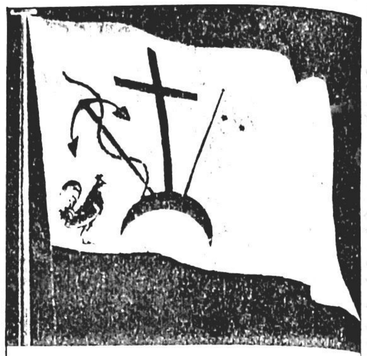

Η σημαία των Ελλήνων επαναστατών, κατά την επανάσταση του 1821

δεύτερο Ρωσοτουρκικό πόλεμο (Ορλωφικά), κλέφτες και αρματολοί, με την συμπαράσταση και την παρότρυνση επισκόπων της Μακεδονίας, μεταξύ των οποίων και ο **Καμπανίας Θεόφιλος**, ξεσηκώθηκαν και έδωσαν σληρές μάχες ενάντίον των Τούρκων. Πρωτοπόροι αυτής της εξέγερσης ήταν θρυλικοί καπεταναίοι, όπως ο Ζήδρος από τα χωριά του Ολύμπου, ο Φαρμάκης από το Μπλάτσι, ο Λάπας από το Λιτόχωρο, ο Γκέκας και ο Λάζος από το Λιβάδι. Οι Τούρκοι φοβούμενοι απόθαση των Ρώσων, στα πληρώματα των οποίων συμμετείχαν και Έλληνες, πήραν σκληρά μέτρα κατά των Ελλήνων. Έτσι έφεραν στη Θεσσαλονίκη στρατεύματα από άγριους πολεμιστές Γιουρούκους, οι οποίοι έσφαξαν πολλούς Θεσσαλονικείς, λεηλάτησαν περιουσίες και γενικά τρομοκράτησαν τον πληθυσμό της πόλης και των περιχώρων της.

Στα τέλη του 18ου αιώνα έγινε θρύλος στα θουνά της Μακεδονίας, το όνομα του πιο ξακουστού Μακεδόνα πολεμιστή της τουρκοκρατίας, το ατρόμητου Νίκου Τσάρα ή **Νικοτσάρα**, που καταγόταν από τα χωριά των Χασίων. Η πρωτοκαπεταναίου, αποτελεί σταθμό στην πορεία αντίστασης του Ελληνικού γένους. Ο Νικοτσάρας, προικισμένος με πλούσια χαρίσματα, αντιστάθηκε αρχικά στα σχέδια του Αλή Πασά, που ήθελε να κυριαρχήσει στη δυτική και κεντρική Μακεδονία και έγινε το φόβητρο των Τούρκων και Τουρκαλβανών. Το 1795 ο Νικοτσάρας επιτέθηκε σε παραλία του Παγασητικού και αφού αιχμαλώτισε διάφορα πλοιάρια, τα εξόπλισε και άρχισε πειρατικές επιδρομές, κουρσεύοντας διερχόμενα πλοία, παράλιους συνοικισμούς και τσιφλίκια. Ο σουλτάνος έστειλε εναντίον του καταδιωκτικα πλοία, που συνέλαβαν τα πειρατικά, αλλά χωρίς τα πληρώματά τους, τα οποία διέφυγαν στον Όλυμπο. Ο Νικοτσάρας απτόητος ξανάρχισε τη δράση του στην ξηρά. Το 1807 επιθιβάσθηκε ξανά σε πειρατικά πλοιάρια και αποβιβάστηκε στις εκβολές του Στρυμόνα. Από εκεί κατευθύνθηκε στο εσωτερικό της περιοχής Σερρών, όπου μετά από αλλεπάλληλες μάχες με τους Τούρκους, τραυματίσθηκε και αναζήτησε φιλοξενία στο Άγιο Όρος. Στη συνέχεια συναντήθηκε στις Βόρειες Σποράδες με τον Θεόδωρο Κολοκοτρώνη και άλλους οπλαρχηγούς, που αποφάσισαν την έναρξη συστηματικού πειρατικού αγώνα κατά των Τούρκων. Ο στόλος αυτός έκανε πολλές αποβάσεις στις ακτές του Θερμαϊκού και της Κασσάνδρας, ρήμαξε τα τούρκικα τσιφλίκια, σκότωσε πολλούς Τούρκους και πυρπόλησε αγροικίες. Στη συνέχεια ο Νικοτσάρας αποβιβάσθηκε στο Λιτόχωρο με 300 κλέφτες για να συνεχίσει τον αγώνα του στη ξηρά. Εκεί συγκρουσθηκε με απόσπασμα Τουρκαλβανών και στη μάχη που ακολούθησε **σκοτώθηκε** σε ηλικία μόλις 36 ετών, τον Ιούλιο του 1807. Ο θάνατός του γέμισε με λύπη όλους τους Έλληνες και ιδιαίτερα τους Μακεδόνες. Ασφαλώς αν ζούσε κατά την επανάσταση του 1821 ο μεγάλος αυτός πολέμαρχος, θα συνέβαλε τα μέγιστα στην επιτυχία της, αφού υπήρξε ένας απο τους καλύτερους Έλληνες στρατιωτικούς ηγέτες των προεπαναστατικών χρόνων.

Η ΕΠΑΝΑΣΤΑΣΗ ΤΟΥ 1821

Η διαρκής και εξοντωτικοί προεπαναστατικοί αγώνες των Ελλήνων δημιούργησαν μεγάλες φθορές στο έμψυχο υλικό τους, ειδικότερα μάλιστα στους πολεμικούς καθοδηγητές τους. Έτσι τις παραμονές της επανάστασης, ονομαστοί Μακεδόνες καπετάνιοι που περισώθηκαν, ήταν ο Γεροκαρατάσιος στην περιοχή της Νάουσας, ο Γάτσος στην περιοχή της Έδεσσας ο Διαμαντής Ολύμπιος στην περιοχή του Κολινδρού, ο Γεωργάκης Ολύμπιος στην περιοχή του Ολύμπου και οι Γιάννης Φαρμάκης.

Από τον Σεπτέμβριο του 1820, άρχισαν οι επαναστατικές ζυμώσεις στην κεντρική Μακεδονία, παλλοί κάτοικοι της οποίας είχαν μυηθεί στη «Φιλική Εταιρία», τη μεγαλύτερη μυστική ελληνική επαναστατική οργάνωση. Διοικητής της Θεσσαλονίκης την εποχή αυτή ήταν ο Γιουσουφ μπέης, άνθρωπος θάνασος και τυραννικός, που αντιλήφθηκε έγκαιρα τις υποπτες κινήσεις των επαναστατών και άρχισε

Συνέχεια στην 9η σελίδα

Συμβολή στην ιστορία του Μακεδονικού Ελληνισμού

ΣΙΝΔΟΣ - ΧΑΛΑΣΤΡΑ

η παράλληλη ιστορική πορεία των δύο πανάρχαιων πόλεων της Μακεδονίας

Συνέχεια από την 8η σελίδα

Αμέσως σ' όλο το Βιλαέτι. Περισσότεροι από 400 Έλληνες σ' όλο το Βιλαέτι. Περισσότεροι από 400 Έλληνες από τους οποίους οι 100 ήταν μοναχοί, φυλακίσθηκαν στο μοναστήρι του τουρκικού διοικητηρίου και στις φυλακές του Μεγάλου Πύργου (Καυλή Κουλέ).

Ενώ η τουρκική τρομοκρατία ενάντια στους Έλληνες μαινόταν στις 23 Μαΐου 1821 έφθασε από την Κωνσταντινούπολη στη μονή Εσφιγμένου του Αγίου Όρους, το ελληνικό καράβι γεμάτο όπλα και πολεμοφόδια. Επικεφαλής ήταν ο πλούσιος Σερραίος έμπορος **Εμμανουήλ Παπάς**, ο οποίος είχε εντολή από τον Αλέξανδρο Υψηλάντη να συντονίσει την επανάσταση στη Χαλκιδική. Ο Παπάς αρχικά ενορχηστρώθηκε ως πολιτικός αρχηγός της επανάστασης στη Μακεδονίας, ενώ ως στρατιωτικός ηγέτης της είχε επιλεγεί ο εμπειροπόλεμπος οπλαρχηγός Γιάννης Φαρμάκης. Αυτά όμως αποφασίσθηκε η παραμονή του Φαρμάκη στη Βεσσαλία, δίπλα στον Υψηλάντη, με συνέπεια η επανάσταση της Χαλκιδικής να μείνει **χωρίς στρατιωτικό ηγέτη**.

Στο Άγιο Όρος υποδέχθηκαν τον Παπά πολλοί μοναχοί, μυημένοι στη Φιλική Εταιρία, ενώ η είδηση της άφιξης του Σερραίου πατριώτη γέμισε με ενθουσιασμό τους κατοίκους της Χαλκιδικής, που ξεσηκώθηκαν και εξόντωσαν τους τουρκικές φρουρές, στις Καρυές και στον Πολύγυρο. Στο μεταξύ οι Τούρκοι χωρικοί αναζήτησαν άσυλο στη Θεσσαλονίκη, όπου στο μεταξύ ο Γιουσούφ είχε αρχίσει τις διώξεις. Ο τοποτηρητής του μητροπολίτη Θεσσαλονίκης Κύριος Μελέτιος, μαζί με προκρίτους της πόλης, βρήκαν μαρτυρικό θάνατο στο **Καπάνι**. Ο λαός της Θεσσαλονίκης τρομοκρατημένος αναζήτησε άσυλο στη πατρόπολη, όπου ο φανατισμένος τουρκικό όχλος, με την συνδρομή των Εβραίων, έσπασε τις πόρτες και έσφαξε απο τα Ελλήνων. Έτσι έφεραν στη Θεσσαλονίκη στρατεύματα από άγριους πολεμιστές Γιουρούκους, οι οποίοι έσφαξαν πολλούς Θεσσαλονικείς, λεηλάτησαν περιουσίες και γενικά τρομοκράτησαν τον πληθυσμό της πόλης και των περιχώρων της.

Στα τέλη του 18ου αιώνα έγινε θρύλος στα θουνά της Μακεδονίας, το όνομα του πιο ξακουστού Μακεδόνα πολεμιστή της τουρκοκρατίας, το ατρόμητου Νίκου Τσάρα ή **Νικοτσάρα**, που καταγόταν από τα χωριά των Χασίων. Η πρωτοκαπεταναίου, αποτελεί σταθμό στην πορεία αντίστασης του Ελληνικού γένους. Ο Νικοτσάρας, προικισμένος με πλούσια χαρίσματα, αντιστάθηκε αρχικά στα σχέδια του Αλή Πασά, που ήθελε να κυριαρχήσει στη δυτική και κεντρική Μακεδονία και έγινε το φόβητρο των Τούρκων και Τουρκαλβανών. Το 1795 ο Νικοτσάρας επιτέθηκε σε παραλία του Παγασητικού και αφού αιχμαλώτισε διάφορα πλοιάρια, τα εξόπλισε και άρχισε πειρατικές επιδρομές, κουρσεύοντας διερχόμενα πλοία, παράλιους συνοικισμούς και τσιφλίκια. Ο σουλτάνος έστειλε εναντίον του καταδιωκτικα πλοία, που συνέλαβαν τα πειρατικά, αλλά χωρίς τα πληρώματά τους, τα οποία διέφυγαν στον Όλυμπο. Ο Νικοτσάρας απτόητος ξανάρχισε τη δράση του στην ξηρά. Το 1807 επιθιβάσθηκε ξανά σε πειρατικά πλοιάρια και αποβιβάστηκε στις εκβολές του Στρυμόνα. Από εκεί κατευθύνθηκε στο εσωτερικό της περιοχής Σερρών, όπου μετά από αλλεπάλληλες μάχες με τους Τούρκους, τραυματίσθηκε και αναζήτησε φιλοξενία στο Άγιο Όρος. Στη συνέχεια συναντήθηκε στις Βόρειες Σποράδες με τον Θεόδωρο Κολοκοτρώνη και άλλους οπλαρχηγούς, που αποφάσισαν την έναρξη συστηματικού πειρατικού αγώνα κατά των Τούρκων. Ο στόλος αυτός έκανε πολλές αποβάσεις στις ακτές του Θερμαϊκού και της Κασσάνδρας, ρήμαξε τα τούρκικα τσιφλίκια, σκότωσε πολλούς Τούρκους και πυρπόλησε αγροικίες. Στη συνέχεια ο Νικοτσάρας αποβιβάσθηκε στο Λιτόχωρο με 300 κλέφτες για να συνεχίσει τον αγώνα του στη ξηρά. Εκεί συγκρουσθηκε με απόσπασμα Τουρκαλβανών και στη μάχη που ακολούθησε **σκοτώθηκε** σε ηλικία μόλις 36 ετών, τον Ιούλιο του 1807. Ο θάνατός του γέμισε με λύπη όλους τους Έλληνες και ιδιαίτερα τους Μακεδόνες. Ασφαλώς αν ζούσε κατά την επανάσταση του 1821 ο μεγάλος αυτός πολέμαρχος, θα συνέβαλε τα μέγιστα στην επιτυχία της, αφού υπήρξε ένας απο τους καλύτερους Έλληνες στρατιωτικούς ηγέτες των προεπαναστατικών χρόνων.

Οι ωμότητες αυτές αντί να φοβίσουν τους Έλληνες, τους εξαγρίωσαν και προκάλεσαν γενίκευση της επανάστασης στη Χαλκιδική, που χωρίς στρατιωτικό ηγέτη προχωρούσε αργά και ασυντόνιστα. **Γεωργοί και εργάτες** των αμπελιών οι περισσότεροι επαναστάτες, χωρίς πολεμική εμπειρία, αλλά πολλοί απ' αυτούς και χωρίς όπλα, ήταν δύσκολο να αντιμετωπίσουν με επιτυχία τον τουρκικό στρατό. Ο αρχιστράτηγος Εμμ. Παπάς χώρισε τους επαναστάτες σε δύο σώματα. Το ένα αποτελούνταν απο Μαντεμοχωρίτες και μοναχούς, με αρχηγό τον ίδιο και το άλλο από τσαουδινούς και Χασικοχωρίτες, με αρχηγό τον καπετάν Ψάρα. Στις αρχές Ιουνίου ο Παπάς κατέλαβε την Ιερισσό και έφθασε στην περιοχή της Βόλβης, ενώ ο Χάψας αφού κατέλαβε τον Χολομώντα κατέλαβε τη Γαλάτιστα, τα Βασιλικά και έφθασε στο Σέδες. Οι Τούρκοι των γύρω χωριών παρασύρθηκαν ημέρες. Όταν τελικά άνοιξαν οι πόρτες, υπήρχαν περί τα εκατό πτώματα αποσυνθεμένα και φαγωμένα από τα ποντίκια.

Οι ωμότητες αυτές αντί να φοβίσουν τους Έλληνες, τους εξαγρίωσαν και προκάλεσαν γενίκευση της επανάστασης στη Χαλκιδική, που χωρίς στρατιωτικό ηγέτη προχωρούσε αργά και ασυντόνιστα. **Γεωργοί και εργάτες** των αμπελιών οι περισσότεροι επαναστάτες, χωρίς πολεμική εμπειρία, αλλά πολλοί απ' αυτούς και χωρίς όπλα, ήταν δύσκολο να αντιμετωπίσουν με επιτυχία τον τουρκικό στρατό. Ο αρχιστράτηγος Εμμ. Παπάς χώρισε τους επαναστάτες σε δύο σώματα. Το ένα αποτελούνταν απο Μαντεμοχωρίτες και μοναχούς, με αρχηγό τον ίδιο και το άλλο από τσαουδινούς και Χασικοχωρίτες, με αρχηγό τον καπετάν Ψάρα. Στις αρχές Ιουνίου ο Παπάς κατέλαβε την Ιερισσό και έφθασε στην περιοχή της Βόλβης, ενώ ο Χάψας αφού κατέλαβε τον Χολομώντα κατέλαβε τη Γαλάτιστα, τα Βασιλικά και έφθασε στο Σέδες. Οι Τούρκοι των γύρω χωριών παρασύρθηκαν και κατασκήνωσαν έξω από τα τείχη της Θεσσαλονίκης. Σ' αυτή την κρίσιμη φάση του αγώνα, αν υπήρχε ικανός στρατιωτικός ηγέτης και σχέδιο ταυτόχρονης επίθεσης των δυο σωμάτων κατά της Θεσσαλονίκης, μαζί με τα πλοία της Ύδρας, των Σπετσών και της Λήμνου, ίσως η πρωτεύουσα της Μακεδονίας να έπεφτε στα χέρια των επαναστατών. Και αυτό διότι οι λίγες δυνάμεις του Γιουσούφ είχαν ηττηθεί επανειλημμένα και δεν είχαν ηθικό για ουσιαστική αντίσταση. Η κατάληψη της Θεσσαλονίκης θα ήταν βέβαιη αν εξεγείρονταν ταυτόχρονα και οι επαναστάτες του Βερμίου και του Ολύμπου. Σε τέτοια περίπτωση, ασφαλώς η ελληνική επανάσταση θα είχε διαφορτική έκβαση.

Στο μεταξύ οι Τούρκοι έστειλαν μεγάλες στρατιωτικές ενισχύσεις από την Κωνσταντινούπολη, με επικεφαλής τον Μπαϊράμ πασά, που επιτέθηκε εναντίον του Παπά. Οι άπειροι σε πόλεμο αγροτοεργάτες της Χαλκιδικής, υποχώρησαν στο εσωτερικό της χερσονήσου, με μεγάλες απώλειες. Οι Τούρκοι προχωρώντας προς την Αρναία, έκαψαν δεκάδες Ελληνικά χωριά. Στη συνέχεια ο Μπαϊράμ πασάς, έφθασε στη Θεσσαλονίκη, όπου έλαβε νέες ενισχύσεις και ακολουθούμενος από πλήθος Εβραίων, κατευθύνθηκε προς τα **Βασιλικά**. Ο καπετάν Χάψας πληροφορηθείς τις κινήσεις των Τούρκων, αποφάσισε να τους αντιμετωπίσει στα υψώματα της **μονής Αγίας Αναστασίας**, όπου έστειλε προς ασφάλεια τα γυναικοπαίδια. Όμως στα Βασιλικά πρόλαβε τους επαναστάτες η εμπροσθοφυλακή των Τούρκων, που αποτελούνταν από Γιουρούκους ιππείς της περιοχής Γιανιτσών. Οι επαναστάτες υποχώρησαν χωρίς αντίσταση και οι Τούρκοι μπήκαν ανενόχλητοι στα Βασιλικά, όπου σκόπιασαν τη φρίκη και την καταστροφή, την οποία συμπλήρωσε ο Εβραϊκός όχλος. Στη συνέχεια οι Γιουρούκοι κυνηγήσαν τους επαναστάτες στα υψώματα της Αγίας Αναστασίας, όπου αρχικά αντιστάθηκαν. Τελικά όμως η επίθεση του κύριου όγκου του τουρκικού στρατού έκρινε την μάχη, παρά την γενναία αντίσταση των Ελλήνων, από τους οποίους εξέντα δύο σκοτώθηκαν. Ανάμεσά τους και ο ηρωικός καπετάνιος Χάψας. Η προφορική παράδοση διέσωσε το τοπονύμιο «Σκοτούδια» στο δρόμο Βασιλικών - Γαλάτιστας, οτον τόπο όπου σκοτώθηκαν οι ηρωικοί επαναστάτες. Μετά από αυτή την εξέλιξη, το μεγαλύτερο τμήμα της Χαλκιδικής παραδόθηκε στους Τούρκους, που λεηλάτησαν και πυρπόλησαν ανθηρές κωμοπόλεις όπως την **Επανωμή**, το **Μεσημέρι**, το **Ζαγκλιβέρι**, τα Ραθνά (**Πετροκέρασα**), την **Βάβδο**.

Μετά απ' αυτή την εξέλιξη, ο Παπάς υποχώρησε προς την χερσόνησο της Παλλήνης, όπου ανασυντάχθηκε και στις αρχές Ιουλίου επιτέθηκε εκ νέου κατά των Τούρκων, τους οποίους νίκησε επανειλημμένα. Στο μεταξύ την αρχηγία των τουρκικών δυνάμεων ανέλαβε ο Μεχμέτ Εμίν πασάς, ο επονομαζόμενος για την σκληρότητά του **Εμπού Λουμπούτ** (ροπαλοφόρος). Αυτός στα μέσα Οκτωβρίου, με 14.000 άνδρες εξεστράτευσε εναντίον της Κασσάνδρας, που την υπεράσπιζαν μόνο 430 Έλληνες, ενώ παράλληλα διέταξε 20 ελληνικά καΐκια της Κουλακιάς να υποστηρίξουν την εκστρατεία και να κινηθούν προς την Κασσάνδρα. Τον Εμπού Λουμπούτ ακολουθούσαν περίπου 500 Εβραίοι, οι οποίοι ήταν εφοδιασμένοι με υποζύγια, για να λεηλατήσουν τα εγκαταλειμμένα ελληνικά χωριά. Τελικά στις 13 Νοεμβρίου 1821 οι Τούρκοι έσπασαν τις γραμμές των Ελλήνων, κατέλαβαν την χερσόνησο και επιδόθηκαν σε ανηλεείς σφαγές, λεηλασίες και καταστροφές.

Μετά την πτώση της Κασσάνδρας ο Εμμ. Παπάς πήγε στο Άγιο Όρος, όπου όμως διαπίστωσε τη διάθεση των μοναχών για συνθηκολόγηση. Έτσι απελπισμένος αναχώρησε για την Ύδρα, με σκοπό να περάσει στη Πελοπόννησο και να συνεχίσει από εκεί τον αγώνα. Καθ' οδόν όμως υπέστη συγκοπή καρδιάς και πέθανε. Η σορός τους μεταφέρθηκε στην Ύδρα, όπου κηδεύτηκε μεγαλόπρεπα με όλες τις τιμές που άξιζαν στο μεγάλο αυτό Μακεδόνα πατριώτη.

Λίγους μήνες μετά την καταστολή της επανάστασης στη Χαλκιδική, ξεσηκώθηκαν οι εμπειροπόλεμοι επαναστάτες του Βερμίου, των Πιερίων και του Ολύμπου. Στις 19 Φεβρουαρίου **1822**, Κυριακή της Ορθοδοξίας, οι κλεφταρματολοί του Βερμίου κήρυξαν την επανάσταση και κατέλαβαν τη Νάουσα. Πολιτικός αρχηγός της επανάστασης ήταν ο Ζαφειράκης και στρατιωτικός αρχηγός ο Γερακαράτάσιος ο οποίος, μετά την κατάληψη της Νάουσας, επιτέθηκε εναντίον της Βέροιας.

Στο μεταξύ στις 22 Φεβρουαρίου ελληνικά πλοία επεχείρησαν αντιπερισπασμό, με επίθεση κατά της Θεσσαλονίκης. Έτσι αφού εισήλθαν στο λιμάνι της, βομβάρδισαναν την τοποθεσία **Μπέχτσιναρ**. Οι Τούρκοι αιφνιδιάστηκαν και δεν κατόρθωσαν να προβάλλουν αντίσταση. Άλλωστε δεν είχαν ακόμη οχυρώσει το ακρωτήριο Καραμπουρνού, στο οποίο ο Λουμπούτ πασάς τοποθέτησε στη συνέχεια κανόνια μεγάλου βεληνεκούς.

Τη νύχτα της 9ης Μαρτίου ο καπετάν Διαμαντής, επιτέθηκε εναντίον στρατοπεδευμένου στον Κολινδρό τουρκικού συντάγματος και μετά από σκληρή μάχη επέφερε μεγάλες απώλειες στους Τούρκους.

Στις 12 Μαρτίου οι Τούρκοι επιτέθηκαν κατά του Καρατάσιου, ο οποίος οχυρωθήκε στο μοναστήρι της Παναγίας του Δοβρά. Οι επαναστάτες αντιστάθηκαν με γενναιότητα και οι απώλειες των Τούρκων υπήρξαν τεράστιες. Το γεγονός αυτό εξαγρίωσε τον Εμπού Λουμπούτ, που με μεγάλες δυνάμεις εξεστράτευσε κατά των επαναστατών οι οποίοι οχυρώθηκαν στη Νάουσα. Οι Τούρκοι την πολιόρκησαν και μετά από πολυήμερο βομβαρδισμό, μπήκαν σ' αυτήν στις **19 Απριλίου 1822**. Ακολούθησαν σφαγές, εμπρησμοί, λεηλασίες και καταστροφές. Μέσα σ' αυτή τη φρίκη, δεκατρείς Ναουσαίες επεχείρησαν να διαφύγουν στο θουνό από τη γέφυρα της **Αραπίτσας**. Εκεί όμως τις πρόλαβε το τουρκικο ιππικό, οπότε οι γενναίες Ναουσαίες, ως νέες Σουλιώτισες, προτίμησαν αντί της ατίμωσης, τον σκληρό και ηρωικό θάνατο και έπεσαν στο βάραθρο του καταρράκτη της Αραπίτσας από ύψος τριάντα μέτρων.

Μετά την πτώση της Νάουσας, η αντίσταση συνεχίσθηκε προσωρινά στα Πιέρια και τον Όλυμπο. Το ηθικό όμως των επαναστατών ήταν πλέον καταρρακωμένο και έτσι γρήγορα υποχώρησαν και κατέφυγαν στη νότια Ελλάδα, προκειμένου να ενισχύσουν τις εκεί επαναστατικές δυνάμεις. Μετά την καταστολή της εξέγερσης οι Τούρκοι επιδόθηκαν σε λεηλασίες και **κατέκαψαν εκατόν είκοσι χωριά** της περιοχής. Ήδη από την περίοδο των μαχών στο Βέρμιο,κατέφθαναν στη Θεσσαλονίκη πλήθη αλυσοδεμένων ομήρων, ενώ οι χωρικοί του δυτικού κάμπου της Θεσσαλονίκης εγκατέλειπαν τα σπίτια και τα χωράφια τους και κατέφευγαν στα δάση και στα σπήλαια, προκειμένου να σωθούν. Η κατάσταση αυτή είχε οδηγήσει σε απόγνωση τον ελληνικό πληθυσμό της υπαίθρου, ο οποίος αρκετές φορές παρασυρόταν σε πανικόθλητες εκδηλώσεις.

Ένα τέτοιο περιστατικό πανικού, με δεκάδες θύματα, συνέβη στην **Κουλακιά** κατά την εβδομάδα των παθών, στις **15 Απριλίου 1822**. Την ώρα που οι κάτοικοι εκκλησιάζονταν, διαδόθηκε αιφνίδια ότι μέσα στην εκκλησία είχαν καταφύγει καταδιωκόμενοι από τους Τούρκους, κλεφταρματολοί. Το εκκλησίασμα τρομοκρατήθηκε, δημιουργήθηκε πανικός και ο κόσμος άρχισε έντρομος να φεύγει από τις πόρτες και τα παράθυρα. Τελικά από αυτή την κατάσταση αλλοφροσύνης θρήκαν τραγικό θάνατο περίπου **πενήντα** γυναικόπαιδα και γέροι. Ανάμεσά τους και ο ιερέας της εκκλησίας, ο οποίος πέθανε από ασφυξία μπροστά στο ιερό θήμα.

Τέτοιο άδοξο τέλος είχε η επανάσταση στη Μακεδονία, που εν τούτοις συνέθαλλε σε μεγάλο θαθμό στην παραπέρα ευνοϊκή εξέλιξη του αγώνα, αφού έδωσε την δυνατότητα στη νότια Ελλάδα, με την απασχόληση των τουρκικών δυνάμεων, να προετοιμασθεί καλύτερα. Άλλωστε η επανάσταση στην κεντρική Μακεδονία ήταν πολυ δύσκολο να επιτύχει, διότι στη Θεσσαλονίκη υπήρχε τεράστια συγκέντρωση στρατευμάτων, αφού όλες οι στρατιωτικές δυνάμεις που είχαν προορισμό την νότια Ελλάδα, περνούσαν από τη Θεσσαλονίκη.



Η ογδοντασεκτάχρονη σήμερα Σινδώτισσα Αλεξάνδρα Γέρμαν, που σε μικρή ηλικία έζησε την τουρκική σκλαβιά

ΣΥΝΕΧΕΙΑ ΣΤΟ ΕΠΟΜΕΝΟ

Πνευματικό Κέντρο στο Καλοχώρι

Με απόφαση του Κοινοτικού Συμβουλίου της γειτονικής Κοινότητας Καλοχωρίου, συστήθηκε Νομικό Πρόσωπο με τον τίτλο «Πνευματικό Κέντρο Καλοχωρίου», το οποίο θα λειτουργεί άμεσα εξαρτημενο από την Κοινότητα.

Σκοπός του Πνευματικού Κέντρου είναι να δημιουργήσει και να αναπτύξει πνευματική και καλλιτεχνική δράση

Συνδημότισσες, Συνδημότες

Η καθαριότητα των πάρκων και όλων των κοινόχρηστων χώρων της κωμόπολής μας είναι ευθύνη της Δημοτικής μας Αρχής. Η διατήρηση της καθαριότητας όμως στους χώρους αυτούς είναι ευθύνη όλων μας.

Προφυλάξτε τα παιχνίδια των παιδικών χαρών από τις άσκοπες φθορές, βοηθείστε να εμφανίζει όψη πολιτισμένης πόλης η Σίνδος μας.

ΔΗΜΟΣ ΣΙΝΔΟΥ

ΕΚΠΑΙΔΕΥΤΙΚΟ ΙΔΡΥΜΑ ΑΛΕ

Ύστερα από προτάσεις της δημοτικής αρχής

ΠΟΙΑ ΕΡΓΑ ΤΟΥ ΔΗΜΟΥ ΣΙΝΔΟΥ ΚΑΙ ΤΗΣ ΠΕΡΙΟΧΗΣ ΕΝΤΑΧΘΗΚΑΝ ΣΤΟ «ΔΕΥΤΕΡΟ ΠΑΚΕΤΟ ΝΤΕΛΟΡ»

Έργα συνολικής δαπάνης 1,5 τρις δραχμών προβλέπει να εκτελεστούν στην Κεντρική Μακεδονία το γνωστό 2ο πακέτο Ντελόρ, με χρηματοδότηση της ΕΟΚ στο διάστημα 1994-1997.

Ανάμεσα στα έργα αυτά συμπεριλαμβάνονται και τα παρακάτω που θα εκτελεστούν στο δήμο μας, αλλά και ευρύτερα στους δήμους και στις Κοινότητες της δυτικής Θεσ/νίκης.

ΣΤΟ ΔΗΜΟ ΣΙΝΔΟΥ

Στο 2ο πακέτο Ντελόρ έχουν περιληφθεί ύστερα από πρόταση της δημοτικής μας αρχής, τα παρακάτω σημαντικά έργα που αφορούν άμεσα τον τόπο μας:

- Κλειστό κολυμβητήριο Σίνδου.
- Ενωτική οδός Σίνδου - Βιομηχανικής περιοχής.
- Αποχετευτικό δίκτυο στους χώρους επέκτασης του οικισμού Σίνδου.
- Συλλεκτήρες ακαθάρτων υδάτων ΒΙΠΕΘ.
- Ανάπλαση κοίτης Γαλλικού ποταμού.
- Εσωτερικό δίκτυο επέκτασης Σίνδου.
- Οδοποιία εσωτερικού οδικού δικτύου επέκτασης οικισμού Σίνδου.
- Αποχέτευση ομβρίων Σίνδου.
- Δίκτυο ύδρευσης και υδατόπυργος της επέκτασης Σίνδου.

Σ.Σ. Ορισμένα από τα παραπάνω έργα (αλλά και από τα έργα που προβλέπεται να εκτελεσθούν στην περιοχή), έχει γίνει πρόταση να ενταχθούν στο πρόγραμμα των έργων «Θεσ/νίκη Πολιτιστική Πρωτεύουσα της Ευρώπης 1997», όπως αναφέρεται σε άλλο σχετικό δημοσίευμα της εφημερίδας μας.

ΣΤΗ ΔΥΤΙΚΗ ΠΕΡΙΟΧΗ

Ευρύτερα στη δυτική Θεσ/νίκη και στην περιοχή το 2ο πακέτο Ντελόρ προβλέπει την εκτέλεση των παρακάτω έργων:

- Επενδυτικό πρόγραμμα ΕΚΟ.
- Γενικό νοσοκομείο δυτικής Θεσ/νίκης.
- Διάνοιξη δυτικής εισόδου Θεσ/νίκης.
- Κυκλοφοριακή και αισθητική αναβάθμιση δυτικής εισόδου Θεσ/νίκης.
- Γέφυρα Αλιάκμονα - οδός Κουλούρα Σ. Βεργίνας.
- Ναυταθλητικές εγκαταστάσεις στη θέση «μηδέν» του ποταμού Λουδία.
- Αποχέτευση περιοχής Χαλάστρας.
- Αποχέτευση και βιολογικός καθαρισμός Α.Σ. Δέλτα Αξιού.
- Πολιτιστικό Κέντρο μονής Λαζαριστών.
- Δημιουργία Βιομηχανικού Πάρκου Καλοχωρίου.
- Δημιουργία Βιομηχανικού πάρκου Ωραιοκάστρου - Ευκαρπίας.
- Πολιτιστικό Κέντρο δήμου Ευόσμου.
- Πολιτιστικός Άξονας δήμου Σταυρούπολης.
- Αξιοποίηση (επανάχρηση) καπναποθηκών δήμου Σταυρούπολης.
- Σταθμός λεωφορείων ΚΤΕΛ Θεσ/νίκης.
- Δημοτικό στάδιο Ευόσμου.
- Διαμόρφωση χώρου και κατασκευή πολύκεντρου Αμπελοκήπων.
- Δημιουργία υποδομής Κέντρου θυρασδειΐας.
- Τεχνολογικός εξοπλισμός σχολών ΤΕΙ.
- ΤΕΛ Σταυρούπολης.
- Κτηριολογικό συγκρότημα σχολής επαγγελμάτων υγείας ΤΕΙ.
- Ανάπτυξη κεντρικής βιβλιοθήκης κέντρου πληροφόρησης ΤΕΙ.
- Πρότυπο κέντρο άθλησης περιοχής δυτικών συνοικιών Θεσ/νίκης.
- Κέντρο στήριξης Μ.Μ.Ε. - επαγγελματικής κατάρτισης δήμου Σταυρούπολης.
- Διευθέτηση χειμάρρου Δενδροποτάμου.
- Διαχείριση και ανακύκλωση αστικών απορριμμάτων Θεσ/νίκης.
- Διευθέτηση του φαινομένου της καθίζησης του εδάφους του Καλοχωρίου.
- Σταθμός μεταφόρτωσης απορριμμάτων δυτικού τομέα Θεσ/νίκης.
- Κατασκευή χωματερής σκουπιδιών δυτικού τομέα.
- Σύστημα μηχανικής διαλογής ανακυκλώσιμων υλικών απορριμμάτων.
- Ενέργειες για την προστασία του περιβάλλοντος.
- Αναβάθμιση του έλους Καλοχωρίου.
- Δίκτυο αποχέτευσης δήμου Ιωνίας.
- Αποχέτευση Καλοχωρίου (Α+Β φάσεις).
- Ύδρευση δυτικών περιοχών Θεσ/νίκης.
- Βασικά έργα υδροδότησης τμήματος δυτικών περιοχών Θεσ/νίκης.
- Πρόγραμμα προστασίας και ανάπτυξης περιαστικού δάσους Ωραιοκάστρου.
- Πιλοτικό πρόγραμμα ανάπλασης του συνοικισμού Δενδροποτάμου.
- Κτίριο Κέντρου Υγείας, παιδικού σταθμού και αθλητικές εγκαταστάσεις δήμου Ευόσμου.
- Εφαρμογή μελέτης ρύθμισης της κυκλοφορίας δήμου Ευόσμου.
- Κατασκευή υπογείου σταθμού αυτοκινήτων πλατείας Ελευθερίου - Κορδελιού.
- Υλοποίηση πράξης εφαρμογής ρυμοτομικού σχεδίου Ιωνίας.
- Κάλυψη περιφερειακής τάφρου.
- Έργα προστασίας του περιβάλλοντος της περιοχής νότια του Αλιάκμονα.
- Έργα δικτύων ύδρευσης στους ΟΤΑ του Αναπτυξιακού Συνδέσμου Δέλτα Αξιού.
- Έργα ύδρευσης νότια του Αλιάκμονα.

Από τις 8.8.92

ΕΠΙΒΑΛΛΕΤΑΙ ΦΠΑ 8% ΚΑΙ ΣΤΟ ΝΕΡΟ

Με εγκύκλιο που έστειλε το Υπουργείο Εσωτερικών στις νομαρχίες της χώρας (οι οποίες και την κοινοποίησαν σ' όλους τους δήμους και τις Κοινότητες) η αξία του καταναλισκόμενου νερού υπάγεται σε ΦΠΑ 8% και κάθε άλλη χρέωση σχετική με την ύδρευση υπάγεται σε ΦΠΑ 18%!

Στην ίδια εγκύκλιο αναφέρεται επίσης ότι οι ύπηρεσίες αποχέτευσης υπάγονται επίσης σε ΦΠΑ 18%.

Κατά συνέπεια —υπογραμμίζεται στην εγκύκλιο του υπουργείου οικονομικών— οι λογαριασμοί κατανάλωσης νερού που εκδίδονται από τα 8.8.92 και μετά επιβαρύνονται με ΦΠΑ 8%.

Για την είσπραξη του φόρου και την απόδοσή του στο κράτος υπεύθυνοι είναι οι δήμοι και οι Κοινότητες που εκδίδουν τους λογαριασμούς καταναλώσεως νερού και τελών αποχέτευσης.

Στην τελική φάση πλέον το πολεοδομικό σχέδιο του δήμου Ιωνίας

Ιδιαίτερη έμφαση έδωσε ο δήμος Ιωνίας στο θέμα της επέκτασης του σχεδίου πόλεως για το οποίο έγιναν ενέργειες και υπήρξε χρηματοδότηση προκειμένου να ολοκληρωθεί σε σύντομο χρονικό διάστημα γιατί είχε τελματώσει.

Τη δήλωση αυτή έκανε ο δήμαρχος του γειτονικού μας δήμου κ. Μιχ. Σελιβδής, ο οποίος τόνισε ότι έγινε το γενικό πολεοδομικό σχέδιο, η ρυμοτόμηση, η κτηματογράφηση και αυτή τη στιγμή το θέμα βρίσκεται στο στάδιο της τελικής πράξης εφαρμογής. Σύμφωνα με τις εκτιμήσεις των αρμοδίων, πρόκειται να τελειώσει το ζήτημα στα μέσα του 1994 οπότε και θα αρχίσει η εκδίκαση των ενστάσεων και στη συνέχεια θα ισχύσει πλέον η επέκταση, η οποία είναι 400 στρέμματα. Η περιοχή βρίσκεται περιμετρικά από την Ιωνία Ένα τμήμα βρίσκεται στα Διαβατά και ένα στη Νέα Μαγνησία.

Αξίζει να σημειωθεί ότι με την επέκταση του ρυμοτομικού σχεδίου προβλέπεται να κατασκευασθεί ανισόπεδος κόμβος, που θα συνδέει τους δύο συνοικισμούς.

ΓΙΑ ΤΗΝ «ΙΘΑΚΗ»

Εισπράττουν με πλαστές αποδείξεις

Τον τελευταίο καιρό έχουν πληθύνει τα φαινόμενα εξαπάτησης του κοινού με σκοπό δήθεν την «οικονομική ενίσχυση» του ΚΕ.Θ.Ε.Α. ή των κοινοτήτων «Ιθάκη», «Στροφή», «Έξοδος», «Παρέμβαση», «Διάβαση». Άγνωστοι ζητούν χρηματικά ποσά, είτε χορηγώντας αποδείξεις που φέρουν πλαστή σφραγίδα του Κέντρου Θεραπείας Εξαρτημένων Ατόμων (ΚΕ.Θ.Ε.Α.) είτε διακινώντας περιοδικά για τις κοινότητες.

Το ΚΕ.Θ.Ε.Α. επισημαίνει σε ανακοίνωσή του ότι δεν καταφεύγει σε τέτοιου είδους οικονομικές εξορμήσεις για την ενίσχυση των προγραμμάτων του. Οι δωρεές των φορέων και ευαισθητοποιημένων πολιτών προς το Κέντρο, μπορούν να γίνουν με κατάθεση των χρημάτων στο λογαριασμό Εθνικής Τράπεζας Ελλάδας 117/296002-85.

Νέοι και νέες της Σίνδου! Οι τοπικοί μας φορείς που αγωνίζονται για την πρόοδο του τόπου μας έχουν ανάγκη από τη δική σας συμμετοχή, από τη ζωντάνια σας. Πλαισιώστε τους για να πάει η Σίνδος μπροστά.

ΛΑΜΔΑ • ΑΣΦΑΛΙΣΤΙΚΕΣ ΕΡΓΑΣΙΕΣ - ΕΠΕΝΔΥΣΕΙΣ
Υπεύθυνοι: Λαζαρίδης Δημήτρης • Μητσάκη Ευστρατία
ΑΣΦΑΛΕΙΕΣ • Συνταξιοδοτικά προγράμματα
Νοσοκομειακή Περίθαλψη • Προσωπικών ατυχημάτων • Πυρός • Αστικής Ευθύνης • Αυτοκινήτου • ΕΠΕΝΔΥΣΕΙΣ
ΛΑΜΔΑ
ΠΛΑΤΕΙΑ ΔΗΜΟΚΡΑΤΙΑΣ • ΣΙΝΔΟΣ • ΤΗΛ: 031 - 797357, 365412 - 3 • FAX: 797357 • ΘΕΣΣΑΛΟΝΙΚΗ

Εκεί τυπώνεται και η εφημερίδα μας

ΠΡΟΤΥΠΗ ΜΟΝΑΔΑ ΤΥΠΟΓΡΑΦΕΙΟΥ ΤΟ «ΣΧΗΜΑ & ΧΡΩΜΑ» ΛΕΙΤΟΥΡΓΕΙ ΤΩΡΑ ΣΤΗΝ «ΙΘΑΚΗ»

Όπως είναι γνωστό η εφημερίδα μας τυπώνεται στις τυπογραφικές εγκαταστάσεις της Θεραπευτικής Κοινότητας «Ιθάκη», στην οποία λειτουργεί σύγχρονη από κάθε άποψη Μονάδα γραφικών τεχνών, με την επωνυμία «Σχήμα & Χρώμα».

Με τα στοιχεία που δημοσιεύουμε παρακάτω δίνεται η δυνατότητα στους αναγνώστες μας να γνωρίσουν το «Σχήμα & Χρώμα» και το δημιουργικό του έργο.

Το Κέντρο Θεραπείας Εξαρτημένων Ατόμων (ΚΕ.Θ.Ε.Α.) ιδρύθηκε τον Αύγουστο του 1987 και είναι αυτοδιοικούμενο και αυτοδιαχειριζόμενο Νομικό Πρόσωπο Ιδιωτικού Δικαίου. Είναι η μετεξέλιξη του ειδικού Θεραπευτικού Προγράμματος για εξαρτημένα από φαρμακευτικές ουσίες άτομα, του πρώτου στο είδος προγράμματος που εφαρμόστηκε στη χώρα μας και εξελίχθηκε σαν πρόγραμμα - πιλότος από το 1983 έως το 1987.

Σκοπός του είναι η θεραπεία, επαγγελματική κατάρτιση και κοινωνική ένταξη των εξαρτημένων από ναρκωτικές και φαρμακευτικές ουσίες ατόμων, καθώς και η δημιουργία και συνεχής εκπαίδευση στελεχών στις σύγχρονες θεραπευτικές τεχνικές.

Από τον Ιανουάριο του 1992 στο ΚΕ.Θ.Ε.Α. εξελίσσονται 5 Προγράμματα που περιλαμβάνουν 6 Κέντρα Ενημέρωσης και Εισαγωγής, 5 Θεραπευτικές Κοινότητες, 5 Κέντρα Επανένταξης, 5 Προγράμματα Οικογένειας, 4 Προγράμματα Φυλακών και 1 Πολιτιστικό Κέντρο. Επίσης περιλαμβάνει την Κινητή Μονάδα Ενημέρωσης «ΠΗΓΑΣΟΣ» και το ειδικό Πρόγραμμα Εκπαίδευσης Θεραπευτών και Κοινωνιοθεραπευτών.

Το «ΣΧΗΜΑ & ΧΡΩΜΑ» είναι η πρώτη παραγωγική μονάδα του ΚΕ.Θ.Ε.Α. και ο σκοπός λειτουργίας της είναι αφενός μεν η δημιουργία εσόδων για λογαριασμό των Θεραπευτικών Προγραμμάτων και αφετέρου η επαγγελματική εκπαίδευση και εξειδίκευση των μελών στη φάση της Κοινωνικής Επανένταξης.



Η επιλογή του επαγγελματικού χώρου των Γραφικών Τεχνών έγινε για τον έντονα δημιουργικό και ιδιαίτερα καλλιτεχνικό χαρακτήρα του.

Η Μονάδα διαθέτει σύγχρονες εγκαταστάσεις και μηχανολογικό εξοπλισμό, που σε συνδυασμό με την καθετοποιημένη παραγωγική της δυνατότητα και την εξειδίκευση του ανθρώπινου δυναμικού της, μπορεί και ανταποκρίνεται στη ζήτηση που υπάρχει κάθε φορά.

Στη Μονάδα απασχολούνται σήμερα 20 εργαζόμενοι, οι οποίοι είναι επαγγελματίες του χώρου των Γραφικών Τεχνών. Στην περιφέρεια της παραγωγής προβλέπονται και λειτουργούν 5 θέσεις Κοινωνικής Επανένταξης, όπου γίνεται εκπαίδευση σε κάποια από τις ειδικότητες που υπάρχουν.

Η λειτουργία της Μονάδας στηρίζεται σε σύγχρονα προγράμματα παραγωγής, ιδιωτικοοικονομικής δομής και κατεύθυνσης. Η υλοποίηση της γενικότερης φιλοσοφίας του Φορέα με παραγωγικό τρόπο, έχει στρέψει τη Μονάδα σε ένα διαρκή ποιοτικό προσανατολισμό, γεγονός που έχει γίνει αιτία σταθερής προόδου και αποδόσεως.

Το «ΣΧΗΜΑ & ΧΡΩΜΑ», με τον τρόπο λειτουργίας του και τους δείκτες απόδοσής του, εξελίσσεται και σαν πρόγραμμα - πιλότος στην προσπάθεια του ΚΕ.Θ.Ε.Α. για έρευνα, μελέτη και ανάπτυξη του τομέα της αυτοχρηματοδότησής του.

Με συνεχείς επενδύσεις από τα ίδια τα κεφάλαιά του σε υλικά και άυλα επενδυτικά αγαθά, καθώς επίσης και στην ποιότητα των ανθρώπινων σχέσεων και της παραγωγής, το «ΣΧΗΜΑ & ΧΡΩΜΑ» με τους ανθρώπους του, φιλοδοξεί να καταθέτει τη δική του συμμετοχή στην υπηρεσία της προσπάθειας νέων ανθρώπων που έχουν αποφασίσει να αλλάξουν τον προηγούμενο τρόπο ζωής τους, που έχουν αποφασίσει να απεξαρτηθούν από ουσίες και πρότυπα ζωής που τους οδήγησαν σε αδιέξοδο.

Φιλοδοξεί να συμμετέχει με αυτόν τον παραγωγικό και ενεργητικό τρόπο στον αγώνα που κάνει η σύγχρονη ανθρώπινη κοινωνία ενάντια στα ναρκωτικά.

Σωστός και χρήσιμος πολίτης είναι αυτός που είναι ενημερωμένος για τα θέματα του τόπου του.

Δανειστική βιβλιοθήκη δημιούργησε η ΤΕΔΚ

Δανειστική βιβλιοθήκη ο βλητικού περιεχομένου και μεευρεία γκάμα αθλημάτων δημιουργήθηκε στην τοπική ένωση δήμων και κοινοτήτων νομού Θεσ/νίκης.

Η βιβλιοθήκη λειτουργεί από Δευτέρα μέχρι και Παρασκευή, από τις 9 το πρωί έως τις 2 το μεσημέρι και δικαίωμα δανεισμού έχουν οι υπεύθυνοι του αθλητισμού των δήμων και κοινοτήτων του νομού, οι καθηγητές φυσικής αγωγής που εργάζονται στα δημοτικά σχολεία, γυμνάσια και λύκεια του νομού, οι υπεύθυνοι των πολιτιστικών και πνευματικών κέντρων του νομού, οι υπεύθυνοι των ομοσπονδιών και ενώσεων του νομού και τέλος οι προπονητές και γυμναστές των αθλητικών συλλόγων του νομού Θεσσαλονίκης.

ΔΙΕΚΔΙΚΕΙ ΤΩΡΑ ΤΗΝ ΤΡΙΤΗ ΘΕΣΗ

Πολύ δυναμική παρουσία της ομάδας SHOTOKAN KARATE Χαλάστρας - Σίνδου στο πανελλήνιο πρωτάθλημα ανδρών

Εντυπωσιακή και ιδιαίτερα δυναμική ήταν η παρουσία της ομάδας SHOTOKAN KARATE Χαλάστρας - Σίνδου στο φετινό πανελλήνιο πρωτάθλημα ανδρών της Ελληνικής Ομοσπονδίας Ερασιτεχνικού Καράτε (ΕΟΕΚ), που στα πλαίσιά του οι συναντήσεις των ομάδων που συμμετείχαν σ' αυτό έγιναν το διήμερο 10 και 11 Απριλίου στο κλειστό στάδιο του Περιστερίου, στην Αθήνα.

Πρέπει να σημειωθεί ότι η ομάδα SHOTOKAN - KARATE Χαλάστρας - Σίνδου συμμετείχε για πρώτη φορά σε διοργάνωση πρωταθλήματος ανδρών, γι' αυτό και τα αποτελέσματα που έφερε πρέπει να χαρακτηριστούν πολύ ικανοποιητικά, αφού στην κατηγορία των 75 kg (η οποία είναι μια ιδιαίτερα δύσκολη κατηγορία στην οποία συμμετέχουν πολλοί γνωστοί πρωταθλητές) ο αθλητής μας Αργύριος Σαλιάρας έφθασε να διεκδικεί την τρίτη θέση και ο αθλητής μας Μόσχος Παστουρμάς που αγωνίζεται στην κατηγορία των +80 kg κατόρθωσε να φθάσει μέχρι τα προκριματικά αντιμετωπίζοντας κι αυτός μεγάλους αθλητές στην κατηγορία του.

ΕΠΙΤΥΧΙΑ ΚΑΙ ΣΤΙΣ ΕΞΕΤΑΣΕΙΣ

Σημαντική επιτυχία σημείωσε επίσης η ομάδα μας και στις εξετάσεις για την απόκτηση «μαύρης ζώνης» και DAN, στις οποίες η συμμετοχή του SHOTOKAN KARATE Χαλάστρας - Σίνδου ήταν μεγάλη, αφού μετείχαν σ' αυτές συνολικά οκτώ αθλητές μας, οι οποίοι απέσπασαν τα θερμά συγχαρητήρια όλων, καθώς και του ίδιου του εξεταστή κ. SENSEI (8 DAN) και γενικού εκπαιδευτή του SHOTOKAN KARATE στην Ευρώπη.

ΕΠΙΤΡΟΠΗ ΑΝΑΠΤΥΞΗΣ

Προόδους όμως δεν είχαμε μόνο στον αγωνιστικό τομέα. Στην τελευταία συνέλευση του διοικητικού συμβουλίου της Ελληνικής Ομοσπονδίας Ερασιτεχνικού Καράτε αποφασίστηκε ομόφωνα η συγκρότηση επιτροπής στην οποία ανατέθηκε το έργο της ανάπτυξης του Καράτε στην Βόρεια Ελλάδα.

Στην επιτροπή αυτή μετέχουν τόσο ο κ. SENSEI όσο και ο κ. Σταύρος Γωγούλας της σχολής Χαλάστρας - Σίνδου, στον οποίο ανατέθηκε ο τομέας των δημοσίων σχέσεων.

Ελπίζεται έτσι ότι με τη σύσταση της επιτροπής θα δημιουργηθούν νέες συνθήκες στο διοργανωτικό επίπεδο των αθλητικών εκδηλώσεων και νέες προϋποθέσεις ανάπτυξης του αγωνίσματος.

ΤΑΞΙΔΙ ΕΜΠΕΙΡΙΑΣ

Αξίζει να σημειωθεί επίσης ότι στο εκπαιδευτικό ταξίδι των κ.κ. SENSEI και Γωγούλα στην Ιαπωνία που πραγματοποιήθηκε τον Φεβρουάριο και κράτησε ένα μήνα, οι κ.κ. SENSEI και Γωγούλας πραγματοποίησαν χρήσιμες συναντήσεις με αρκετούς Ιάπωνες δασκάλους οι οποίοι δίδαξαν «Κούμιτε» και «Κάτα» προκαλώντας το ενδιαφέρον όλων των Ευρωπαίων δασκάλων.

Οι κ.κ. SENSEI και Γωγούλας είχαν την ευκαιρία να παρακολουθήσουν ειδικά σεμινάρια και τη δυνατότητα να δημιουργήσουν πολύτιμες φιλικές σχέσεις με Ιάπωνες δασκάλους, οι οποίες σχέσεις είχαν σαν φυσικό αποτέλεσμα να απευθυνθεί από τον κ. SENSEI πρόσκληση στη διακεκριμένη δασκάλα του Καράτε κ. Μπάμπου Πίκη κάτοχο τριών DAN, να επισκεφθεί τον Αύγουστο την Ελλάδα.

Η πρόσκληση έγινε πρόθυμα αποδεκτή από την κ. Πίκη και η άφιξή της στη χώρα μας θα έχει σαν συνέπεια να δημιουργηθεί ασφαλώς νέο αγωνιστικό ενδιαφέρον από τους μαθητές οι οποίοι είναι πραγματικά πρόθυμοι να διδάσκονται όσο γίνεται περισσότερο από τους δασκάλους του αθλήματος.

Σ.Μ.

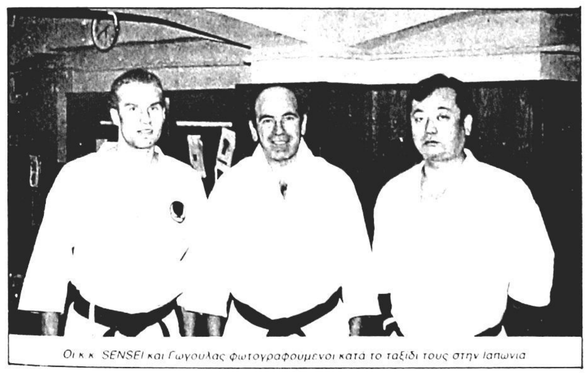

Οι κ.κ. SENSEI και Γωγούλας φωτογραφούμενοι κατά το ταξίδι τους στην Ιαπωνία

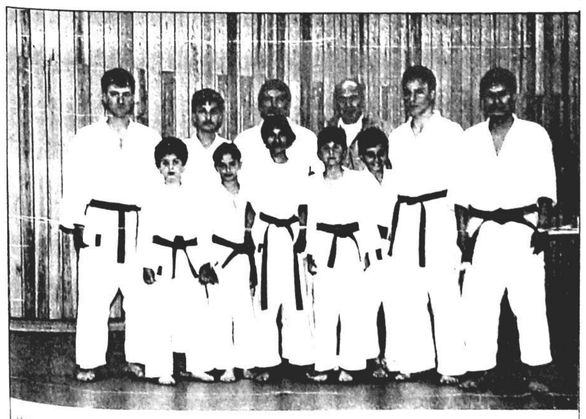

Η ομάδα των επιτυχόντων του SHOTOKAN-KARATE Χαλάστρας - Σίνδου, με τον δασκάλο του αθλήματος κ. Στ. Γωγούλα, τον πρόεδρο της ΕΟΕΚ κ. Γ. Σαζινιώτη και τον Ιάπωνα δάσκαλο κ. Οτάκε. (28-29 Απριλίου 1993)

Ο όρκος του Μεγάλου Αλεξάνδρου

Στο συμπόσιο, στην πόλη Ώπις της Ασσυρίας, το 324 π.Χ. στους προσκεκλημένους αξιωματούχους όλων των φυλών.



«Σας εύχομαι, τώρα που τελειώνουν οι πόλεμοι, να ευτυχήσετε με την ειρήνη. Όλοι οι θνητοί από δω και πέρα να ζήσουν σαν ένας λαός, μονιασμένοι, για την κοινή προκοπή. Θεωρήστε την Οικουμένη πατρίδα σας, με κοινούς τους νόμους, όπου θα κυβερνούν οι άριστοι, ανεξαρτήτως φυλής. Δεν ξεχωρίζω τους ανθρώπους, όπως κάνουν οι στενοκέφαλοι, σε Έλληνες και βαρβάρους. Δεν με ενδιαφέρει η καταγωγή των πολιτών, ούτε η ράτσα που γεννήθηκαν. Τους καταμερίζω με ένα μόνο κριτήριο, την αρετή. Για μένα κάθε καλός ξένος είναι Έλληνας και κάθε κακός Έλληνας είναι χειρότεους από βάρβαρο. Αν ποτέ σας παρουσιαστούν διαφορές, δε θα καταφύγετε ποτέ στα όπλα, παρά θα τις λύνετε ειρηνικά. Στην ανάγκη θα σταθώ εγώ διαιτητής σας. Το Θεό δεν πρέπει να τον νομίζετε σον αυταρχικό Κυβερνήτη, αλλά σαν κοινό Πατέρα όλων, ώστε η διαγωγή σας να μοιάζει με τη ζωή που κάνουν τα αδέλφια στην οικογένεια. Από μέρους μου θα θεωρώ όλους ίσους, λευκούς ή μελαμψούς και θα ήθελα να μην είστε μόνον υπήκοοι της Κοινοπολιτείας μου, αλλά μέτοχοι, όλοι συνέταιροι. Όσο περνάει από το χέρι μου, θα προσπαθήσω να συντελεστούν αυτά που υπόσχομαι. Τον όρκο που δώσαμε με την σπονδή απόψε κρατείστε τον σαν συμβόλαιο αγάπης».

Αιμοδοσία στο Ανατολικό

Εξόρμηση αιμοδοσίας πραγματοποίησε την Κυριακή 11 Απριλίου στο χωριό Ανατολικό της περιοχής μας κλιμάκιο γιατρών και νοσηλευτριών του Θεαγενείου νοσοκομείου Θεσ/νίκης. Οι κάτοικοι ανταποκρίθηκαν με αρκετή προθυμία

Εμείς και οι άλλοι

Συνέχεια από σελ. 5

ανθρώπους και απλώσουν όλοι τα χέρια με αγάπη, στοργή και κατανόηση, τότε το νέο μήνυμα της ζωής θα γίνει σάλπισμα μιας κοινωνίας κατανόησης, μιας κοινωνίας ανθρώπινης, μιας κοινωνίας αγάπης και προόδου.

Η ζωή είναι για όλους.

ΑΛΚΗΣ ΠΕΤΡΑΚΗΣ
Θεολόγος

Δεν θα είναι υποψήφιος στις εκλογές της ΕΠΣΜ ο κ. Γεώργιος Λυσαρίδης

Ο γνωστός μας και φίλος της Σίνδου πρόεδρος της ΕΠΣΜ κ. Γ. Λυσαρίδης ανακοίνωσε ότι δεν πρόκειται να διεκδικήσει και πάλι την προεδρία στις επικείμενες εκλογές της ΕΠΣΜ.

Πιστεύω απόλυτα τονίζει στην ανακοίνωσή του ο κ. Γ. Λυσαρίδης, ότι η εναλλαγή και η ανανέωση στα πρόσωπα, σε οποιονδήποτε τομέα κοινωνικής δραστηριότητας, προσδίδει νέα πνοή και δίνει την ευκαιρία να δοκιμαστούν και να αναδειχθούν νέα διοικητικά στελέχη.

Όπως σημειώνει η εφημερίδα «Μακεδονία» στο φύλλο της Κυριακής 5 Μαΐου, η είδηση ότι ο παλιός ποδοσφαιριστής του ΠΑΟΚ και του ΠΑΟΔ και για τις τρεις τελευταίες διοικήσεις πρόεδρος της ΕΠΣΜ κ. Γ. Λυσαρίδης δεν πρόκειται να θέσει ξανά υποψηφιότητα, προκάλεσε μεγάλη λύπη στους ανθρώπους του ποδοσφαίρου και στους φιλάθλους.

Οι αθλητικοί κύκλοι πιστεύουν ότι την απόφαση αυτή πήρε ο κ. Γ. Λυσαρίδης για δύο λόγους: α) Για να μπορέσει επιτέλους να αφιερώσει τις ώρες του στην οικογένειά του και β) διότι και ο ίδιος πιστεύει ότι κάποτε όλοι οι «κρατούντες» πρέπει να παραχωρούν τη θέση τους σε άλλους.

ΛΑΧΑΝΙΚΑ Ή ΦΡΟΥΤΑ;

Συνέχεια από σελ. 2

γρίππη, το συνάχι, σε μορφή ροφήματος από θυμάρι με χυμό λεμονιού. Πολεμάει το ζαχαρώδη διαβήτη, καθαρίζει και δίνει έντονο χρώμα λευκό στο δέρμά. Έχει πολύ ξινή γεύση, ελάχιστη ζάχαρη και είναι το πλέον πολυχρησιμοποιημένο στη μαγειρική και ζαχαροπλαστική. Η μερίδα του δίνει 20 θερμίδες.

Το ΣΤΑΦΥΛΙ είναι πλούσιο σε βιταμίνες. Είναι καθαρτικό και θα μπορούσαμε να του δώσουμε την επωνυμία φθινοπωρινή αποτοξίνωση. Έχει στον καρπό του μεγάλο ποσοστό σε ζάχαρη. Καλύτερη γεύση έχει όταν τρώγεται χωρίς την φλούδα και τα κουκούτσια που είναι δύσπεπτα. Είναι όμως πολύ παχυντικό, έχει 200 θερμίδες η μερίδα!

Το ΜΗΛΟ είναι ένα καταπληκτικό φρούτο, βοηθάει στη χώνεψη. Μερικές φορές είναι ξυνό, πολύ ινώδες και λιγότερο με ζάχαρη. Περιέχει πάντως μεγάλο αριθμό βιταμινών, όπως είναι η Β, προκαλεί ευκοίλια, καταπολεμάει την υπέρταση και τη νευρικότητα, μειώνει τη χοληστερίνη και αδυνατίζει. Δίνει 80 θερμίδες η μερίδα.

Ο ΑΝΑΝΑΣ, αυτό το περίεργο και αλλόκοτο τροπικό φρούτο, συντελεί στις διάφορες δίαιτες. Βοηθάει στην αφώδευση σαν καθαρτικός που είναι και πολύ ινώδης. Είναι εύγευστος, υγιεινός, νόστιμος και βιταμινούχος καρπός. Πλούσιος σε βιταμίνη C, συνιστάται σε νεφρά-κυστη. Η φέτα του δίνει 44 θερμίδες η μερίδα.

Η ΦΡΑΟΥΛΑ, το συμπαθητικό και μικροκαμωμένο αυτό φρούτο, που έχει το συνδυασμό να είναι διουρητικό και καθαρτική συγχρόνως (όταν καταναλωθεί σε σχετικά μεγάλη ποσότητα). Έχει το πλεονέκτημα να μπορεί να καταναλωθεί και από διαβητικούς, γιατί η ζάχαρή της αφομοιώνεται καλά. Περιέχει βιταμίνη C.

Και τέλος το ΑΚΤΙΝΙΔΙΟ, για το οποίο μπορούμε να γράψουμε δυό λόγια παραπάνω γιατί νομίζουμε ότι αξίζει τον κόπο. Το περίεργο σχήμα του —κάτι μεταξύ πατάτας και αυγού— είναι ανάλογο και με την ή καλύτερα τις γεύσεις του. Η καφέ τριχωτή εξωτερική του εμφάνιση μας κεντρίζει την περιέργεια για τη γεύση του. Είναι γευστικότατο, με πάρα πολλές διαφορετικές γεύσεις, με πολλές βιταμίνες όπως είναι η C, η Α και η θειαμίνη. Μας δίνει 56 θερμίδες η μερίδα. Βοηθάει σε πολλές αρρώστιες, στην απόκτηση δύναμης, αναζωογονεί.

ΓΙΑΝΝΗΣ ΤΣΙΜΠΟΝΙΔΗΣ

ΤΟ ΚΑΠΗ ΕΥΧΑΡΙΣΤΕΙ

Με ανακοίνωση που εξέδωσε η διοίκηση του ΚΑΠΗ της πόλης μας, εκφράζει τις ευχαριστίες του διοικητικού συμβουλίου και των μελών του ΚΑΠΗ προς τους ιερείς και το εκκλησιαστικό συμβούλιο του ιερού ναού Κοίμησης της Θεοτόκου της πόλης μας για τη δωρεά στο ΚΑΠΗ μιας εικόνας του Ιησού Χριστού.

ΦΡΟΝΤΙΣΤΗΡΙΑ ΜΕΣΗΣ ΕΚΠΑΙΔΕΥΣΗΣ
ΚΑΤΣΑΝΟΥ ΜΙΧΑΛΗ
ΜΑΘΗΜΑΤΙΚΟΥ
ΛΙΓΟΜΕΛΗ ΤΜΗΜΑΤΑ
— 1ης - 2ης - 3ης - 4ης ΔΕΣΜΗΣ σε όλα τα μαθήματα
— ΓΥΜΝΑΣΙΟΥ - ΛΥΚΕΙΟΥ στα ΜΑΘΗΜΑΤΙΚΑ - ΦΥΣΙΚΗ ΧΗΜΕΙΑ - ΦΙΛΟΛΟΓΙΚΑ

ΑΝΤΙΘΕΤΗ ΕΙΝΑΙ Η ΚΟΙΝΟΤΗΤΑ ΚΑΛΟΧΩΡΙΟΥ ΣΤΗ ΜΟΝΙΜΗ ΕΓΚΑΤΑΣΤΑΣΗ ΤΩΝ ΤΣΙΓΓΑΝΩΝ

Αντίθετη είναι και η Κοινότητα Καλοχωρίου στην πρόθεση της πολιτείας να δημιουργηθεί «κάμπινγκ» στην κοίτη του Γαλλικού ποταμού για την οργανωμένη μόνιμη εγκατάσταση των τσιγγάνων.

Στο περιοδικό «Εχέδωρος» που εκδίδει η Κοινότητα Καλοχωρίου, διαβάζουμε σχετικά με το θέμα αυτό τα εξής:

«Χωρίς κατ' ελάχιστο να μας διακατέχει ρατσιστική διάθεση, θεωρούμε απαράδεκτη την επιλογή του Γαλλικού ποταμού και ταυτόχρονα εκφράζουμε τη συμπάθειά μας στους Αθιγγάνους. Υποστηρίζουμε όμως ότι δεν πρέπει σε καμιά περίπτωση να δημιουργηθεί πρόχειρο γκέτο Αθιγγάνων, διότι αυτό θα ήταν αντίθετο με την άποψή μας για πλήρη αφομοίωση στην ελληνική κοινωνία. Αποτέλεσμα θα ήταν να διαιωνίζεται το πρόβλημα και να μην υπάρχει δυνατότητα πρόσβασης στα σχολεία και τους κοινωνικούς φορείς και να συνεχίζεται η υποβάθμιση της τάξεως των συμπαθών τσιγγάνων.

Εκφράζουμε την άποψη ότι θα πρέπει επιτέλους η πολιτεία να αντιμετωπίσει το πρόβλημα σε μόνιμη βάση. Να εξευρεθούν πόροι εθνικοί ή Κοινοτικοί για τη μόνιμη τακτοποίηση των Αθιγγάνων σε όλες τις πόλεις και χωριά μέσα στα όρια των δυνατοτήτων όλων των ΟΤΑ. Αυτό θα μπορούσε να είναι για την πολιτεία ένα δεκαετές πρόγραμμα υλοποίησης σε νόμιμα οικόπεδα και σπίτια σε πολλές Κοινότητες και Δήμους

Πέραν των ανωτέρω θα πρέπει να τονισθεί ότι η ευρύτερη κοίτη του Γαλλικού ποταμού έχει χαρακτηρισθεί προς διευθέτηση και ανάπλαση από τον Οργανισμό Θεσσαλονίκης και την περιφέρεια Κεντρικής Μακεδονίας και έχει προταθεί για επιχορήγηση από το σκέλος συνοχής του Β΄ πακέτου Ντελόρ και δεν μπορεί να χρησιμοποιηθεί για άλλη χρήση».

Εργοστάσιο ανακύκλωσης σκουπιδιών θα χτίσει ο δήμος Θεσσαλονίκης

Εργοστάσιο ανακύκλωσης και διαχείρισης απορριμμάτων προγραμματίζει να ανεγείρει ο δήμος Θεσ/νίκης —άγνωστο σε ποια τοποθεσία— που σε συνδυασμό με το σταθμό μεταφόρτωσης απορριμμάτων που κατασκευάζει, πρόκειται να συμβάλλει στη μείωση του όγκου των σκουπιδιών που οδηγούνται στη χωματερή, στη μείωση της ρύπανσης, στην αξιοποίηση πρώτων υλών που διαφορετικά θα πήγαιναν χαμένες, στην εξοικονόμηση συναλλάγματος και μεγάλων ποσοτήτων ενέργειας.

Τα υλικά που θα ανακυκλώνονται στο εργοστάσιο είναι χαρτί, γυαλί και αλουμίνιο, που σήμερα πετιούνται στη χωματερή, με αποτέλεσμα τη σπατάλη φυσικών πόρων, την επιβάρυνση του περιβάλλοντος και την αύξηση του όγκου των σκουπιδιών.

Ο προϋπολογισμός του έργου ανέρχεται σε 1 δις δραχμές.

Ρύθμιση των χρεών των ΟΤΑ

Ο νόμος για την Τοπική Αυτοδιοίκηση που πρόσφατα ψηφίστηκε από τη βουλή, ανάμεσα σε άλλα προβλέπει και τη συνολική ρύθμιση των χρεών των δήμων και Κοινοτήτων.

Νέα αξιόλογα εκθέματα προβάλλονται φέτος στο Τεχνικό Μουσείο

Νέα αξιόλογα εκθέματα παρουσιάζονται τώρα κατά την εαρινή περίοδο της λειτουργίας του Τεχνικού Μουσείου, το οποίο όπως είναι γνωστό λειτουργεί στη Βιομηχανική Περιοχή της Σίνδου.

Η εαρινή περίοδος λειτουργίας του μουσείου άρχισε στις 4 Απριλίου, αφού ολοκληρώθηκαν οι εργασίες ανακαίνισης του μουσείου, που κράτησαν πέντε μήνες κι έχουν γίνει σημαντικές αλλαγές στην εμφάνιση και το περιεχόμενο του εκθετηρίου.

Στόχος της όλης προσπάθειας ήταν ν' αποκτήσει το εκθετήριο ευχάριστη όψη, με νέους χρωματισμούς και φωτισμούς, να συμπληρωθεί η παρουσίαση των εκθεμάτων, με νέες πινακίδες και ενημερωτικά κείμενα και κυρίως να οργανωθούν καινούρια εκθέματα που να προσελκύουν το ενδιαφέρον των επισκεπτών.

Στο πλαίσιο αυτό δημιουργήθηκαν οκτώ νέα θεματικά εκθετήρια από τα οποία ξεχωρίζουν τα εκθετήρια των «τηλεπικοινωνιών», των «σιδηροδρόμων» και των «κομπιούτερς».

Το εκθετήριο «τηλεπικοινωνιών» οργανώθηκε από τον ΟΤΕ και περιλαμβάνει τηλεπικοινωνιακό υλικό πλαισιωμένο με φωτογραφίες, κείμενα κι άλλα αξιόλογα εκθέματα. Το ενδιαφέρον των επισκεπτών θα συγκεντρώσουν τα ανάγλυφα εκμαγεία με τα οποία παρουσιάζεται πολύ παραστατικά ο τρόπος επικοινωνίας, με φρυκτωρίες, στην αρχαία Ελλάδα. Οι επισκέπτες θα έχουν τη δυνατότητα να παρακολουθήσουν με δικούς τους χειρισμούς τη διαδρομή των μηνυμάτων κατά τις διάφορες περιόδους της αρχαιότητας και να αντιληφθούν τον κώδικα των σημάτων με το άναμμα της φωτιάς.

Στο εκθετήριο «σιδηροδρόμων» παρουσιάζεται σιδηροδρομικό υλικό, μια δραιζίνα, σε φυσικό μέγεθος, μεταφοράς προσωπικού και εργαλείων και άλλα ενδιαφέροντα αντικείμενα από την ιστορία των σιδηροδρόμων στη Βόρεια Ελλάδα. Το εκθετήριο αυτό κατασκευάστηκε με τη συνεργασία του συνόλου «Φίλοι των σιδηροδρόμων Θεσσαλονίκης».

Στο εκθετήριο των «κομπιούτερς» έχει συγκεντρωθεί πλούσιο υλικό, σχετικά με τις δομικές μονάδες των υπολογιστών, τις μονάδες αποθήκευσης πληροφοριών και την εξέλιξή τους.

Πέρα από τα πιο πάνω εκθετήρια, το μουσείο περιλαμβάνει ένα μεγάλο αριθμό εκθεμάτων —μηχανήματα, συσκευές, κατασκευές, όργανα και άλλο υλικό— σχετικών με αεροπορία, μετεωρολογία, διάστημα, τυπογραφία, ηλεκτρισμό, ηλεκτρονικά, ιατρική, υφαντουργία, νηματουργία ενώ ιδιαίτερο ενδιαφέρον παρουσιάζουν οι θεματικές εκθέσεις «Η βιομηχανία στη Θεσσαλονίκη» και «30 χρόνια στο διάστημα», καθώς και τα εκθετήρια «Ολογραφίας», «Η γη μας», «Νοημοσύνη» κ.ά.

Ιδιαίτερα ευχάριστη και ενημερωτική είναι η επίσκεψη στο τεχνοπάρκο «Εύρηκα». Το τεχνοπάρκο είναι ένα εντυπωσιακό και πρωτοποριακό εκθετήριο, με κατευθυντήριο μήνυμα «Η ψυχαγωγία προσφέρει γνώσεις και η μάθηση είναι ψυχαγωγία», το οποίο λειτούργησε για πρώτη φορά το φθινόπωρο του 1991 στη ΔΕΘ, στο πλαίσιο των «Δημητρίων». Το τεχνοπάρκο περιλαμβάνει μόνο συμμετοχικά εκθέματα, συσκευές και πειραματικές διατάξεις, καθεμιά από τις οποίες ο επισκέπτης μπορεί όχι μόνο να την παρατηρήσει, αλλά και να τη λειτουργήσει και να πειραματιστεί πάνω σ' αυτήν.

Το εκθετήριο είναι ανοιχτό για επισκέψεις σχολικών ομάδων και το κοινό από Τετάρτη έως Παρασκευή, 9 π.μ. έως 4 μ.μ. και Κυριακή 10 π.μ. έως 2 μ.μ. Η επίσκεψη των σχολικών ομάδων πραγματοποιείται ύστερα από προηγούμενη συνεννόηση με τη γραμματεία του μουσείου.

Φέτος συμπληρώνονται 15 χρόνια από την ίδρυση του μουσείου, 15 χρόνια ενεργού παρουσίας στις πολιτιστικές και εκπαιδευτικές δραστηριότητες της Θεσσαλονίκης. Μέχρι σήμερα πάνω από 250.000 σπουδαστές κι άλλοι ενδιαφερόμενοι είχαν την ευκαιρία να συμμετάσχουν στις ποικίλες δραστηριότητες του μουσείου —επισκέψεις στο εκθετήριο, τεχνικοί όμιλοι, κέντρο δημιουργικής και καινοτομίας, μαθητικοί διαγωνισμοί, διαλέξεις κ.ά.— και να προσεγγίσουν τον κόσμο της τεχνολογίας και των θετικών επιστημών μ' ένα τρόπο παιδαγωγικό και ψυχαγωγικό.

Διαμαρτύρεται για τον ΟΑΣΘ το σωματείο εργαζομένων στη «Μπεστ-φουντ» της ΒΙΠΕΘ

Την Τετάρτη 7 Απριλίου δημοσιεύτηκε στις εφημερίδες το παρακάτω κείμενο που αφορά διαμαρτυρία του σωματείου των εργαζομένων στη βιομηχανία «Μπεστ-Φουντ» της ΒΙΠΕΘ, για το γεγονός ότι ο ΟΑΣΘ δεν τους εξυπηρετεί:

Αποστάσεις δύο και τριών χιλιομέτρων διανύουν καθημερινά και με όποιες καιρικές συνθήκες —χιόνια, παγωνιές ή καύσωνα— οι εργαζόμενοι στο Β΄ τομέα της βιομηχανικής περιοχής της Σίνδου, καθώς ο ΟΑΣΘ δεν καλύπτει εκεί την περιοχή.

Το θέμα που αφορά πλήθος εργαζομένων δεκάδων επιχειρήσεων του τομέα, θίγει με ανακοίνωσή του προς τον γενικό διευθυντή του ΟΑΣΘ το σωματείο εργαζομένων της «Μπεστ-Φουντ».

Στην ανακοίνωση τονίζεται ότι ο Β΄ τομέας της βιομηχανικής περιοχής Σίνδου έχει αναπτυχθεί θεαματικά το τελευταίο διάστημα, έχουν στηθεί και λειτουργούν δεκάδες επιχειρήσεις και εργοστάσια σε τέτοιο βαθμό ώστε αυτός ο τομέας να μην επαρκεί πλέον και έτσι η ΕΤΒΑ έχει ξεκινήσει έργα για την ανάπτυξη του Γ΄ τομέα.

Το σωματείο επισημαίνει ακόμη ότι μπορεί μέχρι πριν λίγο καιρό να ήταν ασύμφορη η συγκοινωνιακή γραμμή που θα κάλυπτε τον Β΄ τομέα, σήμερα όμως όχι.

Κέντρο μουσικών σπουδών κατασκευάζεται στο δήμο Αμπελοκήπων

Σταθερά προχωρούν οι εργασίες της ανέγερσης κτιρίου Κέντρου Μουσικών Σπουδών στο δήμο Αμπελοκήπων.

Πρόκειται για πενταόροφο κτίριο στο οποίο θα στεγαστούν οι μουσικές σχολές του δήμου που τώρα λειτουργούν διασκορπισμένες σε διαφόρους χώρους.

Η ανέγερση του Κέντρου άρχισε το 1991 και είναι προϋπολογισμού δαπάνης 150.000.000 δραχμών.

Τώρα στο δήμο Αμπελοκήπων λειτουργούν αρκετά τμήματα εκμάθησης μουσικών οργάνων και φωνητικής, τα οποία παρακολουθούν 170 παιδιά, ενώ ο δήμος σκοπεύει στη δημιουργία Ωδείου Οργανισμού ώστε να χορηγεί στους σπουδαστές του βεβαιώσεις παρακολούθησης μουσικών σπουδών.


βρεφικά είδη

παιδικά
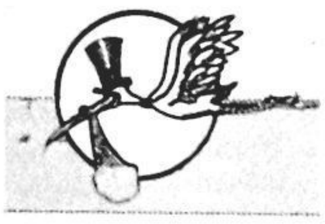
βαπτιστικά

είδη γάμου
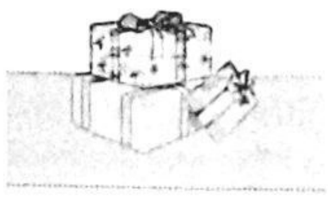
είδη δώρων
ΓΥΛΟΚΙΑ ΑΠΟΣΤΟΛΟΥ
καρπίας.
• Πολιτιστικό Κέντρο δήμου Ευόσμου.
λ.: 798.463

ΒΑΒΑΛΙΑΡΗΣ ΚΩΝ/ΝΟΣ
ΜΑΓΓΙΛΙΩΤΟΥ ΕΥΔΟΞΙΑ
ΠΟΛΙΤΙΚΟΙ ΜΗΧΑΝΙΚΟΙ
Α.Π.Θ.
Μελέτες - Επιβλέψεις έργων
Καυταντζόγλου 14
Θεσσαλονίκη
Τηλ. 819.114