

Σπάνια πολύτιμα ευρήματα της αρχαίας Σίνδου (βρίσκονται στο Αρχ. Μουσείο Θεσ/νίκης)

Η ΣΙΝΔΟΣ

ΜΗΝΙΑΙΑ ΕΦΗΜΕΡΙΔΑ • ΟΡΓΑΝΟ ΠΡΟΒΟΛΗΣ ΤΩΝ ΤΟΠΙΚΩΝ ΠΡΟΒΛΗΜΑΤΩΝ ΚΑΙ ΚΟΙΝΩΝΙΚΗΣ-ΠΟΛΙΤΙΣΤΙΚΗΣ-ΟΙΚΟΝΟΜΙΚΗΣ ΑΝΑΠΤΥΞΗΣ ΤΟΥ ΔΗΜΟΥ ΣΙΝΔΟΥ ΘΕΣΣΑΛΟΝΙΚΗΣ • ΓΡΑΦΕΙΑ: ΔΗΜΟΣ ΣΙΝΔΟΥ • Τ.Κ. 574 00 • FAX 798-143 • ΔΙΕΥΘΥΝΕΤΑΙ ΑΠΟ ΕΠΙΤΡΟΠΗ • ΔΙΑΝΕΜΕΤΑΙ ΔΩΡΕΑΝ •

ΑΡΙΘ. ΦΥΛΛΟΥ 77

ΙΟΥΛΙΟΣ 1994

Σωστός και χρήσιμος πολίτης είναι ο ενημερωμένος

ΕΦΗΜΕΡΙΔΕΣ ΣΙΝΔΟΣ ΠΕΡΙΟΔΙΚΑ — ΕΛΛΑΣ

Αγανακτισμένοι οι κάτοικοι της Σίνδου από τις δυσοσμίες απαιτούν:

ΝΑ ΣΤΑΜΑΤΗΣΕΙ ΑΜΕΣΩΣ ΤΗ ΛΕΙΤΟΥΡΓΙΑ ΤΗΣ Η ΡΥΠΟΓΟΝΑ ΒΙΟΜΗΧΑΝΙΑ "ΑΛΙΜΠΡΑΝΤΗΣ ΑΕ"

Δικαιολογημένη οργή και αγανάκτηση διακατέχει τους κατοίκους της Σίνδου και της γύρω περιοχής, εξ' αιτίας του γεγονότος που τον τελευταίο καιρό σημειώθηκαν και πάλι έντονες δυσοσμίες από τη λειτουργία ορισμένων βιομηχανικών μονάδων που παραβιάζουν ασύστολα τους νόμους που αφορούν την προστασία του περιβάλλοντος, παρά το γεγονός ότι η δημοτική μας αρχή και η Επιτροπή περιβάλλοντος του δήμου μας ασχολούνται καθημερινά και με ιδιαίτερη επιμονή με την αντιμετώπιση των προβλημάτων που αφορούν την προστασία του περιβάλλοντος του τόπου μας και ιδιαίτερα του προβλήματος των δυσοσμιών που κατατυρανά τους κατοίκους.

ΔΗΜΑΡΧΟΣ ΣΙΝΔΟΥ :

Αν δεν την κλείσουν οι αρμόδιες αρχές θα την κλείσουν οι ίδιοι οι κάτοικοι της Σίνδου που δεν πρόκειται να επιτρέψουν να συνεχίζεται η μόλυνση του αέρα που αναπνέουν.

ΥΠΟΜΝΗΜΑ ΤΩΝ ΚΑΤΟΙΚΩΝ

Χαρακτηριστικό της μεγάλης αγανάκτησης των κατοίκων είναι το γεγονός ότι 1.300 από αυτούς έθεσαν τις υπογραφές τους σε υπόμνημα-καταγγελία που στάλθηκε στο ΥΠΕΧΩΔΕ και κοινοποιήθηκε σ' όλες τις αρμόδιες αρχές (στο ΥΜΑΘ, στον Νομάρχη Θεσσαλονίκης, στον Έλληνα Επίτροπο Περιβάλλοντος στην Ευρωπαϊκή Ένωση, στον Εισαγγελέα Πρωτοδικών Θεσσαλονίκης και στο Δήμο Σίνδου).

Με το υπόμνημά τους οι κάτοικοι της Σίνδου εκφράζουν την αγανάκτησή τους για την ασύστολη παραβίαση των νόμων που αφορούν την προστασία του περιβάλλοντος και ζητούν να ληφθούν άμεσα μέτρα για το σταμάτημα της δυσοσμίας που συχνά κατακλύζει τη Σίνδο και σε πολλές περιπτώσεις γίνεται αφόρητη.

Σ.Σ. Ολόκληρο το κείμενο του υπομνήματος των κατοίκων δημοσιεύεται σε άλλη στήλη.

ΔΗΛΩΣΕΙΣ ΤΟΥ ΔΗΜΑΡΧΟΥ

Για το θέμα της δυσοσμίας που κατατυρανά την περιοχή μας, καθώς και για το υπόμνημα των κατοίκων ζητήσαμε τη γνώμη του δημάρχου της πόλης μας κ. Κωστ. Θεοφάνη ο οποίος δήλωσε τα εξής :

Πράγματι το τελευταίο δίμηνο παρατηρήθηκε έντονη δυσοσμία στην πόλη μας. Το δυσάρεστο αυτό φαινόμενο δικαιολογημένα προκάλεσε τις διαμαρτυρίες των κατοίκων οι οποίοι καταταλαιπωρούνται κάθε τόσο από το βάσανο των δυσοσμιών. Φυσικά το φαινόμενο ανησύχησε ιδιαίτερα και τη δημοτική αρχή η οποία δραστηριοποιήθηκε έντονα για την αντιμετώπισή του.

Η δημοτική αρχή προέβη σε έντονα διαβήματα προς όλες τις αρμόδιες αρχές απαιτώντας τη λήψη άμεσων και δραστικών μέτρων για την εξάλειψη του απαράδεκτου φαινομένου της δυσοσμίας που σε πολλές περιπτώσεις γίνεται πραγματικά αφόρητη. Η δημοτική αρχή ζήτησε από τους αρμόδιους την επιβολή κυρώσεων στις βιομηχανίες εκείνες που με τη λειτουργία τους προκαλούν τη δυσοσμία αδια-

Συνέχεια στη σελίδα 12

ΥΠΟΜΝΗΜΑ ΤΩΝ ΚΑΤΟΙΚΩΝ ΤΗΣ ΣΙΝΔΟΥ ΣΤΟ Υ.Π.Ε.ΧΩ.ΔΕ ΚΑΙ ΑΛΛΟΥΣ ΑΡΜΟΔΙΟΥΣ

Σας καταγγέλουμε κ. υπουργέ ότι ανυπόφορες δυσοσμίες κάνουν μαρτυρική τη ζωή μας

Με τις υπογραφές 1.300 κατοίκων της σε υπόμνημα που στάλθηκε στον υπουργό ΠΕ-ΧΩ-ΔΕ (και κοινοποιήθηκε και σ' όλες τις αρμόδιες αρχές) η πόλη της Σίνδου εξέφρασε για μία φορά ακόμα την αγανάκτησή της και την οργή της για την ανυπόφορη δυσοσμία που παράγεται από τη λειτουργία ορισμένων βιομηχανιών.

Το απαράδεκτο αυτό γεγονός συνεχίζεται δυστυχώς παρά τις συνεχείς και έντονες διαμαρτυρίες της δημοτικής μας αρχής και των άλλων τοπικών μας φορέων και οδηγεί σίγουρα στην ανάγκη κινητοποίησης του Σινδιώτικου λαού ο οποίος είναι αποφασισμένος να αγωνιστεί για να υπερασπίσει το αναφαίρετο δικαίωμά του να αναπνέει καθαρό αέρα.

Δημοσιεύουμε παρακάτω ολόκληρο το κείμενο του υπομνήματος των 1.300 Σινδιωτών και Σινδιωτισσών οι οποίοι το υπέγραψαν ανταποκρινόμενοι στο κάλεσμα της "Επιτροπής Πρωτοβουλίας των κατοίκων της Σίνδου", την οποία αποτελούν οι κ.κ. Μάρκος Μπέης, Δημ. Παπαϊωάννου, Στέργ. Σαββίδης, Πέτρος Τσουμπάρης, Παναγ. Παραδέλης και Σάκης Σταματίου.

Σημειώνεται ότι το υπόμνημα αυτό το οποίο απετέλεσε και θέμα συζήτησης στο δημοτικό μας συμβούλιο κοινοποιήθηκε στον υπουργό Μακεδονίας-Θράκης, στον νομάρχη Θεσσαλονίκης, στον Επίτροπο Περιβάλλοντος της Ευρωπαϊκής Ένωσης και στον Εισαγγελέα Πρωτοδικών Θεσσαλονίκης.

Κύριε Υπουργέ

Απευθυνόμαστε σε σας, τον κατ' εξοχή αρμόδιο και υπεύθυνο σε θέματα περιβάλλοντος και σας ΚΑΤΑΓΓΕΛΟΥΜΕ τα εξής:

Τους τελευταίους μήνες έχουν αυξηθεί επικίνδυνα τα επεισόδια ατμοσφαιρικής μόλυνσης και ρύπανσης, τα οποία οφείλο-

Συνέχεια στη σελίδα 3

ΣΥΝΕΝΤΕΥΞΗ ΤΟΥ ΔΗΜΑΡΧΟΥ ΣΙΝΔΟΥ ΣΤΗΝ T.V. TIME

Με συνεχή επιμονή και δραστηριότητα αντιμετωπίζει η δημοτική μας αρχή τα πολλαπλά προβλήματα του τόπου μας

Στα πλαίσια της συνεχούς προσπάθειας που καταβάλει η δημοτική μας αρχή για την προβολή των προβλημάτων που απασχολούν τον τόπο μας και την ενημέρωση των αρμόδιων αρχών, υπηρεσιών, αλλά και των κατοίκων, έχουν δοθεί κατά καιρούς αρκετές συνεντεύξεις του δημάρχου σε τηλεοπτικούς και ραδιοφωνικούς σταθμούς αλλά και σε εφημερίδες.

Στις συνεντεύξεις αυτές ο δήμαρχος της πόλης μας κ. Κωνστ. Θεοφάνης είχε την ευκαιρία να θέσει με σαφήνεια και ρεαλισμό τα σοβαρά προβλήματα που αντιμετωπίζει η δημοτική μας αρχή και να προετείνει συγκεκριμένες λύσεις για την αντιμετώπισή τους.

Τελευταία - στις αρχές Μαΐου - παρόμοια συνέντευξη έδωσε και πάλι ο δήμαρχος της Σίνδου στον τηλεοπτικό σταθμό TIME. Θέμα της συνέντευξης αυτής - την οποία διηύθηνε ο δημοσιογράφος κ. Τάσος Ζαχαριάδης - ήταν "η τοπική αυτοδιοίκηση σήμερα".

Παρακάτω δίνουμε τα κυριώτερα σημεία της ενδιαφέρουσας συνέντευξης της οποίας δεν κατέστη δυνατή η δημοσίευσή της στο προηγούμενο φύλλο λόγω πληθώρας ύλης



Ο δήμαρχος της Σίνδου κ.Κωστ. Θεοφάνης

Στην αρχή και ύστερα από αναφορά, ο δήμαρχος της πόλης μας τόνισε τον ιδιαίτερα θετικό ρόλο που παίζει η εφημερίδα μας στον τομέα της ενημέρωσης και πληροφόρησης των κατοίκων και των αρχών για τα προβλήματα του δήμου μας και της περιοχής, για τους μελλοντικούς προγραμματισμούς, τη δραστηριότητα των φορέων κλπ.

Η δημοτική αρχή της Σίνδου - υπογράμμισε ο κ. Κωνστ. Θεοφάνης - πιστεύει ακράδαντα στο μήνυμα που δημοσιεύει η τοπική μας εφημερίδα "ΣΙΝΔΟΣ" στην προμετωπίδα της "Σωστός και χρήσιμος πολίτης είναι ο ενημερωμένος".

ΟΙ ΠΑΡΕΜΒΑΣΕΙΣ ΤΗΣ ΠΟΛΙΤΕΙΑΣ

Στη συνέχεια - και ύστερα από σχετική ερώτηση του δημοσιογράφου - ο δήμαρχος της Σίνδου τόνισε ότι πρέπει η πολιτεία να προχωρήσει στη λήψη μέτρων για την ενδυνάμωση του θεσμού της Τοπικής Αυτοδιοίκησης και να δοθούν περισσότερες ουσιαστικές αρμοδιότητες στους δήμους και στις κοινότητες (αλλά και στη νομαρχιακή αυτοδιοίκηση που θα προκύψει από τις επικείμενες δημοτικές εκλογές), αρμοδιότητες που θα πρέπει όμως να συνοδεύονται και από τους ανάλογους πόρους.

Υπάρχουν ακόμα περιπτώσεις που η πολιτεία αντί να βοηθήσει την Τοπική Αυτοδιοίκηση, βάζει εμπόδια στη δράση της. Παράδειγμα η αναστολή των προσλήψεων. Γνωστό είναι οτι το μέτρο αυτό εμπόδισε και εμποδίζει το έργο των ΟΤΑ αφού δεν τους επιτρέπει να προσλάβουν προσωπικό για τις άμεσες ανάγκες τους. Έτσι πολλοί δήμαρχοι και Κοινοτάρχες αναγκάζονται να καταφεύγουν σε διάφορους πλαγιους τρόπους με αποτέλεσμα να εκτίθενται σε διάφορα σχόλια.

Γεγονός είναι επίσης - προσθεσε ο κ. Κωνστ. Θεοφάνης - ότι η πολυδαίδαλη νομοθεσία της χώρας μας κινείται αιτία να

Συνέχεια στη σελίδα 10

ΚΑΤΗΓΟΡΗΜΑΤΙΚΗ ΑΡΝΗΣΗ ΤΟΥ ΔΗΜΑΡΧΟΥ Κ. ΘΕΟΦΑΝΗ

ΠΟΤΕ Η ΣΙΝΔΟΣ ΔΕΝ ΘΑ ΔΕΧΘΕΙ ΤΑ ΒΥΡΣΟΔΕΨΕΙΑ!

Την κατηγορηματική άρνηση των κατοίκων της Σίνδου να δεχθούν την εγκατάσταση στην περιοχή της πόλης μας των ρυπογόνων βυρσοδεψείων, επανέλαβε και πάλι ο δήμαρχος της Σίνδου κ. Κωνστ. Θεοφάνης.

Συγκεκριμένα ο δήμαρχος μας κατέθεσε στην ειδική επιτροπή την αρμόδια για τη λειτουργία και την μετεγκατάσταση των βυρσοδεψείων που έχει συσταθεί στο Υπουργείο Μακεδονίας - Θράκης το παρακάτω έγγραφο:

Όπως το ίδιο το "υπηρεσιακό σημείωμα" του Αυτοτελούς Τμήματος Προστασίας Περιβάλλοντος του Υπουργείου Μακεδονίας - Θράκης αναφέρει, "παραδοσιακά τα βυρσοδεψεία κατατάσσονται στους κλάδους υψηλής όχλησης, λόγω των ιδιαίτερα επιβαρυμένων υγρών αποβλήτων τους και της εκλυόμενης δυσοσμίας".

Το γεγονός αυτό, σε συνδυασμό με την αναμφισβήτητη περιβαλλοντική καταστροφή που έχει ήδη συντελεστεί στη Σίνδο, δεν θα επέτρεπε σε καμμιά δημοτική αρχή της πόλης μας να αποδεχθεί την μετεγκατάσταση των βυρσοδεψείων της ευρύτερης Θεσσαλονίκης στο χώρο ευθύνης μας (αν κάποιες εγκαταστάσεις μολυνουσών μονάδων χρειάζεται,να μεταφερθούν σε άλλο χώρο, οι μεταθέσεις αυτές θα έπρεπε να γίνουν από τη Σίνδο προς άλλες μη βεβαρυμένες περιοχές κι όχι το αντίθετο). Και τούτο διότι μια τέτοια μετεγκατάσταση, μεταξύ άλλων, θα εσήμαινε : περισσότερη

Συνέχεια στη σελίδα 3

Με μια ματιά

Συμπληρώθηκαν 20 χρόνια από την 20η Ιουλίου 1974 την επαρατη ημέρα της εισβολής των Τουρκικών ορδων του "Αττιλα" στο μαρτυρικο νησί της Κύπρου που απο τότε κομμένη στα δύο απαιτεί τη δικαίωση της.

Η δικαίωση της Κύπρου και του κυπριακού λαού είναι ευθύνη της διεθνούς Κοινότητας, η οποία έπρεπε εδώ και χρόνια να είχε δώσει λύση στο Κυπριακό προβλημα που είναι πρόβλημα ξένης εισβολής και κατοχής, προβλημα που για τη διαιώνισή του έπρεπε η "πολιτισμένη" ανθρωπότητα να νιώθει ντροπή.

Φυσικά στην κρίσιμη αυτή περίοδο μοναδική διέξοδος είναι η ενότητα του ελληνισμού και η επιμονή στις θεμελιώδεις αρχές για μια δικαιη και βιώσιμη λύση του Κυπριακού :

- Αποχωρηση ολων των τουρκικων στρατευμάτων κατοχής και των Τουρκων εποίκων.
- Κατοχύρωση των ελευθεριών διακίνησης, εγκατάστασης και περιουσίας.
- Σεβασμός των ανθρωπίνων δικαιωμάτων των πολιτών της Κυπριακης Δημοκρατίας.

Στις αρχές του 1995 θα κυκλοφορήσει το δεκαχίλιαρο.



Μεγάλη αύξηση των κρουσμάτων και των θανάτων από καρκίνο θα παρατηρηθεί στη χώρα μας την τρέχουσς δεκαετία. Σύμφωνα με στατιστικά στοιχεία η περιοχή της Μακεδονίας "πλήττεται" περισσότερο από καρκίνους του πνεύμονα και του στομάχου σε σχέση με τις περιοχές της Θράκης και των Αθηνών, χωρίς ωστόσο οι ειδικοί να έχουν καταλήξει σε συμπεράσματα για την αιτιολογία του φαινομένου. Αντίθετα, στην περιοχή της Αθήνας εμφανίζεται συχνότερα ο "γυναικολογικός καρκίνος". Τα παραπάνω επισημαίνονται σε ιατρική έρευνα που ανακοινώθηκε στις 6 Απριλίου στο 9ο Βορειοελλαδικό Ιατρικό Συνέδριο που πραγματοποιήθηκε στη Θεσ/νίκη.

Σε 112 χώρες βασανιστηκαν κρατούμενοι, ενω το επισημο κρατος δολοφόνησε πολιτικούς του αντιπαλους σε 61 χώρες και εκτέλεσε 2000 θανατικές καταδίκες σε 33 χώρες.

Επιπλέον 100.000 πολιτικοί κρατούμενοι βρίσκονται φυλακισμένοι χωρίς κατηγορια και δίκη σε 53 χώρες, ενώ σε 63 χώρες υπάρχουν κρατούμενοι συνείδησης.

Αυτά τα στοιχεία παραβιασης ανθρωπίνων δικαιωμάτων που σημειώθηκαν σε 151 χώρες κατά το 1993 περιλαμβάνονται στην ετήσια έκθεση της Διεθνούς Αμνηστίας που ανακοίνωσε το ελληνικό τμήμα της Οργάνωσης.

Η καταραμένη αρρωστεια όλο και επεκτείνεται. Μέχρι τις 31 Μαρτίου 1994 και από την εποχη που εμφανίστηκε η καταραμένη αρρωστεια, η Παγκόσμια Οργάνωση Υγείας (Π.Ο.Υ.) κατέγραψε 116.077 περιστατικά Αίητζ στην Ευρωπη. Αν στον αριθμό αυτόν συνυπολογιστούν και τα περιστατικά που καταγράφονται με καθυστέρηση τότε τα περιστατικά Αίητζ στην Ευρώπη (που έχουν διαγνωστει) φθάνουν τα 127.015.

Από το 1975 που άρχισε να εφαρμόζεται το πρόγραμμα πρόληψης της Μεσογειακής Αναιμίας τα περιστατικά των παιδιών που γεννιούνται με τη νόσο αυτή, μειώθηκαν κατα 90%!

Τωρα από τον δεύτερο μήνα της κύησης μπορεί αυτή να διακοπεί αν διαπιστωθεί ότι το παιδί θα γεννηθεί μέ Μεσογειακή Αναιμία.

ΦΡΟΝΤΙΣΤΗΡΙΟ ΜΕΣΗΣ ΕΚΠ/ΣΗΣ

ΚΑΤΣΑΝΟΥ ΜΙΧΑΛΗ

ΜΑΘΗΜΑΤΙΚΟΥ

ΘΕΡΙΝΑ ΤΜΗΜΑΤΑ

- Α' & Β' ΔΕΣΜΗ από 2 Αυγούστου
- ΑΝΕΞΕΤΑΣΤΕΩΝ από 2 Αυγούστου
- ΠΡΟΕΤΟΙΜΑΣΙΑΣ ΓΥΜΝΑΣΙΟΥ - ΛΥΚΕΙΟΥ από 2 Αυγούστου

Αγωνιστών Εθνικής Αντίστασης 8 ΣΙΝΔΟΣ — 799.254, 798.137

Κομμώσεις

γυναικών και ανδρών

πραγματικές δημιουργίες

ΡΟΥΛΑ ΜΥΛΩΝΙΔΟΥ

ΚΟΙΜ.ΘΕΟΤΟΚΟΥ 11 (Δίπλα στην εκκλησία)
ΣΙΝΔΟΣ - ΤΗΛ. 797.817, ΟΙΚΙΑΣ 798.005

ΕΝΔΙΑΦΕΡΟΝΤΑ ΘΕΜΑΤΑ

Με την αδιάκοπη φροντίδα της δημοτικής μας αρχής δημιουργείται η ασπίδα πράσινου ανάμεσα Σίνδο - ΒΙΠΕΘ



Είναι γνωστή η προσπάθεια που καταβάλλει η δημοτική μας αρχή για τη συντήρηση και ανάπτυξη του πράσινου στον τόπο μας.

Επικεφαλής της προσπάθειας αυτής στα πλαίσια της οποίας έγιναν αρκετές παρεμβάσεις για την αξιοποίηση διαφόρων χώρων οι οποίοι μετατρέπονται σε εστίες πράσινου είναι ο αντιδήμαρχος της πόλης μας κ. Κωνστ. Κουσουρνάς.

Μιά από τις πρόσφατες πρωτοβουλίες του αντιδημάρχου ήταν η οργάνωση ειδικού συνεργείου για το καθάρισμα και τη συντήρηση του δενδροφυτεμένου χώρου που βρίσκεται ανάμεσα στη ΒΙΠΕΘ και στην πόλη μας, χώρος ο οποίος (όταν τα δέντρα μεγαλώσουν) θα καταστεί για τη Σίνδο πράσινη ασπίδα προστασίας της από τους ρύπους των βιομηχανιών και χώρος αναψυχής για τους κατοίκους.

Το ειδικό συνεργείο που συγκροτήθηκε με την προσωπική εργασία των κατοίκων που εντάχθηκαν σ' αυτό εθελοντικά και με μηχανήματα καθάρισε το χώρο της δενδροφυτειας από τα ζιζάνια και τα ξερά χόρτα που εμπόδιζαν την ανάπτυξη των δενδρυλλίων τα οποία όπως είναι γνωστό ποτίζονται σε μόνιμη βάση από δύο δημότες που έχουν αναλάβει την εργασία αυτή.

Στη φωτογραφία : Ο αντιδήμαρχος της Σίνδου κ. Κωνστ. Κουσουρνάς με την πρωτοβουλία του οποίου γίνονται διάφορες παρεμβάσεις για την ανάπτυξη του πρασινου στον τόπο μας, φωτογραφίζεται με τα μέλη του συνεργείου, τους κ.κ. Σάββα Κουτσίδη ο οποίος διέθεσε τρακτέρ και φρέζα, Ιωάννη Ιωαννίδη υπαλλήλο της ΕΤΒΑ που με το χαρτοκοπτικό μηχανημα της ΕΤΒΑ συνέβαλε σημαντικά στην εκτέλεση του έργου και τον δημότη Σίνδου κ. Γεωργ. Καραδήμο ο οποίος πρόσφερε εθελοντικά προσωπική εργασία.

Σ.Σ. Η φωτογραφία είναι του γνωστού φωτογράφου της πόλης μας κ. Νικ Καλτσίδη

Η ΣΙΝΔΟΣ

Μηνιαία εφημερίδα • Έκδοση - Ιδιοκτησία του δήμου Σίνδου Θεσ/νίκης • Γραφεία: Δημοτικό Κατάστημα Σίνδου Θεσσαλονίκης • Τηλ. 798.698.

ΔΙΕΥΘΥΝΤΗΣ ΣΥΝΤΑΞΗΣ (αρχισυντάκτης), υπεύθυνος ύλης σύμφωνα με το νόμο : Ανδρέας Π. Μποζίνης, Κλεισούρας 13, Θεσσαλονίκη, τηλ 285-584.

ΔΙΟΙΚΟΥΣΑ ΕΠΙΤΡΟΠΗ: Κωστ. Θεοφάνης (πρόεδρος), Παναγ. Αποστόλου, Ιορδ. Δημητριάδης, Παναγ. Στάμος, Ιωάν. Τσιλιμίγκρας, Ανέστης Ζαγκότσης και Ανδρ. Μποζίνης (μέλη).

ΗΛΕΚΤΡΟΝΙΚΗ ΣΕΛΙΔΟΠΟΙΗΣΗ - ΦΙΛΜΣ - ΜΟΝΤΑΖ - ΕΚΤΥΠΩΣΗ: Παραγωγική Μονάδα Κέντρου Θεραπείας Εξαρτημένων Ατόμων "Γραφικές Τέχνες ΣΧΗΜΑ & ΧΡΩΜΑ". 574 00 Σίνδος, τηλ. 797.476, 797.477.

ΦΩΤΟΡΕΠΟΡΤΑΖ: Νικ. Καλτσίδης και Ιωάν.Μαργαριτόπουλος.

ΑΓΓΛΙΚΑ • ΓΕΡΜΑΝΙΚΑ • COMPUTING

Κ. ΡΑΠΤΗ

Θέλετε να μάθετε ξένες γλώσσες και πληροφορική γρήγορα, άνετα και σωστά και να αποκτήσετε πτυχίο εγκεκριμένων πανεπιστημίων;
Ελάτε στη Σχολή Κ. Ράπτη που διαθέτει:

- **Υπερσύγχρονες κτιριακές εγκαταστάσεις για άνετη διδασκαλία και ευχάριστη παραμονή.**
- **Προηγμένο τεχνολογικό εξοπλισμό οπτικοακουστικών μέσων (slides, films, wall-charts, projectors, cassettes, video, computers) που εξασφαλίζουν τέλεια εκμάθηση.**
- **Προσεκτικά επιλεγμένους Έλληνες και ξένους καθηγητές που εγγυώνται άριστη εκπαίδευση.**

ΤΟ ΜΕΓΑΛΟ ΠΟΣΟΣΤΟ ΕΠΙΤΥΧΙΑΣ ΤΩΝ ΜΑΘΗΤΩΝ ΜΑΣ ΣΤΙΣ ΕΞΕΤΑΣΕΙΣ ΓΙΑ ΤΗΝ ΑΠΟΚΤΗΣΗ ΠΤΥΧΙΩΝ ΚΑΘΕ ΧΡΟΝΟ, ΣΙΓΟΥΡΑ ΘΑ ΑΠΟΤΕΛΕΣΕΙ ΤΟ ΑΣΦΑΛΕΣ ΚΡΙΤΗΡΙΟ ΤΗΣ ΕΚΛΟΓΗΣ ΣΑΣ.

Οι εγγραφές θα αρχίσουν στις 2 Σεπτεμβρίου και θα γίνονται κάθε ΔΕΥΤΕΡΑ, ΤΡΙΤΗ και ΠΑΡΑΣΚΕΥΗ, τις ώρες 6-8 μ.μ.

ΟΔΟΣ ΑΓΩΝΙΣΤΩΝ ΕΘΝΙΚΗΣ ΑΝΤΙΣΤΑΣΗΣ 24
ΤΗΛ. 797.983 ΣΙΝΔΟΣ

ΜΙΚΡΕΣ ΑΓΓΕΛΙΕΣ

ΓΑΛΛΙΚΑ: Παραδίδονται ιδιαίτερα κατ'οίκον μαθήματα Γαλλικών από κάτοχο Sorbonne III σε μαθητές δημοτικού και γυμνασίου, με 1500 δρχ. την ώρα. Τηλ. 799-791 κ.Δημ.Ζαΐμίδη.

ΒΑΦΕΣ - ΕΛΑΙΟΧΡΩΜΑΤΙΣΜΟΙ - ΜΟΝΩΣΕΙΣ:
Συνέπεια, προσεκτική και επιμελημένη εργασία, λογικές τιμές. ΓΙΑΝΝΗΣ τηλ. 309799, 316302, 799-791.

Δεύτερη στο Πανελλήνιο σε τρία αγωνίσματα

ΘΡΙΑΜΒΕΥΣΕ Η ΑΝ. ΓΑΛΑΤΙΔΟΥ ΣΤΟ ΠΡΩΤΑΘΛΗΜΑ ΚΟΛΥΜΒΗΣΗΣ ΑΤΟΜΩΝ ΜΕ ΕΙΔΙΚΕΣ ΑΝΑΓΚΕΣ



Τρεις περίλαμπρες νίκες πέτυχε η 16χρονη Σινδιώτισσα Ανδριάνα Γαλατίδου στο φετινό 7ο πανελλήνιο πρωτάθλημα κολύμβησης ατόμων με ειδικές ανάγκες.

Η Ανδριανα Γαλατίδου που πήρε μέρος στο φετινό πανελλήνιο πρωτάθλημα κολύμβησης ατομων με ειδικές ανάγκες για δεύτερη χρονιά, αγωνίστηκε στην S7 κατηγορία και κατέκτησε τρεις σημαντικές νίκες:

- Τη δεύτερη θεση στα 50 μέτρα ελεύθερο.
- Τη δεύτερη θέση στα 100 μέτρα ελεύθερο.
- Τη δεύτερη θέση στα 50 μέτρα υπτιο.

Στη φωτογραφία στιγμιότυπο από ειδική τελετή στη διάρκεια της οποίας εκπρόσωπος του δήμου Θεσ/νίκης απονέμει στην Ανδριάνα Γαλατίδου μετάλλιο και τιμητικό δίπλωμα.

Η "Σίνδος" ευχαριστεί τους προσκόπους.

Η εφημερίδα μας ευχαριστεί θερμά την Τοπική Εφορεία Σίνδου και Περιχώρων του Σώματος Ελλήνων Προσκόπων και την Ένωση Παλαιών Προσκόπων της Τοπικής Εφορείας για την ευγενική πρόσκληση που μας απηύθυναν να παραβρεθούμε στα εγκαίνια του ωραιοτατου καταφυγίου που δημιούργησαν στο εγκαταλειμένο παραδοσιακό χωριό Σκοτεινά (Μόρνα) σε υψομετρο 700 μετρων, 30 χιλιόμετρα δυτικά της Κατερίνης μέσα σ' ενα πυκνό δάσος από καστανιές, καρυδιές, οξυές και έλατα.

Τα εγκαίνια του καταφυγίου έγιναν την Κυριακή 16 Ιουνίου με την παρουσία των τοπικών αρχών και της προσκοπικής ηγεσίας του Σωματος, εκδήλωση στην οποία δυστυχώς δεν κατέστη δυνατό να παρευρεθούμε, για λόγους ανεξάρτητους απο τη θέληση μας

ΠΟΤΕ Η ΣΙΝΔΟΣ ΔΕΝ ΘΑ ΔΕΧΘΕΙ ΤΑ ΒΥΡΣΟΔΕΨΕΙΑ!

Συνέχεια απο σελίδα1

οχηση από επιβαρυμενο υγρα αποβλητα και περισσοτερη εκλυόμενη δυσοσμία στη Σινδο απ' ότι ήδη υπάρχει.

Τουτο όχι μόνο είναι άδικο για τους κατοίκους της πόλης μας και τις μη ρυπαίνουσες μονάδες μας, μα και αντικειται τελειως στις παραπάνω "στρατηγικές μας επιλογές" που συναποφασίσαμε και δρομολογήσαμε με τους δημότες μας.

Και βέβαια, μέσα στις στρατηγικές μας επιλογές είναι η προσέλκυση νέων επενδύσεων για την τόνωση της τοπικής οικονομίας και τοπικής απασχόλησης. Ομως ποιων επενδύσεων; Των μη μολυνουσών και υψηλής προστιθεμενης αξίας επενδύσεων. Τα "συμπαθή βυρσοδεψεία" βρίσκονται στον αντιποδα αυτής μας της προσελκυστικης πολιτικης επενδύσεων, γι αυτό και αδυνατουμε να υποδεχθουμε την μετεγκατασταση τους στην περιοχή μας απο το 1986 (για το θέμα αυτό υπάρχουν αλλεπάλληλες αποφασεις και ψηφισματα του δημοτικού συμβουλιου).

Η διαρκώς αυξανόμενη επιβαρυνση του περιβαλλοντος της πόλης μας, περα από το ότι θέτει σε διαρκη κίνδυνο την υγεια των κατοίκων της, έχει επιφέρει ένα καίριο πλήγμα στην αυτοδιοικητική ταυτότητα και εικόνα της Σίνδου, η οποία κατάντησε να είναι ταυτισμένη, από τον έξω κόσμο, με την περιβαλλοντική μόλυνση και υποβάθμιση. Εάν δεν μπει ένας φραγμος σ' αυτόν τον κατ' εξακολούθηση περιβαλλοντικό κατήφορο του τόπου μας, πως θα μπορεσουμε κάποτε να ανυψώσουμε το άλλο προφίλ του τοπου μας ;

Οπως διαπιστώνει κανεις από το Τοπικό Αναπτυξιακό Πρόγραμμα της πόλης μας, βούληση των τοπικων φορέων, και στρατηγική επιλογή της Σίνδου είναι, μεταξύ άλλων, η αποτίναξη του βαρυμένου περιβαλλοντικά προφίλ της κι η ανάδειξη επιτέλους της πλουσιοτατης ιστορικης και πολιτιστικής της κληρονομιας. Και κατι τέτοιο δεν συμβιβάζεται με την υποδοχή των βυρσοδεψείων στην πόλη μας.

Εμείς δεν θέλουμε να αντικρούμε με τις τοπικες παραγωγικές δυνάμεις (αν και οι βυρσοδεψικές είναι υπερτοπικές) γιατί θεωρούμε πως ειναι χρήσιμες διότι συμβάλουν στον απαραιτητο τοπικό οικονομικό δυναμισμό της πόλης μας. Γι αυτό κι όπως μπορείτε να δείτε παρακάτω, στα πλαίσια του νέου κοινοτικού προγράμματος URBAN, προτείναμε, μεταξύ άλλων, τη δημιουργία και αναπτυξη μιας πληροφόρησης και ευαισθητοποιησης τους για το περιβάλλον, σύμφωνα με την κοινοτική περιβαλλοντική "πολιτική καρότου". Στο δε άλλο κοινοτικό πρόγραμμα LIFE προτείναμε τη δημιουργία "παρατηρητηριου περιβάλλοντος". Κι όλα αυτά στα πλαίσια μιας ευρύτερης αναπτυξιακης μας στρατηγικης που στοχευει στην εξοορρόπηση της τοπικης οικονομικής ανάπτυξης και του τοπικού περιβάλλοντος.

Τέλος, στρατηγική μας επιλογή είναι να καταστησουμε τη Σίνδο, μέσα από την αναβάθμιση του περιβάλλοντός της και με μια πολιτική κοινωνική "σπουδαστική κατοικία", μια σύγχρονη "σπουδαστούπολη" των ΤΕΙ Θεσσαλονίκης Κάτι τέτοιο όμως δεν μπορεί να γίνει με περαιτέρω επιβαρυνση του περιβάλλοντος της Σίνδου δια της μετεγκατασταση των βυρσοδεψειων στον τοπο μας.

Για όλους τους παραπάνω επιστημονικά τεκμηριωμένους λόγους αδυνατουμε να αποδεχθούμε την εν λόγω μετεγκατάσταση.

Ο Δημαρχος Σινδου
Κ. Θεοφάνης.

Νέα διοίκηση στον ΜΙΣ της Σίνδου

Στο μεσα του Ιουνίου πραγματοποιήθηκε γενική συνέλευση των μελων του Μορφωτικού - Πολιτιστικου Συλλόγου, στη διάρκεια της οποίας έγιναν και αρχαιρεσιες για την ανάδειξη νέου διοικητικού συμβουλιου του Συλλόγου.

Από τις αρχαιρεσίες αναδειχθηκαν οι παρακατω οι οποίοι και συγκροτήθηκαν σε σωμα ως εξής :

Νικος Γλερίδης πρόεδρος, Νικος Γιττας αντιπρόεδρος Μιχάλης Κατσανος γενικός γραμματεας, Ευδοκια Αποστόλου ταμιας, Βασω Κουρτίδου βοηθος ταμία, Αννα Χατζηαναλη έφορος χορευτικού, Κατερίνα Θεοφιλακη έφορος βιβλιοθήκης, Γιαννης Μαργαριτόπουλος εφορος μπάσκετ.

ΜΕΛΕΤΕΣ ΑΠΟ ΤΗΝ ΤΥΔΚ ΓΙΑ ΕΚΤΕΛΕΣΗ ΕΡΓΩΝ ΖΗΤΗΣΕ Ο ΔΗΜΟΣ ΜΑΣ

Την εκπόνηση τριων μελετων (δύο για την εκτέλεση έργων και μιας για προμήθειες ειδων) ζήτησε από την Τεχνική Υπηρεσία Δήμων και Κοινοτητων του νομού Θεσσαλονίκης (ΤΥΔΚ), ο δήμος μας στις αρχες Ιουλίου.

Συγκεκριμένο ο δήμος ζητησε απο την ΤΥΔΚ την εκπόνηση μελέτης για την εκτέλεση των παρακατω δυο εργων :

*Πλακόστρωση πεζοδρομίων, εργο για το οποίο υπαρχει γραμμένη στον τρεχοντα προϋπολογισμο του δήμου πιστωση 20.000.000 δραχμων.

*Ανορυξη νεας υδρευτικης γεωτρησης, εργο για το οποίο υπαρχει στον τρεχοντα προϋπολογισμό του δήμου πιστωση 5.000.000 δραχμων.

Τέλος ο δήμος ζητησε επισης από την ΤΥΔΚ και την εκπονηση μελέτης για την προμήθεια 25 μεταλλικων κάδων απορριμματων χωρητικότητας 1100 λιτρων.

ΥΠΟΜΝΗΜΑ ΤΩΝ ΚΑΤΟΙΚΩΝ ΤΗΣ ΣΙΝΔΟΥ ΣΤΟ Υ.Π.Ε.ΧΩ.ΔΕ

Συνέχεια απο σελίδα1

ντωι σε χημικες βιομηχονιες της Βιομηχονικής Περιοχής (ΒΙ.ΠΕ.Θ.) με αποτέλεσμα να κατακλύζουν τον οικισμό της Σίνδου επικίνδυνες και ανυπόφορες δυσοσμίες, που κάνουν μαρτυρική τη ζωή των κατοίκων.

Πιο συγκεκριμένα, οι χημικές Βιομηχανίες, οι οποίες δημιούργουν κυρίως το πρόβλημα και οι οποίες κατά το παρελθόν απασχόλησαν τις κρατικές υπηρεσίες είναι οι εξής:

α) Η σινοπνευματοποιία «ΑΛΙΜΠΡΑΝΤΗΣ», η οποία διαθέτει στελεχές και ανεπαρκές εγκαταστασεις βιολογικού καθαρισμού και για την οποία, η υπάρχουσα ειδική επιτροπή περιβαλλοντος του Υ.ΜΑ.Θ υπεξειρε στο παρελθόν τη λήψη μιας σειρας σοβαρών μέτρων, χωρίς την υλοποίηση των οποίων, όχι μόνο δε θ' ανανεώνονταν η άδεια λειτουργίας της, αλλα και θα έπρεπε να κλεισει!

β) Η χημική βιομηχανία παραγωγής διοξειδιου του Μαγγανιου ΤΟΣΟΗ, η οποία ειναι πρόξενος δυσοσμιων παραφινης απο το τμήμα ηλεκτρολυσης, αλλα και απο τις καπνοδόχους της. Άλλωστε η ιδια η σκονη του ορυκτού μαγγανίου αιωρειται στην ατμόσφαιρα σε υπερβολικες συγκεντρωσεις.

γ) Η βιομηχανία φυτομορμονων «ΕΥΘΥΜΙΑΔΗΣ», η οποία κατα καιρους ειχε δημιουργησει σοβαρα προβλήματα δυσοσμιων και της οποίας η παραγωγική διαδικασία βρισκεται σε έξαρση κατα τη θερινή περιοδο.

δ) Η χημική βιομηχανία «ΖΑΝΑΕ», τα υγρά απόβλητα της οποίας ειναι βεβαρυμενα και χυνονται στην ανοικτη ταφρο της Σινδου μέσω του αγωγου ομβρίων υδατων της ΒΙ.ΠΕ.Θ., προκαλώντας πρωτοφανη δυσοσμία.

ΖΗΤΟΥΜΕ :

1) Να υπαρξει άμεσος και δραστικός ελεγχος των δραστηριοτήτων των παραπανω βιομηχανιων και φυσικα όχι μονο αυτων.

2) Να ελεγχθουν όλες οι ρυπογονες βιομηχανιες της ΒΙ.ΠΕ.Θ. για το αν και κατα ποσο παραβαινουν την εθνική νομοθεσία, αλλά και τη νομοθεσία της Ευρωπαϊκης Ένωσης.

3) Να υπαρξουν οι προβλεπόμενες κυρωσεις για τους παρανομουντες και

4) Να υπορξουν άμεσα, αλλα και μακροπρόθεσμα μετρα εξυγιανσης του περιβάλλοντος μας, με δραστικο περιορισμο της ρύπανσης και της μόλυνσης στις πηγές τους, ωστε να ανακουφιστούν επιτέλους οι κατοικοι της Σινδου.

ΟΙ ΚΑΤΟΙΚΟΙ ΤΗΣ ΣΙΝΔΟΥ
(ακολουθουν 1.300 υπογραφες)

ΕΠΑΓΓΕΛΜΑΤΙΚΗ ΕΚΠΑΙΔΕΥΣΗ ΠΛΗΡΟΦΟΡΙΚΗΣ ΣΤΗ ΣΙΝΔΟ

Τα εκπαιδευτήρια Χαλουλόκου - Καζαντζή
Welcome ξενες γλώσσες - Computers

Ανακοινώνουν ότι την ερχόμενη σχολική περιοδο 1994-95 θα λειτουργήσουν επαγγελματικα τμηματα ηλεκτρονικων υπολογιστων στα καινουρια, τελευταιας τεχνολογιας προγραμματα (Windows - word - excel - autocad κλπ.)

Τα μαθήματα θα διδαχθούν από ειδικους καθηγητες πληροφορικης.

Η τιμη θα ειναι ιδιαιτερα προσιτη προσφορα των εκπαιδευτηριων μας στο κοινό της Σινδου.

Η παροχη αυτη μοναδική στη Σινδο δινει την δυνατοτητα στους κατοικους της να μαθουν γρηγορα και ευκολα στην εδρα τους πλεον, τον Η/Υ σε επαγγελματικο επιπεδο.

ΠΕΤΥΧΕ ΤΗ ΜΕΓΑΛΥΤΕΡΗ ΔΙΑΚΡΙΣΗ ΤΗΣ ΙΣΤΟΡΙΑΣ ΤΗΣ

ΤΟ ΟΝΕΙΡΟ ΕΓΙΝΕ ΠΡΑΓΜΑΤΙΚΟΤΗΤΑ

Η ανδρική ομάδα μπάσκετ του Πολιτιστικού Συλλόγου ανέβηκε στη Δ! κατηγορία

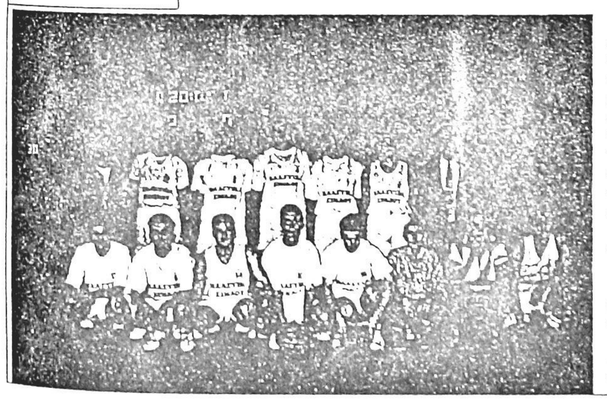

Το άξια πάλληκαρια της ανδρικης ομάδας μπασκετ του Μορφωτικού - Πολιτιστικού Συλλόγου της πόλης μας με την παλληκαρια τους κατόρθωσαν να κάνουν πραγματικότητα το ονειρο ! Υστερα απο σκληρο αγωνα πετυχαν να ανεβάσουν την ομάδα τους στη Δ! κατηγορια ! Μπραβο παιδια !

(ΣΣ. Στη φωτογραφία η αξια ομάδα μπασκετ του ΜΠΣ Σίνδου (της περιόδου 1993-94) που πέτυχε τη μεγαλυτερη διάκριση της ιστορίας της)

ΑΝΑΛΥΤΙΚΟ ΡΕΠΟΡΤΑΖ ΔΗΜΟΣΙΕΥΕΤΑΙ ΣΤΗ ΣΕΛΙΔΑ 7.

ΣΤΟ ΔΙΑΓΩΝΙΣΜΟ ΤΗΣ ΜΑΘΗΜΑΤΙΚΗΣ ΕΤΑΙΡΙΑΣ

Βραβεύτηκε η Σινδιώτισσα μαθήτρια Ελλη - Ευδοκία Τσιλιμίγκρα



Το θερμα συγχαρητηρια των γονιων της, των δασκαλων της, των τοπικων αρχων και φορεων, καθως και ολων των κατοικων της πολης μας συγκεντρωσε η Σινδιωτισσα μαθητρια Ελλη - Ευδοκια Τσιλιμιγκρα, η οποια απεσπασε το β' βραβειο στο διασχολικο διαγωνισμο που οργανωσε την Παρασκευη 27 Μαϊου στο 3ο δημοτικο σχολειο Χαλαστρας το Παραρτημα Κεντρικης Μακεδονιας της Μαθηματικης Εταιριας.

Στο διαγωνισμο πηραν μερος συνολικα 90 μαθητες και μαθητριες της Ε' και της Στ' ταξης δημοτικων σχολειων του νομου Θεσσαλονικης, γεγονος που σημαινει οτι η διακριση της μαθητριας Ελλης- Ευδοκιας Τσιλιμιγκρα (διακριση που περιποιει ιδιαιτερη τιμη για τη Σινδο), αποτουσε γνωσεις, θαρρος και υπομονη, στοιχεια που οπως φαινηκε, κατεχει η Σινδιωτισσα μαθητρια του του δημοτικου σχολειου της πολης μας.

Στη φωτογραφια η βραβευθεισα με τον επαινο στο χερι και το δωρο που της προσφερθηκαν (ενα ωρολοι χερι και οκτω βιβλια).

ΜΙΛΗΣΑΝ ΕΚΛΕΚΤΟΙ ΕΠΙΣΤΗΜΟΝΕΣ

Ημερίδα με θέμα τη ζωή και το έργο του επισκόπου Καμπανίας Θεόφιλου πραγματοποιήθηκε στην Αλεξάνδρεια

Μία ενδιαφέρουσα επιστημονική ημερίδα πραγματοποιήθηκε το Σάββατο 14 Μαΐου στο Επισκοπείο Αλεξάνδρειας Ημαθίας, από την Ιερή Μητρόπολη Βεροίας, Καμπανίας και Νάουσας, τον Δήμο Αλεξάνδρειας και την Εταιρία Ρουμλουκιωτικων Μελετων. Αντικειμενό της, η ζωή και το έργο του Επισκοπου Καμπανίας Θεόφιλου, ενος φωτισμένου Ιεραρχη που επι μισο περιπου αιωνα (1749-1795), υπηρετησε με σύνεση και αφοσίωση το ποίμνιό του στην άσημη Επισκοπή Καμπανίας, κατα το δυσκολα χρονια της τουρκοκρατίας.

Η Επισκοπή Καμπανίας ιδρύθηκε στο μέσα του 10ου αιώνα και διατηρήθηκε μεχρι το ετος 1923, οπότε αναβαθμίστηκε σε Μητρόπολη, καταργήθηκε δε το έτος 1930. Η Επισκοπή αυτή είχε ως έδρα τον Βυζαντινο οικισμό Καστρίο ο οποίος μετονομάστηκε κατα την τουρκοκρατία σε Κουλακιά (=χωριό του Κάστρου) και από το 1926 πήρε την αρχαιοελληνική ονομασία του, που είναι Χαλάστρα. Η Επισκοπή Καμπανίας περιελαμβανε πολλα χωρια της πεδιαδας Θεσσαλονικης και αρκετα χωρια του Ρουμλουκιου, δηλαδη της περιοχης του Γιδα (Αλεξανδρειας). Ο Θεοφιλος Παπαφίλης, καταγόταν από τα Ιωάννινα, σε ηλικία δε 34 ετών έγινε Επίσκοπος Καμπανίας, θέση που διατηρησε μέχρι τον θανατό του, το έτος 1795. Υπηρξε από τους πλέον φωτισμένους Ιεραρχες, με πλουσιο ποιμαντικό, αλλά και συγγραφικό έργο, επί των ημερων του δε η Επισκοπή Καμπανίας και ειδικότερα η έδρα της, κατέστη εκκλησιαστικό και πνευματικό κέντρο.

Την ημερίδα παρακολουθησαν, εκπροσωπος του Σεβασμιωτατου Μητροπολίτη Εδεσσας, Πέλλης και Αλμωπίας Χρυσοστόμου, τοποτηρητή της Ιερής Μητροπολης Βεροίας, Καμπανίας και Νάουσας, οι δήμαρχοι Αλεξάνδρειας και Χαλαστρας κ.κ. Πουρλιστόπουλος και Χαντές, ο πρόεδρος της Κοινότητας Νησίου κ.Καραγιάννης, εκπρόσωποι φορέων των περιοχών Αλεξάνδρειας και Χαλαστρας και αρκετός κόσμος.

Στην ημερίδα, ομιλητές ηταν οι κ.κ.:

- Γεώργιος Στογιάννου, Καθηγητής Θεολογικής Σχολής Α.Π.Θ. που ανέπτυξε το θέμα "Η Επισκοπή Καμπανίας".
- Γεώργιος Νάκος, Καθηγητής Νομικού Τμήματος της σχολής Ν.Ο.Ε. του Α.Π.Θ., που ανέπτυξε το θέμα "Το Νομικό Πρόχειρο του Θεοφίλου Επισκόπου Καμπανίας".
- Σωτήριος Κίσσας, Αρχαιολόγος, που ανέπτυξε το θέμα "Ο Θεόφιλος Καμπανίας και οι απαρχές της Σχολής Ζωγραφικής της Κουλακιάς".
- Γεώργιος Χιονίδης, Δικηγόρος, πρώην βουλευτής, ιστορικός, που ανέπτυξε το θέμα "Η σχέση του Θεοφίλου με την Βέροια".
- Ιωάννης Μοσχόπουλος, Δικηγόρος, ιστορικός, που ανέπτυξε το θέμα "Ο Γιδας στα χρόνια του Θεοφίλου".

Μετά τις εισηγήσεις ακολούθησε εποικοδομητική διαλογική συζήτηση, κατά την οποία οι εισηγητες απαντησαν σε ερωτήματα του ακροατηρίου.

Στη συνέχεια ο Δήμος Αλεξάνδρειας δεξιώθηκε τους προσκαλεσμένους, οι οποίοι το απόγευμα επισκεφθηκαν στο χωριό Νησί Ημαθίας τον υπό ανασταλωση παλαιό και περικαλλή ναό της Μονής των Αγίων Αναργυρων.

ΘΟΔΩΡΟΣ ΓΚΛΑΒΕΡΗΣ

Η πτυχιούχος του τμήματος Φιλοσοφικών και Κοινωνικών Σπουδών της Φιλοσοφικής Σχολής του Πανεπιστημίου Κρητης

ΜΑΡΙΑ ΜΠΕΗ

παραδίδει μαθήματα αρχαίων Ελληνικών, έκθεσης και ιστορίας σε μαθητές Γυμνασίου - Λυκείου.

Έγκυρη και αξιόπιστη προετοιμασία σε μαθήματα Δέσμης

ΠΛΗΡΟΦΟΡΙΕΣ: Τηλ. 799-219 τις ώρες 4 μ.μ. - 8 μ.μ.

Διατηρείτε την πόλη καθαρή

ΜΑΤΙΕΣ ΣΤΙΣ ΕΚΔΗΛΩΣΕΙΣ ΤΟΥ ΤΟΠΟΥ

Εκδήλωση στη Σχολή Αγγλικών Ράπτη με τη λήξη της σχολικής χρονιάς

Με μενάλη επιτυχία πραγματοποιηθηκε και φετος στη Σχολή Αγγλικών, Γερμονικών και Πληροφορικής του κ. Κ. Ράπτη, η καθιερωμένη εκδήλωση που πραγματοποιείται καθε χρόνο με τη λήξη της σχολικης χρονιας.

Στην εκδήλωση στην οποία πηραν μέρος οι γονεις και οι κηδεμονες των μαθητων της Σχολης, ιδιαίτερη εντυπωση προκάλεσε η θεατρική παράσταση που έδωσαν στην Αγγλική γλώσσα οι μαθητές και οι μαθήτριες της Α! τάξης, παράσταση που χειροκροτήθηκε θερμά.

Την παραστση προλόγισε ο διευθυντής της Σχολής κ. Κ. Ραπτης ο οποίος αναφέρθηκε στη μεγάλη σημασία των ποσοτικών δραστηριοτήτων και στα αναμφισβήτητα ωφελη που αποκομίζουν τα παιδιά από αυτές, ιδιαίτερο στη σημερινή εποχή που τοσοι κίνδυνοι τα περιβάλλουν.

Αυτού του είδους οι εκδηλωσεις - υπογραμμισε ο κ. Κ. Ραπτης - υποβοηθουν στην πληρέστερη εκμαθηση της γλωσσας, συμβάλλουν στην απομάκρυνση και στην αποχή των παιδιών από ανεπιθυμητες, βλαβερές και πολλες φορές καταστρεπτικές δραστηριότητες και συντελούν στην αξιοποίηση αλλά και στην ανάπτυξη των δυνατοτήτων τους. Κυρίως όμως - κατέληξε ο κ. Κ. Ράπτης - μαθαίνουν στο παιδί να εργάζεται, να συνεργάζεται με τους συνανθρώπους του, να ενεργοποιεί τον δυναμισμό του, να αναπτύσσει πρωτοβουλίες, να γίνεται υπευθυνο άτομο και να αποκτα εμπειρίες που θα του φανουν χρήσιμες στη ζωή του.

Στη συνέχεια έγινε προβολή μέρους του προγράμματος πληροφορικής και ακολουθησε η θεατρική παράσταση στα Αγγλικά, πριν από κάθε σκετς της οποίας, η μαθήτρια της Lower Χορουλα Σουκουρογλου επεξηγουσε στα Ελληνικά τις σκηνές του έργου, ενω στο ενδιαμεσο των σκετς χορευ από το ίδια τα παιδιά τραγ δουσε Αγγλικά τραγουδια.

Αξίζει να σημειωθεί ότι ιδιαίτερα ευμενη σχόλια λίασαν οι θεατές το γεγο ότι τη θεατρική παραστ διαρκειας δυο ωρων περιπ την ανεβασαν τα παιδια τριτης και της τεταρτης τά δημοτικου που φοιτων Junior της Σχολής, παι δηλαδή που παρακολουθ το μάθημα των Αγγλι λίγους μόνο μηνες και ου απέδωσαν το σκετς Αγγλικά με θαυμασια απόδ

Στο τέλος της εκδήλω οι γονεις και οι κηδεμόνες μαθητών εξεφρασαν τα θε τους συγχαρητήρια στον Ράπτη για την επιτυχία εκδήλωσης και ευχήθηκαν πραγματοποιηθουν και όλ παρομοιες εκδηλωσεις μέλλον.

ΣΣ. Στις φωτογραφίες μιοτυπα απο την εκδήλωση

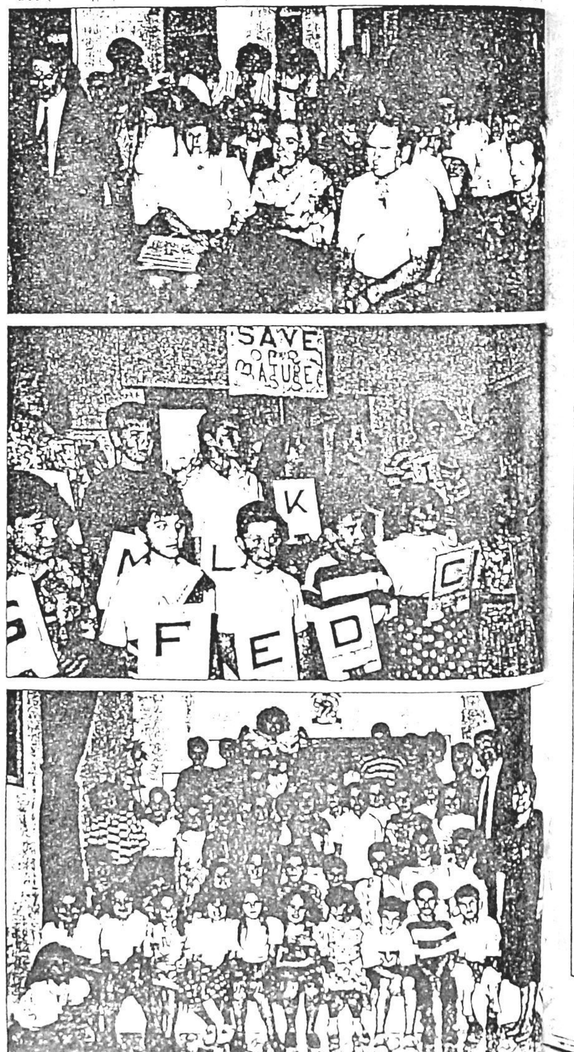

Το μπάσκετ των μικρών αθλητών

Η ΧΡΟΝΙΑ ΕΚΛΕΙΣΕ ΜΕ ΤΟ ΤΟΥΡΝΟΥΑ ΜΙΝΙ ΑΓΟΡΙΩΝ ΚΑΙ ΜΙΝΙ ΚΟΡΙΤΣΙΩΝ

Οπως καθε χρονο, ετσι και φετος, η αθλητική χρονιά έκλεισε στον Πολιτιστικό Συλλογο της πόλης μας για το άθλημα του μπάσκετ με το τουρνουά μίνι μπάσκετ αγοριών και κοριτσιών.

Είναι ένας θεσμός που δινει τη δυνατότητα σε παιδια από 13 ετών και κάτω να αγωνιστουν σε αγώνες μπάσκετ και να πάρουν "το βαπτισμα του πυρος" στο άθλημα.

Στους αγώνες αυτούς δεν υπάρχει βαθμολογία, και το μόνο που μετράει είναι η συμμετοχή των μικρών αθλητών - αθλητριων. Δεν υπάρχει επισης καμμιά απολυτως σκοπιμότητα, ουτε και πρωταθλητισμός. Είναι το πιο γνήσιο τουρνουά και νιώθεις μια ιδιαίτερη χαρα καθως βλέπεις τα παιδιά να παίζουν για πρώτη φορά με αγνή ψυχή και μόνο για το άθλημα.

Το Τμήμα μπάσκετ τού Μορφωτικού Πολιτιστικού Συλλόγου Σινδου συμμετειχε στο τουρνουά και με τις δυο ομάδες μινι (αγοριων και κοριτσιών) που έφεραν καλά μάλια στο αποτελέσματα.

Η ΟΜΑΔΑ ΤΩΝ ΑΓΟΡΙΩΝ

Συγκεκριμένα τα αποτελέσματα των συναντήσεων των μινι ομάδων αγοριων που έγιναν στα πλαισια του τουρνουά, ειναι :

- ΜΠΣ Σίνδου - Πρωτέας 58 - 30
- ΜΠΣ Σίνδου - Τυφωνας 66 - 42
- Κουφάλια - ΜΠΣ Σίνδου 39 - 23
- ΜΠΣ Σίνδου - ΑΠΟ Αρίων 51 - 47
- Αίος Ευσομου - ΜΠΣ Σίνδου 71 - 21
- ΜΠΣ Σίνδου - Ιωνικός Μαγνησίας 38 - 33
- ΜΠΣ Σίνδου - Πυργος Χαλαστρας 50 - 26

Στην ομαδα των αγοριών αγωνιστηκαν οι εξής :

Γιωργος Δουλγερης, Κυριακος Γρηγοριαδης, Γιαννης Χορολίδης, Διογενης Βουδουρης, Σταματης Πίγγας, Νικος Γιουβανούδης, Γιαννης Κιουρσίδης, Κωστας Δαμιανός Δημητρης Ευαγγελίδης, Θεόδωρος Βαλάσογλου, Γιώργος Καλογιαννίδης, Χρηστος Βούλγαρης, Χρηστος Τσαβδάρης, Μιχαλης Καραγκιόζογλου, Κωστας Βαργαλης, Γιώργος Γκατσιος, Αποστολος Κοκκινης, Δημητρης Δαλκίδης, Γιώργος Τζουρας, Νικος Βασος, Δημητρης Ριμπάς, Χρηστος Σφέτκας, Βασίλης Κερεστετζής και Κωστας Σταματάκης. Προπονητης της ομάδας των αγοριών ήταν ο Γιερικλής Καραδημητριου

Η ΟΜΑΔΑ ΤΩΝ ΚΟΡΙΤΣΙΩΝ

Τα αποτελέσματα των συναντήσεων των κοριτσιστικών ομάδων που έγιναν στα πλαίσια του τουρνουά ειναι :

- ΜΠΣ Σίνδου - Πρωτέας 32 - 15
- Κουφάλια - ΜΠΣ Σίνδου 26 - 8
- Αίας Ευόσμου - ΜΠΣ Σίνδου 21 - 14
- ΜΠΣ Σίνδου - Ιωνικος Μαγνησίας 31 - 17
- ΜΠΣ Σίνδου - Πυργος Χαλαστρας 40 - 31

Στην ομάδα των κοριτσιών αγωνίστηκαν οι εξής :

Ευαγγελία Μπονου, Σωτηρία Σταματάκη, Αθηνά Γουρλά, Νάντια Χατζοπούλου, Χρυσοβαλάντη Αρβανιτίδου, Δημητρα Δαμιανού, Φωτεινη Νάταλη, Αγλαΐα Νάταλη, Αντιγόνη Καλογιαννίδου, Φωτεινή Τσομπανη, Χριστινα Μαυρούδη, Τάνια Καραγιάννη, Αντωνίου Σ., Λεμονιά Τραγάκη, Μόσχοβα Αντιγόνη και Πίγγου Λεμονιά.

Ι. ΜΑΡΓΑΡΙΤΟΠΟΥΛΟΣ

Η ΑΝΔΡΙΚΗ

Τη δεύτερη θέση κατέλαβε στους αγώνες κατάταξης η ομάδα μπάσκετ του ΜΠΣ

Τρεις αγώνες έδωσε η ανδρική ομάδα μπασκετ του Μορφωτικού Πολιτιστικού Συλλόγου της πόλης μας στα πλαίσια της διοργανωσης των αγώνων κατάταξης από την 1η μέχρι την 4η θέση της Ε! κατηγορίας ανδρών.

Η Ε! κατηγορία αποτελούνταν από 4 ομίλους οι οποίοι αγωνιστηκαν μεταξύ τους για την κατάταξη τους στις θέσεις 1η μέχρι 4η.

Σε τρεις αγώνες που έδωσε η ομάδα της Σίνδου νικησε στους δύο και νικηθηκε σε έναν, με αποτέλεσμα να καταλάβει τη 2η θέση στην τελική βαθμολογία, με πρωταθλήτρια για την Ε! κατηγορια την ομάδα του ICBS.

Οι αγώνες και τα αποτελέσματα της διοργανωσης αυτής ηταν τα εξής :

- ΜΠΣ Σίνδου - ICBS 67-93
- Μύγδονες Λαγκαδα - ΜΠΣ Σίνδου 51 - 66
- ΜΠΣ Σίνδου - Κασσανδρος 64 - 61

Πρεπει να σημειωθεί ότι η ομάδα της Σίνδου νικηθηκε στο πρωτο παιχνίδι της από την ομάδα του ICBS, μια ομάδα αναμφισβητητα καλύτερη και πιό εμπειρη. Αλλά και το αργυρό μετάλλιο όμως που κατεκτησε η ομάδα της πόλης μας δείχνει ασφαλως το στίγμα για την πετυχημένη πορεία της ομάδας μας και αποτελεί συναμα και δικαίωση για όλους εκείνους που θα αγωνιστούν για να επιτευχθεί ο στόχος της διάκρισης.

ΤΟ ΚΥΠΕΛΛΟ ΤΩΝ ΑΝΔΡΩΝ

Εκτός από τη διοργάνωση του πρωταθλήματος, η ανδρική ομάδα μπασκετ του ΜΠΣ Σίνδου συμμετείχε και στο θεσμό των αγώνων για το κύπελλο των ανδρων.

Η ομάδα της Σίνδου στην πρωτη φαση αγωνιστηκε με αντίπαλο την ομάδα "Κεραυνός" του Ωραιοκάστρου (μεγαλυτερης κατηγορίας) την οποία και καταφερε να την αποκλείσει με σκορ 77 - 69, με αποτέλεσμα η ομάδα μας να προκριθεί για τη Β! φαση της διοργάνωσης.

Στη Β! φαση αντιπαλος της Σινδιώτικης ομάδας ήταν η ομάδα "Ελπίδα" των Αμπελοκήπων (η οποία αγωνίζεται στην Α! κατηγορία). Παρα το γεγονός ότι υπηρχαν μεγάλες διαφορες δυνατοτήτων ανάμεσα στις δύο ομάδες, η ομάδα της Σίνδου κατόρθωσε να παίξει με αγωνιστικοτητα μεχρι το τέλος του αγώνα και να νικηθεί με διαφορά μονο 7 πόντων (79-86).

Ι. ΜΑΡΓΑΡΙΤΟΠΟΥΛΟΣ

Studio φωτογραφίας

ΚΑΤΣΟΥΔΑΣ ΑΡΗΣ - ΚΥΡΙΑΚΟΥ ΛΑΜΠΡΟΣ



Το νέο φωτογραφικό κατάστημα στην καρδιά της Σίνδου προσφέρει άριστη ποιοτητα, γρήγορη εξυπηρέτηση και όλα τα φωτογραφικά αξεσουαρ.

Αναλαμβάνουμε γάμους, βαπτίσεις και οποιαδήποτε άλλη εκδήλωση με πολύ φιλικές τιμές.

ολεξ. παπαναστασίου 26 — ☎ 796.494

ΕΠΙΤΥΧΙΕΣ ΣΗΜΕΙΩΣΕ ΚΑΙ Η ΟΜΑΔΑ ΤΩΝ ΑΓΟΡΙΩΝ

Η ομάδα μπάσκετ των κοριτσιών του 2ου δημ.σχολείου κατέκτησε το κύπελλο των αγώνων της ΤΕΔΚ του νομού



Αξιοι επαινου ειναι οι μαθητες και οι μαθητριες του 2ου Δημοτικου σχολειου της πολης μας που οι δυο ομαδες μπασκετ που εχουν συστησει (αγοριων και κοριτσιων) σημειωσαν σημαντικες επιτυχιες στους αγωνες μπασκετ που διοργανωσε η Τοπική Ένωση Δήμων και Κοινοτήτων του νομου Θεσσαλονικης (ΤΕΔΚ) στους οποιους συμμετειχαν ομαδες απ'ολα τα σχολεια του νομου.

Οι δυο ομαδες του 2ου δημοτικου σχολειου της πολης μας προκριθηκαν και πηραν μερος στους ημιτελικους.

Στη συνεχεια η ομαδα των αγοριων δεν μπορεσε να συμμετασχει στους τελικους γιατι αποκλειστηκε από την ομαδα του δημ. σχολειου Ευκαρπίας, ενω η ομαδα των κοριτσιων που κατόρθωσε να φθασει στον τελικό, νικωντας την ομαδα του Προχωματος κατεκτησε το κυπελλο και την πρωτη θεση.

Θερμα συγχαρητηρια και στις δυο ομαδες.

Στις φωτογραφιες στιγμιοτυπα απο τους αγωνες που οργανωσε η ΤΕΔΚ.

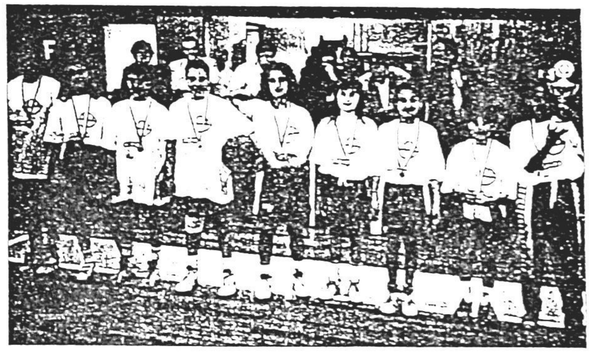

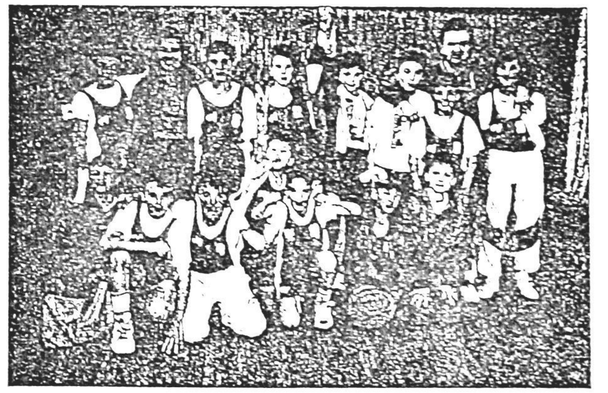



ΠΟΙΕΣ ΕΙΝΑΙ ΟΙ ΚΥΡΙΩΤΕΡΕΣ ΠΗΓΕΣ ΡΥΠΑΝΣΗΣ ΤΗΣ ΣΙΝΔΟΥ

Η Δημοτική μας αρχή αγωνίζεται καθημερινά για την προστασία του περιβάλλοντός μας

Εμπεριστατωμένη εισήγηση του δημάρχου κ. Κ. Θεοφάνη στο δημοτικό συμβούλιο

Τα περιβαλλοντικά προβλήματα που αντιμετωπίζει η πόλη μας και η περιοχή, αποτελούν όπως είναι γνωστό καθημερινή απασχόληση της δημοτικής μας αρχής, η οποία με ενέργειές της προς τις αρμόδιες αρχές και με τη λήψη ορισμένων μέτρων κατά των βιομηχανιών που προκαλούν τη ρύπανση του αέρα που αναπνέουμε, αγωνίζεται για την προστασία του περιβάλλοντος και τη βελτίωση των συνθηκών της ζωής μας.

Τη Δευτέρα 18 Ιουλίου το δημοτικό συμβούλιο της πόλης μας ασχολήθηκε και πάλι -σε ειδική συνεδρίαση- με τα θέματα περιβάλλοντος. Σ' αυτή ο δήμαρχος της πόλης μας κ.Κωστ.Θεοφάνης έκανε την παρακάτω εισήγηση.

Κύριε Πρόεδρε, Κύριοι Σύμβουλοι,

Νομίζω ότι έχουμε όλοι μας συμφωνήσει ότι η ύπαρξη της ΒΙΠΕΘ αποτελεί για την πόλη μας ένα σημαντικό πλεονέκτημα, αλλά ταυτόχρονα και ένα μεγάλο πρόβλημα. Το πλεονέκτημα σχετίζεται βέβαια με την οικονομική ανάπτυξη της περιοχής, ενώ το πρόβλημα αφορά τη ρύπανση της περιοχής μας από τη λειτουργία των βιομηχανικών μονάδων.

Στη σημερινή συνεδρίαση μας, μας δίνεται η ευκαιρία να αναφερθούμε στα περιβαλλοντικά προβλήματα του τόπου μας όπως αυτά έχουν επισημανθεί κατά καιρούς.

ΟΙ ΠΗΓΕΣ ΡΥΠΑΝΣΗΣ

Νομίζω επίσης ότι έχουμε συμφωνήσει πως οι κυριότερες πηγές που προκαλούν τα πιο μεγάλα προβλήματα ρύπανσης στην περιοχή μας είναι οι βιομηχανίες TOSOH και Αλιμπράντης, οι βιομηχανίες γεωργικών φαρμάκων (Ευθυμιάδης), η μονάδα βιολογικού καθαρισμού της ΒΙΠΕΘ, η στραγγιστική τάφρος της Σίνδου και η μονάδο καθαρισμού λυμμάτων Θεσσαλονίκης. Σ' αυτά θα μπορούσαμε να προσθέσουμε ακόμη σαν δυνητικά νέες πηγές προβλημάτων ρύπανσης και τις βιομηχανίες "ΖΑΝΑΕ", "ΔΙΑΝΑ" και "ΝΟΒΑ" καθώς και την απειλούμενη εγκατάσταση στην περιοχή μας των βυρσοδεψιών (προσπάθεια που δεν πρόκειται φυσικά να επιτευχθεί ποτέ γιατί συναντά την κατηγορηματική άρνηση του δήμου μας και των κατοίκων της Σίνδου).

ΠΟΣΟ ΡΥΠΑΙΝΟΥΝ

Θα αναφερθώ με συντομία στο βαθμό ρύπανσης που προκαλεί η κάθε μία από τις παραπάνω ρυπογόνες πηγές :

Η βιομηχανία "Αλιμπράντης" : Με πολύ αγανάκτηση και οργή και με μεγάλη λύπη διαπιστώνουμε ότι η βιομηχανία αυτή παρά το γεγονός ότι αποτελεί την κυριότερη μόνιμη πηγή ρυπανσης για την πόλη μας και παρά το γεγονός ότι της έχουν γίνει άπειρες συστάσεις και καταγγελίες, δε συμμορφώθηκε ως τώρα. Τελευταία μάλιστα συμβαίνει και το παράδοξο να μην ενοχοποιείται η βιομηχανία αυτή γιατί διοχετεύει τα λύμματά της, ακατέργαστα από το δικό της βιολογικό καθαρισμό, στις εγκαταστάσεις του βιολογικού σταθμού της ΒΙΠΕΘ!

Όπως προανέφερα ήδη η Εταιρεία "Αλιμπράντης" δεν έχει λάβει κανένα μέτρο από όσα της υπέδειξε η Επιτροπή Περιβάλλοντος του ΥΜΑΘ, ενώ στις 16.2.1993 έγινε από την Επιτροπή του ΥΜΑΘ και καταγγελία σε όλες τις υπηρεσίες για τον απαράδεκτο τρόπο λειτουργίας χωρίς την προβλεπόμενη από το νόμο άδεια λειτουργίας, αφού ο χρόνος της άδειας λειτουργίας της έχει εκπνεύσει.

Στη συνάντηση που είχα πριν από δύο μήνες με τον Υπουργό Βιομηχανίας κ. Κώστα Σημίτη, είχα την ευκαιρία να εκθέσω το πρόβλημα "Αλιμπράντης" σ' όλες του τις διαστάσεις και συγκεκριμένα διατύπωσα την έντονη διαμαρτυρία, την προσωπική μου, των φορέων και των κατοίκων της Σίνδου για την ανοχή που δείχνει το Υπουργείο Βιομηχανίας στη βιομηχανία αυτή η οποία αποτελεί κυριολεκτικά πληγή για τη Σίνδο. Ο Υπουργός Βιομηχανίας μου έδωσε την απάντηση ότι σε λίαν σύντομο χρονικό διάστημα πρόκειται να υποβληθεί στο Υπουργείο πόρισμα στο οποίο θα διατυπώνονται προτάσεις που θα αφορούν την εν γένει λειτουργία των οινοπνευματοποιείων (όπως η εξέλιξη της Εισαγγελικής παρέμβασης και της Τουριστικής Αστυνομίας κ.λ.π.).

Φυσικά δήλωσα στον κ. Υπουργό ότι ο λαός της Σίνδου βρίσκεται σε μεγάλη αγανάκτηση και απειλεί να σταματήσει αμέσως τη λειτουργία της η ρυπογόνα βιομηχανία Αλιμπράντης που δηλητηριάζει τη ζωή της Σίνδου. Σε αντίθετη περίπτωση υπογράμμισα στον κ. Κώστα Σημίτη, ο λαός της Σίνδου θα δώσει μόνος του τη λυση και για ότι συμβεί θα ευθύνεται η πολιτεία η οποία έχει την ευθύνη για την προστασία του περιβάλλοντος και της υγείας των πολιτών.

Η βιομηχανία TOSOH : Είναι γεγονός ότι η βιομηχανία TOSOH βρίσκεται στη φάση της βελτίωσης των εγκαταστάσεών της, απομακρύνει τα στερεό απόβλητά της τα οποία τοποθετεί σε ειδικό χώρο στην περιοχή της Κοινότητας Γέφυρας.

Φυσικά δεν έχουμε πεισθεί για την αποτελεσματικότητα της αντικατάστασης των κελλιών της ηλεκτρόλυσης και είναι βέβαιο ότι οι οσμές υδροθείου ενοχλούν τους συνδημότες μας που διαμένουν κοντά στη βιομηχανία αυτή.

Η δημοτική αρχή και στην περίπτωση αυτή - όπως σ' όλες - παρακολουθεί με ιδιαίτερη προσοχή τη λειτουργία της βιομηχανίας αυτής, έτοιμη να παρέμβει και στην παραμικρή παραβίαση των κανόνων προστασίας του περιβάλλοντος.

Οι βιομηχανίες γεωργικών φαρμάκων : Σε ότι αφορά τη λειτουργία των βιομηχανιών γεωργικών φαρμάκων υπάρχει η διαπίστωση ότι οι μεν πολιές απ' αυτές έχουν περιορίσει στο ελάχιστο την όχληση που προκαλούν στο περιβάλλον, ιδιαίτερα η βιομηχανία "Ευθυμιάδης" μετά την κατάργηση του ρογτόρ.

Ωστόσο τον Μάρτιο του 1994 σημειώθηκε ένα επεισόδιο πρόκλησης δυσοσμίας, κατά πάσα πιθανότητα από τη βιομηχανία "Ευθυμιάδης", συμβάν για το οποίο δόθηκαν τότε εξηγήσεις.

Οι νεώτερες βιομηχανίες γεωργικών φαρμάκων "Αγροτέχνικα", "Αγροχημικά" και "Ευρωχύμ" γεγονός είναι ότι λειτουργούν σύμφωνα με τις υποδείξεις της Επιτροπής του ΥΜΑΘ και δεν έχει παρατηρηθεί κάποιο επεισόδιο πρόκλησης ρύπανσης.

Η ΜΚΑ της ΒΙΠΕΘ : Γνωστό είναι ότι ειδικό πρόβλημα ρύπανσης του περιβάλλοντος αποτελούσε και η ΜΚΑ της ΒΙΠΕΘ. Όπως γνωρίζετε η μονάδα αυτή ήταν μικρής δυναμικότητας και τέθηκε εκτός λειτουργίας από τις δραστηριότητες της βιομηχανίας "Αλιμπράντης", η οποία έχει επεκταθεί και εδώ και ένα χρόνο περίπου λειτουργεί σε περίοδο προσαρμογής.

Στην προηγούμενη συνεδρίαση μας είχαμε την ευκαιρία της κ. Κερεμλόγλου, καθώς και τη δική μου άποψη η οποία ενοχοποιεί τη μονάδα αυτή για πρόκληση ενός μέρους από τις πρόσφατες οσμές. Το θέμα αυτό έχω την πρόθεση να το θέσω επίσημα σαν θέμα στην Επιτροπή του ΥΜΑΘ.

Η στραγγιστική τάφρος : Και τώρα θα αναφερθώ στο ειδικό θέμα του σημαντικού περιβαλλοντικού μας προβλήματος που λέγεται "στραγγιστική τάφρος της Σίνδου".

Όπως είναι γνωστό η τάφρος είναι αντιπλημμυρικό έργο και αρχίζει από την περιοχή της Αγχιάλου και καταλήγει στο Καλοχώρι. Έχει αρνητική ροή, αλλά με τις γνωστές παρεμβάσεις που κάναμε, εξασφαλίσαμε ροή προς τη θάλασσα.

Στα λύμματα της τάφρου αυτής προσθέτονται και τα απόβλητα διαφόρων εργοστασίων της περιοχής, καθώς και της ΕΤΒΑ, με την ακόλουθη σειρά: α) ΒΑΛΚΑΝ ΕΞΠΟΡΤ, β) ΒΑΦΕΙΟ ΥΦΑΣΜΑΤΩΝ, γ) ΟΜΒΡΙΑ ΤΗΣ Β' ΦΑΣΗΣ ΤΗΣ ΒΙΠΕΘ μετά από πλήρη επεξεργασία, δ) ΑΠΟΛΛΩΝ - TOSOH και ε) ΛΥΜΑΤΑ ΤΩΝ ΤΕΙ (μετά από βιολογική επεξεργασία).

Η τάφρος ευθύνεται για μεγάλο μέρος των δυσοσμιών της τελευταίας περιόδου. Κατά τη γνώμη μας η βραδύτητα με την οποία κινούνται τα λύμματα μέσα στη τάφρο, οι κυπελλοειδείς επεμβάσεις στον πυθμένα της, η συσσώρευση ιδίως στον πυθμένα και στα πλάγια της τάφρου, αλλά και τα μη επεξεργασμένα απόβλητα της βιομηχανίας ΖΑΝΑΕ που ρίχνονται στην τάφρο, ευθύνονται για τις δυσοσμίες, σε συνδυασμό βέβαια με τους ανέμους που ευνοούν την κατάσταση αυτή.

Όπως έχουμε δηλώσει κατ' επανάληψη, η τάφρος αυτή δημιουργήθηκε για άλλο σκοπό (αντιπλημμυρικό έργο), αλλά σήμερα εξυπηρετεί άλλα συμφέροντα και άλλες δραστηριότητες.

Η ΤΑΦΡΟΣ ΤΗΣ ΓΕΦΥΡΑΣ

Και μιά που γίνεται λόγος για τις τάφρους, πρέπει να πούμε ότι για ένα μεγάλο μέρος της δυσοσμίας που σημειώνεται στην περιοχή μας, ευθύνεται η τάφρος της Γέφυρας.

Είναι γνωστή η πορεία και η κατάληξη της τάφρου αυτής. Απλώς υπενθυμίζουμε ότι σ' αυτή πέφτουν νερά από το ΤΟΕΒ Αγίου Αθανασίου, λύμματα του εργοστασίου ΜΕΛ, λύμματα της ΟΜΟΣΠΟΝΔΙΑΣ ΓΕΩΡΓΙΚΩΝ ΣΥΝΕΤΑΙΡΙΣΜΩΝ, λύμματα του εργοστασίου ΓΡΙΒΑΣ και τα λύμματα του ΒΙΟΛΟΓΙΚΟΥ ΚΑΘΑΡΙΣΜΟΥ ΤΗΣ ΕΤΒΑ. Κατά τη γνώμη μας οι δραστηριότητες της ΜΕΛ και της ΟΜΟΣΠΟΝΔΙΑΣ ευθύνονται κατά μεγάλο μέρος για τις οσμές της τάφρου Γέφυρας. Παλαιότερα είχαμε επισημάνει την ευθύνη της αρχικής λειτουργίας της ΖΑΝΑΕ η οποία όμως όπως είχα την ευκαιρία να επισημάνω, ευθύνεται και σήμερα ακόμη, γι' αυτό θα αναφερθώ παρακάτω.

Η ΜΟΝΑΔΑ ΘΕΣΣΑΛΟΝΙΚΗΣ

Σε ότι αφορά τη ΜΟΝΑΔΑ ΚΑΘΑΡΙΣΜΟΥ ΘΕΣΣΑΛΟΝΙΚΗΣ αυτή λειτουργεί

Συνέχεια στην σελίδα 8

ΔΥΟ ΑΠΟΦΑΣΕΙΣ ΤΗΣ ΕΠΙΤΡΟΠΗΣ ΥΜΑΘ

Με τις πηγές που ρυπαίνουν τη Σίνδο και ιδιαίτερα αυτές που προκαλούν αφόρητη δυσοσμία, ασχολήθηκε στη συνεδρίασή της της 20ης Ιουλίου η Επιτροπή Περιβάλλοντος του Υπουργείου Μακεδονίας-Θράκης.

Όπως είναι γνωστό η Επιτροπή του ΥΜΑΘ συγκροτήθηκε στις 2.11.1987 και αναδιορθρώθηκε στις 20.7.1992 και στις 20.4.1994 μέ αποφάσεις του υπουργού Μακεδονίας-Θράκης σκοπός της δε είναι η έρευνα των συνθηκών λειτουργίας των βιομηχανιών της ΒΙΠΕΘ και η υποβολή προτάσεων για τη λήψη μέτρων.

Πρόεδρος της Επιτροπής είναι ο κ. Γ. Αργυριάδης και μέλη της οι κ.κ. Θ. Κουϊμτζής, Ι. Νταργκίνης, Μ. Ράδου, Τρυφων Ευθυμίου (τ. πρόεδρος της Κοινότητας Σίνδου), Κωστ. Θεοφάνης (Δήμαρχος Σίνδου), Χρ. Ζηλίδης, Χρ. Τσόγκος, Σ. Κερεμλόγλου, Χρ. Πιτσόβας, Κ. Λοΐζος, Ν. Οικονόμου, Α. Ζουμπούλης, Λ. Χαραλάμπους και Αρ. Ευαγγέλου, στελέχη όλοι αρμόδιων με το θέμα φορέων.

ΠΡΑΚΤΙΚΟ ΑΡ. 108 (Για τη ΖΑΝΑΕ)

Ύστερα από συνεχείς καταγγελίες του Δημάρχου και πρώην Προέδρου της Κοινότητας Σίνδου κ.κ. Κων. Θεοφάνη και Τρ. Ευθυμίου και την διαπίστωση των μελών της Επιτροπής για το ότι υπάρχει πράγματι σοβαρό πρόβλημα δυσοσμίας στην προαναφερθείσα περιοχή, η Επιτροπή πραγματοποίησε διαδοχικές επισκέψεις στις εγκαταστάσεις της βιομηχανίας ΖΑΝΑΕ η οποία υπήρξε μία από τις πηγές δυσοσμίας κατά το παρελθόν και διαπίστωσε τα εξής:

1. Από τη λειτουργία της μονάδας μέχρι σήμερα, κατά το στάδιο προσ- αρμογής της παρήγοντο υγρά απόβλητα που διοχετεύονταν στην τάφρο της Σίνδου με σημαντικό οργανικό φορτίο και υψηλές συγκεντρώσεις αμμωνιακών με αποτέλεσμα από την αποικοδόμησή τους να εκλύεται δυσοσμία.

2. Σύμφωνα με το τελευταίο αναλυτικό δεδομένο της ΕΤΒΑ τα ρυπαντικά φορτία των αποβλήτων της ΖΑΝΑΕ παρουσιάζουν σημαντική βελτίωση.

3. Επειδή τόσο τα δεδομένα αυτό δεν είναι απόλυτο ικανοποιητικό ιδίως ως προς ορισμένους παραμέτρους όσον και γιατί τα ίδια αυτά δεδομένα δεν μπορεί ακόμη να θεωρηθούν ότι αποτελούν μόνιμη κατάσταση, η Επιτροπή κρίνει, ότι το θέμα των αποβλήτων της ΖΑΝΑΕ πρέπει να παραμείνει υπό συνεχή παρακολούθηση μέχρις ότου υπάρξει βεβαιότητα ότι πράγματι τα αναλυτικά αυτά δεδομένα θα μείνουν σταθερά και θα βελτιωθούν ως προς τις υστερούσες παραμέτρους.

ΠΡΑΚΤΙΚΟ ΑΡΙΘ. 109 (Για την "Αλιμπράντη")

Επανερχόμενοι στο θέμα της λειτουργίας της οινοπνευματοποιΐας ΑΛΙΜΠΡΑΝΤΗ, με αφορμή τις έντονες καταγγελίες των κ.κ. Δημάρχου Σίνδου και τέως Προέδρου της Κοινότητας Σίνδου για έντονη δυσοσμία στην περιοχή αυτή και αφού ελήφθησαν υπ' όψη τα δεδομένα των αναλυτικών συγκεντρώσεων που δόθηκαν από την ΕΤΒΑ η Επιτροπή κατέληξε στα εξής :

** Οι συγκεντρώσεις των ρυπαντικών παραμέτρων στα απόβλητα της εν λόγω βιομηχανίας είναι υπερβολικά υψηλές όπως προκύπτει και από τον συνημμένο πίνακα ανάλυσης.*

** Οι προαναφερθείσες συγκεντρώσεις δημιουργούν σοβαρότατο πρόβλημα στη λειτουργία της κεντρικής μονάδας καθαρισμού αποβλήτων της ΒΙΠΕΘ. Το γεγονός αυτό οδηγεί σε έκλυση έντονης δυσοσμίας που είναι αισθητή στον οικισμό της Σίνδου σε ποικίλοντα βαθμό ανάλογα με τα επικρατούντα μετεωρολογικά δεδομένα.*

Ύστερα από τα ανωτέρω η Επιτροπή αποφαίνεται ότι επιβάλλεται λήψη διοικητικών και άλλων πρόσφορων μέτρων κατά της εταιρείας, από τις αρμόδιες υπηρεσίες για την αντιμετώπιση της έκρυθμης αυτής κατάστασης, όπως άλλωστε είχε προτείνει και με παλαιότερα πρακτικά της, το τελευταίο των οποίων ήταν το 89/16.2.1993, χωρίς όμως αποτέλεσμα.

Είδη υγιεινής

ΓΕΩΡΓΙΟΣ ΙΒΑΝΙΔΗΣ

Πλακάκια τοίχου και δαπέδου

Ελληνικά, Ιταλικά, Ισπανικά

ΣΙΝΔΟΣ Τηλ. 799432 και 726061

ΚΕΝΤΡΟ ΑΠΟΚΑΤΑΣΤΑΣΗΣ ΚΑΙ ΦΥΣΙΟΘΕΡΑΠΕΙΑΣ

ΦΩΤΗΣ Ι. ΓΙΑΓΚΙΟΖΗΣ

ΘΕΡΑΠΕΥΤΙΚΗ ΦΥΣΙΚΗ ΑΓΩΓΗ

• ΦΥΣΙΟΘΕΡΑΠΕΙΑ • LAZER

Συμβεβλημμένος με όλα τα Ταμεία

ΕΡΓΑΣΤΗΡΙΟ:
Ελευθ. Βενιζέλου 31
ΣΙΝΔΟΣ (Τ.Κ. 574 00)
Τηλ. 796 516
τις ώρες 17.00 - 22.00
Τηλ. οικίας 764 315

ΗΛΕΚΤΡΟΝΙΚΟΙ ΥΠΟΛΟΓΙΣΤΕΣ
ΕΚΠΑΙΔΕΥΣΗ
ΠΡΟΓΡΑΜΜΑΤΑ & ΑΝΑΛΩΣΙΜΑ



* Τμήματα όλων των επιπέδων :
Κανονικά - ταχύρρυθμα - εντατικά
* Ειδικά τμήματα μικρών μαθητών
* Ειδικά τμήματα για WINDOWS - WORD - EXCEL - AUTOCAD - PAGE MAKER κλπ.

WELCOME computers

*Σίνδος
*ΙΠΠΟΔΡΟΜΙΟΥ 11 - ΓΟΝΑΤΑ
ΤΗΛΕΦ. 260.782 ΚΑΙ 272.562
*ΟΣΤΡΟΒΟΥ 4 ΚΑΤΩ ΤΟΥΜΠΑ
ΤΗΛΕΦ. 330.013 ΚΑΙ 916.848

Πέτυχε τη μεγαλύτερη διάκριση της ιστορίας της

Η ανδρική ομάδα μπάσκετ του ΜΠΣ Σίνδου ανέβηκε στη Δ! κατηγορία

Το όνειρο έγινε πραγματικότητα ! Η ανδρική ομάδα μπάσκετ του Μορφωτικού - Πολιτιστικού Συλλόγου της πόλης μας πέτυχε τη μεγαλύτερη διάκριση της ιστορίας της : ανέβηκε στην Δ! κατηγορία σκορπώντας συγκίνηση και υπερηφάνεια στους Σινδιώτες και σ' όλη τη γύρω περιοχή!

Η ομάδα του ΜΠΣ Σίνδου η οποία αγωνίζονταν στην Ε! κατηγορία, ύστερα από σκληρή προσπάθεια των παικτών της κατόρθωσε να αναδειχθεί πρώτη στον όμιλό της και να ανέλθει στην Δ! κατηγορία!

Φυσικό για τη μεγάλη αυτή επιτυχία εκτός από την αγωνιστικότητα, το πείσμα και τη θέληση των άξιων παλλικαριών της ομάδας, δούλεψαν αρκετοί αφανείς κάτω από τη συνεχή καθοδήγηση του διοικητικού συμβουλίου του Μορφωτικού - Πολιτιστικού Συλλόγου

ΟΙ ΣΥΝΤΕΛΕΣΤΕΣ ΤΗΣ ΕΠΙΤΥΧΙΑΣ

Θα πρέπει να σημειωθεί ότι η επιτυχία αυτή είναι καρπός δεκάμηνης συνεχούς προσπάθειας των αθλητών της ομάδας, προσπάθεια η οποία ξεκίνησε στις 10 Αυγούστου 1993 και συνεχίστηκε με συνεχή και κοπιαστική προπόνηση σ' όλο το χρονικό διάστημα και με κύρια στοιχεία τη θέληση, το πείσμα και το αίσθημα ευθύνης των αθλητών οι οποίοι - ύστερα από μιά πραγματικά καταπληκτική πορεία - κατόρθωσαν τελικό να πραγματώσουν τον μεγάλο στόχο, την άνοδο της ομάδας στη Δ! κατηγορία!

Φυσικά το βασικό και κύριο ρόλο στη μεγάλη επιτυχία έπαιξε η σκληρή πραγματικά και συνεχής προσπάθεια του προπονητη της ομάδας ο οποίος "έδωσε τον εαυτό του ολόκληρο" για την επίτευξη της μεγάλης νίκης.

ΤΑ ΑΠΟΤΕΛΕΣΜΑΤΑ ΤΩΝ ΑΓΩΝΩΝ

Τα αποτελεσματα των συναντήσεων στις οποιες αγωνίστηκε η ανδρική ομάδα μπάσκετ του ΜΠΣ της πόλης μας ήταν τα εξής :

Στον πρώτο γύρο :

1) Δόξα Ελπίδος - ΜΠΣ Σίνδου 67 - 51
2) ΜΠΣ Σίνδου - Αξιός Ανατολικού 95 - 44
3) Αναγέννηση Προχώματος - ΜΠΣ Σίνδου 38 - 56
4) ΜΠΣ Σίνδου - Αργοναύτης 72 - 45
5) ΜΠΣ Σίνδου - Μακεδονικός Γέφυρας 79 - 50
6) Σμυρναϊκός Βαθυλάκου - ΜΠΣ Σίνδου 54 - 65
7) Αστραπή Ηλιούπολης - ΜΠΣ Σίνδου 61 - 63
8) Καμπανιακός Χαλάστρας - ΜΠΣ Σίνδου 68 - 71
9) Δέλτα Α.Σ. Σχολών - ΜΠΣ Σίνδου 36 - 67
10) ΜΠΣ Σίνδου - Α.Ο. Καβακλιωτών 78 - 25
11) ΜΠΣ Σίνδου - Τυφώνας Θεσ/νίκης 54 - 50

Στο δύτερο γύρο :

1) ΜΠΣ Σίνδου - Δόξα Ελπίδας 65 - 56
2) Αξιός Ανατολικού - ΜΠΣ Σίνδου 58 - 69
3) Μακεδονικός Γέφυρας - ΜΠΣ Σίνδου 51 - 54
4) ΜΠΣ Σίνδου - Αναγέννηση Προχώματος 76 - 53
5) ΜΠΣ Σίνδου - Δέλτα Σχολών 67 - 59
6) Τυφώνας Θεσ/νίκης - ΜΠΣ Σίνδου 53 - 64
7) Α.Ο Καβακλιωτών - ΜΠΣ Σίνδου 38 - 54
8) ΜΠΣ Σίνδου - Καμπανιακός Χαλάστρας 92 - 47
9) ΜΠΣ Σίνδου - Αστραπή Ηλιούπολης 52 - 49
10) Αργοναύτες - ΜΠΣ Σίνδου 51 -98

ΝΙΚΗΣΕ ΣΕ 20 ΑΓΩΝΕΣ

Οπως προκύπτει από τον παραπάνω πίνακα των αποτελεσματων η ομάδα του ΜΠΣ Σίνδου σε σύνολο 21 αγώνων νίκησε στους 20 και νικήθηκε μόνον σε έναν αγώνα (στον πρώτο αγώνα του πρώτου γύρου από τη Δόξα Ελπίδας), συγκέντρωσε συνολικό 41 βαθμούς έναντι 40 βαθμών που συγκέντρωσε η δεύτερη ομάδα του ομίλου, η Αστραπή Ηλιούπολης.

Η ομάδα της Σίνδου πέτυχε επίσης 1.442 πόντους (μέσος όρος 69 πόντοι) και δέχθηκε από τους αντιπάλους της συνολικά 1.053 πόντους (μέσος όρος 50 πόντοι), ενώ σε τρεις αγώνες ξεπέρασε τους 90 πόντους χωρίς όμως να καταφέρει - όπως ήταν η επιθυμία των παικτών - να σπάσει το φράγμα των 100 πόντων.

Στην τελευταία αγωνιστική η ομάδα της Σίνδου έκανε νέο ρεκόρ πετυχαίνοντας 98 πόντους.

Οι αθλητές που αγωνίστηκαν και οι πόντοι που σημείωσε ο καθένας τους ήταν οι εξής :

Φώτης Πασόκαλος 312 πόντοι, Γιώργος Πετράκης 259 πόντοι, Νίκος Χαριζάνος 188 πόντοι, Κωνστ. Καλεμτζής 151 πόντοι,Θεόδωρος Κόκκινος 152 πόντοι, Δημήτρης Μανωλακίδης 90 πόντοι, Φίλιππος Γουρουνίδης 73 πόντοι, Γεώργιος Τσιλιμίγκρας 67 πόντοι, Δημήτρης Κραγιόπουλος 62 πόντοι, Χρ. Ματζίρης 41 πόντοι, Δημ. Μουρτατσιάδης 19, Χρήστος Τατατσικίδης 13, Δημ. Σαμαρτζής 8, και Γιώργος Γουρούκης 8 πόντους.

Προπονητής της ομάδας ήταν ο Ακης Παπαμαυρουδής και έφοροι οι Φώτης Γιογκιόζης και Γεώργιος Καραδήμας.

Ι. ΜΑΡΓΑΡΙΤΟΠΟΥΛΟΣ
(Υπεύθυνος μπάσκετ του ΜΠΣ Σίνδου).

Ο ΜΠΣ Σίνδου ευχαριστεί

Το Διοικητικό Συμβούλιο και η Επιτροπή Μπάσκετ του Μορφωτικού Πολιτιστικού Συλλόγου Σίνδου ευχαριστούν και δημόσια θερμά το κατάστημα ηλεκτρικών ειδών ΓΡΗΓΟΡΙΑΔΗ - ΙΩΑΝΝΙΔΗ για την ευγενική του χειρονομία να προσφέρει τις στολές των αγοριών και των κοριτσιών των μίνι ομάδων μπασκετ του Συλλογου.



Η ομάδα μπασκετ Μινι Αγοριών (της περιοδου 1993-94) του Μορφωτικού - Πολιτιστικου Συλλογου Σίνδου



Η ομάδα μπασκετ Μινι Κοριτσιών (της περιόδου 1993-94) του Μορφωτικού - Πολιτιστικού Συλλογου Σίνδου

ΠΑΡΑ ΤΟΥΣ ΤΡΑΥΜΑΤΙΣΜΟΥΣ ΑΘΛΗΤΡΙΩΝ ΤΗΣ

21 νίκες στους 26 αγώνες πέτυχε η γυναικεία ομάδα μπάσκετ του ΜΠΣ Σίνδου

Η γυναικεία ομάδα μπάσκετ του Μορφωτικού - Πολιτιστικού Συλλόγου της πόλης μας τελείωσε τον μαραθώνιο του πρωταθλήματος στη διάρκεια του οποίου συμμετείχε σε 26 αγώνες τερματίζοντας τρίτη στον πίνακα βαθμολογίας του β' ομίλου για την Γ! κατηγορία Γυναικών.

Η γυναικεία ομάδα μπάσκετ του ΜΠΣ ξεκίνησε το πρωτάθλημα και το τελείωσε με σταθερή πορεία και αγωνιστικά. Μέχρι τα μέσα του β' γύρου πρωταγωνίστησε για την πρώτη θέση, οπότε εξ αιτίας του τραυματισμού βασικών αθλητριών της αναγκάστηκε να διακόψει την ανοδική της πορεία και να κατακτήσει - όπως προαναφέρθηκε - την 3η θέση στην βαθμολογία του ομίλου της, θέση βέβαια αρκετά ικανοποιητική, παρ' όλο που οι αθλήτριες της Σινδιωτικής ομάδας ήταν αναμφισβήτητα άξιες για την Α! θέση. Το παρήγορο είναι ότι η ομάδα αποτελείται από νέα κορίτσια τα οποία έχουν τη θέληση να πετύχουν καλύτερα αποτελέσματα στο μέλλον.

ΑΠΟΤΕΛΕΣΜΑΤΑ ΤΩΝ ΑΓΩΝΩΝ

Τα αποτελέσματα των συναντήσεων που είχε η γυναικεία ομάδα μπασκετ του ΜΠΣ Σίνδου, είναι τα εξής :

Από τους 26 αγώνες που έδωσε νίκησε στους 21 και νικήθηκε σε 5 συναντήσεις. Συγκεντρωσε 47 βαθμούς, τερματισε στην 3η θέση του πίνακα βαθμολογίας του ομίλου της και σημείωσε 1181 πόντους (μέσος όρος 45 πόντοι) και δέχθηκε 747 πόντους (μέσος όρος 29 πόντοι)

Τα αποτελέσματα του πρώτου γυρου ήταν :

● Δόξα Ελπίδας - ΜΠΣ Σίνδου 14 -47
● ΜΠΣ Σίνδου - Δόξα Δρυμού 34 - 22
● Μακεδονικός Λητής - ΜΠΣ Σίνδου 30 - 37
● ΜΠΣ Σίνδου - Αίας Ευόσμου 52 - 58
● ΜΠΣ Σίνδου - Καμπανιακός 54 - 48
● Αστραπή Ηλιούπολης - ΜΠΣ Σίνδου 50 - 48
● ΜΠΣ Σίνδου - Μ. Αλέξανδρος Καλοχωρίου 43 - 33
● Γαλαξίας Αδένδρου - ΜΠΣ Σίνδου 13 - 59
● ΜΠΣ Σίνδου - Αξιός Ανατολικού 60 - 34
● Σταυρούπολη - ΜΠΣ Σίνδου 18 - 63
● ΜΠΣ Σίνδου - Κεραυνός Ωραιοκάστρου 69 - 23
● Κουφάλια - ΜΠΣ Σίνδου 25 - 67
● ΜΠΣ Σίνδου - Αρης Καβαλαρίου 52 - 32

Ο ΔΕΥΤΕΡΟΣ ΓΥΡΟΣ

Τα αποτελέσματα του Β! γύρου ηταν :

● ΜΠΣ Σίνδου - Δόξα Ελπίδος 46 - 36
● Δόξα Δρυμού - ΜΠΣ Σίνδου 26 - 33
● ΜΠΣ Σίνδου - Μακεδονικός Λητής 45 - 20
● Καμπανιακός - ΜΠΣ Σίνδου 29 - 46
● ΜΠΣ Σίνδου - Αστραπή Ηλιούπολης 46 - 39
● Αίας Ευόσμου - ΜΠΣ Σίνδου 43 - 42
● Μεγ. Αλέξανδρος Καλοχωρίου - ΜΠΣ Σίνδου 44 - 17
● ΜΠΣ Σίνδου - Γαλαξίας Αδένδρου 35 - 23
● ΜΠΣ Σίνδου - Σταυρούπολη 47 - 36
● Κεραυνός Ωραιοκάστρου - ΜΠΣ Σίνδου 15 - 32
● ΜΠΣ Σίνδου - Κουφάλια 38 - 31
● Αρης Καβαλαρίου - ΜΠΣ Σίνδου 37 - 27
● Αξιός Ανατολικού - ΜΠΣ Σίνδου 26 - 42

Η ΣΥΝΘΕΣΗ ΤΗΣ ΟΜΑΔΑΣ

Τη γυναικεία ομάδα μπάσκετ του ΜΠΣ Σίνδου αποτελούσαν οι παρακάτω αθλήτριες πλάϊ, στο όνομα των οποιων αναγράφονται και οι πόντοι του πέτυχαν :

Ολγα Κραγιοπούλου 215 πόντοι
Μαρία Ηλιάδου 213
Καλλιόπη Ιωαννίδου 204
Φιλιώ Μελά 118
Γιάννα Γιαγκιόζη 105
Νέλη Σαραμπασίνα 101
Πάτρα Μαργαριτοπούλου 100
Χριστίνα Κιουρτζή 67
Χρύσα Μαργαριτοπούλου 18
Μαρία Δαλκίδου 13 πόντους
Στέλλα Σεραφειμίδου 11
Νατάσσα Τύρη 7
και Ελένη Σταματάκη και Κατερίνα Καλογιαννίδη από 4 πόντους

ΤΟ ΚΥΠΕΛΛΟ ΓΥΝΑΙΚΩΝ

Σημειώνεται ακόμη ότι η γυναικεία ομάδα μπάσκετ του ΜΠΣ Σίνδου συμμετείχε επίσης και στη διοργάνωση για το κύπελλο γυναικών. Πρόκειται για θεσμό στον οποίο συμμετέχουν όλες οι γυναικείες ομάδες μπασκετ του νομού Θεσσαλονίκης.

Στους αγώνες για το κύπελλο γυναικών της Γ! τοπικής κατηγορίας μέχρι και της Α! εθνικής κατηγορίας.

Στις συναντήσεις αυτές το μόνο -αλλά σπουδαίο - κερδος είναι ότι οι μικροί αθλητες αποκτούν πολύτιμες εμπειρίες από τους αθλητες των μεγάλων ομάδων γιατί στους αγώνες αυτούς δεν υπάρχουν διακρίσεις κλπ.

Η ομάδα της Σίνδου κατόρθωσε να φτασει μέχρι την Γ! φάση της διοργάνωσης όπου εκεί κληρώθηκε να αγωνιστεί με τον Μεγ. Αλεξανδρο Θεσσαλονίκης ομάδα που ανήκε στην Α! εθνική κατηγορία.

Τα αποτελεσματα των συναντησεων ηταν :

● ΑΜΟ Γαλαξίας - ΜΠΣ Σίνδου 20 - 58
● ΜΠΣ Σίνδου - Ποσειδών Μηχανιώνας (δεν πραγματοποιήθηκε αγωνας)
● Μεγ.Αλέξανδρος Θεσσαλονικης - ΜΠΣ Σινδου 80 - 13

Προπονητής της γυναικείας ομάδας μπάσκετ του ΜΠΣ Σίνδου μέχρι τα μέσα του Β! γύρου ήταν ο Παύλος Αρβανιτίδης και στη συνέχεια ο Ακης Παπαμαυρουδης

Ι. Μαργαριτόπουλος

ΤΕΧΝΟΛΟΓΙΚΟ ΕΚΠΑΙΔΕΥΤΙΚΟ ΙΔΡΥΜΑ ΘΕΣΣΑΛΟΝΙΚΗΣ ΑΛΕΞΑΝΔΡΕΙΟ

Συμβολή στην ιστορία του Μακεδονικού Ελληνισμού

ΣΙΝΔΟΣ - ΧΑΛΑΣΤΡΑ

η παράλληλη ιστορική πορεία των δύο πανάρχαιων πόλεων της Μακεδονίας

23 ΣΥΝΕΧΕΙΑ ΑΠΟ ΤΟ ΦΥΛΛΟ ΑΡΙΘ. 74

ΠΟΛΕΜΟΣ - ΚΑΤΟΧΗ - ΑΝΤΙΣΤΑΣΗ

Στις αρχές του 1940 ενινε απογραφή του πληθυσμού, που είχε το εξης αποτέλεσμα: Θεσσαλονίκη: 191.847 κάτοικοι, Χαλάστρα: 3.987, Σίνδος: 2.979, Καλοχωρι: 1.373, Βαλμάδα: 1.422, Κύμηνα: 2.175, Ν.Μάλγαρα: 1.912, Βρασνά: 469, Άδενδρο: 1.441, Άγιος Αθανάσιος: 2.865, Γέφυρα: 1.944, Αγχίαλος: 661, Καροβιας: 399, Ν.Μεσήμβρια: 1.099, Λαγκάκηποι: 2.070, Διαβατά: 779, Νεοχωρούδα: 1.138 και Γραδεμπορι: 1.114 κάτοικοι.

Λίγους μήνες μετά, η Ιταλία κήρυξε τον πόλεμο κατά της Ελλάδας και συσσωμο το έθνος, με πρωισμό και αυτοθυσια, απέκρουσε τον επιβουλέο της εθνικής του ανεξαρτησίας. Όμως στις 6 Απριλιου 1941, ακολουθησε η επίθεση των Γερμανών, οι οποίοι υπερφαλάγγισαν την αντισταση των στρατιωτων μας, παρά την



ΕΡΕΥΝΑ

ΘΟΔΩΡΟΣ ΓΚΛΑΒΕΡΗΣ

δικηγόρος

πρωτοφανή αυταπάρνηση με την οποία οι τελευταίοι υπερασπίσθηκαν το πατριο εδαφος. Όπως όλοι οι Έλληνες, ετσι και οι κάτοικοι της Χαλάστρας και της Σίνδου, συμμετείχαν ενεργά στον τιτανιο και δικαιωτικο αυτόν αγωνα υπερ της ελληνικής πατρίδος. Ανάμεσα στους νεκρους των φονικοτατων μαχων που διεξήχθησαν εναντια στους επιβουλους της εθνικης μας ανεξαρτησίας, συγκαταλεγονται αρκετά παλληκαρια από τις δυο νεοτινικές πολεις. Η αναφορά των ονοματων των αγωνιστων αυτων που θυσιασαν την ζωη τους στον υπερτατο αυτόν αγωνα, αποτελει στοιχειώδη υποχρεωση και ελαχιστο φορο τιμής και ευγνωμοσυνης. Αυτοί ειναι, από την Σίνδο οι Παναγιωτης Γιουβανούδης, Κωνσταντινος Γκεκας, Γεωργιος Κυριακόπουλος, Γεώργιος Παπανεωργίου, Μενελαος Τζουρος, Κωνσταντίνος Τουσης, Ιωαννης Μητσάκης και από την Χαλαστρα οι Κωνσταντίνος Τσιουλης, Παναγιώτης Σούρβας, Ιόκωβος Σβήρκος, Χρήστος Μουρμούρας, Τηλέμαχος Λιάντης, Αλεξανδρος Ματσκός, Χρήστος Γεωργακόπουλος, Αθανάσιος Τουβλής, Θεόδωρος Αλεξούδης, Αχιλλέας Σιάντρης και Νικόλαος Νταλήγκαρος. Τα ονόματα των ηρωϊκών αυτων νεκρων, ειναι ανεξίτηλα χαραγμένα στα κενοτάφεια των ιδιαιτέρων πατρίδων τους, για να θυμούνται οι παλιότεροι και να μαθαίνουν οι νεότεροι την υπέρτατη θυσία τους.

Μετά την κατάρρευση του στρατιωτικου μετώπου στα βόρεια σύνορα μας και την είσοδο των Γερμανων στο ελληνικό έδαφος, πολλοί κάτοικοι του κάμπου της Θεσσαλονίκης επιβιβάσθηκαν στα κάρα τους και κατευθύνθηκαν προς τη Θεσσαλία, με την ελπίδα ότι οι Γερμανοί δεν θα περνούσαν το Τέμπη. Πρόλαβαν να διανυσουν μόνο λίγα χιλιόμετρα, όταν τους συνάντησαν τα γερμανικά μηχανοκίνητα, που στο μεταξύ κατέκλυσαν τον κάμπο. Οι Γερμανοί μπηκαν στη Σίνδο την 9η Απριλίου 1941. Θυμάται χαρακτηριστικό ο τότε γραμματέας Αρχοντής Αρχοντής: "Ένα πρωινό του Απριλίου, σταματησε έξω από το σπίτι μου ένα ανοιχτό στρατιωτικό τζιπ, στο οποίο επέβαιναν τρεις Γερμανοί και ο πρόεδρος της Κοινοτητας μας Κώστας Μπομπορίδης, ο οποίος κατέβηκε και μου είπε να τον ακολουθησω στο γραφείο της Κοινοτητας, που στεγαζόταν στο ισόγειο του διόροφου κοινοτικου κτιριου, ενώ στον όροφο στεγαζόταν η υποδιοίκηση χωροφυλακης. Οι Γερμανοί εγκαταστάθηκαν σ'όλο το κτίριο και η μεν χωροφυλακή διαλυθηκε, η δε Κοινοτητα μεταφέρθηκε αλλού. Ο Γερμανός διοικητής διάλεξε για κατοικία του το οίκημα του Ινστιτούτου Βάμβακος, απέναντι από το οποίο βρισκόταν το κτήμα του Προέδρου. Εκεί υπήρχε ένα μικρό σπιτάκι στο οποίο έμενε πότε-πότε ο Πρόεδρος, ενώ η οικογένειά του κατοικουσε μόνιμα στη Θεσσαλονίκη. Ο Κώστας Μπομπορίδης ήταν άνθρωπος μορφωμένος, άλλοτε καθηγητής της φιλολογίας και δεν άργησε να γνωριστεί με τον Γερμανό διοικητή και να νίνει φίλος του, μέσω της θυγατέρας του Κωνσταντίας η οποία ήξερε τη γερμανική γλώσσα...". Οι Γερμανοί υποχρέωσαν τους σινδώτες σε καθημερινή προσωπική εργασία, με την συμμετοχή ορισμένου αριθμού ανδρών. Με εντολή τους, ο γραμματέας της Κοινοτητας συνέταξε ένα ονομαστικό κατάλογο των ικανων για προσωπική εργασία κατοικων και κατά σειρά έβγαζε καθημερινα περί τα εκατον πενήντα άτομα, τα οποία κάλουπαν ν'αναλάβουν εργασία. Χρέη διερμηνέα την περίοδο εκεινη εκτελουσε ο κοινοτικός σύμβουλος Δημήτριος Γεωνιάδης, που γνώριζε καλά την γερμανική γλώσσα. Επίσης υπήρχαν τότε στο χωριό τρία με τέσσερα ραδιόφωνα, από τα οποία οι κάτοικοι προσπαθουσαν να μάθουν τις ειδήσεις από τους ξένους σταθμους, μέχρις ότου οι Γερμανοί κατάσχεσαν και τα μοναδικά αυτά μέσα επικοινωνίας με τον ελεύθερο κόσμο.

Την ίδια μέρα που οι Γερμανοί μπηκαν στη Σίνδο, έφθασαν και στη νεοτινική Χαλάστρα, όπου ως διοικητήριό τους χρησιμοποιήθηκε το κτίριο της τοπικής Κοινοτητας. Την περίοδο αυτή, πρόεδρος της Κοινοτητας διορίσθηκε ο Δημήτριος Γουγούλας, ενώ γραμματέας ήταν ο γνωστός ζωγράφος Κώστας Βαφείδης. Οι Γερμανοί, κατά την προσφυή τους μέθοδο, χρησιμοποίησαν και στη Χαλάστρα τον εξανανκασμό σε προσωπική εργασία όλων των ικανων για εργασία ανδρων του οικισμου. Καθημερινά τ[ο] ακολουθουσαν δεκάδες κάτοικοι, οι οποίοι μεταφερονταν σ[ε] Λιανοβέρι, όπου ολημερίς εργάζονταν για την κατασκευή [η] στρατιωτικου αεροδρομίου της Αλεξάνδρειας.

Σταδιακά, την περίοδο της κατοχής αναπτυχθηκε το κ[ί]νη της εθνικής αντίστασης ενάντια στους κατακτητές και χιλιά[δ] πατριωτες εντάχθηκαν σε διάφορες αντιστασιακές, οργανωσ[εις] από τις οποίες κυριώτερη ήταν το Εθνικό Απελευθερωτικ[ό] Μετωπο (Ε.Α.Μ.), που ιδρύθηκε στις 27-9-1941. Το αντιστασ[ια]κινημα φούντωσε γρήγορα και στον κάμπο της Θεσσαλονίκ[ης] όπου δεκάδες χαλαστρινοί και σινδώτες πατριώτες εγκατ[α]ψαν την οικογενειακή θαλπωρή και στελεχωσαν τις τάξε[ις] ανταρτών. Αξιοσημείωτη είναι η πρωτη ομαδική κατάταξη σ[υν]των στα ενοπλα σωματα της εθνικής αντιστασης, που πραγ[μα]ποιήθηκε το βράδυ της μεγάλης Πέμπτης του 1942. Το επ[ό]βράδυ, την ωρα της περιφοράς του επιταφίου, μαθετώς [η] συγκλονιστικό νέο της φυγής στο βουνό των πρωτων αντ[ά]της Σίνδου. Η πληροφορία που έφθασε στον πρόεδρο της κο[ι]τητας Κ.Μπομπορίδη, ανέφερε ότι «Ως την νυχτα ο Όμηρος [η] πεντέξι άλλοι συγχωριανοί μας, φύγαν αντάρτες στο βουν[ό] Όμηρος Πάρταλης, ένας πανέξυπνος μικροσαίτης πρόσφυ[γας] πατέρας επτά παιδιών, υπήρξε πολιός ενισχυτής της γ[ης] φυλακής και στη Σίνδο ασκούσε το επάγγελμα του πανν[ά]πωλητη. Μόλις πληροφορήθηκε το γεγονός ο πρόεδρος [της] Κοινότητας, φοβήθηκε μήπως οι Γερμανοί σπανιγκων με [τη] ποινα και γι'αυτό εσπευσμενα πληροφόρησε τον Γερμανό διοι[κη]τή, ο οποίος ευτυχώς θεώρησε το γεγονός οστείο και δεν έδω[σε] συνέχεια. Κι αυτό επειδή ο Πάρταλης ήταν άτομο που δεν [εί]ρε ιδιαίτερης εκτίμησης στην μικρή κοινωνία της Σίνδο[υ]. Παρ'όλα αυτά, ο μέχρι τότε ανυπόληπτος αυτός Σινδωτης [με]μορφώθηκε στο βουνό και έγινε ο περιβόητος καπετάν Όμη[ρ]φόβος και τρόμος των Γερμανων στην περιοχή του Κιλκις κ[αι] ένας από τους καλύτερους καπεταναίους της εθνικης αντισ[τα]σης στη Μακεδονία. Τους πρωτους συνδώτες ανταρτες ακόμ[η] θησαν σε λίγο και άλλοι συμπατριώτες τους και έτσι κατά σ[ει]δες οι κάτοικοι της Σίνδου, έφευγαν κάθε λίγο για το βου[νο] όπου δυνάμενη η ένοπλη πάλη ενάντια στους κατακτητ[ές]. Ανάλογη αντιστασιακή δραστηριότητα εμφανίσθηκε και στη [πε]τονική Χαλάστρα, όπου πρωτοπόροι μαχητές της εθνικης α[ντι]στασης υπήρξαν οι αδελφοί Λιακόπουλοι, ο Γρηγόρης Πηγιά[δης] και ο Νίκος Γουγούλας. Εκτός από τα βουνά, η αντίσταση σ[τη] πτύχηκε και στον κάμπο, όπου οργανώθηκαν οι ομάδες πολ[ε]φυλακής, που επιτέλεσαν ένα τεράστιο έργο αγετικα με τον [κ]διασμο, την περίθαλψη και την πληροφόρηση των ενοπλ[ων] σωμάτων. Χαρακτηριστικό είναι το γεγονός της περιφυλάκ[ι]αγροτικής μεταφίσεως και αποστολής με καρο στον Όλυμ[πο] δυο άγνωων πιλότων που το αεροπλάνο τους κατερρίφθηκε [τη] από την Σίνδο, από τα πυρά της γερμανικης πυροβολαρχιας [η] ήταν εγκατεστημένη στο Καλογωρι. Επίσης η Χαλαστρα υπ[ήρ]ασφαλές κρησφύγετο των τραυματισμένων ανταρτων, οι οπ[οί] έβρισκαν εκεί την αναγκαία θαλπωρή και περίθαλψη στο [κέ]τοπική αντιστασιακή οργάνωση, η οποία είχε ως κυριοτερο [κ]σφυγετό της την εκκλησία του Αγίου Δημητριου Τσαλικάρδ[ου] πατάρι της οποίας χρησιμοποιειτο ως κρυπτη όπλων, όπως [κ]κατά την περίοδο του μακεδονικου αγωνα. Η τροφοδοσια τ[ων] μαχόμενων πατριωτων στα κακοτραγαλα βουνά της Μακεδ[ο]γινόταν κυρίως με τα κάρα, τα οποία ανάμεσα στο διάσ[τη]ευπροσωπτά τους μετέφεραν όπλα, πολεμοφόδια και τρο[φ]Εκτός από τα κάρα όμως, στην υπηρεσία της εθνικης αντιστ[ά]μπήκαν και οι δεκάδες χαλαστρινες βαρκες, ο θρυλικος "κα[ι]κιώτικος στόλος", που στο παρελθόν συνέβαλε τα μέγιστα [σ]ανάλογες εθνικοαπελευθερωτικές κινήσεις. Οι χαλαστ[ι]φαράδες με αυτοθυσία βοήθησαν και φυγαδευσαν δεκά[δε]στρατιώτες, που αποκλείστηκαν από τα γερμανικα στρατεύ[μα]στη Μακεδονία.

Χαρακτηριστικό της μεγάλης συμβολής των χαλαστ[ι]φαράδων στον εθνικοαπελευθερωτικό αγωνα, είναι το προσφ[ο]δυο περιστατικά. Αρχές Απριλίου του 1941, λίγες ημέρες μ[ε]την εισβολή των Γερμανων, συνελήφθησαν αιχμάλωτοι από τ[ις] Γερμανους, οκτώ Νεοζηλανδοί, δυο Κύπριοι και ενας Άγ[γλ]στρατιώτες, στην προσπάθεια τους να αναπνεύσουν νεφώσε[ις] Αξιου και να καθυστερήσουν την καθοδο των στρατευμ[ά]κατοχής προς τη Νότια Ελλάδα. Οι αιχμαλωτοι αυτοί φθ[άν]και στη Σίνδο, όπου και επιβιβάστηκαν σε Γερμανικό τραν[ο] άγνωστο προορισμό. Ενώ όμως το τραινο εκινειτο μεταξύ Σ[ίν]και Αδενδρου, στην περιοχη του Αξιου ποταμου, οι αιχμαλ[ω]κατόρθωσαν ν'αποδράσουν. Στη συνέχεια, αφου περπ[α]αν ανάμεσα σε ανοιγωματα, κανάλια και βαση, έφθασαν σ[τη] αγροτική περιοχη της Χαλάστρας, όπου συναντησαν τον χ[ω]στρινό Γεωργιο Κράββα του Νεωλίδα και του ζητησαν να [τ]βοηθήσει. Πόθυμα αυτός τους έκρυψε, τους περιέθαλψε [κ]τους τροφοδότησε με ρουχα και τροφές. Την επομενη τους [π]γνως στη παραλιακή τοποθεσία "Λευκούδι", οπ οπου τους π[ή]λόβων με τις βαρκες χαλαστρινοί ψαράδες και τους οδήγ[η]στην τοποθεσία Καρυά, στις εκβολες του λουδια ποταμου, [ό]υπάρχει το λιμάνι του Αγίου Νικολάου, με το παλιό ηθικοτ[ο]το γνωστό ως "γιοβάρι". Από εκεί παρέλαβε τους στρατιώ[τε]κάϊκι και τους οδήγησε στην περιοχή του Ολυμπου. Ενα [άλ]περιστατικό αφορά πέντε Άγγλους αεροπόρους, των οποίων [το]αεροπλανο κατερρίφθηκε ο έναν από τους πολλους βομβ[ι]αιους της Θεσσαλονίκης. Οι αεροπόροι αυτοί δια μέσου [τ]παραλιας του Καλογωρίου, έφθασαν στο Τσαλικάρδι, όπου [σ]φθήκαν στην εκκλησία του Αγίου Δημητριου. Εκεί τους βρ[ή]δυο χαλαστρινοί ψαράδες, ο Γιωργος Χατζηνεωφύτου κα[ι] Αλέξανδρος Κουφουτσιος. Αυτοι αφου περιποιηθηκαν τ[ους] αεροπόρους και καθόρισαν τα τρομερα τους, τους οδήγ[η]

Συνέχεια στην σελίδα

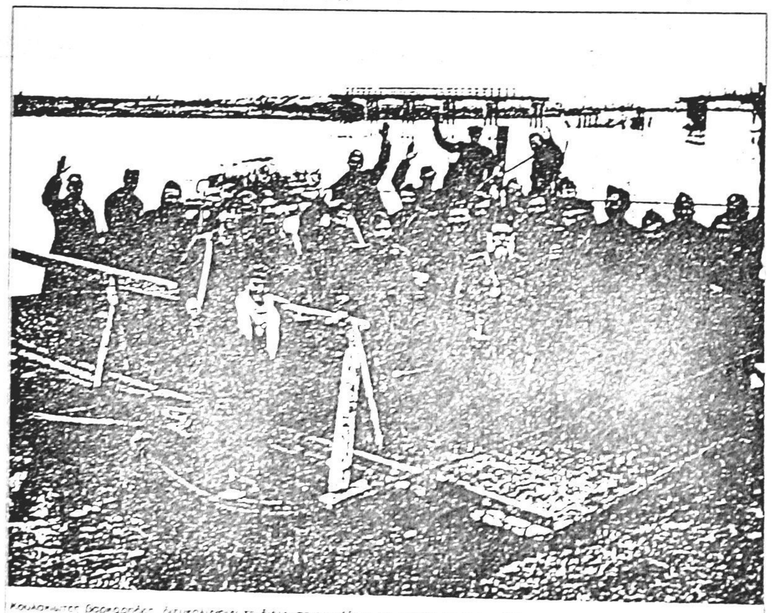

Κομάντος βρετανός βατσινοπούλου το βαλε στο νου του, με αρτιες, ως τυπικη Ελληνων αντιφατων, που κατοικουσε στην Θεσσαλονικη. Διαφευστο σε πολυ πολυ ο αφορτος υπερφυσικος κοσμος κυριως και στο βαθος η κατεστραμμενη γεφυρα του ποταμου. Την κεφαλη αποτυπωνει Ελληνας και Αγγλος στο κ. κατασκευασμενη απο κοβαλτιο των Γερμανων.

Συμβολή στην ιστορία του Μακεδονικού Ελληνισμού

ΣΙΝΔΟΣ - ΧΑΛΑΣΤΡΑ

η παράλληλη ιστορική πορεία των δύο πανάρχαιων πόλεων της Μακεδονίας

Συνέχεια από την σελίδα 8

απο κάλτσι του Αγιου Νικολάου, στο "γιοβάρι". Από κει με καϊκι, στον αεροπορο οδηγήθηκαν στον Όλυμπο.

Στη Σίνδο της κατοχής αναφέρεται η συγγραφέας Ελευθερία Δροσάκη, στο ενδιαφέρον βιβλιο της "Εν Θεσσαλονίκη...", όπου περιγράφει με γλαφυρο τροπο προσωπικά της βιώματα από εκείνη την περιοδο. Πατέρας της συγγραφέως ήταν ο φαρμακοποιός Δροσάκης, που υπηρέτησε στο αγροτικό ιατρείο της Σίνδου μαζί με τον γιατρό Παπαθανασιου, την περίοδο της μεγάλης έξαρσης της Ελονοσίας. Γράφει σχετικά η Ελευθερία Δροσάκη για εκείνη την περίοδο. "Πήραμε αργα-αργά το δρόμο για τη Σίνδο. Όταν μπήκαμε στο χωριό είχε πια σκοτεινιάσει. Πήγαμε στο σπιτι της Ελένης και του Θοδωρου Γκιομανή. Χάρηκαν πολύ που μας είδαν και όταν τους είπαμε τι τρέχει, μας κατεβασαν να μένουμε στο υπόγειο του νεόχτιστου σπιτιου τους, όπου κρυβόταν μια πολυκοπή και παχυλή γυναίκα γυρω στα σαράντα, που την έλεγαν Κωνσταντία Γκιουτσικα. Ήταν στο αντάρτικο και τώρα ήλθε κρυφα στο χωριό να δει τι θα κάνει με τη γρια μανα της, που την είχαμε αλομόναχη, όταν έφυγε κυνηγημένη. Η Κωνσταντινα είχε περιθάλψει στο σπιτι της έναν τραυματια καπετάνιο του ΕΛΑΣ. Όταν αυτός θεραπεύθηκε και ετοιμαζόταν να φύγει, τους πρόδωσαν. Κατάφεραν να το σκάσουν μέσα στη νύχτα, πηδώντας από το παράθυρο (...). Έτσι ηρθα τα λιγοστά ρουχαλάκια που μου έστειλε η γιαγιά μου από τη Θεσσαλονίκη και ένα πρωι, πριν ακόμη φτέξει, ακολούθησα την Κωνσταντία, που ντυμένη με μουρα και τσεμπέρι, περπατούσε κουτσαίνοντας μέσα στη Σίνδο για να μη την γνωρισουν. Ύστερα πήραμε ένα καρόδρομο, τεσσερα χιλιόμετρα μακρυ, που μας έβγαλε στο δημόσιο δρόμο..."

Την ίδια περιοδο, είκοσι δυο κάτοικοι της Χαλάστρας σώθηκαν την τελευταία στιγμή από το γερμανικό εκτελεστικο απόσπασμα. Συγκεκριμένα, το βράδυ της 23ης Νοεμβρίου 1942 οι Γερμανοί έκαναν "μπλόκο" στην "πολιτεία του βάλτου", η οποία ιστερέ μια αδιόλογη εστια της εθνικης αντιστασης και καταφύγιο των τραυματισμένων ανταρτων. Μόλις πληροφορήθηκε το γεγονός αυτό ο πρόεδρος της Κοινότητας Δ.Γουγούλας, αφου συνέστησε ψυχραιμια και αυτοσυγκράτηση, έδωσε εντολή να φυγατευθουν ανα τη νοτια πλευρα του χωριού, προς τη θάλασσα, τα γυναικοπαιδα και οι τραυματιες ανταρτες. Οι Γερμανοί, προφυλαγμένοι από αγριους ακάλυπτο τον δρόμο που οδηγεί προς τη θάλασσα και έτσι εμειναν στο χωριό κυριως οι άνδρες. Με το χάραγμα της επομενης ημερας, οι κατακτητές άρχισαν επισταμένες έρευνες σ'όλα τα σπιτια της κωμοπολης, με πρωτο αυτό του προέδρου της Κοινότητας και του γραμματέα Κ.Βαφείδη, τους σφαγιους και συνέλαβαν, παρ'ότι δεν βρήκαν τίποτε "ύποπτο". Οι έρευνες συνεχισθήκαν και σ'άλλα σπιτια, συνολικά δε συνελήφθησαν και μεταφέρθηκαν στο κτίριο του σχολειου, στο κέντρο του χωριού, περίπου διακοσιοι χαλαστρινοι, που όλοι τους υποβλήθηκαν σε εξαντλητική ανακριση. Οι Γερμανοί ζητουσαν πληροφορίες για το τοπικό αντιστασιακό κίνημα και εξηγήσεις για τους έξι πρωτους χαλαστρινους αντάρτες που έφυγαν στο βουνό. Κι ενω οι ανακρισεις συνεχίζονταν, οι Γερμανοί εντόπισαν στο σπιτι του Χαρίτου Σαραντοπούλου, ένα αμερικάνικο πιστόλι που το είχε κρυμμένο στο σπιτι του για λόγους ασφαλείας, επειδή καθόταν στην άκρη του χωριού. Τότε αποφασισθήκε να κρεμασθεί αμεσα ο Σαραντοπουλος στην πλατεία του χωριού. Η απόφαση αυτή των Γερμανων αιφνιδίασε τον πρόεδρο της Χαλάστρας, ο οποίος αυθόρμητα είπε στον διοικητή του απόσπασματος ότι η απόφαση του αυτή ήταν άδικη και παρανομη, διότι εις την υπογραφη να οδηγήσει το Σαραντοπουλο στην γερμανική στρατιωτική δικαιοσυνη, ωστε να αποφασισει εκείνη για την τύχη του. Η "αυθάδης" αυτη παρέμβαση του προέδρου της Κοινοτητας, εσωσε τον Σαραντόπουλο, αφου ο γερμανος διοικητης υπαχωρησε και αποφασισε να τον μεταφερει στη Θεσσαλονικη, μαζι με άλλους εικοσι ενα χαλαστρινους, ανάμεσα στους οποιους συμπεριελήφθη και ο πρεδρος. Οι Γερμανοί, αφου έβαλαν τους σμηρους σ'ενα στρατιωτικο αυτοκινητο, τους οδήγησαν στο κολαστηριο του στρατοπέδου "Παυλος Μελας", στη Σταυρουπολη. Καθ'οδον, στον το αυτοκινητο εφθασε στο βορδερι, ενας από τους ομηρους διεφυγε απο το γερμανικό καμιον και ειδοποίησε για το γεγονος της συλληψης τον χαλασινό ιατρο της Θεσσαλονικης Κωνσταντινο Δουμπια, του οποίου ο γιος ήταν μαθητής του Γερμανου πτηνολογου Wolfgang Makaitsch, που τοτε υπηρετουσε στο γερμανικό στρατο με τον βαθμο του ταγματαρχη. Ο Γερμανος αυτος καθηγητής, είχαν στη Χαλαστρα του μεσοπολεμου, μελετωντας το πτηνό της ευρυτερης περιοχης και δημιουργησε φιλικες σχεσεις με αρκετους κατοικους του οικισμου. Έτσι, στον ειδοποιήθηκε για το συμβαν, έβαλε εντονο ενδιαφερον και τελικά κατάφερε να ελευθερωσει τους εικοσι ενα χαλαστρινους, οι οποίοι επι δεκαπενθε ημέρες ανμενον στωικά την εκτέλεση τους, στον φοβερό θάλαμο των μελλοθανατων, που ήταν γνωστός ως θαλαμος εξι (6). Τελικά στις 9 Δεκεμβρίου εμφανίσθηκε στο στρατόπεδο ο Makaitsch, που ανακοινωσε στους μελλοθανατους ότι ήταν ελεύθεροι να επιστρεψουν στον τοπο τους.

Δικαιολογημενη η ευλογη καταληξη που υπηρξε στο μπλόκο της Χαλαστρας, δεν επαναλήφθηκε και στο μπλόκο του Καλογωριου, οπου βασανίσθηκαν ανηλεως δεκάδες πατριωτες και τελικά εκτελεστηκαν εννεα απ'αυτους. Ήταν το βράδυ της 23ης Απριλίου 1944, όταν οι Γερμανοι και οι συνεργάτες τους περικυκλωσαν το χωριό, με στοχο την εξαρθρωση της ισχυρης αντιστασιακης οργάνωσης του, που είχε επικεφαλής τον Παναγιωτη Βουτσα, ο οποίος όμως κατάφερε να κρυφτεί. Οι κατακτητές επι επτα ημέρες βασανίζαν δεκάδες άτομα για ν'αποκαλυψουν το κρησφυγετο του Βουτσά και τα ονόματα των συνεργατων του, χωρίς όμως απότελεσμα. Μόνο όταν απειλησαν να σκοτωσουν δεκάδες παιδιά, ο Βουτσος βγήκε απ'το κρησφυγετό του και παραδόθηκε στους Γερμανούς, που τον πήραν, μαζι με άλλους ογδοντα και τον εκλεισαν στο στρατόπεδο του Παυλου Μελα. Τελικά, μετα από πολλά βασανιστήρια, οι Γερμανοί εξετέλεσαν εννέα απ'αυτούς, στον συνηθη τοπο εκτελεσεων, στα Διαβατα στις 6 Ιουνίου 1944. Τα ονόματα των εκτελεσθέντων: Παναγιώτης Βουτσας, Χρήστος Καλαϊτζης, Αθανασιος Ηρακλειώτης, Αθανασιος Στοϊκος, Κωνσταντινος Χατζηκοντιδης, Μανώλης Γερακούδης, Χρήστος Κουργιαλου, Μιλτιάδης Σταματόπουλος και Νικος Ναταρίδης. Από τους υπολοιπους που δεν εκτελεσθήκαν, αρκετοί κρατήθηκαν ως όμηροι και σταλθηκαν στη Γερμανία, όπου εργασθήκαν σε διάφορα χωραφια και εργοστάσια.

Ο αγωνας της εθνικης αντίστασης 1941-1944, στοίχισε στη Σίνδο τη ζωη δυο παλληκαριων της, του Πέτρου Γερμανου και του Σταυρου Καλεμτζή, των οποίων τα ονόματα βρίσκονται χρυσωμενα στο τοπικό κενοτάφειο. Για την αντιστασιακή δραση των χαλαστρινων, ειναι αξιομνημόνευτη η επιστολή που εστειλε στις 22 Αυγουστου 1946 στην Κοινοτητα Χαλαστρας, ο πρωθυπουργος της Νεας Ζηλανδιας, ο οποίος εξυμνει την συμβολή των χαλαστρινων στον αγωνα ενάντιων των κατακτητων και τους ευχαριστει για την αυταπάρνηση που αυτοί επεδειξαν στη διάσωση των Νεοζηλανδων στρατιωτων. Γραφει συγκεκριμενα στο ευχαριστηριο μηνυμα του ο πρωθυπουργος της Νεας Ζηλανδιας "Σας απευθυνω το συντομον αυτό μηνυμα διά να σας είπω ποσον η Κυβερνησις και ο λαος της Νεας Ζηλανδιας ειναι ευγνωμονες προς το Ελληνικόν Έθνος. Ενθουμουμαι όλα σας εκάματε διά να βοηθήσετε τους Νεοζηλανδους Στρατιωτας οι οποίοι ευρεθησαν οπισω σταν η χωρα σας κατελήφθη απο τον Γερμανικόν Στρατον τον Απρίλιον του 1941. Έχομεν βαθειαν συναισθηση της υπερεχουσης της Νεας Ζηλανδιας προς τους γενναιους τουτους Έλληνας δια το θαρρος και την αυτοθυσιαν των. Εις σας προσωπικας επιθυμω να εκδηλωσω επισης μιαν ευχαριστιαν αυτο που εκαματε. Γνωριζομεν ότι ενδυσατε και εθρεψατε τους ανδρας μας, όταν εσεις οι ιδιοι εστερεισθε και ταυτο πραττοντες υπεκφευγατε και εκινδυνευσατε. Δι'όλα αυτα ειμεθα βαθειας ευγνωμονες Σας απευθυνω τας ειλικρινεστερος ευχας δια την ευτυχιαν και ευημερίαν της χωρας σας απο τους φιλους και συναδελφους σας εκ Νεας Ζηλανδιας".

ΣΥΝΕΧΕΙΑ ΣΤΟ ΕΠΟΜΕΝΟ ΦΥΛΛΟ



Επιστροφη από το μετωπο. Μαιος 1941. Αριστερα ο Γιωργος Γκλαβερης και διπλα του ο Παρασκευας Αμπαντης, που απο την πρωτη γραμμη του μετωπου στελνθηκε στην Καλαματα με κρυσταλλοπαγηματα. Όταν οι Γερμανοι μπηκαν στην Καλαματα (29.4.1941) ο Παρασκευας Αμπαντης εφυγε και με τα πόδια εφτασε στην Αθηνα απ' οπου μαζι με τον συμπολεμιστη του, με ατελειωτη πεζοδρομια, εφθασαν στη Σινδο, στις 16 Μαϊου 1941

Η ΕΙΣΗΓΗΣΗ ΤΟΥ ΔΗΜΑΡΧΟΥ

Συνέχεια από την σελίδα 6

απροκοπα συμφωνα με τις προδιαγραφες και οπως φαινεται με την ολοκληρωσή της θα συμβαλλει στη λυση και του δικου μας περιβαντολογικου προβληματος, από τη χρηση των καναλιων και βεβαιως στο στόχο μας "αποχετευση Σινδου".

Στο προηγουμενο συμβουλιο ειχαμε την ευκαιρια να ακουσουμε τους εκπροσωπους της ΖΑΝΑΕ, από την πλευρα της δικη μας επισημαινουμε ότι θεωρουμε σαν δεδομενο ότι υπαρχει δυσαρεσκεια λογω δυσλειτουργιας η μη προσαρμογης του βιολογικου της καθαρισμου. Ειχε την ευκαιρια στις αρχες των επισκεψεων της σοβαρα να αναφερει στην επιτροπη τις διαπιστωσεις μας, στη συνεχεια να επισκεφθουμε τις εγκαταστασεις της βιομηχανιας και τελος στις 25.7.94 που εγινε εκ νεου συνεδριαση θα επισκεφθουμε και πάλι τη βιομηχανία ΖΑΝΑΕ και με ειδικο πρακτικο θα οριστικοποιηθουν οι αποφασεις μας. Θα ειναι παρα πολυ δυσαρεστο να υποχρεωθουμε απο τις εγκαταστασεις του βιολογικου καθαρισμου της ΖΑΝΑΕ.

Η ΕΓΚΑΤΑΣΤΑΣΗ ΤΩΝ ΒΥΡΣΟΔΕΨΙΩΝ

Στη συνεχεια ο δημαρχος της Σινδου αναφερθηκε στο γνωστο θεμα της επιχειρουμενης μετεγκαταστασης των βυρσοδεψεων στην περιοχη μας. Ο κ. Κωστ. Θεοφανης ειπε για το θεμα αυτό ανάμεσα σ'άλλα και τα εξης.

Η ιστορια τους ειναι πολυ, αρχιζει προ δεκαετιας περιπου. Ειναι γνωστη η αρνηση της Κοινοτητας Σινδου και τοσα και τους δημους μας για τη μετεγκατασταση. Σας ειναι γνωστος επισης ο τροπος με τον οποίο επι νομαρχιας Χαιτίδη εξεκινησε εκ νέου το ζητημα, όπως σας ειναι γνωστος και ο τροπος χαρη στον οποίο ο σημερινος απετρεψε την εν λογω εγκατασταση οπως τουλαχιστον επιχειρησε από τον κ. Χαιτίδη. Σας ειναι γνωστες επισης οι επιπτωσεις αυτης της διαμαχης μου. Σήμερα το θεμα εχει ως εξης. Ο Υπουργος ΜΑΘ κ. Τριαρίδης στην προσπάθεια του να επιλυσει χρονίζοντα θεματα της πολεως οπως και η αναβαθμιση των δυτικων συνοικιων, με εκλεσει μαζι με όλους τους δημαρχους των δυτικων συνοικιων να παρουσιε μερος στις επιτροπες οι οποίες εγιναν αφ ενος μεν θεμα τη λειτουργια και μετεγκατασταση των βυρσοδεψειων Θεσσαλονικης και στην επιτροπη οσμης της Δυτικης Θεσσαλονικης. Και στις δυο επιτροπες εμαι μελος και στη μεν πρωτη ειχα την ευκαιρια να τονισω και στον κυριο Υπουργο και στα μελη της επιτροπης με σαφηνεια επιχειρηματα την αρνηση μας για τη μετεγκατασταση των βυρσοδεψειων στη ΒΙΠΕΘ.

Στα μελη της εκτελεστικης επιτροπης εστειλα και γραπτως τις απόψεις μας εγγραφο στο οποίο οπως χαρακτηριστικά αναφερεται μια τετοια μετεγκατασταση, μεταξυ άλλων θα εσηψαινε περισσοτερη οχληση από επιβαρυμενα υγρα αποβλητα και περισσοτερη ελλοχευμενη δυσοσμια στη Σινδο απ' οτι ηδη υπαρχει.

ΤΟ ΘΕΜΑ ΤΗΣ "ΔΙΑΝΑ"

Τελος ο δημαρχος Σινδου κ. Κωστ. Θεοφανης συνεχισε την εισηγηση του στο δημοτικό συμβουλιο με αναφορα στο θεμα της βιομηχανιας φυτοφαρμακων-"ΔΙΑΝΑ" η οποία επεχειρησε δυο φορες να εγκατασταθει στην περιοχη της Σινδου.

Ειναι γνωστος ειπε ο κ. Κωστ. Θεοφανης, ο τροπος που επεχειρηθηκε μεσω του Νομαρχιακου Συμβουλιου, ειναι γνωστον επισης οτι δυο φορες το Νομαρχιακό Συμβουλιο με την τεκμηριωμενη αποφη μας, απερριψε την αιτηση παρα την επιμονη του Νομαρχη κ. Χαιτίδη και βεβαιως, σας ειναι γνωστη και η δικη μου με τον Νομαρχη κ. Χαιτίδη.

Στη διαθεση σας ειναι το σχετικό πρακτικό του Νομαρχιακου Συμβουλιου για πληρη ενημερωση. Επισης στη διαθεση σας ειναι τα πρακτικα της επιτροπης του Υπουργειου Μακεδονίας - Θράκης σχετικα με το ανωτερω θεμα. Πληροφοριακο θα σας ελεγα οτι μετα την τελευταια απορριψη του Νομαρχιακού Συμβουλιου για μη εγκατασταση στη ΒΙΠΕΘ, η ανωτερω εταιρεια ενω την επιλογια ΝΟΒΑ πηρε εγκριση περιβαλλοντολογικων ορων για μετεγκατασταση στη ΒΙΠΕΘ απ' ευθειας από το Υπουργειο Βιομηχανιας. Η επιτροπη του ΥΜΑΘ ειδικα στις απόψεις της και απαιτει την εγκαταστση της βιομηχανιας στη ΒΙΠΕΘ. Τελος μετά την επαναφορα του θεματος από τη διοικηση της ΕΤΒΑ στην επιτροπη του ΥΜΑΘ με προσφατη απόφαση παραπεμπεται το θεμα στις καλενδες. Έτσι φρονουμε οτι εχουμε απαλλαγει από τη ΔΙΑΝΑ ή ΝΟΒΑ.

ΠΟΙΚΙΛΙΑ ΠΡΟΒΛΗΜΑΤΩΝ

Κυριε Πρόεδρε
Κυριοι Συμβουλοι,

Οπως ηδη γνωριζετε το προβλημα πορειας μας εχει απασχολησει και ιδιαιτερα εμενα σε παρα πολυ μεγαλο χρονικο διαστημα απο την εν γενει δραστηριοτητα της δημοτικης αρχης και αυτο γιατι ειναι και η φυση του προβληματος σοβαρη, αλλα και εκ των πραγματ

Με συνεχή επιμονή και δραστηριότητα αντιμετωπίζει η δημοτική μας αρχή τα πολλαπλά προβλήματα του τόπου μας

Συνέχεια από την σελίδα 1

δημιουργούνται διάφορες παρεξηγήσεις γιατί σε πολλές περιπτωσεις ασχολούνται με τα τοπικά προβλήματα των δήμων και κοινοτητων άνθρωποι ξένοι προς αυτά, άνθρωποι που δεν γνωρίζουν τη σημασία που έχει το κάθε τοπικό πρόβλημα.

Ευχόμαστε - δήλωσε ο δήμαρχος της Σίνδου - να πετύχει ο β' βαθμός τοπικής αυτοδιοίκησης, θεσμός που είναι νέος για τη χώρα μας και γι αυτό πρέπει όλοι μας να τον στηρίξουμε με όλες μας τις δυνάμεις. Επαναλαμβάνω πάντως ότι η διάθεση ικανών πόρων στην αυτοδιοίκηση του β' βαθμού είναι αναγκαία για να πετύχει ο θεσμός αυτός.

ΤΑ ΕΘΝΙΚΑ ΘΕΜΑΤΑ

Στη συνέχεια ο δήμαρχος της Σίνδου τόνισε τη συμβολή της τοπικής αυτοδιοίκησης στο Εθνικό θέμα της Μακεδονίας και την πάνδημη συμμετοχή του λαού της Σίνδου στο μεγάλο συλλαλητήριο της Θεσσαλονίκης, σημειώνοντας ότι ο δήμος Σίνδου ήταν μέλος της συντονιστικής επιτροπής που διοργάνωσε το συλλαλητήριο.

Στο σημείο αυτό ο κ. Κωνστ. Θεοφάνης υπογράμμισε τον ρόλο της τοπικής αυτοδιοίκησης στην ανθρωπιστική βοήθεια που με προθυμία έδωσε και δίνει ο ελληνικός λαός στο δοκιμαζόμενο λαό της πρωην Γιουγκοσλαβίας, σημειώνοντας ότι οι κάτοικοι της Σίνδου έδειξαν και πάλι το ανθρωπιστικά τους αισθήματα, συμμετέχοντας με προθυμία στην αποστολή ανθρωπιστικής βοήθειας στο γειτονικό μας λαό και φιλοξενώντας με αγάπη παιδιά της ταλαίπωρης Βοσνίας.

ΣΗΜΑΝΤΙΚΑ ΕΡΓΑ

Μιλώντας για τα έργα που εκτελούνται στη Σίνδο ή προγραμματίζεται η εκτέλεσή τους, ο κ. Κωνστ. Θεοφάνης στάθηκε σε δυο - τρία απ' αυτά, όπως :

● Στην ανέγερση του πολυδύναμου κέντρου το οποίο θα κτιστεί σε οικόπεδο 2.5 στρεμμάτων στο κέντρο της Σίνδου και στο οποίο θα στεγαστεί το δημαρχείο, οι διάφορες υπηρεσιες και το πνευματικό κέντρο. Πρόκειται για ένα έργο που θα συντελέσει σημαντικά στην αναβάθμιση της ποιότητας της ζωής και στην άνοδο του πνευματικού και πολιτιστικού επιπέδου της πόλης μας.

● Στα έργα που εκτελούνται για την αναβάθμιση του κόμβου της βόρειας εισόδου της Σίνδου, έργο ιδιαίτερα σημαντικό για τη Σίνδο.

● Στην εκστρατεία που ανέλαβε η δημοτική αρχή για τη δημιουργία πρασίνου. Στα πλαίσια της εκστρατείας αυτής έχουν δενδροφυτευθεί ήδη 150 στρέμματα για τη δημιουργία πράσινου προστατευτικού φράγματος ανάμεσα στη ΒΙΠΕΘ και στη Σίνδο, σχεδιάζεται η δενδροφύτευση του Γαλλικού ποταμού κπλ.

● Στη σημασία των οδικών έργων που εκτελούνται στη Σίνδο, όπως η ασφαλτόστρωση της οδού Καπετάν Άγρα, η κατασκευή τεσσάρων δρόμων γύρω από το συγκρότημα των σχολικών κτιρίων στο νέο οικισμό , η κατασκευη της εθνικής [illegible] ΒΙΠΕΘ, Εθνικής Αμύνης, η [illegible] της οδού Ιπποκράτους, η [illegible] της οδού Ολυμπιακού Αγώνα, η [illegible] της οδού Ελευθερίου Βενιζέλου, η [illegible] της οδού Ηρακλείτου, η [illegible] της οδού Ηρώδου Αττικού, η [illegible] της οδού Ρήγα Φερραίου, η [illegible] της οδού Ιωάννου Καποδίστρια, η [illegible] της οδού Ελευθερίας

ΝΑ ΚΛΕΙΣΕΙ Η ΡΥΠΟΓΟΝΑ ΒΙΟΜΗΧΑΝΙΑ "ΑΛΙΜΠΡΑΝΤΗΣ ΑΕ"

Συνέχεια από την σελίδα 1

φορώντας για την υγεία των Σινδιωτών.

ΟΙ ΠΗΓΕΣ ΤΗΣ ΔΥΣΟΣΜΙΑΣ

Σύμφωνα με τις διαπιστώσεις της δημοτικής αρχής, η δυσοσμία του τελευταίου διαστήματος οφείλεται κυρίως σε τρεις αιτίες :

Στη δυσλειτουργία και στη δυσχέρεια προσαρμογής των εγκαταστάσεων του βιολογικού καθαρισμού της βιομηχανίας "ZANAE".

Η δημοτική αρχή της Σίνδου και η Επιτροπή Περιβάλλοντος του ΥΜΑΘ κατέστησαν υπεύθυνη τη διεύθυνση της βιομηχανίας για τη βελτίωση των εγκαταστάσεων του βιολογικού της καθαρισμού, μέσα σε προθεσμία ενός μηνός.

Πράγματι μετά τις 20 Ιουλίου -ημερομηνία λήξης της προθεσμίας- διαπιστώθηκε ότι η βιομηχανία ZANAE συμμορφώθηκε με τις παρατηρήσεις της Επιτροπής και βελτίωσε τις εγκαταστάσεις του βιολογικού της καθαρισμού, με αποτέλεσμα τα απόβλητά της να βγαίνουν τώρα σε ικανοποιητικά χαμηλές τιμές.

Το στοιχείο αυτό φαίνεται να είναι κάπως ικανοποιητικό, αλλά δεν εφησυχάζει τη δημοτική αρχή, η οποία παρακολουθεί στενά τη λειτουργία της βιομηχανίας ZANAE, έτοιμη να επέμβει σε περίπτωση που θα προκληθεί δυσοσμία.

Η μεγαλύτερη δυσοσμία όμως προέρχεται -όπως είναι γνωστό- από τη δυσλειτουργία των εγκαταστάσεων του βιολογικού καθαρισμού της ΕΤΒΑ. Κι' αυτό γιατί τα λύματα της γνωστής ρυπογόνας βιομηχανίας "Αλιμπράντης" (λύμματα με πολύ υψηλή τιμή BOD - της τάξης των 15.000 και άνω-) διοχετεύονται ανεπεξέργαστα στις εγκαταστάσεις του βιολογικού καθαρισμού της ΕΤΒΑ.

Το γεγονός αυτό έχει σαν συνέπεια (βοηθούντων και των καιρικών συνθηκών - υψηλές θερμοκρασίες και νότιοι άνεμοι) να προκαλείται μεγάλη δυσοσμία.

Με αγανάκτηση σημειώνουμε ότι η ρυπογόνα βιομηχανία "Αλιμπράντης" (η κατάρα αυτή της Σίνδου) έχει καταταλαιπωρήσει αφάνταστα τους κατοίκους της Σίνδου και της περιοχής. Γι' αυτό και τονίζουμε -ότι είναι επιτακτική ανάγκη- ανάγκη ζωής και θανάτου για τη Σίνδο- να σταματήσει αμέσως τη δολοφονική λειτουργία της, λειτουργία που συνάμα είναι και παράνομη αφού η βιομηχανία αυτή στερείται άδειας λειτουργίας.

Η ΤΑΦΡΟΣ ΤΗΣ ΣΙΝΔΟΥ

Ο δήμαρχος της Σίνδου είπε τέλος ότι στις πηγές που προκαλούν δυσοσμία στον τόπο μας συμπεριλαμβάνεται και η τάφρος, η οποία εκτός από τα λύμματα ορισμένων εργοστασίων της ΒΙΠΕΘ δέχεται και τα λύμματα οικιακών βόθρων. Γεγονός επίσης είναι ότι η στασιμότητα του περιεχομένου της τάφρου συμβάλλει επίσης σημαντικά στην πρόκληση δυσοσμίας.

ΤΟ ΔΗΜΟΤΙΚΟ ΣΥΜΒΟΥΛΙΟ

Στο σημείο αυτό σημειώνουμε ότι για το θέμα της δυσοσμίας που παρατηρήθηκε το τελευταίο χρονικό διάστημα ύστερα από πρόσκληση του δημάρχου, πραγματοποιήθηκε τη Δευτέρα 18 Ιουλίου, συνεδρίαση του δημοτικού συμβουλίου.

Σ' αυτή εκτός από τα μέλη του δημοτικού συμβουλίου, κλήθηκαν και πήραν μέρος, ο εκπρόσωπος της βιομηχανίας "ZANAE" ο οποίος έδωσε εξηγήσεις για τις αιτίες που προκάλεσαν τη δυσοσμία, καθώς και ο διευθυντής της ΕΤΒΑ κ. Συμεών Κερεμλόγλου στον οποίο τονίστηκε η ευθύνη της ΕΤΒΑ για τη λειτουργία των εγκαταστάσεων του βιολογικού της καθαρισμού.

Στη συνεδρίαση αυτή ο Δήμαρχος της πόλης μας κ. Κωστ. Θεοφάνης ενημέρωσε το δημοτικό συμβούλιο για τις ενέργειες που έκανε η δημοτική αρχή για την αντιμετώπιση του προβλήματος της δυσοσμίας. Στη διάρκεια της συνεδρίασης δε, συζητήθηκε και ολόκληρο το φάσμα των περιβαλλοντικών προβλημάτων του δήμου μας και της περιοχής.

ΠΟΙΕΣ ΑΠΟΦΑΣΕΙΣ ΠΑΡΘΗΚΑΝ

Στην ειδική αυτή συνεδρίαση του δημοτικού συμβουλίου (ειδική γιατί είχε μοναδικό θέμα συζήτησης τα περιβαλλοντικά προβλήματα του τόπου μας) αποφασίστηκε ομόφωνα :

1.- Να συνέλθει η Επιτροπή Περιβάλλοντος του δήμου μας η οποία αφού εξετάσει την κατάσταση να λάβει σχετικές αποφάσεις.

2.- Να πραγματοποιηθεί στη συνέχεια κοινή συνεδρίαση του δημοτικού συμβουλίου, της δημοτικής Επιτροπής Περιβάλλοντος και των εκπροσώπων των φορέων της πόλης μας, προκειμένου -αφού ενημερωθούν για το πρόβλημα- να ληφθούν αποφάσεις για δυναμικές κινητοποιήσεις με τη συμμετοχή των κατοίκων με σκοπό την εξάλλειψη των πηγών που προκαλούν τη δυσοσμία και καθιστούν αφόρητη τη ζωή στη Σίνδο.

Η ΕΠΙΤΡΟΠΗ ΤΟΥ ΥΜΑΘ

Σε συνεδρίαση της Επιτροπής Περιβάλλοντος του ΥΜΑΘ, η οποία πραγματοποιήθηκε στις 20 Ιουλίου επισημάνθηκε α) η άμεση ευθύνη της βιομηχανίας "Αλιμπράντης" και β) η έμμεση ευθύνη της ΕΤΒΑ για την πλημμελή λειτουργία των εγκαταστάσεων του βιολογικού της καθαρισμού, γεγονός που οφείλεται στις υπερβολικά υψηλές συγκεντρώσεις των αποβλήτων που δέχεται από τη βιομηχανία "Αλιμπράντης".

(Σ.Σ. Σε άλλη στήλη δημοσιεύονται τα σχετικά (αριθ.108 και 109) πρακτικά συνεδριάσεων της Επιτροπής Περιβάλλοντος του ΥΜΑΘ)

ΛΕΙΤΟΥΡΓΕΙ ΧΩΡΙΣ ΑΔΕΙΑ

Το σπουδαίο είναι -πρόσθεσε ο δήμαρχος της πόλης μας κ. Κωστ. Θεοφάνης- ότι η ρυπογόνα βιομηχανία "Αλιμπράντης" που δηλητηριάζει τον αέρα που αναπνέουμε, λειτουργεί χωρίς άδεια !

Το γεγονός αυτό που το έχουμε καταγγείλει στις αρμόδιες αρχές, το διαπιστώσαμε για μια φορά ακόμα στην επιτόπου επίσκεψη που κάναμε στο εργοστάσιο της βιομηχανίας αυτής, ο υποφαινόμενος και ο διοικητής του Αστυνομικού Τμήματος Σίνδου κ. Ι. Κρεμιώτης. Φυσικά για την παράβαση αυτή κατατέθηκε και νέα μήνυση σε βάρος της και από τη δημοτική μας αρχή κινήθηκε η διαδικασία στις αρμόδιες αρχές για το κλείσιμο της παράνομης αυτής βιομηχανίας που αποτελεί μόνιμη πληγή για τη Σίνδο. Επαναλαμβάνω -τόνισε ο κ. Κωστ. Θεοφάνης- ότι μόνη λύση θα αποτελέσει το κλείσιμο της ρυπογόνας αυτής βιομηχανίας. Η δημοτική αρχή και οι κάτοικοι της Σίνδου δεν πρόκειται να δεχθούν τη συνέχιση της μόλυνσης του αέρα που αναπνέουν. Αν δεν προχωρήσουν στο κλείσιμο της απαράδεκτης αυτής "βιομηχανίας", να είναι βέβαιοι, ότι θα την κλείσουν οι ίδιοι οι Σινδιώτες και για ότι τυχόν δυσάρεστο συμβεί (ό μη γένοιτο), δεν θα ευθύνονται οι Σινδιώτες, αλλά οι αρμόδιοι, τους οποίους και προειδοποιούμε.

ΓΕΝΙΚΑ ΓΙΑ ΤΟ ΠΡΟΒΛΗΜΑ

Η δημοτική αρχή εκτιμά, ότι το πρόβλημα γενικά των δυσοσμιών, που σημειώνεται στην περιοχή μας θα εξαλειφθεί οριστικά:

1.- Με το κλείσιμο της βιομηχανίας "ΑΛΙΜΠΡΑΝΤΗ".

2.- Με την κατασκευή του αποχετευτικού δικτύου στη ΒΙΠΕΘ και στην ευρύτερη περιοχή (και φυσικά και στον οικισμό της Σίνδου), έργο το οποίο όπως είναι γνωστό έχει εντάχθεί στο 2ο πακέτο Ντελόρ.

3.- Με την ένταση παράλληλα του ελέγχου της σωστής λειτουργίας των βιομηχανιών στη ΒΙΠΕΘ

Σ.Σ. Σε άλλη σελίδα δημοσιεύονται τα κυριώτερα σημεία της εισήγησης που έκανε στις 18 Ιουλίου, στην ειδική για το θέμα αυτό, συνεδρίαση του δημοτικού συμβουλίου, ο Δήμαρχος της πόλης μας κ. Κωστ. Θεοφάνης.

ΟΙΚΟΔΟΜΙΚΕΣ ΕΠΙΧΕΙΡΗΣΕΙΣ
ΟΙΚΟΝΟΜΟΥ - ΑΡΠΑΤΖΟΓΛΟΥ
ΣΤΗ ΣΙΝΔΟ

Πωλούνται διαμερίσματα πολυτελούς κατασκευής με ατομική θέρμανση

ΕΥΚΟΛΙΕΣ ΠΛΗΡΩΜΗΣ 24 ΜΗΝΕΣ

ΤΗΛ. 516.857 & 919725

ΑΓΓΛΙΚΑ - ΓΑΛΛΙΚΑ
ΓΙΑ ΜΑΘΗΤΕΣ - ΦΟΙΤΗΤΕΣ - ΕΠΑΓΓΕΛΜΑΤΙΕΣ



ΚΕΝΤΗΜΑΤΑ ΚΙΝΑΣ
ΛΕΥΚΑ ΕΙΔΗ - ΤΑΠΗΤΕΣ

Νέο κατάστημα (αποθήκη) λειτουργεί στήν πόλη μας

Όλα τα είδη μας θα τα βρείτε σε τεράστια ποικιλία σχεδίων και χρωμάτων και σε καταπληκτικές τιμές

Ελάτε να διαλέξουμε μαζί
Τα είδη που θα κοσμήσουν τους χώρους σας

Αγωνιστών Εθν. Αντίστασης 53
Τηλ. 798.190 ΣΙΝΔΟΣ
ΘΩΜΑΗ ΔΑΛΚΙΔΟΥ

ΒΑΜΒΑΚΟΣ

ΕΣΩΡΟΥΧΑ ΠΟΛΥΤΕΛΕΙΑΣ

από όλη την Ευρώπη για σας, στα δύο πολυτελή καταστήματά μας στη Θεσσαλονίκη

ΤΣΙΜΙΣΚΗ 99 ΤΗΛ. 238.266
Μ. ΜΠΟΤΣΑΡΗ 31 ΤΗΛ. 847.735