

Σπάνια πολύτιμα ευρήματα της αρχαίας Σίνδου (βρίσκονται στο Αρχ. Μουσείο Θεσ/νίκης)

Η ΣΙΝΔΟΣ

ΜΗΝΙΑΙΑ ΕΦΗΜΕΡΙΔΑ • ΟΡΓΑΝΟ ΠΡΟΒΟΛΗΣ ΤΩΝ ΤΟΠΙΚΩΝ ΠΡΟΒΛΗΜΑΤΩΝ ΚΑΙ ΚΟΙΝΩΝΙΚΗΣ-ΠΟΛΙΤΙΣΤΙΚΗΣ-ΟΙΚΟΝΟΜΙΚΗΣ ΑΝΑΠΤΥΞΗΣ ΤΟΥ ΔΗΜΟΥ ΣΙΝΔΟΥ ΘΕΣΣΑΛΟΝΙΚΗΣ • ΓΡΑΦΕΙΑ: ΔΗΜΟΣ ΣΙΝΔΟΥ • Τ.Κ. 574 00 • FAX 798-143 • ΔΙΕΥΘΥΝΕΤΑΙ ΑΠΟ ΕΠΙΤΡΟΠΗ • ΔΙΑΝΕΜΕΤΑΙ ΔΩΡΕΑΝ •

Σωστός και χρήσιμος πολίτης είναι ο ενημερωμένος

ΕΦΗΜΕΡΙΔΕΣ ΣΙΝΔΟΣ ΠΕΡΙΟΔΙΚΑ — ΕΛΛΑΣ

ΑΡΙΘ. ΦΥΛΛΟΥ **94**

ΔΕΚΕΜΒΡΙΟΣ 1995



Ο δήμαρχος κ. Γεώργ. Αρβανιτίδης, ο αντιδήμαρχος κ. Νικ. Γλερίδης, ολόκληρο το δημοτικό συμβούλιο της πόλης μας και η εφημερίδα μας

Εύχονται

σ' όλες τις Αρχές, τις Υπηρεσίες, τους Φορείς και σ' όλους τους κατοίκους και τους φίλους της Σίνδου

Ευτυχισμένο
και Ειρηνικό
το νέο έτος 1996

Η διοίκηση, οι παράγοντες και
όλοι οι αθλητές της Ομόνοιας Σίνδου

Εύχονται

σ' όλους τους φιλάθλους και στους
κατοίκους της πόλης μας

ΕΥΤΥΧΙΣΜΕΝΟ
ΤΟ ΝΕΟ ΕΤΟΣ 1996

Α.Ε. ΝΕΩΝ ΣΙΝΔΟΥ ΕΤΟΣ ΙΔΡΥΣΕΩΣ 1995

Το διοικητικό συμβούλιο, οι παράγοντες και οι αθλητές όλων των τμημάτων του νεοσύστατου συλλόγου της Α.Ε.Ν. Σίνδου

Εύχονται

στους κατοίκους της πόλης μας
αλλά και σ' όλους τους φιλάθλους

Ευτυχισμένο
και ειρηνικό
το νέο έτος 1996

Το διοικητικό συμβούλιο του Μορφωτικού Πολιτιστικού Συλλόγου Σίνδου

Εύχεται

σ' όλα τα μέλη του, τους κατοίκους
και τους φίλους της πόλης μας

Ευτυχισμένο
Και Ειρηνικό
το Νέο Έτος 1996

Το Πνευματικό Αθλητικό Κέντρο (ΠΑΚ)
του δήμου μας

Εύχεται

σ' όλους τους δημότες
και τους φίλους της Σίνδου

Ευτυχισμένο
Και Ειρηνικό
το Νέο Έτος 1996

ΤΟ ΔΗΜΟΤΙΚΟ ΣΥΜΒΟΥΛΙΟ ΕΝΕΚΡΙΝΕ ΤΗ ΜΕΛΕΤΗ

Θα αποπερατωθεί σύντομα το εκθετήριο αντιγράφων αρχαιολογικών ευρημάτων

Στη συνεδρίαση του της Τρίτης 21 Νοεμβρίου το δημοτικό συμβούλιο του δήμου μας ενέκρινε μελέτη για την εκτέλεση του σημαντικού για τον τόπο μας έργου "Αποπεράτωση του εκθετήριου αντιγράφων αρχαιολογικών ευρημάτων Σίνδου" προυπολογισμού συνολικής δαπάνης 12.000.000 δραχμών.

Στη διάρκεια της συζήτησης του θέματος ο δήμαρχος κ. Γεώργ. Αρβανιτίδης και ο πρόεδρος του δημοτικού συμβουλίου κ. Αποστ. Καλογιαννίδης ανέφεραν για το θέμα:

Το 1994 με απόφαση του δημοτικού συμβουλίου εγκρίθηκε μελέτη για την εκτέλεση του έργου "Διαμόρφωση του 1ου νηπιαγωγίου σε εκθετήριο αντιγράφων των αρχαιολογικών ευρημάτων Σίνδου".

Με απόφαση της Δημαρχιακής Επιτροπής εγκρίθηκαν τα πρακτικά της δημοπρασίας που διενεργήθηκε στις 24 Νοεμβρίου 1994 και αναδείχθηκε τελευταίος μειοδότης η Κοινοπραξία Π. Μεντεσίδης - Ι. Κουραντίδης, η οποία πρόσφερε έκπτωση 19% στις τιμές που αναφέρονται στη μελέτη του έργου.

Στη διάρκεια της εκτέλεσης του έργου διαπιστώθηκε ότι η επισκευή της παλιάς κατοικίας που συνόδευε το κτίσμα του νηπιαγωγίου απαιτούσε εκτεταμένες δομικές επισκευές που θα το καθιστούσαν ασφαλές.

Η επέμβαση αυτή κρίθηκε αντιοικονομική και προβληματική. Έτσι αποφασίστηκε η ανακατασκευή του τμήματος αυτού και ταυτόχρονα η προσθήκη υπόγειου χώρου για τη δημιουργία αποθήκης και λεβητοστασίου ώστε το κτήριο να λειτουργεί αυτόνομα, πράγμα που δεν το εξασφάλισε η αρχική μελέτη αφού θα χρησιμοποιούσε παρακείμενους χώρους του σχολικού συγκροτήματος.

Οι απαραίτητες αυτές τροποποίησεις στην αρχική μελέτη απαιτούν μια σειρά συμπληρωματικών εργασιών για να ολοκληρωθεί το έργο στις ημερομηνίες που καθορίζονται από τη σύμβαση που έχει υπογραφεί μεταξύ του δήμου Σίνδου και της Αναπτυξιακής Εταιρείας νομού Θεσ/νίκης.

Προϋπόθεση για την καλή εκτέλεση των συμπληρωματικών αυτών εργασιών είναι η επιλογή κατασκευαστικής επιχείρησης με καλή οργάνωση, στελέχωση και εξοπλισμό.

Για την εξασφάλιση των προϋποθέσεων αυτών είπαν ο δήμαρχος και ο πρόεδρος του δημοτικού συμβουλίου - πρέπει το έργο να εκτελεσθεί - με διαγωνισμό στον οποίο θα πάρουν μέρος εργοληπτικές επιχειρήσεις που μπορούν να ανταποκριθούν στη φύση του έργου αυτού.

Για τους παραπάνω λόγους πρέπει να ανατεθεί η εκτέλεση του έργου σε εργοληπτική επιχείρηση που θα αναδειχθεί - από "Διαγωνισμό περιορισμένου αριθμού προσκαλούμενων εργοληπτικών επιχειρήσεων".

Όπως προαναφέρθηκε το δημοτικό συμβούλιο ενέκρινε τη μελέτη για την εκτέλεση του έργου της αποπεράτωσης του εκθετηρίου αντιγράφων αρχαιολογικών ευρημάτων Σίνδου, προϋπολογισμού δαπάνης 12.000.000 δραχμών, απεφάσισε να εκτελεσθεί αυτό με διαγωνισμό μεταξύ περιορισμένου αριθμού εργοληπτικών επιχειρήσεων και εξουσιοδότησε τον δήμαρχο για την υπογραφή της σχετικής σύμβασης.

ΔΡΑΣΤΗΡΙΟΙ ΤΟΠΙΚΟΙ ΦΟΡΕΙΣ

Επαινετή δραστηριότητα ανέπτυξε το ΠΑΚ Σίνδου στη διάρκεια του 1995

Επαινετή ποικίλλη δραστηριότητα ανέπτυξε στη διάρκεια της φετινής χρονιάς το Πνευματικό Αθλητικό Κέντρο (ΠΑΚ) του δήμου μας, συμβάλλοντας έτσι σε μεγάλο βαθμό στην Πολιτιστική και πνευματική άνοδο του τόπου μας.

Ανάμεσα σ' άλλες στη διάρκεια του 1995 η διοίκηση του ΠΑΚ ανέπτυξε και τις παρακάτω δραστηριότητες:

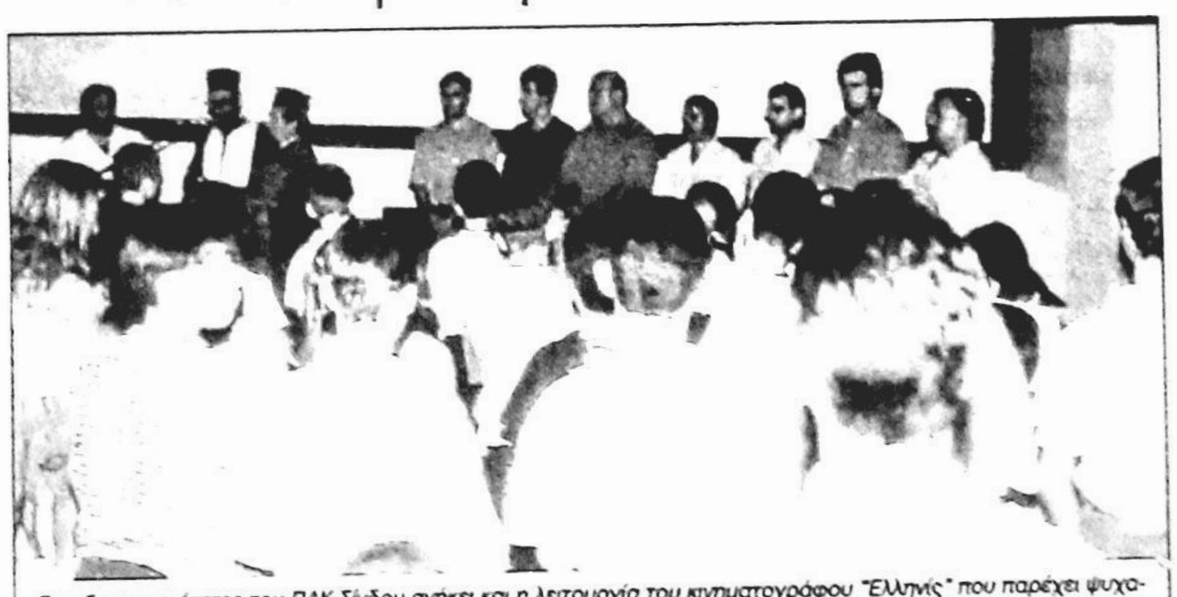

Στις δραστηριότητες του ΠΑΚ Σίνδου ανήκει και η λειτουργία του κινηματογράφου "Έλυτης" που παρέχει ψυχαγωγία και μόρφωση στους Σινδιώτες. Στη φωτογραφία στιγμιότυπο από τα εγκαίνια του κινηματογράφου.

ΠΑΙΔΙΚΗ ΧΟΡΩΔΙΑ

Τον Οκτώβριο συγκροτήθηκε - και έκτοτε λειτουργεί - τμήμα παιδικής χορωδίας, σκοπός του οποίου είναι η μουσική παιδεία και συγκεκριμένα η εκμάθηση της μουσικής σε παιδιά ηλικίας 10 ετών και άνω.

Στόχος επίσης του τμήματος της Παιδικής Χορωδίας είναι η συλλογική συμμετοχή των παιδιών σε συναυλίες, εκδηλώσεις, φεστιβάλ και σε διάφορες άλλες δραστηριότητες σε συνεργασία με τη δημοτική μας ορχήστρα.

Το τμήμα της παιδικής χορωδίας λειτουργεί κάθε Πέμπτη από τις 7.30 μ.μ. μέχρι τις 9.00 μ.μ. σε αίθουσα του 2ο δημοτικού σχολείου του δήμου μας.

Τα μαθήματα που διδάσκονται είναι: θεωρία της μουσικής, σολφέζ και ορθοφωνία.

Υπεύθυνος του τμήματος είναι ο μαέστρος κ. Μίλτος Πολυχρονίδης.

Να σημειωθεί ότι μέχρι τώρα η όλη προσπάθεια έχει πολύ θετικά αποτελέσματα.

ΘΕΑΤΡΙΚΗ ΟΜΑΔΑ

Τον Οκτώβριο επίσης το Πνευματικό Αθλητικό Κέντρο του δήμου μας προχώρησε στην ίδρυση θεατρικής ομάδας για παιδιά και ενήλικες που ενδιαφέρονται να ασχοληθούν με τον τομέα του θεάτρου.

Το παιδικό τμήμα λειτουργεί κάθε Τρίτη 6 μ.μ. - 8 μ.μ., ενώ το τμήμα των ενηλίκων κάθε Τρίτη και Παρασκευή 8 μ.μ. - 10 μ.μ.

Στόχος των μαθημάτων είναι:

- Να επιμορφώσουν και όχι μόνο να ψυχαγωγήσουν γιατί ο χώρος του θεάτρου προσφέρεται όχι μόνο για ευεργετική απασχόληση, αλλά και για άριστη πνευματική και ψυχική άσκηση.
- Δουλεύοντας κυρίως με τις μικρότερες ηλικίες, να δημιουργηθεί ένα μελλοντικό θεατρόφιλο κοινό, αλλά και μία θεατρική ομάδα που θα ανήκει στο Πνευματικό Κέντρο του δήμου μας και θα συμμετέχει ενεργά στην οργάνωση των θεατρικών εκδηλώσεων του.

Από την ομάδα αυτή να βγουν στο μέλλον επιμορφωμένα στελέχη, τα οποία αργότερα θα πλαισιώσουν τα πολιτιστικά τμήματα και τις πολιτιστικές δραστηριότητες του δήμου μας.

Στη διαδικασία ανεβάσματος ενός θεατρικού έργου, να συσπειρωθούν οι τοπικοί παράγοντες της πόλης μας (μουσικοί, ζωγράφοι, χορευτές και άλλοι), σε μία κοινή προσπάθεια.

Το πρόγραμμα γενικώς περιλαμβάνει: θεωρία, πρακτική εφαρμογή και ανέβασμα έργου.

Υπεύθυνος των τμημάτων είναι ο κ. Παύλος Δανελάτος.

συνέχεια στη σελ. 5

Με μια ματιά

★ Τραπεζίτες, ιστορικοί, καλλιτέχνες, οικονομολόγοι και ψυχολόγοι που ορίστηκαν από την Ευρωπαϊκή Ένωση προσπαθούν με αλλεπάλληλες συσκέψεις να επιλύσουν το πρόβλημα ποιο θα είναι το ενιαίο ευρωπαϊκό νόμισμα, πώς θα ονομάζεται δηλαδή και τι θα απεικονίζει.

Η συνθήκη του Μάαστριχτ βέβαια το βάφτισε με τα αρχικά ECU που σημαίνει απλά "Ευρωπαϊκή νομισματική μονάδα", αλλά πολλοί διαφωνούν με την ονομασία αυτή και προτείνουν άλλες μορφές για το νόμισμα.

★ Η αιματοχυσία στους δρόμους της χώρας μας ξεπέρασε κάθε φαντασία τον Ιούλιο φέτος. Σύμφωνα με τα στοιχεία του υπουργείου Δημόσιας Τάξης τον μήνα αυτό 213 άνθρωποι σκοτώθηκαν και άλλοι 3.192 τραυματίστηκαν, από τους οποίους οι 440 σοβαρά σε 2.232 τροχαία περιστατικά. Το δυστύχημα είναι ότι καμία ένδειξη δεν υπάρχει ότι το κακό θα σταματήσει κάποτε.

★ Με ποικίλλες εκδηλώσεις γιορτάστηκε σ' όλο τον κόσμο η 80η επέτειος της λήξης του Α' παγκόσμιου πολέμου, στον οποίο εκατομμύρια νέοι έχασαν τη ζωή τους.

★ Τάση ανόδου στον καρκίνο μαστού παρατηρείται τα τελευταία χρόνια στην Ελλάδα, βάσει των στοιχείων από τα προγράμματα πληθυσμιακού ελέγχου που πραγματοποίησε η Ελληνική Ογκολογική Εταιρία.

Σύμφωνα με στοιχεία που υπάρχουν κάθε χρόνο εμφανίζονται στην Ελλάδα 4.000 περίπου καινούργιες περιπτώσεις με καρκίνο του μαστού, ενώ αυξημένη συχνότητα εμφάνισής του παρατηρείται μετά την ηλικία των 40 χρόνων και κυρίως στην ηλικία των 50 ετών και άνω.

★ Εξυπνότερα και με καλύτερη όραση, είναι τα παιδιά που θήλασαν έως και τον έκτο μήνα της ζωής τους. Τα παιδιά αυτά έχουν μειωμένες πιθανότητες να ταλαιπωρηθούν από βρογχικό άσθμα, ρηνίτιδα και έκζεμα.

Το μητρικό γάλα περιέχει μία πλειάδα θρεπτικών συστατικών, που είναι απαραίτητα για την υγεία και την ανάπτυξη του παιδιού. Και τα συστατικά αυτά δεν υποκαθίστανται με τα βρεφικά γάλατα του εμπορίου.

Το θέμα αυτό αποτέλεσε το αντικείμενο του 11ου πανελλήνιου σεμιναρίου εντατικής νοσηλείας που πραγματοποιήθηκε στις αρχές Οκτωβρίου στην Αθήνα.

★ Η γνωστή διεθνής εταιρία ταχυμεταφορών "DHL" θέτει σε κυκλοφορία το πρώτο ηλεκτρικό αυτοκίνητο στην Αθήνα!

★ Πιστώσεις 780,5 εκατομμυρίων ECU (21,5 δις δραχμών) ενέκρινε η Ευρωπαϊκή Επιτροπή για την εξάλειψη των ασθενειών των ζώων στις χώρες της Ευρωπαϊκής Ένωσης.

Στη χώρα μας θα διατεθούν 2,78 εκατομμύρια ECU ήτοι 840.000.000 δραχμές για την καταπολέμηση της βουκέλωσης των αιγοπροβάτων και 200.000 ECU (60.000.000 δραχμές) για την καταπολέμηση της εχινοκοκκίασης (υδατίδωσης).

★ Η εκτροπή από το "μεσογειακό μενού" διατροφής αύξησε την ευπάθεια στις καρδιοπάθειες στις χώρες της Μεσογείου.

Η επιστροφή στο μεσογειακό διαιτολόγιο, όσπρια, λάδι, ψάρι, θα συμβάλει στη μείωση του αριθμού των καρδιοπαθειών.

Αυτά τονίστηκαν από τους επιστήμονες στη διάρκεια του 8ου Μεσογειακού συνεδρίου Καρδιολογίας που πραγματοποιήθηκε το δεύτερο δεκαήμερο του Οκτωβρίου στη Λεμεσό της Κύπρου.

★ Όπως κατατέθηκε στη βουλή κάθε χρόνο θρηνούμε 2.000 νεκρούς και έχουμε πάνω από 30.000 αναπήρους από αυτοκινητιστικά δυστυχήματα!

Και φυσικά πέρα από τον ανθρώπινο πόνο, έχουμε και μία αυξανόμενη αιμορραγία της εθνικής μας οικονομίας και μία άμεση δυσφήμιση του τουρισμού μας.

★ Στις 26 Νοεμβρίου γιορτάστηκε με διάφορες εκδηλώσεις σ' ολόκληρη τη χώρα η επέτειος της Εθνικής Αντίστασης.

ΙΔΙΩΤΙΚΟΣ ΠΑΙΔΙΚΟΣ ΣΤΑΘΜΟΣ

"Η Μικρή Λιλιπούπολη"

ΧΑΛΑΣΤΡΑ

• Στον Σταθμό μας δεχόμαστε παιδιά 12 μηνών μέχρι και 5,5 ετών.
• Ειδικά εκπαιδευμένο προσωπικό ασχολείται με αγάπη για την εκπαίδευση, για την διαπαιδαγώγηση και την κοινωνικοποίηση των παιδιών σας.

ΛΕΙΤΟΥΡΓΕΙ:

• ΠΛΗΡΕΣ ΠΡΟΓΡΑΜΜΑ ΝΗΠΙΑΓΩΓΕΙΟΥ • ΙΑΤΡΙΚΗ ΠΑΡΑΚΟΛΟΥΘΗΣΗ • ΑΣΦΑΛΙΣΤΙΚΗ ΚΑΛΥΨΗ • ΡΥΘΜΙΚΗ ΓΥΜΝΑΣΤΙΚΗ • ΣΥΝΕΡΓΑΣΙΑ ΜΕ ΤΟ ΩΔΕΙΟ • ΑΓΓΛΙΚΑ • ΟΡΓΑΝΩΜΕΝΗ ΠΑΙΔΙΚΗ ΧΑΡΑ • ΣΥΓΧΡΟΝΟ ΠΑΙΔΑΓΩΓΙΚΟ ΥΛΙΚΟ • ΠΡΟΕΤΟΙΜΑΣΙΑ ΓΙΑ ΤΟ ΔΗΜΟΤΙΚΟ ΣΧΟΛΕΙΟ

Η μεταφορά των μαθητών γίνεται με ιδιόκτητο λεωφορείο που εξυπηρετεί τη Χαλάστρα, τη Βαλμάδα, τα Κύμινα, τα Μάλγαρα και τη Σίνδο

Εγγραφές καθημερινά - Ώρες λειτουργίας 7.30 π.μ. - 4 μ.μ.
Διευθύντρια η νηπιαγωγός ΚΑΤΕΡΙΝΑ ΝΙΖΑΜΗ τηλ. 792289

ΕΝΔΙΑΦΕΡΟΝΤΑ ΘΕΜΑΤΑ

Η λαϊκή παράδοση και ο Δεκέμβριος

Πολλές προλήψεις και δεισιδαιμονίες με τον τελευταίο μήνα του χρόνου. Μήνας αφιερωμένος στον Κρόνο, κατά τους ρωμαϊκούς χρόνους.

ΓΡΑΦΕΙ Ο ΓΕΩΡΓ. Μ. ΜΠΟΝΤΑΣ
λαογράφος

Ο Δεκέμβριος είναι ο δωδέκατος μήνας του χρόνου και ο πρώτος του χειμώνα. Έχει 31 ημέρες. Η μικρότερη ημέρα του χρόνου είναι η 22η Δεκεμβρίου. Ονομάστηκε Δεκέμβριος από το λατινικό Ντέκεμ (δέκα), γιατί σύμφωνα με το ρωμαϊκό ημερολόγιο (που ίσχυε πριν από τον Καίσαρα) ήταν ο 10ος μήνας. Εκείνο το ημερολόγιο άρχιζε από τον Μάρτιο. Το όνομα αυτό το διατήρησε και μετά την καθιέρωση της αρχής του ημερολογίου, από τον Ιανουάριο.

Για το Δεκέμβριο λένε "Βαρύς χειμώνας, βαρύ καλοκαίρι" και αντίθετα "ελαφρύς χειμώνας, ελαφρύ καλοκαίρι", που σημαίνει πως αν δεν έχουμε χιόνια και κρύο το χειμώνα τότε τα αμπάρια θα είναι άδεια, γιατί το λένε και οι παροιμίες:

"Ο Δεκέμβρης, κρύο αντρεώνει".

"Χιόνι του Δεκεμβρίου, χρυσάφι του καλοκαιριού".

Ο Δεκέμβριος λέγεται και Αντριάς επειδή χρονικά συνδέεται με τη γιορτή του Αγίου Ανδρέα.

Στις 4 Δεκεμβρίου γιορτάζεται η Αγία Βαρβάρα που θεωρείται προστάτιδα των παιδιών κατά της ευλογιάς. Οι γυναίκες δεν σκουπίζουν τη μέρα αυτή "για το καλό των παιδιών". Λένε ακόμη πως ό,τι καιρό κάνει της Αγίας Βαρβάρας τον ίδιο θα έχουμε και τα Χριστούγεννα.

Στις 5 Δεκεμβρίου γιορτάζεται ο Άγιος Σάββας και στις 6 ο Άγιος Νικόλαος. Είναι δε σχετικά με τον καιρό όσα λένε για τους τρεις γιορταστικά συνδεόμενους αγίους:

"Βαρβάρα βαρβαρώνει,
Σάββας σαβανώνει
και Αη Νικόλας παραχώνει".

Ο Άγιος Νικόλαος είναι από τους πλέον λατρευτικούς Αγίους και εικονίζεται στην εκκλησία γέροντας, με λευκή γενειάδα:

Μια παροιμία λέει:

"Αγία Βαρβάρα μίλησε κι ο Σάββας απεκρίθη.
Μαζέψτε ξύλα και άχυρα και σύρτε και στο μύλο,
γιατί ο Αη Νικόλας έρχεται στα χιόνια φορτωμένος".

Από την γιορτή του Αγίου Νικολάου αρχίζει ο χειμώνας να γίνεται πιο ψυχρός, αρχίζει η κακοκαιρία και ξεσπούν στις θάλασσες θύελλες και φουρτούνες, από τις οποίες μας προστατεύει ο Άγιος Νικόλαος, που αντικατέστησε τον αρχαίο Θεό Ποσειδώνα. Γι' αυτό και είναι προστάτης των ναυτιλλομένων και κατά την παράδοση τα ρούχα του είναι πάντοτε βρεγμένα. Πολλοί αγιογράφοι τον παριστάνουν καραβοκύρη. Πολλές είναι οι διηγήσεις για τα θαύματα του Αγίου.

Στις 9 Δεκεμβρίου είναι η γιορτή της Αγίας Άννας και λένε "η μέρα παίρνει άνεση".

Στις 12 Δεκεμβρίου γιορτάζεται ο Άγιος Σπυρίδωνας και είναι ο κατ' εξοχήν Άγιος της Κέρκυρας, όπου εκεί βρίσκεται και το λείψανό του. Στη Σιάτιστα ο Άγιος Σπυρίδωνας θεωρείται προστάτης των



υποδηματοποιών και τελούν κατά την ημέρα αυτή θεία λειτουργία με αρτοκλασία. Λένε πως του Αγίου Σπυρίδωνα "η ημέρα αρχίζει να μεγαλώνει σπυρί σπυρί".

Στις 15 Δεκεμβρίου είναι του Αγίου Ελευθερίου που τον γιορτάζουν ιδιαίτερα οι έγκυες γυναίκες, για να λευτερώνονται εύκολα και ανώδυνα. Και βλέπουμε στη λειτουργία του, να είναι γεμάτη η εκκλησία από ετοιμόγεννες που προσεύχονται στον Άγιο για να τις δώσει "καλή λευτεριά".

Στις 18 Δεκεμβρίου είναι του Αγίου Μόδεστου που θεωρείται προστάτης των ζώων. Ο Μόδεστος ήταν αρχιεπίσκοπος Ιεροσολύμων και το συναξάρι του αναφέρει ότι ανέστησε πολλά ζώα. Γι' αυτό συνδέθηκε μαζί τους.

Στις 20 Δεκεμβρίου είναι η γιορτή του Αγίου Ιγνατίου. Στις 19 Δεκεμβρίου παραμονή της γιορτής του Αγίου, τότε που η αύξηση του φωτός είναι κιόλας σημαντική (με το παλιό ημερολόγιο εννοείται) παρετυμολογώντας και αυτουνού του Αγίου το όνομα έλεγαν "αύριο είναι ο Άγιος Αγνάντιος, αγναντεύει ο ήλιος προς το καλοκαίρι".

Στις 23 Δεκεμβρίου στη Σιάτιστα γιορτάζονται με πρωτότυπο και πανηγυρικό τρόπο τα Κόλιαντα. Το βράδυ της ημέρας αυτής ανάβονται οι κλαδαριές "Μεγάλες φωτιές" από ξερά χόρτα, το λεγόμενο "Λόζιο" που συμβολίζουν τις φωτιές που άναψαν οι ποιμένες στη Βηθλεέμ για να αναγγείλουν τη γέννηση του Χριστού. Οι κλαδαριές ανάβονται παρουσία των τοπικών αρχών και πλήθους κόσμου, ενώ τα τοπικά μας όργανα χωρίς διακοπή παίζουν το παρακάτω τραγούδι και τα παιδιά χτυπούν κουδούνια (κυπρά, γκαβανούζις και τσιουκάνια).

Πιδιά μ' ήρθαν τα κόλιαντα
κι όλοι να τοιμασθήτι
πάρτι κι τις τζιουμάκι σας
κι στουν Αη - Λια να βγήτι,
κι απ' τουν Αι - Λια στου
Πρόδρομου στα τρία τα πηγάδια.

Συνέχεια στην σελ. 10

Η ΣΙΝΔΟΣ

Μηνιαία εφημερίδα • Έκδοση - ιδιοκτησία του δήμου Σίνδου Θεσ/νίκης • Γραφεία: Δημοτικό Κατάστημα Σίνδου Θεσσαλονίκης • Τηλ. 798.698.

ΔΙΕΥΘΥΝΤΗΣ ΣΥΝΤΑΞΗΣ (αρχισυντάκτης), υπεύθυνος ύλης σύμφωνα με το νόμο: Ανδρέας Π. Μποζίνης, Κλεισούρας 13, Θεσσαλονίκη, τηλ. 285-584.

ΔΙΟΙΚΟΥΣΑ ΕΠΙΤΡΟΠΗ: πρόεδρος της επιτροπής: Γεώργ. Αρβανιτίδης (δήμαρχος) και μέλη: Δημ. Ρίζος, Αθ. Καλεμτζή, Κώστ. Θεοφάνης (δημοτικοί σύμβουλοι), Χρυσοβ. Παπαγεωργίου, Αντ. Τατατζικίδης, Θεόδ. Ζαβαρόπουλος, Κων/νος Μαργαριτόπουλος, Αλκ. Πετράκης, Γεώργ. Γκουδεσνές (δημότες) και Ανδρ. Μποζίνης.

ΗΛΕΚΤΡΟΝΙΚΗ ΣΕΛΙΔΟΠΟΙΗΣΗ - ΦΙΛΜΣ - ΜΟΝΤΑΖ - ΕΚΤΥΠΩΣΗ: Παραγωγική Μονάδα Κέντρου Θεραπείας Εξαρτημένων Ατόμων "Γραφικές Τέχνες ΣΧΗΜΑ & ΧΡΩΜΑ". 574 00 Σίνδος, τηλ. 797.476, 797.477.

ΦΩΤΟΡΕΠΟΡΤΑΖ: Νικ. Καλτσίδης και Ιωάν. Μαργαριτόπουλος.

ΜΑΤΙΕΣ ΣΕ ΠΕΡΑΣΜΕΝΕΣ ΕΠΟΧΕΣ

Ο διερμηνέας της Σίνδου στην κατοχή

Ο άνθρωπος του οποίου η ζωή σημαδεύτηκε στη Σίνδο στα δύσκολα χρόνια της κατοχής, ονομαζόταν Γεωργιάδης Δημήτριος.

Γεννήθηκε το 1876 στο χωριό Κουλούρα Ημαθίας από γονείς αγρότες. Τελείωσε το φημισμένο τότε Γυμνάσιο Τσοτυλίου το 1895. Παντρεύτηκε τη Δαμιανού Σοφία, από την οποία απέκτησε τρία παιδιά, τον Μύρωνα, τη Μαρία και τον Σωτήρη.

Μετά την απελευθέρωση της Μακεδονίας το 1915, προσλήφθηκε ως υπάλληλος στους "Ελληνικούς Σιδηροδρόμους". Το 1926 ήρθε και εγκαταστάθηκε στη νεοσύστατη κονότητα της Σίνδου.

Στους δύσκολους και ρευστούς χρόνους της κατοχής, επιστρατεύτηκε από το διορισμένο πρόεδρο της κοινότητας, Νικόλαο Μπουμπουρίδη, που τον χρησιμοποίησε ως διερμηνέα, γιατί γνώριζε τα γερμανικά και τα γαλλικά.

Με ήρεμο και διπλωματικό πάντα τρόπο έδινε απαντήσεις στο Γερμανό διοικητή της Σίνδου στα προκύπτοντα προβλήματα της δύσκολης εκείνης εποχής, σώζοντας το χωριό από τυχόν απρόοπτα με κίνδυνο της ίδιας της ζωής του.

Πέθανε στη Σίνδο το 1960 σε ηλικία 84 ετών.

ΑΛΕΚΟΣ ΑΠΟΣΤΟΛΟΥ



ΑΕΙΜΝΗΣΤΟΙ ΣΙΝΔΙΩΤΕΣ

Πρόδρομος Σουκιούρογλου



Στο πάνθεο των αείμνηστων Σινδιωτών που διέθεσαν μεγάλο μέρος της ζωής τους προσφέροντας μεγάλες υπηρεσίες εργαζόμενοι για την πρόοδο της Σίνδου, επάξια συμπεριλαμβάνεται και ο αείμνηστος Πρόδρομος Σουκιούρογλου.

Ο αείμνηστος Πρόδρομος Σουκιούρογλου γεννήθηκε το 1896 στα Άδανα της Μικράς Ασίας. Φοίτησε σε Γαλλική Ακαδημία όπου πήρε, επάξια το πτυχίο του δασκάλου. Το 1922 μαζί με τους χιλιάδες τότε πρόσφυγες ήρθε στην Ελλάδα και εγκαταστάθηκε στην Αθήνα για λίγους μήνες. Στη συνέχεια έζησε στην Κόρινθο για τρία περίπου χρόνια και το 1925 ήρθε στη Θεσσαλονίκη με την οικογένειά του. Τότε εγκαταστάθηκε στην Σίνδο όπου και ασχολήθηκε με τα κηπευτικά.

Το 1946 ο Πρόδρομος Σουκιούρογλου εκλέχθηκε πρόεδρος της Κοινότητας Σίνδου και διετέλεσε δύο τετραετίες ως το 1954. Την ίδια περίπου χρονική περίοδο υπήρξε εκκλησιαστικός σύμβουλος για μια δεκαετία στη διάρκεια της οποίας έγινε και η θεμελίωση του σημερινού μητροπολητικού ιερού ναού Κοιμήσεως της Θεοτόκου. Αξίζει επίσης να σημειωθεί η παρουσία και οι ενέργειές του στην ίδρυση της Παιδοπόλεως στη διάρκεια της θητείας του.

Απεβίωσε το 1958 σε ηλικία (62) ετών, οι προσπάθειές του όμως για την αναδιοργάνωση και προοδευτική πορεία του τόπου μας, θα μείνουν για πάντα χαραγμένες στις μνήμες όλων μας.

Αξίζει να αναφερθεί ότι ο περίφημος (σκαλιστός και ανεκτίμητης ιστορικής αξίας) επιτάφιος της πόλης μας είναι δωρεά της οικογένειας του Πρόδρομου Σουκιούρογλου που τον μετέφερε από τις αλησμόνητες πατρίδες κατά τον ξεριζωμό.

Αριστομένης Καρύδας

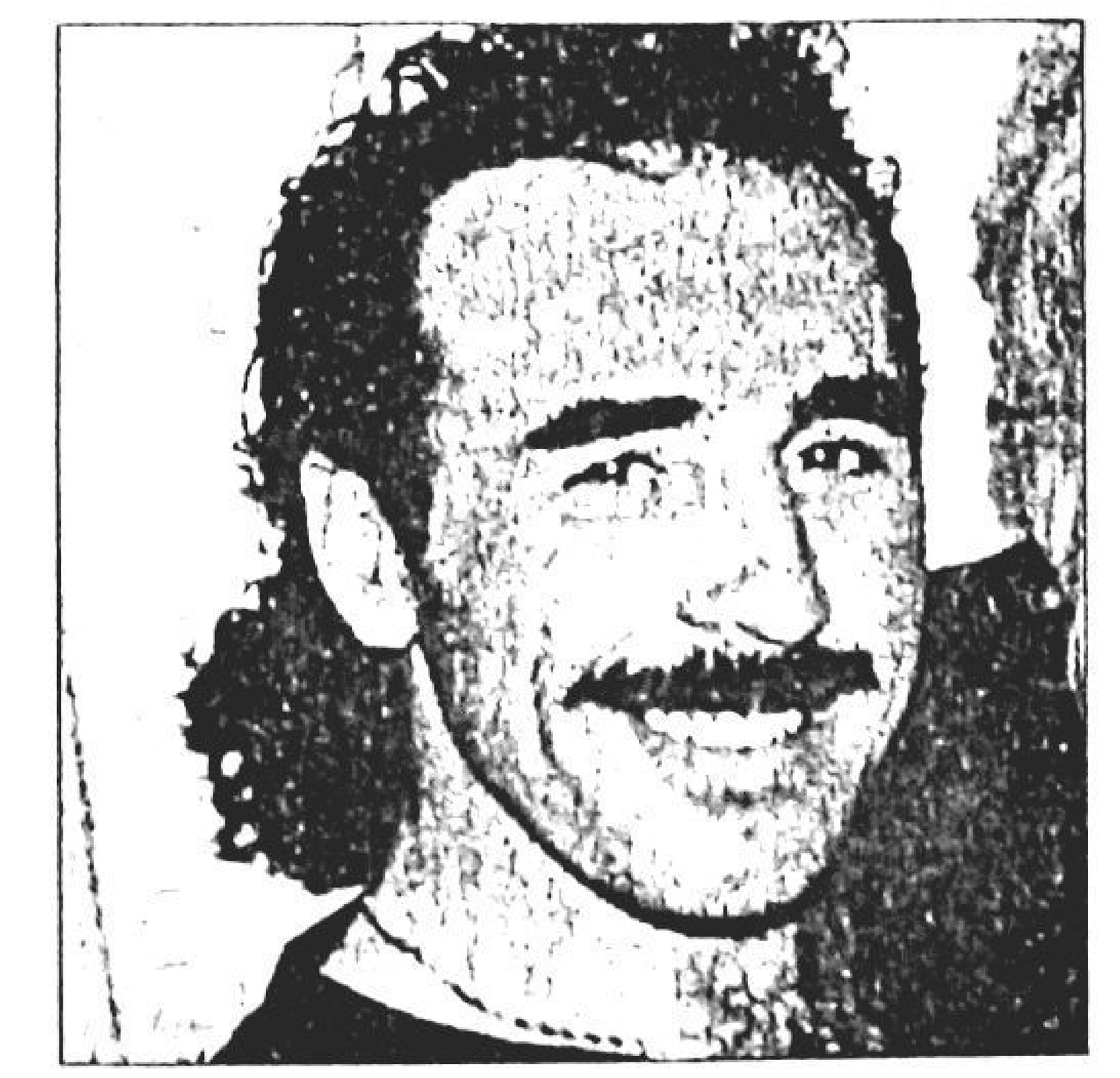

Ο συμπατριώτης μας Αριστομένης Καρύδας έχασε τη ζωή του πάνω στο άνθος της ηλικίας του, 32 ετών.

Ο Αριστομένης γεννήθηκε το 1963 και άφησε την τελευταία του πνοή μακριά από την πατρίδα, στην Πενσυλβάνια της Αμερικής στις 14 Ιουνίου 1995 από τροχαίο δυστύχημα.

Ο θάνατός του γέμισε με θλίψη και οδύνη όλους όσους πληροφορήθηκαν το θλιβερό γεγονός. Οι κάτοικοι της Σίνδου συμμετείχαν σύσσωμοι στην οδύνη και στον πόνο των χαροκαμένων γονιών του εκδηλώνοντας έτσι τη μεγάλη εκτίμηση στο αδικοχαμένο παλληκάρι που η μοίρα θέλησε να του κόψει το νήμα της ζωής του πάνω στην πιο όμορφη ηλικία του.

Από βάθους καρδιάς εκφράζουμε τα συλληπητήριά μας στην οικογένεια του πολύκλαυστου παλληκαριού και ευχόμαστε ο Θεός να αναπαύσει την ψυχή του και να δίνει δύναμη και κουράγιο στους χαροκαμένους γονείς του.

ΑΛΚΗΣ ΠΕΤΡΑΚΗΣ

Σ.Σ. Η σύνταξη της εφημερίδας μας ζητάει ταπεινά συγνώμη από τους γονείς του άτυχου Αρισοτμένη γιατί (από παραδρομή) δεν δημοσίευσε όπως θα ήταν σωστό, τη νεκρολογία του στο προηγούμενο φύλλο.

Δημοπρατήθηκε η εκμίσθωση του αριθ. 1148 αγροτεμαχίου

Στη συνεδρίαση του της Τρίτης 21 Νοεμβρίου το δημοτικό συμβούλιο ενέκρινε το πρακτικό της επαναληπτικής δημοπρασίας που διενέργησε στις 16 Νοεμβρίου η επιτροπή δημοπρασίας του δήμου για την εκμίσθωση του 1148 δημοτικού αγροτεμαχίου.

Τελευταίος πλειοδότης αναδείχθηκε ο κ. Αιμίλιος Κατσαβούνης κάτοκος Σίνδου, ο οποίος πρόσφερε το ποσό των 12.550 δραχμών το στρέμμα ετησίως.

Ο δήμος προμηθεύεται καθίσματα

Στη συνεδρίαση του της Τρίτης 21 Νοεμβρίου το δημοτικό συμβούλιο της πόλης μας ενέκρινε τη μελέτη που συνέταξε η Τεχνική Υπηρεσία του δήμου μας (και η οποία μελέτη θεωρήθηκε από την Τεχνική Υπηρεσία Δήμων και Κοινοτήτων -ΤΥΔΚ-του νομού), για την προμήθεια καθισμάτων για τις ανάγκες των συνεδρίων, των συγκεντρώσεων και των ομιλιών που θα πραγματοποιούνται στο κτίριο έκθεσης των αρχαιολογικών ευρημάτων Σίνδου.

Σύμφωνα με τη μελέτη η αξία των καθισμάτων ανέρχεται στο ποσό των 4.050.000 δραχμών, από το οποίο 3.432.203 δραχμές αφορά την αξία των καθισμάτων και 617.797 δραχμές Φ.Π.Α.

Σημειώνεται τέλος ότι η δαπάνη για την αγορά των καθισμάτων θα καταβληθεί από πόρους του δήμου και από το πρόγραμμα LEADER της Ευρωπαϊκής Ένωσης.

Η παγκόσμια ημέρα κατά του Αίητζ

Είκοσι εκατομμύρια άτομα, από τα οποία 1.500.000 παιδιά έχουν μολυνθεί από τον ιό του AIDS σ' ολόκληρο τον κόσμο από τα τέλη της δεκαετίας του '70 μέχρι σήμερα, ανακοίνωσε η Παγκόσμια Οργάνωση Υγείας, με την ευκαιρία της παγκόσμιας ημέρας κατά του AIDS, που όπως είναι γνωστό έχει καθιερωθεί η 1η Δεκεμβρίου.

"AIDS. Μοιραζόμαστε τα δικαιώματα, μοιραζόμαστε τις υποχρεώσεις", είναι το μήνυμα της "Παγκόσμιας οργάνωσης υγείας".

Με το μήνυμα της η ΠΟΥ θέλει να επισημάνει, ότι οι υποχρεώσεις που οφείλουμε να έχουμε απέναντι στα άτομα που προσβάλλονται από τον ιό, πρέπει να μοιρασθούν αναλογικά σ' όλους μας.

Στη χώρα μας, τα κρούσματα του "Αίητζ", ανήλθαν από την εμφάνιση της νόσου, μέχρι το τέλος του Σεπτεμβρίου, σε 1.236, εκ των οποίων 1.087 είναι άνδρες και 149 γυναίκες, ενώ έχουν καταγραφεί 516 θάνατοι από τη νόσο.

Από την σύγκριση με παλαιότερα επιδημιολογικά δεδομένα, προκύπτει ότι συνεχώς αυξάνονται τα κρούσματα.

ΜΑΤΙΕΣ ΣΤΑ ΓΕΓΟΝΟΤΑ ΤΟΥ ΤΟΠΟΥ ΜΑΣ

Ιδρύθηκε στην πόλη μας Σύνδεσμος φίλων του ΠΑΟΚ "Γιώργος Κούδας"



Ιδρύθηκε και από τις 14 Σεπτεμβρίου λειτουργεί στην πόλη μας Σύνδεσμος φίλων του ΠΑΟΚ με την επωνυμία "Γιώργος Κούδας".

Τα γραφεία του μοναδικού Συνδέσμου της πόλης μας στεγάζονται στην οδό Αλεξ. Παπάγου (μπροστά από τον ιερό ναό Κοίμησης της Θεοτόκου) και είναι ανοικτά κάθε μέρα στις ώρες 6 μ.μ. μέχρι 10 μ.μ.

Ο Σύνδεσμος φίλων ΠΑΟΚ της Σίνδου "Γιώργος Κούδας" διοργανώνει εκδρομές για τα εκτός έδρας παιχνίδια του ΠΑΟΚ και συμπαρίσταται ποικιλότροπα σ'όλες τις εκδηλώσεις του Σωματείου.

Εκλεγμένος πρόεδρος του διοικητικού Συμβουλίου του Συνδέσμου είναι ο κ. Μιχ. Μαζαράκης.

Όποιος επιθυμεί να γίνει μέλος του Συνδέσμου μπορεί να απευθύνεται στο τηλέφωνο 799-707 ή να επισκεφθεί τα γραφεία του Συνδέσμου στις ώρες λειτουργίας τους.

ΒΑΛΑΝΤΗΣ ΠΑΠΑΓΕΩΡΓΙΟΥ

Σ.Σ. Στη φωτογραφία στιγμιότυπο από την τελετή των εγκαινίων του Συνδέσμου φίλων του ΠΑΟΚ. Διακρίνεται ο παλαίμαχος ποδοσφαιριστής του ΠΑΟΚ Γιώργος Κούδας του οποίου το όνομα φέρει ο Σύνδεσμος.

ΜΑΤΙΕΣ ΣΕ ΠΕΡΑΣΜΕΝΕΣ ΕΠΟΧΕΣ

Το πρώτο τρένο μετά τον πόλεμο στη Σίνδο

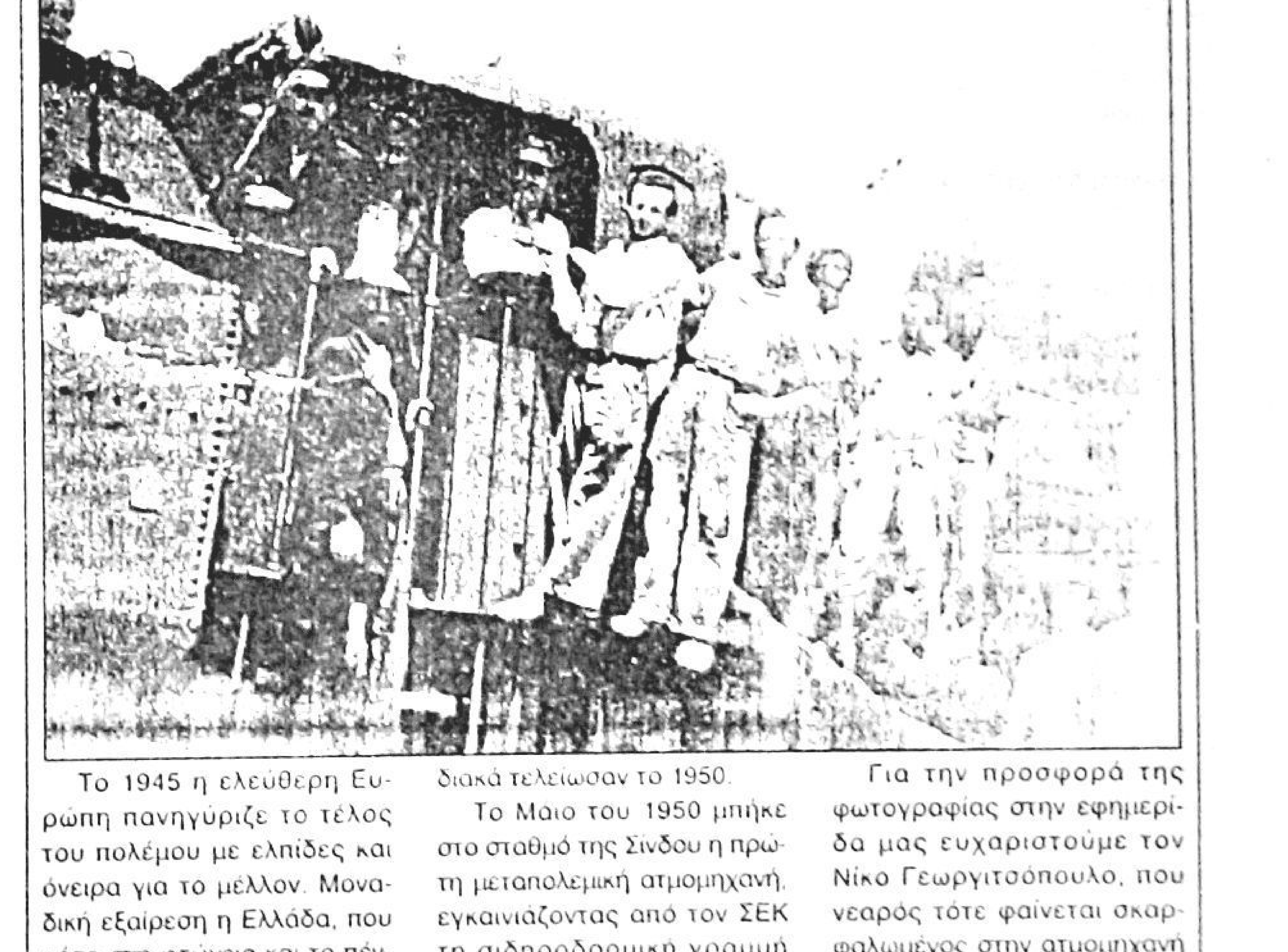

Το 1945 η ελεύθερη Ευρώπη πανηγύριζε το τέλος του πολέμου με ελπίδες και όνειρα για το μέλλον. Μοναδική εξαίρεση η Ελλάδα, που μέσα στη φτώχεια και το πένθος από τους σκοτωμούς του εμφύλιου και διχασμένη από το μίσος, άρχιζε δειλά-δειλά την ανοικοδόμηση με προσωπική δουλειά των κατοίκων στην ύπαιθρο, που βοηθούσαν όπου μπορούσαν ο ένας τον άλλο.

Έτσι άρχισαν και οι σιδηρόδρομοι να ξαναφτιάχνονται, μια και η απελευθέρωση τους βρήκε κατεστραμμένους από τους Γερμανούς και σταδιακά τελείωσαν το 1950.

Το Μάιο του 1950 μπήκε στο σταθμό της Σίνδου η πρώτη μεταπολεμική ατμομηχανή, εγκαινιάζοντας από τον ΣΕΚ τη σιδηροδρομική γραμμή Θεσσαλονίκης - Πλατέως και δίνοντας ξανά ζωή στη Σίνδο. Σταμάτησε έτσι η ταλαιπωρία των Σινδιωτών, που μέχρι εκείνη τη μέρα, για να πάνε για ψώνια στη Θεσσαλονίκη, έπρεπε να περπατήσουν μέχρι το Γαλλικό ποταμό, να περάσουν την κατεστραμμένη γέφυρα και να πάρουν το τοπικό τρένο, που λειτουργούσε μεταξύ Θεσσαλονίκης και Γαλλικού την εποχή εκείνη.

Για την προσφορά της φωτογραφίας στην εφημερίδα μας ευχαριστούμε τον Νίκο Γεωργιτσόπουλο, που νεαρός τότε φαίνεται σκαρφαλωμένος στην ατμομηχανή στο κέντρο της φωτογραφίας με το χέρι στη μέση, μαζί με τον επίσης Σινδιώτη Γρηγόρη Κρόγκο, αριστερά πάνω στη σκάλα. Τον ευχαριστούμε και για την ευκαιρία που δίνει στους παλαιότερους να θυμηθούμε την ευωδιά του κάρβουνου και τα σφυρίγματα των ατμομηχανών, που κυριαρχούσαν στη δεκαετία του '50.

ΑΛΕΚΟΣ ΑΠΟΣΤΟΛΟΥ

ΜΙΑ ΕΝΔΙΑΦΕΡΟΥΣΑ ΕΡΕΥΝΑ ΤΟΥ ΕΚΠΑΙΔΕΥΤΙΚΟΥ κ. ΚΩΝΣΤ. ΓΕΩΡΓΙΑΔΗ ΑΠΟ ΤΑ ΟΜΗΡΙΚΑ ΧΡΟΝΙΑ, ΤΗΝ ΑΡΧΑΙΟΤΗΤΑ, ΤΗΝ ΤΟΥΡΚΟΚΡΑΤΙΑ ΚΑΙ ΜΕΧΡΙ ΣΗΜΕΡΑ

Η ιστορία της Τοπικής Αυτοδιοίκησης

Με το νέο Νόμο 2218/1994 (ΦΕΚ, Α'90/13.6.94) και τις πρόσφατες εκλογές, η Τοπική Αυτοδιοίκηση (Τ.Α.) του πρώτου και του νεοσύστατου δεύτερου βαθμού παίρνει νέες διαστάσεις και της ανοίγονται ευρύτερες προοπτικές για δημιουργική δραστηριότητα και ανάπτυξη, χάρη στο βαθμό αυτονομίας και ανεξαρτησίας που της παρέχεται με το νέο νομικό πλαίσιο. Φυσικά ελπίζουμε να της δοθεί και στην πράξη αυτή η αυτονομία και αυτοτέλεια...

Για πολλούς λόγους θεωρούμε χρήσιμη μια αναδρομή στην ιστορική εξέλιξη της περιφερειακής διοίκησης, στο χώρο της οποίας εκκολαφθηκε η Τ.Α. μια και οι νέοι θεσμοί απαιτούν και την ενεργή συμμετοχή και βοήθεια των πολιτών.

1. ΠΕΡΙΟΔΟΣ 800 Π.Χ. - 1453 Π.Χ.

Οι αρχαιότερες μαρτυρίες για το θεσμό του Δήμου, που *ενσάρκωνε*, άλλοτε περισσότερο κι άλλοτε λιγότερο την έννοια της Τ.Α βρίσκονται στα ομηρικά έπη.

Ο Δήμος όπως εξελίχθηκε σε βασικό στοιχείο της διοίκησης, με δημοκρατικό χαρακτήρα, τον Ε' π.Χ. αιώνα, στην περίφημη Αθηναϊκή Δημοκρατία, για την οποία ο Περικλής στον επιτάφιο λόγο του, όπως μας πληροφορεί ο ιστορικός Θουκυδίδης, λέγει: "Χρώμεθα γαρ πολιτεία... ήτις δια το μη ες ολίγους αλλ' ες πλείονας ήκειν, δημοκρατία καλείται".

Το 507 μάλιστα στα χρόνια του μεταρρυθμιστή Κλεισθένη, συντάχθηκε και το πρώτο στην ιστορία Δημοτολόγιο του Δήμου των Αθηναίων.

Κατά τους ελληνιστικούς χρόνους (330-30 π.Χ.) και τη ρωμαιοκρατία (146-716 μ.Χ.) η Τ.Α. περιορίστηκε από τα απολυταρχικά καθεστώτα της εποχής τους.

Αλλά και κατά τη βυζαντινή εποχή (716-1204) έγινε το ίδιο. Την εποχή του αυτοκράτορα Λέοντα του ΣΤ' του Σοφού (826-912), ο θεσμός της Κοινότητας λειτούργησε σε επίπεδο ομάδων χωριών, των "μητροκωμιών", που λειτουργούσαν με κάποια αυτονομία παρά την καταπιεστική εξουσία του φεουδαρχικού καθεστώτος. Την περίοδο της φραγκοκρατίας (1204-1453) ορισμένες μόνο κοινότητες είχαν σχετική αυτονομία και μία απ'αυτές ήταν και η Θεσσαλονίκη.

2. ΠΕΡΙΟΔΟΣ ΤΟΥΡΚΟΚΡΑΤΙΑΣ (1453 -1821)

Στα χρόνια της τουρκοκρατίας η Τ.Α πήρε συγκεκριμένη μορφή και σχετική αυτονομία, που επέτρεπε η τουρκική εξουσία στα πλαίσια της εξυπηρέτησης των δικών της συμφερόντων. Ετσι, όπου μάλιστα η παρουσία της Εκκλησίας, με τα προνόμιά της, ήταν έντονη, εκεί αναπτύχθηκαν θεσμοί, (προεστοί, δημογέροντες), που προώθησαν σαν σημαντικά το θεσμό της Τ.Α. ως ιδέα και πράξη. Είναι γνωστό πως το απέραντο τουρκικό κράτος (DEVLET) στηρίχθηκε στην κοινοτική οργάνωση των "ραγιάδων" για την άσκηση της περιφερειακής και μάλιστα της Τ.Α. Είναι γνωστό άλλωστε πως στους δημογέροντες (μέλη του κοινοτικού ή δημοτικού συμβουλίου, όπως θα λέγαμε σήμερα) ανέθετε ο λαός, με την ανοχή των Τούρκων, τη διαχείριση της κοινοτικής περιουσίας, την είσπραξη και την απόδοση στο τουρκικό κράτος των φόρων, την πρόσληψη των κοινοτικών υπαλλήλων, τη φροντίδα για τη συντήρηση και λειτουργία των σχολείων και άλλων ιδρυμάτων, καθώς και την εκτέλεση έργων κοινής ωφέλειας. Κοντολογίς, την εποχή της τουρκοκρατίας, από λόγους εσωτερικής ανάγκης της τουρκικής εξουσίας, η Τ.Α. προωθήθηκε ανάμεσα στο χριστιανικό κόσμο, σε συνεργασία με την Εκκλησία και συντήρησε και διατήρησε καθαρή την εθνική συνείδηση των Ελλήνων και βοήθησε αποτελεσματικά τον αγώνα της Εθνεγερσίας του 1821.

3. ΠΕΡΙΟΔΟΣ 1821 - 1828

Αμέσως μετά την επανάσταση του 1821 η κεντρική εξουσία δεν ήταν ενιαία, αλλά ασκούνταν κατά τόπους από τα τοπικά πολιτεύματα (της Δυτικής Χέρσου Ελλάδος, της Ανατολικής Στερεάς Ελλάδος, Πελοποννήσου). Την εξουσία στα τοπικά αυτά πολιτεύματα ασκούσαν οι προεστοί και οι έφοροι, ενώ στην τοπική διοίκηση οι επικεφαλείς ονομάζονταν προεστώτες ή έφοροι, οι οποίοι εκλέγονταν ή διορίζονταν από την κεντρική εξουσία "κατ' εκλογήν τη κοινή των κατοίκων συγκαταθέσει". Διαπιστώνεται δηλαδή πως οι άρχοντες της τοπικής διοίκησης εκλέγονταν ή ήταν αποδεκτοί από το λαό, όταν διορίζονταν ή επιλέγονταν με άλλους τρόπους.

Με άλλα λόγια η παράδοση που δημιουργήθηκε στους χρόνους της τουρκοκρατίας γίνονταν προσπάθεια να διαφυλαχτεί και μετά την επανάσταση. Αργότερα με τις εθνικές συνελεύσεις, της Επιδαύρου (1822), του Άστρους (1823) και της Τροιζήνας (1827), επιχειρείται η καθιέρωση ενιαίου πολιτεύματος για την ελευθερη ελληνική επικράτεια. Στην κεντρική δοίκηση καθιερώνεται βασικά η διτή εξουσία, Νομοθετική και Εκτελεστική, δηλαδή η Βουλή και η Κυβέρνηση. Στην περιφερειακή διοίκηση θεσμοθετείται η Επαρχία και η Κοινότητα με επικεφαλείς τους επάρχους ή προεστούς ή εφόρους και Δημογέροντες. Οι Δημογέροντες, μέλη του κοινοτικού συμβουλίου είναι τα μόνα που εκλέγονται από το λαό ή ορίζονται με τη συγκατάθεσή του. Και η Τ.Α. υλοποιείται μόνο στο επίπεδο της Δημογεροντίας, και τούτο γιατί ο θεσμός των Δημογερόντων θεσπίστηκε στο παρελθόν και σε δύσκολους καιρούς για το Έθνος. Ο θεσμός αυτός διατηρήθηκε ως την εποχή του Καποδίστρια.



Του κ.ΚΩΝΣΤ. ΓΕΩΡΓΙΑΔΗ
τ. διευθυντή Δευτεροβάθμιας Εκαίδευσης νομού Θεσ/νίκης

4. ΠΕΡΙΟΔΟΣ ΚΑΠΟΔΙΣΤΡΙΑ (1828 -1832)

Ο Καποδίστριας αμέσως μετά την άφιξή του ανέστειλε την ισχύ του Συντάγματος το 1827. Συγκέντρωσε όλες τις εξουσίες στα χέρια του και μόνο συγκρότησε ένα συμβουλευτικό σώμα από 27 πρόσωπα της δικής του επιλογής, που το ονόμασε "ΠΑΝΕΛΛΗΝΙΟΝ". Αρμόδια για την άσκηση της εξουσίας ήταν τα διάφορα συμβούλια και επιτροπές. Στο χώρο της περιφερειακής διοίκησης η Χώρα χωρίστηκε σε 13 τμήματα, κάτι παρόμοιο με τις σημερινές Περιφέρειες...

Επικεφαλής του διαμερίσματος ήταν ο Προσωρινός Διοικητής και ο Έκτακτος Επίτροπος, εκπρόσωπος της Κυβέρνησης, αλλά και οι δύο διορισμένοι.... Στην περιφερειακή διοίκηση προβλέπονταν: α) Η Επαρχιακή Δημογεροντία και β) η Κοινοτική Δημογεροντία. Τα μέλη των Γεροντιών γενικά ήταν αιρετά μέλη, που τα εξέλεγε ο λαός, σε αναλογία ενός δημογέροντα σε κάθε 100 οικογένειες και όχι πάνω από 4 Δημογέροντες.

Το 1830 όμως οι Έκτακτοι Επίτροποι έγιναν Διοικητές, ενώ οι Επαρχιακές Δημογεροντίες Δωδεκαμελή Συμβούλια, με παράλληλη αποδυνάμωση της Κοινοτικής Δημογεροντίας από πολιτικές και οικονομικές αρμοδιότητες.

5. ΠΕΡΙΟΔΟΣ ΤΗΣ ΑΠΟΛΥΤΗΣ ΜΟΝΑΡΧΙΑΣ (1833 -1843)

Από το 1833 ως τις 20 Μαΐου 1835, που ο Οθωνας θα γίνονταν ενήλικος, κυβερνούσε η τριμελής Βαυαρική Αντιβασιλεία (Αρμασπερ, Μάουερ και Ειδεκ), η οποία και κράτησε όπως είναι γνωστό, όλες τις εξουσίες, με ένα 7μελές Υπουργικό Συμβούλιο με επικεφαλείς επτά "Γραμματείς Επικρατείας", δηλαδή Υπουργούς. Όταν όμως ανέλαβε τη βασιλεία ο Όθωνας (1835), προστέθηκε και ο "Αρχιγραμματεύς Επικρατείας", δηλ. ο Πρωθυπουργός.

Στην περιφερειακή Διοίκηση, η Χώρα διαιρέθηκε σε 10 Νομούς και 49 Επαρχίες (Δ/γμα 15-4-1833), ενώ αργότερα χωρίστηκε σε 30 Διοικήσεις και 19 Υποδιοικήσεις (Δ/γμα 2-7-1836). Το 1838 οι Διοικήσεις μειώθηκαν σε 24(Ν.23-6-1838), ενώ το 1843 καταργήθηκαν οι Υποδιοικήσεις (Ν.29-7-1843). Δύο χρόνια αργότερα καταργήθηκαν και οι Διοικήσεις και η Χώρα ξαναδιαιρέθηκε σε 10 Νομούς και 49 Επαρχίες (Ν.ΚΕ'/8-12-1845).

Η Τ.Α. την εποχή του Όθωνα διαρθρώνεται ως εξής: α) Ιδρύθηκαν Δήμοι α', β' και γ' τάξης με αριθμό κατοίκων τουλάχιστον 10 χιλιάδες, 2 χιλιάδες και κάτω από 2 χιλιάδες αντίστοιχα. Αρχές ήταν ο Δήμαρχος, οι Πάρεδροι και οι Δημοτικοί Σύμβουλοι. Οι Δημοτικοί Σύμβουλοι εκλέγονταν κατευθείαν από το λαό, ενώ οι άλλοι (Δήμαρχοι, Πάρεδροι) εκλέγονταν από ειδικά Συμβούλια ή διορίζονταν από το βασιλιά. Εδώ δεν προβλέπονταν καθόλου Κοινότητες.

6. ΠΕΡΙΟΔΟΣ ΣΥΝΤΑΓΜΑΤΙΚΗΣ ΜΟΝΑΡΧΙΑΣ (1843-1862)

Με την επανάσταση του 1843 ο Όθωνας δεσμεύτηκε να δώσει Σύνταγμα στο λαό, το οποίο εκδόθηκε στις 18 Μαρτίου 1844, με πολίτευμα "Συνταγματική Μοναρχία της Ελλάδος". Τη νομοθετική εξουσία ασκούσε ο Βασιλιάς με τη Βουλή και την Εκτελεστική ο Βασιλιάς με τους Υπουργούς του. Τη δικαστική εξουσία ασκούσαν τα δικαστήρια. Αυτό το λέγανε "διάκριση των εξουσιών"... και σωστό ως ένα βαθμό.

Στην περιφερειακή διοίκηση εισάγεται πάλι ο θεσμός του Νομάρχη και Επάρχου, των Νομαρχιακών και Επαρχιακών Συμβουλίων με καθαρά συμβουλευτικό χαρακτήρα.

Στην Τ.Α. των Δήμων δεν έγινε καμιά ουσιαστική μεταβολή. Είναι ωστόσο γεγονός πως η Τ.Α. δε λειτουργούσε την περίοδο αυτή καλά, εξαιτίας των κρατικών παρεμβάσεων.

Έτσι αναπτύχθηκε ένα κλίμα διαφοράς αποτέλεσμα των παρεμβάσεων των κρατικών οργάνων. Τούτες οι παρεμβάσεις οδήγησαν το λαό σε νέα εξέγερση και το 1862 καταργήθηκε η μοναρχία.

7. ΠΕΡΙΟΔΟΣ ΒΑΣΙΛΕΥΟΜΕΝΗΣ ΔΗΜΟΚΡΑΤΙΑΣ (1862-1924)

Η Εθνική "Εν Αθήναις" Συνέλευση, ένα χρόνο μετά την κατάργηση της Συνταγματικής Μοναρχίας του Όθωνα, αναγνώρισε τον πρίγκηπα Γεώργιο ως βασιλιά της Ελλάδας, με τον τίτλο "Γεώργιος Α' Βασιλεύς των Ελλήνων", ο οποίος και στις 17 Νοεμβρίου 1864 υπόγραψε το νέο Σύνταγμα, όπου μάλιστα γίνεται και ρητή αναφορά στην αναγνώριση της αρχής της "Λαϊκής κυριαρχίας": "Απασαι αι εξουσίαι πηγάζουσιν εκ του Έθνους", αρχή που συχνά επαναλαμβάνεται και υπερτονίζεται ιδιαίτερα σε προεκλογικές περιόδους.... μια αρχή που το ακριβές περιεχόμενό της δεν δόθηκε ποτέ στο λαό...

Τη Νομοθετική εξουσία ασκούσε, κατά το νέο Σύνταγμα, ο Βασιλιάς με τη Βουλή και την Εκτελεστική ο Βασιλιάς με τους Υπουργούς του, επανέρχεται.... και πάλι η αρχή της διάκρισης των εξουσιών....

Από την περίοδο αυτή και στο εξής η περιφερειακή διοίκηση και η Τ.Α. δεινοπάθησαν μια και οι νόμοι γι αυτές καθορίζονται σύμφωνα με τα εκλογικά συμφέροντά της "Έκάστοτε κυβερνώσης παρατάξεως". Είναι η περίοδος της εμφάνισης του οργανωμένου κομματισμού, που η ανάμειξή του στα πολιτικά και κοινωνικά πράγματα του τόπου, ματαιώνει, όπως και στις μέρες μας, κάθε υγιή προσπάθεια ανάπτυξης και προόδου. Κάτω από τις συνθήκες αυτές οι προσπάθειες για την αποτελεσματική λειτουργία της διοίκησης δεν καρποφορούν...

Στην περιφερειακή διοίκηση εισάγονται η Νομαρχιακή Διοίκηση με τα Νομαρχιακά Συμβούλια (1877). Το 1891 καταργείται ο θεσμός των Νομαρχιακών Συμβουλίων και επανέρχεται το σύστημα της Επαρχιακής Διοίκησης, για να επανέλθει σε λίγο η Νομαρχιακή Διοίκηση, χωρίς Νομαρχιακά Συμβούλια.

Το 1899 η χώρα διαιρέθηκε σε 26 Νομούς, με Νομάρχες, Νομαρχιακά Συμβούλια και Νομαρχιακές επιτροπές.

Στις νέες Χώρες, μετά τους Βαλκανικούς πολέμους (1912-1913), καθιερώθηκε το σύστημα των Γενικών Διοικήσεων (Ν.ΔΡΑΔ'/1913).

Έτσι, για τις νέες χώρες είχαμε Γενικές Διοικήσεις, Νομούς, Επαρχίες, Δήμους και Κοινότητες. Το 1914 σε ορισμένες νέες χώρες καθιερώθηκε το Νομαρχιακό Διοικητικό Σύστημα και σε άλλες το σύστημα των Γενικών Διοικήσεων. Τέλος οι Γενικές Διοικήσεις καταργήθηκαν με το νόμο 3200/1955 κι έμειναν μόνο στη Μακεδονία και στο Αιγαίο.

8. ΠΕΡΙΟΔΟΣ 1924 - 1951

Κατά το Σύνταγμα του 1927 η Κοινότητα είναι η πρώτη βαθμίδα της Τ.Α. της οποίας τα όργανα εκλέγονται άμεσα από τους πολίτες της Κοινότητας. Με το ίδιο Σύνταγμα καθιερώθηκαν οι δύο βαθμοί της Τ.Α., ο Νομός και η Κοινότητα. Κι όμως ο βαθμός ο Β' της Τ.Α., δηλαδή η Νομαρχιακή Αυτοδοίκηση έφτασε να αντιμετωπιστεί μόνο στις μέρες μας, ύστερα από 67 ολόκληρα χρόνια. Καθορίστηκαν τότε ακόμη και οι αρμοδιότητες των Δήμων

Συνέχεια στην σελ. 10

ΦΡΟΝΤΙΣΤΗΡΙΑ ΜΕΣΗΣ ΕΚΠΑΙΔΕΥΣΗΣ
ΚΑΤΣΑΝΟΥ ΜΙΧΑΗΛ
ΜΑΘΗΜΑΤΙΚΟΥ
ΟΛΙΓΟΜΕΛΗ ΤΜΗΜΑΤΑ
-1ης - 2ης - 3ης - 4ης - ΔΕΣΜΗΣ
σε όλα τα μαθήματα
-ΓΥΜΝΑΣΙΟΥ - ΛΥΚΕΙΟΥ
στα ΜΑΘΗΜΑΤΙΚΑ - ΦΥΣΙΚΗ
ΧΗΜΕΙΑ - ΦΙΛΟΛΟΓΙΚΑ
ΤΟ ΦΡΟΝΤΙΣΤΗΡΙΟ ΜΑΣ ΕΥΧΕΤΑΙ ΣΕ ΟΛΟΥΣ ΤΟΥΣ ΔΗΜΟΤΕΣ ΤΗΣ ΣΙΝΔΟΥ
ΧΡΟΝΙΑ ΠΟΛΛΑ
&
ΕΥΤΥΧΙΣΜΕΝΟΣ ΚΑΙ ΑΠΟΔΟΤΙΚΟΣ
Ο ΚΛΗΝΟΥΡΙΟΣ ΧΡΟΝΟΣ
Αγωνιστών Εθνικής Αντίστασης 8 ΣΙΝΔΟΣ
799.254
798.137

ΕΡΓΑΣΤΗΡΙΟ ΑΡΓΥΡΟΧΟΪΑΣ
Λ. ΚΩΝΣΤΑΝΤΟΣ
Ι. ΝΙΚΟΛΑΪΔΗΣ
Κάνουμε, επισκευές σε χρυσαφικά, ασημικά, μαργαριτάρια, ρολόγια κ.λ.π.
ΔΕΧΟΜΑΣΤΕ ΚΑΘΕ ΠΑΡΑΓΓΕΛΙΑ ΚΑΙ ΠΑΝΤΑ ΣΤΗ ΔΙΑΘΕΣΗ ΣΑΣ
Στις ευχάριστες Χρόνια Πολλά
Επιτυχημένος ο Καινούργιος Χρόνος
με Υγεία, Χαρά και Αγάπη
Οδός Μπουμπουλίνας 3, Σίνδος
Τηλ. 796.347 και οικίας 798.849

ΘΑ ΠΡΟΜΗΘΕΥΕΙ Ο ΔΗΜΟΣ ΜΑΣ

Οπτικοποιητή και Τηλεπροβολέα για τις ανάγκες παρουσίασης των αρχαιολογικών ευρημάτων

Την προμήθεια οπτικοποιητή και τηλεπροβολέα TV-Video απεφάσισε το δημοτικό μας συμβούλιο στη συνεδρίαση του της Τρίτης 21 Νοεμβρίου.

Το δημοτικό συμβούλιο ενέκρινε τη σχετική μελέτη που συνέταξε η Τεχνική Υπηρεσία του δήμου μας (και θεωρήθηκε από την Τεχνική Υπηρεσία Δήμων και Κοινοτήτων του νομού μας), σύμφωνα με την οποία η συνολική δαπάνη για την προμήθεια των αναφερόμενων μέσων θα ανέλθει στο ποσό των 3.658.000 δραχμών από το οποίο 3.100.000 δραχμές η αξία των αναφερόμενων είδων και 558.000 δραχμές ο φόρος προστιθέμενης αξίας (ΦΠΑ).

Η προμήθεια οπτικοποιητή και τηλεπροβολέα TV-VIDEO θα καλύψει τις ανάγκες της παρουσίασης των αρχαιολογικών ευρημάτων που ανακαλύφθηκαν στη διάρκεια των ανασκαφών στην περιοχή της Σίνδου, για εκπαίδευση και για συνέδρια.

Η δαπάνη θα καταβληθεί από πόρους του δήμου και από το πρόγραμμα LEADER της Ευρωπαϊκής Ένωσης.

ΤΟ ΔΗΜΟΤΙΚΟ ΣΥΜΒΟΥΛΙΟ ΕΝΕΚΡΙΝΕ ΤΗ ΔΑΠΑΝΗ ΣΥΜΜΕΤΟΧΗΣ ΤΟΥ ΔΗΜΟΥ ΣΤΟ Κ.Ε.Κ. "ΗΡΑΚΛΕΙΤΟΣ"

Στη συνεδρίασή του της Τρίτης 21 Νοεμβρίου το δημοτικό συμβούλιο της πόλης μας ενέκρινε την καταβολή ποσού 490.000 δραχμών το οποίο αφορά τη δαπάνη συμμετοχής του δήμου μας στο Μετοχικό Κεφάλαιο της Κοινοπραξίας του Κέντρου Επαγγελματικής κατάρτισης "Ηρακλειτος" στην οποία όπως είναι γνωστό συμμετέχει ο δήμος μας.

Το ποσό αυτό καλύπτει τη συμμετοχή του δήμου μας στην Κοινοπραξία για το έτος 1994.

Με την ίδια απόφαση του το δημοτικό συμβούλιο ενέκρινε την καταβολή δαπάνης 214.000 δραχμών για τη συμμετοχή του δήμου μας στο πρόγραμμα κατάρτισης στελεχών υπηρεσιών φύλαξης παιδιών.

Ο δήμος προμηθεύεται ηλεκτροακουστικό σύστημα συνεδριάσεων

Στη συνεδρίαση του της Τρίτης 21 Νοεμβρίου το δημοτικό μας συμβούλιο ενέκρινε τη μελέτη που συνέταξε η Τεχνική Υπηρεσία του δήμου μας (και η οποία μελέτη θεωρήθηκε από την προϊσταμένη της Τεχνικής Υπηρεσίας Δήμων και Κοινοτήτων του νομού) για την προμήθεια και εγκατάσταση στην αίθουσα των συνεδριάσεων του δημοτικού συμβουλίου ηλεκτροακουστικού συστήματος συνεδριάσεων.

Η προμήθεια του συστήματος θα γίνει με διαγωνισμο, σύμφωνα δε με τη μελέτη η δαπάνη για την προμήθειά του θα ανέλθει στις 2.211.320 δραχμές από τις οποίες οι 1.874.000 δραχμές αφορούν την αξία του συστήματος και 337.320 δραχμές Φόρο Προστιθέμενης Αξίας (ΦΠΑ).

Η δαπάνη αυτή θα καταβληθεί από πόρους του δήμου μας και από το πρόγραμμα LEADER της Ευρωπαϊκής Ενωσης

ΦΡΟΝΤΙΣΤΗΡΙΟ ΜΕΣΗΣ ΕΚΠΑΙΔΕΥΣΗΣ
της μαθηματικού
ΛΙΤΣΑΣ ΓΚΛΑΒΕΡΗ
- *Τμήματα ανεξεταστέων*
- *Τμήμα προετοιμασίας για όλες τις δέσμες*

Εγγραφές - πληροφορίες
καθημερινά 7 - 9 μ.μ.
Το φροντιστήριό μας εύχεται σ' όλο το μαθητόκοσμο αλλά και σ' όλους τους κατοίκους της πόλης μας ΕΥΤΥΧΙΣΜΕΝΟ ΚΑΙ ΑΠΟΔΟΤΙΚΟ ΤΟ ΝΕΟ ΕΤΟΣ 1996
Οδός Κύπρου 1
Κεντρική Πλατεία Σίνδου
798.884

Το Δημοτικό συμβούλιο συνεδριάζει



ΣΥΝΕΔΡΙΑΣΗ 21.11.95

Την Τρίτη 21 Νοεμβρίου συνεδρίασε το δημοτικό συμβούλιο του δήμου μας το οποίο ασχολήθηκε με διάφορα θέματα, ανάμεσα σε άλλες δε, πήρε και τις παρακάτω αποφάσεις:

• Ενέκρινε το πρακτικό της επιτροπής που διενήργησε πλειοδοτικό διαγωνισμό στις 16 Νοεμβρίου για την εκμίσθωση του αριθ. 1148 δημοτικού αγροτεμαχίου.

• Ενέκρινε τη μετάβαση του δημάρχου στην Αθήνα το τετραήμερο 17-20 Νοεμβρίου για την προώθηση υποθέσεων του δήμου μας στους αρμόδιους υπουργούς.

Στη διάρκεια της παραμονής του στην Αθήνα ο δήμαρχος της πόλης μας επισκέφθηκε και το μουσείο Γουλανδρή στο οποίο έγινε ενημέρωση για τα ευρήματα που βρέθηκαν από ανασκαφές που διενεργούνται στη Σίνδο και παρουσιάσθηκαν ορισμένα από αυτά.

• Ενέκρινε την καταβολή της δαπάνης που αφορά τη συμμετοχή του δήμου μας για το έτος 1994 στο Μετοχικό Κεφάλαιο του Κέντρου Επαγγελματικής Κατάρτισης "Ηράκλειτος" και ψήφισε κονδύλιο για τη συμμετοχή του δήμου στο πρόγραμμα κατάρτισης στελεχών υπηρεσιών φύλαξης παιδιών.

• Ενέκρινε τη μελέτη που συνέταξε η Τεχνική Υπηρεσία του δήμου μας (και η οποία θεωρήθηκε από την Τεχνική Υπηρεσία Δήμων και Κοινοτήτων του νομού ΤΥΔΚ) και αφορά την προμήθεια καθισμάτων.

• Ενέκρινε τη μελέτη που συνέταξε η Τεχνική Υπηρεσία του δήμου μας (και η οποία θεωρήθηκε από την προϊσταμένη της ΤΕΔΚ) για την προμήθεια ηλεκτροακουστικού συστήματος συνεδριάσεων.

• Ενέκρινε την προμήθεια οπτικοποιητή και τηλεπροβολέα TV - VIDEO για τις ανάγκες παρουσίασης των αρχαιολογικών ευρημάτων, για εκπαίδευση και συνέδρια.

• Καθόρισε τον συντελεστή του τέλους που επιβάλλεται στην αξία της ακίνητης περιουσίας η οποία βρίσκεται μέσα στα όρια της διοικητικής περιφέρειας του δήμου.

Το δημοτικό συμβούλιο αναπροσάρμοσε τον συντελεστή από 0,25 τοις χιλίοις, που ήταν ως τώρα σε 0,35 τοις χιλίοις.

Η απόφαση ισχύει από την 1η Ιανουαρίου 1996.

• Ενέκρινε τη χορήγηση άδειας λειτουργίας των παρακάτω καταστημάτων υγειονομικού ενδιαφέροντος:

α) Στον κ. Οδυσσέα Γκαμανή του Μιχάλη για τη λειτουργία καταστήματος "Μουσικών Οργάνων"

β) Στον κ. Διαμαντή Τσοροσδάκη για τη λειτουργία αναψυκτηρίου

γ) Στην κ. Μαρία Χατζηξενοφώντος του Ευαγγέλου για την άσκηση πλανόδιου εμπορίου πώλησης ενδυμάτων, παπουτσιών και παιχνιδιών.

• Ψήφισε κονδύλιο 600.000 δραχμών προκειμένου το ποσό αυτό να διατεθεί για την οικονομική ενίσχυση των ανήλικων παιδιών της οικογένειας της αποβιωσάσας Τασούλας Παπαδοπούλου και για το σκοπό της κάλυψης των άμεσων αναγκών διαβίωσής τους.

Τα δύσμοιρα παιδιά είναι ο Γιώργος που γεννήθηκε το 1981 και ο Νίκος που γεννήθηκε το 1977.

• Ενέκρινε τη μελέτη του έργου "Αποπεράτωση εκθετηρίου αντιγράφων αρχαιολογικών ευρημάτων Σίνδου", συνολικού προϋπολογισμού 12.000.000 δραχμών.

Σ.Σ. Για τις περισσότερες από τις παραπάνω αποφάσεις υπάρχουν αναλυτικά δημοσιεύματα σε άλλες στήλες.

THE SAYERS SCHOOL OF ENGLISH
Φροντιστήριο Αγγλικών
Διδάσκουν οι:
Neale Sayers BSc (Hons), T.E.F.L.
Χριστίνα Στραβαρίδου - Sayers M.A.
100% επιτυχία στις εξετάσεις του Cambridge
Λειτουργούν
Τμήματα Beginners - Proficiency
Παπαναστασίου 13 Σινδος Θεσσαλονίκη Τηλ. 798.218, 796.571

ΑΘΛΗΤΙΚΗ ΕΝΩΣΗ ΝΕΩΝ ΣΙΝΔΟΥ

Η διοίκηση της "Αθλητικής Ένωσης νέων" Σίνδου ανακοινώνει ότι:
Με την κλήρωση του λαϊκού λαχείου της Τρίτης 19 Δεκεμβρίου αναδείχθηκαν οι δύο τυχεροί αριθμοί που κέρδισαν τα δύο δώρα ήτοι:
1) Ο αριθμός 9683 κέρδισε την κάμερα.
2) Ο αριθμός 9580 κέρδισε την συσκευή της τηλεόρασης.

Η δραστηριότητα του πνευματικού αθλητικού κέντρου

συνέχεια από σελ. 1

Στο παιδικό τμήμα μέχρι τώρα συμμετέχουν: Κώστας Μπασούρης, Γιάννης Καραγκιόζογλου, Γαβριήλ Κουπάτσκος, Κώστας Κάτσιος, Δημήτρης Κάτσιος, Θωμάς Κουζιώτης, Ελένη Γρηγοριάδου, Τατιάνα Σέφη, Κατερίνα Καριτοπούλου, Μαρία Σπανού, Ελένη Σκαρλάτου, Χρύσα Πλατή, Μαρία Τσότσου, Δήμητρα Δουζδαμπάκη, Γιάννης Χασαΐδης, Χρήστος Τσολάτος, Ελένη Ραγκάτη, Λεωνίδας Νικολάου και Βαγγελίτσα Ρέκαλη.

Στο τμήμα των εντύλικων συμμετέχουν οι: Πόπη Χατζημάρκου, Κατερίνα Θεοφυλάκη, Δήμητρα Θεοφυλάκη, Ευαγγελία Μαρκίδου, Μίνα Ευθυμοπούλου, Μαίρη Ευαγγέλου, Ράνια Σαμαρά, Απόστολος Κοκκίνης, Σουλτάνα Ευθυμίου, Αναστασία Νεστορίδου, Μαρία Νεστορίδου, Γιάννα Κακαρακίδου, Μαρία Δελή και Ξανθή Τσάπα.

ΤΟ ΘΕΡΙΝΟ ΣΙΝΕΜΑ

Μέσα στο καλακαίρι, με τη φροντίδα του ΠΑΚ επαναλειτούργησε ο Θερινός Κινηματογράφος "Ελληνίς", ο οποίος όπως είναι γνωστό παρέμεινε κλειστός εδώ και πολλά χρόνια

Με την πρωτοβουλία του αυτή το Πνευματικό μας Αθλητικό κέντρο σε μεγάλο βαθμό συνέβαλε στην πολιτιστική αναβάθμιση της πόλης μας και ταυτόχρονα πρόσφερε ψυχαγωγία σ'όλους τους κατοίκους με τις ποιοτικές ταινίες που προβλήθηκαν. Η ενέργεια αυτή έτυχε μεγάλης εκτίμησης και απήχησης από τους κατοίκους, ηράγμα που δίνει κουράγιο στη διοίκηση του ΠΑΚ να λειτουργήσει τον κινηματογράφο και τον χειμώνα

Για τη λειτουργία του κινηματογράφου καθώς και για τη διαμόρφωση του χώρου το ΠΑΚ προέβη:

• Στον πλήρη μηχανικό και μηχανολογικό εξοπλισμό αυτού, με την αγορά της κινηματογραφικής μηχανής και όλων των άλλων απαραίτητων ηλεκτρολογικών εγκαταστάσεων.

• Στη διαμόρφωση του χώρου, ο οποίος να σημειωθεί ότι χρειάστηκε πολλές επισκευές, για να τεθεί και πάλι σε λειτουργία ο κινηματογράφος.

• Στη μίσθωση επιλεγμένων ταινιών.

ΣΥΜΒΟΛΗ ΣΤΟΝ ΑΘΛΗΤΙΣΜΟ

Ικανοποιητική χαρακτηρίζεται η συμβολή του ΠΑΚ στον αθλητισμό του τόπου μας και ιδιαίτερα στη νεολαία της Σίνδου.

Συγκεκριμένα:

Παραχώρησε το κλειστό Γυμναστήριο της πόλης μας για τη διεξαγωγή των αγώνων "ΚΑΡΑΤΕ", ενώ επιχορήγησε οικονομικά και τους αγώνες.

Προέβη στην οικονομική επιχορήγηση της ποδοσφαιρικής ομάδας "ΟΜΟΝΟΙΑ".

Ενίσχυσε οικονομικά την νεοσύστατη ποδοσφαιρική ομάδα "Αθλητική Ένωση Νέων" Σίνδου με την προμήθεια του αρχικού εξοπλισμού της (αθλητικές φόρμες, στολές, μπαλλες κ.λ.π.).

Αγοράστηκαν αθλητικές στολές για τους μαθητές του Γυμνασίου, οι οποίοι λαμβανουν μέρος σε αγώνες εκπροσωπώντας τα σχολεία της Σίνδου.

Προμηθεύτηκε αθλητικά ειδη για τις ανάγκες του τμήματος πίνγκ-πονγκ του Μορφωτικού Πολιτιστικού μας Συλλόγου.

Προμηθεύτηκε επίσης αθλητικά είδη για τις ανάγκες του παιδικού ποδοσφαιρικού τμήματος.

ΚΑΙ ΑΛΛΕΣ ΔΡΑΣΤΗΡΙΟΤΗΤΕΣ

Το Πνευματικό Αθλητικό Κέντρο του Δήμου μας ανέπτυξε επίσης και τις παρακάτω δραστηριότητες.

Διοργανώνει με πλήρη επιτυχία τις πολιτιστικές εκδηλώσεις του Αυγούστου "ΣΙΝΔΙΑ '95".

Προέβει στην αγορά των απαραίτητων και καταλλήλων πραγματων και στευών για τη λειτουργία ενός κυλικείου στο κτίριο όπου στεγάζεται το Π.Α.Κ.

Προμηθεύτηκε πουκάμισα και όργανα για τις ανάγκες της Φιλαρμονικής ορχήστρας του δήμου μας.

Ενίσχυσε οικονομικά με το ποσό των 300.000 δραχμών τα παιδιά της Τασούλας Παπαδοπούλου.

ΝΕΚΤΑΡΙΑ
Εσώρουχα
- **Ανδρικά**
- **Γυναικεία**
- **Παιδικά**
- **Bebe**

ΑΛ. ΠΑΠΑΝΑΣΤΑΣΙΟΥ 9 ΣΙΝΔΟΣ
ΤΗΛ. 797135 ΟΙΚΙΑΣ 798267

ΕΝΔΙΑΦΕΡΟΝΤΑ ΚΕΙΜΕΝΑ ΤΟΥ ΠΑΡΕΛΘΟΝΤΟΣ

Τα περασμένα χρόνια έχουν δημοσιευτεί σε περιοδικά και εφημερίδες της Θεσσαλονίκης πολλά κείμενα στα οποία περιγράφονταν η ζωή της Θεσσαλονίκης και της περιοχής, οι εκδηλώσεις, τα έθιμα κλπ.

Ο μόνιμος συνεργάτης της εφημερίδας μας κ. Θεόδ. Γκλαβέρης ανέλαβε τη φροντίδα να ερευνήσει και να επιλέξει τέτοια κείμενα που κατά κανόνα κρύβουν μεγάλη γοητεία, για να δημοσιευτούν στην εφημερίδα μας, με την επιμέλεια του ίδιου.

(Σ.Σ. Στο σημερινό φύλλο δημοσιεύεται κείμενο του Κώστα Λ. Βαφείδη)

Έρευνα
επιλογή
επιμέλεια
ΘΟΔΩΡΟΣ
ΓΚΛΑΒΕΡΗΣ

ΙΣΤΟΡΙΕΣ ΤΟΥ ΧΩΡΙΟΥ

ΤΗΣ ΚΟΥΛΙΑΚΙΑΣ ΤΑ "ΤΣΙΑΚΛΑΝΙΑ"

"Η ιστορία αυτή είναι αληθινή, συνέβηκε στην Κουλιακά επί Τουρκοκρατίας. Τον καιρό εκείνο πλημμύριζε τον χειμώνα ο Αξιός και όλος σχεδόν ο κάμπος ήταν μια λίμνη. Η συγκοινωνία τότε με την Θεσσαλονίκη γίνονταν ως επί το πλείστον με πλάβες (βάρκες χωρίς καρίνα) που πέρνοντας την "Παληομάνα" διακλάδοση του ποταμού, από την άκρη του χωριού έβγαιναν ακολουθώντας διάφορα αυλάκια στο Θερμαϊκό κόλπο. Οταν ο καιρός ήταν καλός το ταξίδι ήταν ευχάριστο και γρήγορο, ο δε καπετάν Χαρίτος, μοναδικός για τη συγκοινωνία αυτή".

Σουρουπώνοντας έφτασε σ' ένα παρακλάδι τ' Αξιού ποταμού στην "Παληομάνα", η πλάβα του Χαρίτου Κουλούρη, ψαρά από την Κουλιακιά. Ηταν παραφορτωμένη εμπόρευμα με μόνο ένα επιβάτη τον "Ισάκ" ένα Εβραίο μεγαλομπακάλη από τη Σαλονίκη. Η πραμάτια ήταν δική του (βαρέλια και μπουκάλια ρακί, ρούμι, τσουβάλια με μπλιπίδια, σταφίδες, κάστανα και διάφορα άλλα είδη), που προορίζονταν για τους μπακάλιδες και τα καπηλειά της Κουλιακιάς, για τις μέρες των Χριστουγέννων. Τα συνόδευε ο ίδιος γι' ασφάλεια και για να μαζέψει παληά βερεσέδια.

Είχαν ξεκινήσει από το "Τόπ Χανέ" της Σαλονίκης πριν το μεσημέρι, αλλά με την μπουνάτσα, λάδι η θάλασσα, και το πολύ φορτίο, η πλάβα αργά, πολύ αργά κυλούσε άκρη άκρη στην παραλία. Ο Ισάκ αδύναμος κ' άμαθος μόνο με λόγια έδινε κουράγιο στο βαρκάρη.

Βάλε μπέσα Μπάρμπα Αρίτου, μη σταματάς, τράβα κουπί να φτάσουμε μέρα στου Κουλιακιά, εκεί θα σου τρατάρου ρακί. Φόβος τον έπιανε τον φουκαρά με την ιδέα ότι θα περνούσε τη νύχτα στο ύπαιθρο, αλλά τί να γίνη, η κατάστασις δεν διορθώνονταν τούς νύχτωσε μέσα στο κεντρικό κανάλι, κ' ήταν επικίνδυνο να προχωρήσουν νύχτα μέσα στα μικρά αυλάκια.

Βρήκε ο Χαρίτος ένα κατάλληλο μέρος, έδεσε την-πλάβα του από μια "Βριζιά" φυτρωμένη στον όχτο, έρριξε το σίδερο (άγκυρα) κ' αφού τσίμασε τα πράγματα και κάπνισε ένα τσιγάρο, κουκουλώθηκε με κάτι κουρελούδες και ξάπλωσε νηστικός ... Ηταν τόσο κουρασμένος .. Σε λίγα λεπτά ακούγονταν το ροχαλητό του, είχε αποκοιμηθή.

Ο Ισάκ τυλιγμένος με τη γούνα του κα τα γυμνά του πόδια σκεπασμένα με μιά προβιά (είχε βγάλει τα κουνούργια λουστρινένια υποδήματά του) στριμώχτηκε κοντά στο Βαρκάρη προσπαθώντας να κοιμηθή κ' αυτός ... μα πού να κλείση μάτι. Ολο ζοφερές σκέψεις περνούσαν απ' το μυαλό του. Τί ήθελε αυτός μέσα στην έρημα νύχτα στην ερημιά ετούτη; Τί ήθελε κ' έφυγε από την Πόλη; Ντέφ να γίνη και το κέρδος κ' η προκοπή! Πολύ μακρυά, σαν όνειρο του φαίνονταν οι γαλήνιες νύχτες στο σίγουρο γιατάκι του. Στην Πόλη και φώτα - είχε και Τζανταρμάδες να τον φυλάγουνε. Και με πόση απόλαυση - τώρα τα θυμάται - χωμένος στη ζεστή αγκαλιά της αγαπημένης του "Ντουντούς", κουκουλωμένος με τ' αφράτα παπλώματα, άκουγε τη φωνή του νυχτοφύλακα, που χτυπώντας τη μαγκούρα του στο καλντερίμι ... Ντούκ ... Ντούκ ... Ντούκ, φύλαγε Τώρα; στριμωγμένος μέσα στην παληόβαρκα, πλάι στον βαρκάρη που ροχάλιζε μακάρια, έτρεμε από το φόβο του. Άκουγε κάτι παράξενους θορύβους, κάτι σουρσίματα (θρόισμα πούκαναν τα καλάμια με τον αγέρα), κάτι αφυρίγματα και φαντάζονταν πώς δράκοι, μεγάλα φίδια και κροκόδειλοι σούρνονταν ύπουλα πλησιάζοντας τη βάρκα, να του ριχτούν... να τον φάνε ... και το ροχαλητό του ψαρά ... χούρ ...χούρ ...εξακολουθούσε. Τι δεν ξυπνούσε κι' αυτός να τον προστατέψη; Ν' αρπάξει το πλατσίδι να κυνηγήση τα τέρατα;

Κ' εκεί που η ψυχή του Ισάκ λιποθυμούσε από φόβο ..., ακούστηκε από μακρυά, ένα απόκοσμο ουρλιαχτό, στην αρχή σαν πιστολιά "Κόβββ, ύστερα, μακρόσυρτο ... άου ... άου .... άου, που όσο πήγαινε δυνάμωνε, πλησίαζε. Η καρδιά του άρχισε να χτυπά ταμπούρλο κ' άρχισε να τον σκουντάει και να φωνάζει σιγανά,

- Μπάρμπα Αρίτου, έ μπάρμπα Αρίτου, ξύπνα.

Αμάν μπάτσι Αρίτου, τρώει κι Ουβροί; Αχ μπάτσι Αρίτου μη κοιμάσι, πάρι τσιγάρου, πιέ ρακί, φάει λεμπλιμπλιά; (ο ταλαίπωρος στη σαστιμάρα του νόμισε ότι άκουσε ότι τα "Τσακλάνια" τρώνε κ' Ορβηούς).

Ο Χαρίτος ξαγρυπνισμένος πιά, ανακάθισε σταυροπόδι κ' άρχισε πάφ ... πούφ τα τσιγάρα του Εβραίου.

– Μη φουβάσαι μπρε Ισάκ, ιγώ ίμι δω, θα ξιαγρυπνήσου να σύ φλάου ... μη φουβάσι: Νά: Κτάζ αυτού του πλατσάδ; Θα τα τσακίς τα κ(ι)φάλιατς αν κανα κατά σιαδώ τα ζούδια που βλιέτς, και δόστου κράτς, κρούτς, ενώ ο Ισάκ ησυχασμένος πια από την προστασία του καπετάνιου και μπαϊλντισμένος απ' την λαχτάρα που έπαθε, έγειρε δίπλα κ' αποκοιμήθηκε σε λίγο.

Ο Χαρίτος σαν στοργική μάνα, σκέπασε καλά καλά απάν απ' τού κιφάλ(ι) τον κοιμισμένο Ισάκ κ' αφού βεβαιώθηκε πως ο ύπνος του ήταν βαθύς, μάνι ... μάνι σουφρώνει (κλέβει) τα λουστρινένια ποδήματα του Οβριού, που απ' την αρχή τα "έβαλι στού ματ" έτσι που γιάλιζαν τ' άτιμα και μ' ένα λαφρί πήδημα βάζει σημάδια, λύνει τη βάρκα κ' αφού τράβηξε το σίδερο ... αγάλι... αγάλι ... σπρώχνοντας με το πλατσίδι κυλά τη βάρκα στ' αυλάκι προς το χωριό. Επειτα από εκατό μετρα περίπου, δένει τη βάρκα, ρίχνει πάλι το σίδερο κι' αφού βολεύτηκε καλά καλά μέσα άρχισε το χράτς χρούτς με τα μπιλίδια, πάφ ποϋφ με τα τσιγάρα του Εβραίου κατεβάζοντας γερές δόσεις ρακί. Πότε, πότε αναστέναζε και μονολογούσε.

– Αχ, αμ βέβαια αμαρτία είνι Χαρίτουμ να κλιέψ τα ποδήματα, μα πάλι - έβλεπε τα ταλαιπωρημένα απ' τις κακουχίες πόδια του.

– Αμ, μπα τί αμαρτία ... Ακούς ικεί αμαρτία; Τούν παληουβρηό ... μ' έσκασιν μί τα παζάριατ, να μί κόψ(ι) τ' αγώγ(ι) κ' ούτι ένα ρακί του παληόσκλου .. θα πής - και σηκώνοντας την μπουκάλα γλούκ, γκλούκ δύο ακόμα ρουφηξιές - θα πής

– Αρέ Χαρίτου, τίνους ίνι αυτό πού πίν(ι)ς;

– Τίνους ίνι; ... Του Ισάκ, Ναι, μα όταν ίδιν τα ζόρια και



Σκίτσο του παλαιού πύργου της Χαλάστρας

χιέσκιν απ' του φόβους, τότις έγιν χουβαρδάς ού πιζεβέγξ.

– Άιντε μωρέ! αμαρτία ξιαμαρτία, ιέχ(ι) παράδις αυτός ν' αγουράσα κινούρια, ιγώ να χτάξου να βουλιφτώ, αφού μί τιργιάζν κι όλας.

– Μα τέτοιες μέρες, Χριστούγεννα περιμένουμι Χαρίτου, ... ειξάσις; "Ου Χριστός τιμουρνάει κί πιδεί τς αμαρτουλούς κι κλιέφτις ". Ποιός τούπιν αυτό; Ου δάσκαλους ή ου παπάς; Δε θυμάι ντίη, μ' αλήθεια ίνι κ' αυτό! Ου Χριστός!

– Ου Χριστός; Τί λές αρέ: ... βρέ ... βρέ καλά που του θυμήθκα.

– Αρ' ου Χριστός που τουν σταύρουσαν οι Ουβροί θα πιδέψ ιμένα πού κάθι βουλά πού πιρνάου απ' τούν Αη Δημήτρη στού "Τσιαλίκουβου" ανάφτου ούλα τα καντίλια τς' Ακκλησιάς κί κάνου του στουρόμ σαν καλός Χριστιανός;

– Εκλιεψα;; Ισένα τί σί νοιάζ' καλά τς ίεκανα ς κιαρτάδις. Κι' άρχισε να φωνάζει.

– Τί σας έκαιν ου Χριστός μας βρέ κιαρτάδις κί τούν σταύρουσιέτι, ά: Τί σας έκαμιν; Λέτι ... Αμ κί κείνα τα πιδούδια πού τα βάζτι στα βιλόνια κί τα ρουφάτι τού αίμα: ... Τί ... τί σας ιέκαναν τα καϋμένα τα μούτσιανα: Λέτι Τί... τί σας έκαμαν τα μούτσιανα και γκούπ μια γερή κλωτσιά στα πισινά του κοιμισμένου Ισάκ.

– Α ντιό! Α ντιό: τα τσιακλάνια: Αρχισε να φωνάζει ο Ισάκ λαχταρισμένος απ' την κλωτσιά μέσα στον ύπνο του.

– Τί έντιτι μπάρμπα Αρίτου; Τί φουνάϊς;

– Τί γιέντι, ρουτάς τί γιέντι; Νάι και φάτι, φάτι, δυό καρπαζιές στα μάγουλα του Ισάκ.

– Τί βαράς, του καϋμένου του Ισάκ, Μπάτσι Αρίτου τί σύ έκαμα;

Ο Χαρίτος όμως ξαναμμένος όπως ήταν από το ρακί και το θυμό, πού να σταματήση.

– Γιατί βρέ τσιφούτιδες σταύρουσιέτι του Χριστό, γιατί ρέ άι Πέμου ρε καρατά τί σάς έκαμιν κί τουν σταύρουσιέτι. Τί σας έκαμαν τα μιούτσιανα τα πιδούδια κί τά βάζτι στα βιλόνια; Λέε γιατί θά σί πνίξου. Κ' αρπάζοντας απάνω στο μεθύσι του από το λαιμό το δύστυχο Ισάκ, μέ κατακόκκινα μάτια, άρχιζε να τον τραντάζει φωνάζοντας λέε ... λέε...

– Αμάν μουσιού Αρίτου, αμάν... ψέλισε με βραχνή φωνή. Αφισιέμι δέν τούν σταύρουσα ιγώ. Τού Ισάκ ίνι καλό άνθρουπου.

Καλμάρισε ου Χαρίτους, άφισε απ' τα χέρια του τον Ισάκ, κ' έτσι όπως ήταν ο δύστυχος, κατέρευσε "σαν άδειο σακκί" στό εσωτερικό της βάρκας μισολιπόθυμος, ενώ ο Χαρίτος μετανοιωμένος για το φέρσιμό του γύρισε κ' άρχισε βιαστικά να ετοιμάζει την πλάβα γιά αναχώρηση (είχε ξημερώσει πιά).

Σε λίγο ακούει κάτι σουρσιματα και γυρίζοντας βλέπει τον Ισάκ αρκουδίζοντας να "πασπατεύ" μέσα στά λογιών λογιών πράματα. Αμέσως κακιά ιδέα βάζοντας στο μυαλό του, ξαναπράζ(ι) τον Εβραίο απ' το σβέρκο και φωνάζ(ι).

– Τί αρκουδίζ αρέ, τι παλαίζ κανά ριβόλ(ι) να μι σκοιτώς;

– Ουόχ(ι) Μπάτσι Αρίτου Τα πουδήματα θέλου να βρώ, να πάου προς νερού μ. Αχ δεν βαστώ, πούνε τα πουδήματα, ωχ τί έπαθα ου έρμους...

– Να φόρσιν αυτά το παληουπάπτσα κί πήδα στούν όχτου κί πάνι να βγάλς το μάτια ς, πλάλα να μή μί μαγαράς τη πλάβαμ.

Θέλοντας μή θέλοντας ο Ισάκ φόρεσε τα παληουπάπτσα, έριξε μιά ματιά ακόμα για τα ποδήματα, κατέβηκε βιαστικά στη ξεριά κ' αφού ξελάφρωσε, άρχισε να φάχνη μέσα στις καλαμιές για τα ποδήματα μουρμουρίζοντας.

– Αυτού του Ιντιψίζ του Βρωμιό, του κλέφτ, κάπου ιδώ θα τάκρυψε τα πουδήματα.

Έψαξε, έψαξε, μα του κάκου, είδε και τα χνάρια από τα πόδια του Χαρίτου στο νοτισμένο χώμα που δεν ξεμάκρεναν. Απελπίστηκε (πού να φανταστή ότι τα ποδήματά του αναπαύονταν καλά καλά κουλωμένα μες τις καλαμιές, εκατό μέτρα πίσω). Σκέφτηκε "αφτού τού κλέφτ μέσα στού βάρκα θά τάκρυψε". Ετρεξε ανέβηκε στην πλάβα κι άρχισε να ψάχνη. Ο Χαρίτος κάνοντας την "πάπια" δεν έλεγε τίποτα απασχολημένος τάχα με την άγκυρα και τίς ετοιμασίες για την αναχώρηση.

– Μπάτσι Αρίτου, πού είνι τα πουδήματα του Ισάκ; Νά ιδώ στού γουνία τ' άφσα χτές τώρα δεν είνι πουθενά.

... ...

– Δέν λές τίποτα Μπάτσι Αρίτου; Δεν ακούς;

– Α... α... ! ά ξέρου κ' ιγώ, πού να είνι ... θά τάφαγαν τα τσιακάλια.

– Τρώις κί πουδήματα τα τσιακλάνια Αρίτου ...;

– Αν τρών, αν τρών, τρών κί παρατρών και χράτς αρπάζει τη μπουκάλα να καταπιή με

ΙΩΑΝΝΗΣ Γ. ΜΠΙΖΑΚΗΣ
ΧΕΙΡΟΥΡΓΟΣ
ΩΤΟΡΙΝΟΛΑΡΥΓΓΟΛΟΓΟΣ
ΠΛΗΡΗΣ ΑΚΟΥΟΛΟΓΙΚΟΣ ΕΛΕΓΧΟΣ
Συμβεβλημένος με Δημόσιο, ΤΕΒΕ
Δέχεται: Τετάρτη πρωί 10-1, καθημερινά: απόγευμα 5-9
ΙΑΤΡΕΙΟ: Μ. ΑΛΕΞΑΝΔΡΟΥ 41 - ΣΙΝΔΟΣ
(ΠΑΝΩ ΑΠΟ ΤΗΝ ΕΘΝΙΚΗ ΤΡΑΠΕΖΑ)
Τηλ. Ιατρείου: 799.535, Οικίας: 810.566

ΠΑΣΑΛΙΔΟΥ Α. ΚΩΝΣΤΑΝΤΙΝΑ
ΧΕΙΡΟΥΡΓΟΣ ΟΦΘΑΛΜΙΑΤΡΟΣ
ΦΑΚΟΙ ΕΠΙΦΗΣ
Σύμβαση με το δημόσιο ΤΥΔΚΥ - ΤΑΠΟΤΕ - ΤΑΚΕ - 9η ΤΑΞΥΠ - ΣΧΟΛΕΣ ΟΔΗΓΩΝ
Δέχεται καθημερινά πρωί 9.30 - 2.30
απόγευμα 5.30 - 9.00
ΙΑΤΡΕΙΟ: Κοίμησης Θεοτόκου 4
(δίπλα στην εκκλησία), τηλ. 795 060, Σίνδος

Χρήση και διακίνηση ναρκωτικών στα "Χριστιανικά" και "παραθρησκευτικά" κινήματα

Η ιερά Σύνοδος της Εκκλησίας της Ελλάδας ζήτησε από τα Τμήματα των δύο Θεολογικών Σχολών (Αθηνών και Θεσσαλονίκης) να εντάξουν στα προγράμματά τους και το μάθημα των Συγχρόνων αιρέσεων και Παραθρησκευτικών κινημάτων προς καταρτισμό των φοιτητών.

Το Τμήμα Ποιμαντικής της Θεολογικής Σχολής του Αριστοτελείου Πανεπιστημίου Θεσσαλονίκης ανταποκρίθηκε στο αίτημα αυτό και συμπεριέλαβε το θέμα μεταξύ των γνωστικών αντικειμένων που διδάσκονται, και μάλιστα ως μάθημα κορμού, βασικής δηλ. σημασίας και συνεπώς υποχρεωτικό.

Σχετικό είναι το άρθρο που δημοσιεύουμε.



ΑΡΘΡΟ
Του κ. ΑΝΤ. ΠΑΠΑΔΟΠΟΥΛΟΥ
καθηγητή της Θεολογικής Σχολής του Αριστοτελείου Πανεπιστημίου Θεσ/νίκης

Οι χριστιανικές αιρέσεις δημιουργούν πρόβλημα στη Μία, Αγία, Καθολική και Αποστολική Εκκλησία, με την οποία ταυτίζεται η Μία Ορθοδοξία, διότι δημιουργούνται σχίσματα, αλλά ως προς το συγκεκριμένο θέμα, τη χρήση και διακίνηση των ναρκωτικών, δε γίνεται λόγος. Μερικές μάλιστα αιρέσεις, καλλιεργώντας ένα ιδιότυπο ηθικισμό και μία "ευσεβιστική" τάση, ξένη οπωσδήποτε προς την ορθόδοξη πνευματικότητα, δεν επιτρέπουν στους οπαδούς τους ούτε το κάπνισμα (Αντβεντιστές, Μάρτυρες του Ιεχωβά κ.ά.).

Πρόβλημα χρήσεως ναρκωτικών τίθεται για ορισμένες ακραίες "αιρέσεις" ή για "νέες θρησκείες της νεότητος" ή για παραθρησκευτικά κινήματα. Στα κινήματα της νεότητας κύριο στοιχείο είναι η "αγάπη". Η αγάπη δεν κατανοείται με την ευαγγελική σημασία, παρά το γεγονός ότι αναφέρεται συχνά το όνομα του Ιησού Χριστού. Η αγάπη στα κοινόβια αυτά έχει μια ιδιάζουσα σεξουαλική φόρτιση.

Ένα τέτοιο κίνημα με "θρησκευτικό" χαρακτήρα, εξτρεμιστικό και επιθετικό, είναι εκείνο των παιδιών του Μω ή η Οικογένεια της αγάπης που ίδρυσε ο BERG DAVID.

Ο Μω, από τα ονόματα Μωϋσής και DAVID ισχυρίζεται ότι ο Θεός ανέθεσε σ' αυτόν τη "σωτηρία" του λαού, όπως άλλοτε στο Μωϋσή. Ο Χριστός για το Μω και τα κοινόβιά του, είναι ένα παρελθόν.

Σ τα κοινόβια του Μω, που πρωτοεμφανίζονται στην Καλιφόρνια, κυριαρχεί η απόλυτη ελευθερία στο Σεξ, "αγιάζεται" ακόμα και η ομοφυλοφιλία. Ως προς το θέμα της χρήσεως και διακινήσεως ναρκωτικών λόγος σοβαρός δεν γίνεται, τίθεται όμως το ερώτημα: σε ένα κοινόβιο όπου συγκεντρώνονται νέοι και κυριαρχεί το σεξ είναι δυνατόν ν' αποφεύγονται τα ναρκωτικά;

Στη λεγόμενη "Ενωτική Εκκλησία" του Κορεάτη Σαν Μυούνκ Μουν οι σεξουαλικές σχέσεις επιτρέπονται μόνο με την ευλογία του Μούν, του Κυρίου της δευτέρας παρουσίας, δεν αναφέρονται περιπτώσεις χρήσεως ναρκωτικών αναφέρονται στα κοινόβια Κρίσνα Συνειδήσεως.

Το πρόβλημα χρήσεως και διακινήσεως ναρκωτικών πρέπει να αναζητηθεί στον Αποκρυφισμό που υπόσχεται τη διδαχή αποκρύφων πραγμάτων με μεθόδους απόκρυφες. Ο Γκουρουϊσμός υπόσχεται, με τη συμβολή του Γκουρού, τη διάλυση του σκότους. Οι Γκουρού εμφανίζονται ως Μεσσίες δίδοντας πολλές υποσχέσεις.

Ορισμένοι από τους Γκουρού αποκαλούνται γκουρού του σεξ. Ο Ραζνής, γκουρού του σεξ, επέτρεπε ομαδικές ακολασίες και ποικίλες ιεροτελεστίες στα κοινόβια. Ο συγκεκριμένος γκουρού, καταγόμενος από την Ινδία, δίδαξε φιλοσοφία σε Πανεπιστήμια των Ινδιών. Το 1970 ίδρυσε τα κοινόβιά του. Σ' αυτά επιτρέπεται κάθε μορφή ακολασίας. Έχουμε μαρτυρίες κατά τις οποίες οι οπαδοί του εθίζονται στα παραισθησιογόνα και στα ναρκωτικά. Το ναρκωτικό ECSTASY ή ναρκωτικό του έρωτα παρασκευάζεται στο ΛΟΣ ΑΝΤΖΕΛΕΣ και είναι πολύ δραστικό. Κοινόβιο συνέστησε ο Ραζνής, και στην Κρήτη το 1980, αλλά οι Κρήτες, με επικεφαλής τον Κλήρο τον εξεδίωξαν.

Ευρεία χρήση ναρκωτικών αναφέρονται στις λατρευτικές συνάξεις του Σατανά. Σατανικές "Εκκλησίες" απλώνονται δυστυχώς σήμερα σε μεγάλες πόλεις του κόσμου. Οι σατανιστές στις "συνάξεις" τους διακωμωδούν τα χριστιανικά σύμβολα, όπου κάνουν διάφορες θυσίες και αναμιγνύουν αίμα ζώων και ανθρώπινο. Δεν είναι της στιγμής να κάνουμε ιστορική αναδρομή εμφανίσεως του Νέο-Σατανισμού και των μορφών μαγείας. Τα ονόματα του Μάνσον και του Τζιμ Τζόουνς μνημονεύονται στη διεθνή βιβλιογραφία και συνδέονται με ομαδικές αυτοκτονίες και δολοφονίες. Το πιο ακραίο κίνημα είναι του Τζιμ Τζόουνς που φέρει το όνομα "Ναός του Λαού". Οι οπαδοί του Τζιμ Τζόουνς έπρεπε να αποκοπούν από τον κόσμο και να εγκατασταθούν σε κοινόβιο. Με τον ελεύθερο έρωτα, των ανωμάλων σχέσεων και τη χρήση ναρκωτικών και παραισθησιογόνων σε συνδυασμό με τον υποσιτισμό, εύκολα εξουθενώνονται τα μέλη του κοινοβίου. Στη Γουϊάνα χίλια άτομα έσπευσαν να λάβουν μέρος στο κανάλι του Τζιμ Τζόουνς, επειδή πίστευαν ότι εκείνοι ήταν ο μοναδικός αγωγός του Θεού. "Η ροή της αλήθειας του Θεού πραγματώνεται μόνο με τον Τζόουνς". Πολλά άτομα ήταν πρόθυμα να αυτοκτονήσουν, ενώ όσοι προσπάθησαν να διαφύγουν την αυτοκτονία, δολοφονήθηκαν...

Στις σατανικές συνάξεις ακούγονται δίσκοι που εγκωμιάζουν το Σατανά. "Σατανά, Σατανά, Σατανά, είσαι θεός". Η Ελληνική και διεθνής βιβλιογραφία μνημονεύει πολλές περιπτώσεις ομαδικών οργίων και χρήσεως ναρκωτικών.

Στις λατρευτικές συνάξεις μαγείας οδηγούνται αφελή κορίτσια που καταλήγουν στην πορνεία. Τα άτομα αυτά που μυούνται εύκολα στη μαγεία, την πορνεία και τη χρήση των ναρκωτικών έχουν μειωμένη ηθική αντίσταση.

Ο νεοσατανισμός επιδιώκει τη δύναμη, γι' αυτό και επιτρέπονται τα πάντα. Στους νεοσατανιστές δεν υπάρχει Θεός. Το άπαν είναι ο άνθρωπος που θέλει να ζει ελεύθερα. Ο άνθρωπος είναι ελεύθερος, σύμφωνα με το δικό του νόμο, ακόμα και να πεθαίνει, όπως θέλει. Μπορεί να τρώει ό,τι θέλει και να κάνει ό,τι θέλει. Μπορεί ακόμα να φθάσει μέχρι το φόνο, όταν νομίζει ότι του αφαιρούν την ελευθερία του.

Οι κίνδυνοι από το σατανισμό είναι μεγάλοι. Αύξηση κτηνωδίας μεταξύ νεαρών ατόμων. Συνεχής αύξηση ποσοστού αυτοκτονίας. Ακρωτηριασμοί σε συνδυασμό με κάθε μορφή σεξουαλικής ζωής. Βιασμό, ομοφυλοφιλία, πορνεία νέων και πάνω απ' όλα αύξηση καταναλώσεως ναρκωτικών.

Το ερώτημα που τίθεται είναι το εξής: πού οφείλεται στην εποχή μας η διάδοση και η αύξηση των "θρησκευτικών" κινημάτων; Παρατηρήθηκε ότι σήμερα κλονίζονται δυστυχώς οι αρχές. Οι νέοι δεν βρίσκουν το μοναδικό καταφύγιο, την κιβωτό εκείνη που προστατεύεται και σώζεται ο άνθρωπος από την πλημμύρα των νέων ανατρεπτικών συνθημάτων. Το γκρέμισμα των αρχών φέρει την πνευματική απώλεια. Έτσι κερδίζουν έδαφος οι νέοι "θεοί", οι "γκουρού", οι "κύριοι" και οι νέοι "μεσσίες".

Τα "θρησκευτικά κινήματα" αποπροσανατολίζουν τους νέους, χρησιμοποιώντας το όνομα του Χριστού. "Το να ζει κανείς ή να πεθαίνει για το Χριστό και για το Θεό, είναι το προνόμιο ενός Χριστιανού", λέγεται στα κοινόβια του Μω. Με τη φράση όμως αυτή δε νοείται ο Χριστός, αλλά ο Μω. Η πιστή αφοσίωση των θυμάτων στους "μεσσίες" και τους "θεούς" επιφέρει κοινωνική αναστάτωση. Πολλοί γονείς και κηδεμόνες καταγγέλουν κλοπές και υπεξαιρέσεις τιμαλφών αντικειμένων.

Η Ι. Σύνοδος κατ' επανάληψη κάλεσε τους πιστούς να επαγρυπνούν έναντι των κινημάτων αυτών. Η ιδιότητα του Χριστιανού είναι ασυμβίβαστη με τη συμμετοχή στα κινήματα αυτά. Η Ι. Σύνοδος με εγκυκλίους της προσπάθησε και προσπαθεί να βοηθήσει το ποίμνιό της από τους κινδύνους. Η Εκκλησία, που αγρυπνεί πάντοτε προσπαθεί να ασκήσει το ποιμαντικό της έργο ανάμεσα στους πιστούς προληπτικά και θεραπευτικά. Σήμερα και πάλι πρέπει να συνειδητοποιήσουμε ότι η μόνη δύναμη που μπορεί να προστατεύσει τον σημερινό άνθρωπο από τη φθορά των ναρκωτικών είναι η Εκκλησία και μάλιστα η Μία Ορθόδοξη.

ΚΑΒΑ
ΟΙΝΟΣ
ΤΣΙΠΟΥΡΟ - ΚΡΑΣΙΑ
ΡΕΤΣΙΝΑ
ΧΥΜΑ ΚΑΙ ΕΜΦΙΑΛΩΜΕΝΑ
ΚΟΙΜ. ΘΕΟΤΟΚΟΥ 6
ΜΗΤΣΑΡΗ (ΙΩΝΙΑ) ΣΙΝΔΟΣ
ΤΗΛ. 031/796.813

ΕΝΔΙΑΦΕΡΟΝΤΑ ΚΟΙΝΩΝΙΚΑ ΘΕΜΑΤΑ

Η γυναίκα στην εξουσία

Οι γυναίκες αντιπροσωπεύουν το μισό των γνώσεων και των ικανοτήτων της ανθρωπότητας και η υποαντιπροσώπευσή τους στα κέντρα λήψης των αποφάσεων εμποδίζει την πλήρη κατανόηση και συνεκτίμηση των συμφερόντων και των αναγκών του συνόλου του πληθυσμού

Αν πάρουμε υπόψη μας τη διαφοροποιημένη αξιολόγηση του "ανδρικού" και του "γυναικείου", που υπάρχει ακόμα σε όλους τους τομείς της κοινωνικής ζωής και που παραπέμπει σε σχέσεις εξουσίας, μπορούμε να αντιληφθούμε ότι η πολιτική ισότητα γυναικών και ανδρών λειτουργεί μέσα σε συνθήκες ανισότητας.

Ίσως η λέξη "ανισότητα" να ακουγεται σήμερα ξεπερασμένη. Μη ξεχνάμε όμως ότι η ανισότητα ανάμεσα στα δύο φύλα είναι αποτέλεσμα μιας πολιτιστικής τάσης αιώνων που πέρασε μέσα από την ίδια την παράδοση των λαών και καθόρισε, στην πράξη, τις κοινωνικές δομές ολόκληρου του πλανήτη μας. Άρα είναι βαθιά ριζωμένη μέσα στις κοινωνίες και δεν είναι εύκολο να ξεπερασθεί από όλους.

Είναι γεγονός ότι οι κοινωνικοί και πολιτικοί αγώνες των γυναικείων κινημάτων, που άρχισαν πριν από έναν περίπου αιώνα, πέτυχαν τη θεσμοθέτηση πολλών γυναικείων διεκδικήσεων και ότι φαινομενικά, στην εποχή μας, η ισότητα των φύλων είναι μια πραγματικότητα. Τυπικά, οι νόμοι που έχουν θεσπισθεί κατοχυρώνουν τα δικαιώματα της γυναίκας, στην ουσία όμως δεν καταργούν τους ψυχολογικούς διαταγμούς και δεν αλλάζουν τόσο εύκολα τη νοοτροπία, όχι μόνο των ανδρών αλλά και πολλών γυναικών. Επομένως, η έννοια της ισότητας παραμένει γεμάτη ιδεολογικές αντιφάσεις.

Συγκριτικά, ασφαλώς υπάρχει σήμερα μια υποχώρηση των ιδεολογικών προκαταλήψεων σχετικά με το ρόλο της γυναίκας στην κοινωνία, κι αυτό επιβεβαιώνεται από τη συνεχώς αυξανόμενη συμμετοχή των γυνικών στην εκπαίδευση, στην αγορά εργασίας, στην επαγγελματική ζωή.

Παρόλα αυτά, οι γυναίκες εξακολουθούν, ως επί το πλείστον, να παραμένουν "εγκλωβισμένες" σ' έναν περιορισμένο αριθμό απασχολήσεων, που τυχαίνει να είναι οι λιγότερο αμειβόμενες, οι πιο προσωρινές και ευάλωτες. Ακόμα, δεν έχουν ίσες δυνατότητες για σωστή και πλήρη επαγγελματική σταδιοδρομία -γιατί δύσκολα μπορούν να συμβιβάσουν την οικογένεια με την επαγγελματική ζωή- και τέλος, δε συμμετέχουν εξίσου με τους άνδρες στα "κοινά" και στην πολιτική.

Παρόλο που το Σύνταγμα κατοχυρώνει την ισότητα όλων των πολιτών, εντούτοις οι γυναίκες δεν καθιερώθηκαν ακόμα ως θεμιτοί συμμέτοχοι της πολιτικής διαδικασίας.

Η γυναικεία παρουσία στο Κοινοβούλιο, στην Κυβέρνηση και στα υψηλά επίπεδα εξουσίας των κομμάτων και συνδικαλισμού είναι από μηδενική ως μηδαμινή, οι δε ελάχιστες εξαιρέσεις επιβεβαιώνουν τον κανόνα. Αλλά και στις χαμηλότερες βαθμίδες η εκπροσώπηση δεν είναι καθόλου ικανοποιητική.

Σήμερα στις 13 Περιφέρειες της χώρας μας έχουμε 1 γυναίκα Περιφερειάρχη. Στις 54 Νομαρχίες, 4 γυναίκες Νομάρχες. Στους 175 Δήμους, 5 γυναίκες Δημάρχους.

Στα Δημοτικά και Διαμερισματικά Συμβούλια η εικόνα είναι κάπως καλύτερη, χωρίς αυτό να σημαίνει ότι η εκπροσώπηση είναι ανάλογη.

Λέγεται ότι η θέση της γυναίκας στην κοινωνία είναι το βαρόμετρο της Δημοκρατίας και ότι δε νοείται εθνικός δημοκρατικός προγραμματισμός όταν δεν αξιοποιείται και δε συμμετέχει το μισό της λαικής βάσης που είναι οι γυναίκες. Αυτό δεν ισχύει μόνο για την οικονομία. Ισχυει και για την πολιτική.

Οι γυναίκες απουσιάζουν από το Κοινοβούλιο, απουσιάζουν από τα κέντρα λήψης αποφάσεων του συνδικαλισμού και των κομμάτων. Με δυο λόγια απουσιάζουν απο τα βάθρα της Δημοκρατίας.

Κι εδώ μπαίνει το ερώτημα: Γιατί παντού αυτή η μονότονη απουσία των γυναικών;

Ας εξετάσουμε τα πράγματα αναλυτικά. Οι γυναίκες στην Ελλάδα ουσιαστικά απέκτησαν το δικαίωμα να ψηφίζουν και να ψηφίζονται μόλις το 1952, δηλαδή πριν από 40 περίπου χρόνια.

Έξω από το πολιτικό παιχνίδι επί αιώνες, είναι φυσικό να το αγνοούν, να το φοβούνται, να το αποφεύγουν

Ακόμα και σήμερα υπάρχει ένας μεγάλος αριθμός γυναικών που δε διαβάζουν εφημερίδες, δεν παρακολουθούν τις ειδήσεις και τις πολιτικές συζητήσεις στο ραδιόφωνο και στην τηλεόραση, και που θεωρούν ότι η πολιτική είναι "υπόθεση των ανδρών".

Σε αντιπαράθεση έχουμε τους αντίστοιχους άνδρες, οι οποίοι καθημερινά στην εργασία, στο συνδικαλισμό, στο κόμμα, ακόμα και στο καφενείο έχουν την ευκαιρία να ενημερώνονται, να συζητούν, να ασκούν τον πολιτικό τους λόγο.

Υπάρχει και μια μεγάλη μερίδα γυναικών και μάλιστα νέων που ενδιαφέρονται και θα ήθελαν να αναμειχθούν στην πολιτική, αλλά δε διαθέτουν το χρόνο επειδή συντηρείται ακόμα η νοοτροπία ότι η γυναίκα, έστω κι αν εργάζεται, οφείλει να έχει ολόκληρη την ευθύνη του σπιτιού και των παιδιών και επειδή η πολιτεία δε διαθέτει μια επαρκή κοινωνική υποδομή που να την ελευθερώνει από τις πολλαπλές υποχρεώσεις της.

Υποστηρίζεται ότι οι γυναίκες δεν έχουν αυτοπεποίθηση και δεν τολμούν να συμμετέχουν στην πολιτική. Πώς όμως να την αποκτήσουν; Η οικογένεια και ο σύζυγος σπάνια δέχονται να παίξουν το ρόλο του εμψυχωτή. Εξάλλου, η πρόσβαση στην πολιτική προϋποθέτει και κάποια πολιτική προπαρασκευή, που αποκτιέται μέσα στα κέντρα λήψης αποφάσεων των κομμάτων, όπου γίνεται η ζύμωση των ιδεών. Τα κόμματα, όμως, όχι μόνο δεν προωθούν τις γυναίκες σ' αυτούς τους χώρους, αλλά δεν ασχολούνται σχεδόν καθόλου με την προβολή και τη στήριξή τους ακόμα και στα χαμηλότερα επίπεδα.

Πώς, λοιπόν, να εκθέσει μια γυναίκα τον εαυτό της σ' ένα προεκλογικό αγώνα, όταν ακόμα και οι ομόφυλές της δεν την εμπιστεύονται και δεν τη ψηφίζουν;

Πώς να αντιμετωπίσει τις δαπάνες του προεκλογικού παιχνιδιού, όπως έχει διαμορφωθεί τα τελευταία χρόνια; Αλλά και πώς να αποφασίσει να εισχωρήσει στους ανδροκρατούμενους αυτούς χώρους, όταν γνωρίζει εκ των προτέρων τις δυσχέρειες που θα αντιμετωπίσει;

Για να έχετε μια εικόνα της κατάστασης, σας μετσφέρω τα λόγια μιας γυναίκας, που κατάφερε να εκλεγεί σ' ένα κοινοτικό συμβούλιο της χώρας μας.

"Ήμουν η μοναδική γυναίκα. Στην αρχή αμφισβητούσαν τις προτάσεις μου. Ίσως η σκέψη μου ακολουθούσε λίγο διαφορετικά απ' το συνηθισμένο τους δρόμο και δεν τον καταλάβαιναν. Πιο πολύ όμως, κάπου βαθιά μέσα τους, ήθελαν να πιστεύουν ότι δεν μπορώ να πιάνω σωστά τα θέματα, πως δεν μπορώ να κάνω σοβαρές προτάσεις. Νομίζω ότι αυτό το εύχονταν και το περίμεναν".



Δυστυχώς, αυτή είναι η ωμή πραγματικότητα. Η πολιτική είναι ένας ανδροκρατούμενος χώρος, όπου δύσκολα μπορεί να επιβληθεί μια γυναίκα. Αφενός γιατί οι άνδρες συνάδελφοι είναι κάθε στιγμή έτοιμοι να αμφισβητήσουν και να κριτικάρουν κάθε λόγο ή ενέργειά της και αφετέρου γιατί οι γυναίκες, λόγω χαρακτήρα και νοοτροπίας, δεν μπορούν να υπηρετήσουν την κρατούσα άποψη με την οποία ασκείται η πολιτική.

Οι γυναίκες αντιπροσωπεύουν το μισό των γνώσεων και των ικανοτήτων της ανθρωπότητας και η υποαντιπροσώπευσή τους στα κέντρα λήψης των αποφάσεων εμποδίζει την πλήρη κατανόηση και συνεκτίμηση των συμφερόντων και των αναγκών του συνόλου του πληθυσμού.

Αλλά και κάτι άλλο. Αν οι γυναίκες δεν αναλάβουν πρωτοβουλίες πάνω στα "κοινά" και μείνουν μακριά από την πολιτική, υπάρχει κίνδυνος να οδηγηθούμε προς μια κοινωνία απολίτικων ατόμων. Ήδη ο αριθμός των απολίτικων νέων αυξάνεται όχι μόνο στην Ευρώπη αλλά και στη χώρα μας, κι αυτό δεν είναι καθόλου ενθαρρυντικό.

Όλα αυτά επιβεβαιώνουν την ανάγκη ουσιαστικής συμμετοχής των γυναικών στην Εξουσία.

Μόνο με την ισόρροπη συμμετοχή μπορούν να διαμορφωθούν αξίες και συμπεριφορές προς την κατεύθυνση ενός δικαιότερου κόσμου. Λλλωστε η ροή των εξελίξεων και η συνθετότητα των προβλημάτων της εποχής μας προβάλλει έντονα την ανάγκη μεταλλαγής της λειτουργίας της πολιτικής. Και η αλλαγή θα έρθει μόνο όταν συμμετέχουν περισσότερες γυναίκες. Όταν εισακουσθεί και ο γυναικείος πολιτικός λόγος που είναι τελείως διαφορετικός.

Η αρχή πρέπει να γίνει από το πρώτο στάδιο της πρόσβασης στην πολιτική που είναι η Τοπική Αυτοδιοίκηση.

Η Τοπική Αυτοδιοίκηση είναι ένας θεσμός επίλυσης τοπικών προβλημάτων και αποτελεί, όπως και το Κοινοβούλιο, ένα από τα βάθρα της Δημοκρατικής κοινωνίας.

Στο σημείο αυτό θα ήθελα να κάμω μια διευκρίνιση: Λέγεται από πολλούς ότι οι πολιτικές ικανότητες των γυναικών είναι τόσες, όσο για να υπηρετούν την Τοπική Αυτοδιοίκηση. Σε αυτή την περίπτωση η Τοπική Αυτοδιοίκηση εκλαμβάνεται ως "διευρυμένο νοικοκυριό" για το οποίο τις θεωρούν ικανές και χρήσιμες.

Νομίζω ότι αυτή η άποψη δεν είναι τίποτε άλλο παρά μια διαδικασία που θεωρητικά απεγκλωβίζει τις γυναίκες από τον υποτιθέμενο φυσικό ρόλο τους και τις επανεγκλωβίζει στον ίδιο ρόλο αλλά σε κάπως διαφορετικό επίπεδο.

Δεν εννοώ αυτή τη μορφή πρόσβασης στην πολιτική. Πιστεύω όμως ότι κάποτε πρέπει να γίνει μια μαζική είσοδο των γυναικών στην πολιτική. Να σπάσει το φράγμα. Να πεισθούν οι γυναίκες και να πείσουν ότι είναι ικανές για όλα τα επίπεδα της Εξουσίας.

Γιατί, όταν εσύ πιστεύεις, πιο εύκολα νικάς. Γι' αυτό μιλάω για την πρόσβαση των γυναικών στην Τοπική Αυτοδιοίκηση. Γι' αυτό τονίζω ότι τώρα, τώρα που έχει καθιερωθεί ο Β' Βαθμός Τοπικής Αυτοδιοίκησης μας δίνεται μια μεγάλη ευκαιρία.

Το κέντρο βάρους μεταφέρεται από το απρόσωπο αθηνοκεντρικό κράτος στην κοινωνία των πολιτών. Πρέπει να μας γίνει συνείδηση ότι ο Β' Βαθμός Τοπικής Αυτοδιοίκησης μας αφορά όλους κι όχι τους λίγους που εμφανίζονται ως "ειδήμονες".

Η Τοπική Αυτοδιοίκηση ταιριάζει σε κάθε άνθρωπο που είναι δραστήριος, οργανωτικός, ευαίσθητος, που αγαπά τον τόπο του και διαθέτει συνέπεια. Μια βασική αρετή που διαθέτουν οι γυναίκες και που λείπει εμφανώς από την πολιτική μας ζωή σήμερα.

Με τη Δευτεροβάθμια Νομαρχιακή Αυτοδιοίκηση δημιουργούνται τα Νομαρχιακά Συμβούλια, οι Νομαρχιακές Επιτροπές, άλλες Επιτροπές που μπορούν να συγκροτηθούν, ανάλογα με τις τοπικές ανάγκες, έχουμε αναβάθμιση της Πρωτοβάθμιας Τ.Α. και πιστεύω ότι θα υπάρξει και ανάλογη αναβάθμιση των Δημοτικών Διαμερισμάτων με την εκχώρηση ουσιαστικών αρμοδιοτήτων και λειτουργία των Συνοικιακών Συμβουλίων.

Με λίγα λόγια δημιουργούνται νέες αιρετές θέσεις. Το ζητούμενο, λοιπόν, είναι η ενεργοποίηση των γυναικών. Είναι μια μοναδική ευκαιρία για τις γυναίκες να δοκιμάσουν στην πράξη τις δυνατότητές τους, να καλλιεργήσουν τις ικανότητές τους, να πιστέψουν στις δικές τους δυνάμεις.

Τώρα που η εξουσία μεταφέρεται στη βάση είναι ευκαιρία για πολλές γυναίκες να κάνουν το πρώτο βήμα στη δημόσια και πολιτική ζωή. Γιατί η εξουσία δεν μπορεί πια να παραμένει ένας άβατος ανδροκρατούμερνος χώρος όπου εισχωρεί μόνο μια ομάδα "επίλεκτων" γυναικών με ανώτατη μόρφωση. Οι γυναίκες, με τη δημιουργικότητα, τη φαντασία και την ενεργητικότητα που τους χαρακτηρίζει μπορούν να προσφέρουν και να προτείνουν λύσεις στα τοπικά προβλήματα για το καλό του κοινωνικού συνόλου.

Οι γυναίκες, άφθαρτες ακόμα από την εξουσία, μπορούν να εισάγουν νεωτεριστικά στοιχεία και καινοτομίες, κάτι που είναι πολύ δύσκολο να συμβεί απ' αυτούς που διαχειρίζονται την εξουσία εδώ και αιώνες.

Αν πραγματικά θέλουμε τις γυναίκες στην Εξουσία και αν πραγματικά πιστεύουμε ότι η συμμετοχή τους θα αλλάξει τη λειτουργία της πολιτικής και θα εξυπηρετήσει όλους, άνδρες και γυναίκες, πρέπει να αγωνισθούμε για την αξιοποίηση του γυναικείου δυναμικού στους Οργανισμούς Τοπικής Αυτοδιοίκησης.

Για να πετύχουμε, πρέπει να οργανώσουμε ένα δυναμικό Γυναικείο Κίνημα, που θα συμπεριλάβει όλες τις γυναίκες, που θα δράσει ως ομάδα πίεσης και θα συμβάλει στη διαμόρφωση της κοινής γνώμης. Έχουμε υποχρέωση να το κάνουμε για να κληροδοτήσουμε στις επόμενες γενεές μια κοινωνία δημοκρατική, μια κοινωνία των πολιτών κι όχι των φύλων που θα βασίζεται σε αξίες όπως η ειρήνη, ο αφοπλισμός, η αλληλεγγύη, που θα σέβεται και θα προστατεύει το περιβάλλον. Αξίες που έχουν άμεση σχέση με τη φύση μας και μπορούν να οδηγήσουν σ' έναν πιο ισορροπημένο κόσμο.

ΦΑΝΗ ΒΑΛΤΗ
Δημοτική Σύμβουλος Θεσ/νίκης

ΝΙΚΟΣ ΔΕΣΠΟΤΕΛΗΣ

Τοποθετήσεις
ξύλινων δαπέδων
Παρκέ διαρκείας

Τηλ. 796-029 - ΣΙΝΔΟΣ

ΦΟΡΤΟΤΑΞΙ - ΜΕΤΑΦΟΡΕΣ
ΜΕΤΑΚΟΜΙΣΕΙΣ

ΚΑΡΙΟΦΥΛΛΗΣ ΝΙΚΟΛΑΟΣ

574 00 ΣΙΝΔΟΣ
ΘΕΣΣΑΛΟΝΙΚΗ

031/ 799. 217
ΚΙΝΗΤΟ 094 507 298

Με έντονες ανησυχίες και πολλούς προβληματισμούς κινάει, μια νέα εκπαιδευτική περίοδος. Εμείς συζητήσαμε με τον Πρύτανη του Αριστοτελείου Πανεπιστημίου Θεσ/νίκης καθηγητή κ. Αντώνη Μάντη, για τα προβλήματα των πανεπιστημίων και γενικότερα της παιδείας.

ΠΡΟΟΠΤΙΚΕΣ ΚΑΙ ΣΧΕΔΙΑ

1) Κύριε πρύτανη ποιές είναι οι προοπτικές του Αριστοτελείου Πανεπιστημίου Θεσσαλονίκης (Α.Π.Θ.) και ποιά τα σχέδιά σας γι' αυτά;

Οι προοπτικές, που το πανεπιστήμιο είχε τα προηγούμενα χρόνια και κατά την περεία του υλοποιούνται είναι πάρα πολλές και αναφέρονται τον εκπαιδευτικό τομέα, στον τομέα της υποδομής και πωσδήποτε στους νέους τομείς διασύνδεσης του πανεπιστημίου μας με άλλα ελληνικά και ξένα πανεπιστήμια. Εννοώ διασύνδεση με συστήματα πληροφορικής, πως επίσης και την δυνατότητα το Α.Π.Θ. να περάσει πλέον στις μορφές του ανοικτού Παν/μίου και του Παν/μίου της εξ αποστάσεως εκπαίδευσης.

Οι προοπτικές στα θέματα της υποδομής βρίσκονται σε μια πορεία εξέλιξης. Το Πανεπιστήμιο είχε και έχει ακόμα, μεγάλες ανάγκες κτιριακών εγκαταστάσεων. Είχε αναπτυχθεί πολύ γρήγορα και δεν πρόφερσε να αναπτύξει τις εγκαταστάσεις που χρειάζονταν για να έχει τα στοιχειώδη κτίρια για να στεγάσει όλες τις σχολές, οι οποίες εντωμεταξύ αναπτύχθηκαν ή διασπάσθηκαν και έγιναν περισσότερα τμήματα. Βρίσκονται σε εξέλιξη πάρα πολλά έργα αυτή τη στιγμή και η προοπτική να τελειώσουν είναι συνάρτηση της χρηματοδότησης από την μια μεριά και της θέλησης των πρυτανικών αρχών να αποπερατώσουν αυτά τα έργα. Από την πλευρά της Πρυτανείας υπάρχει η θέληση για την ολοκλήρωση των έργων, αρκεί το Υπουργείο Παιδείας να ενισχύσει οικονομικά το Α.Π.Θ.. Πρόκειται για έργα, τα οποία βρίσκονται μέσα στην Πανεπιστημιούπολη και είναι η επέκταση της Φιλοσοφικής Σχολής, η επέκταση της Σχολής Θετικών Επιστημών, η συμπλήρωση των εργαστηρίων της Κτηνιατρικής, η επέκταση της βιβλιοθήκης. Έχουμε την έξ' απαρχής ανοικοδόμηση της Παιδαγωγικής Σχολής και το Νοσοκομείο Παραπληγικών, το οποίο βρίσκεται σε εξέλιξη. Δυστυχώς η χρηματοδότηση δεν "προχωρά" καθώς δεν υπάρχουν αυτή τη στιγμή χρήματα για το έργο.

Υπάρχει η επέκταση της οδοντιατρικής με την ανάπτυξη του Μανωλιδίου ερευνητικου ιδρύματος, σε αντικατάσταση της δωρεάς του κτιρίου της παραλίας που μας είχε αφήσει ο Μανωλίδης.

Έχουμε σαν έργο ενταγμένο στο ρυθμιστικό σχέδιο την επέκταση της Πολυτεχνικής Σχολής, όπως επίσης την ανέγερση νέου κτιρίου εργαστηρίων Βάσεως της Ιατρικής. Αυτά τα έργα είναι εγγεγραμμένα και στον προϋπολογισμό επενδύσεων με κάποια μικρά ή μεγάλα κονδύλια το καθένα για τη φετεινή χρονιά.

Εκτός Πανεπιστημίου υπάρχουν σε ανάπτυξη τα εξής έργα: Πρώτα απ' όλα στην περιοχής της Θέρμης αναπτύσονται οι εγκαταστάσεις του Τμήματος Αθλητισμού. Σε μια έκταση 150 στρεμμάτων, προϋπολογισμού 12 δις δρχ. θα δημιουργηθεί ένας τύπος Ολυμπιακού χωριού. Προσπαθούμε, όσο το δυνατόν συντομότερα να μεταφερθεί το Τμήμα Φυσικής Αγωγής εκεί, το οποίο σήμερα λειτουργεί σε διάφορους διάσπαρτους χώρους. Στον ίδιο χώρο ανεγείρονται τα κτίρια της Σχολής Καλών Τεχνών. Μέσα στην πόλη λειτουργεί το Τμήμα Θεάτρου και το Τμήμα Δημοσιογραφίας και Μ.Μ.Ε., το οποίο έχει εγκατασταθεί σε οκταόροφο ανακαινισμένο κτίριο της παραλίας.

Βέβαια γίνεται προσπάθεια για ανάπτυξη κι άλλων παράλληλων χώρων για το Τμήμα Δημοσιογραφίας.

Στην περιοχή Φοίνικα έχουν ολοκληρωθεί οι εγκαταστάσεις του Τμήματος Δασολογίας. Υπολείπεται να γίνουν κάποιοι εξοπλισμοί χώρων, που ελπίζουν φέτος να ολοκληρωθούν ώστε να μεταφερθεί ολοκληρωτικά εκεί το Τμήμα.

Στην περιοχή του Κολχικού Λαγκαδά εξακολουθεί ν'αναπτύσεται το Τμήμα Κτηνιατρικής.

Υπάρχει ένας χώρος, τον οποίο αποκτήσαμε από την κοινότητα, περί τα 2.500 στρέμματα, ο οποίος θα γίνει το κτήμα της Κτηνιατρικής με τις φάρμες των ζώων, δηλαδή μια μικρή πανεπιστημιούπολη.

Τα παραπάνω συμπληρώνονται με δύο ακόμη περιοχές που είναι πιο απομακρυσμένες. Είναι η περιοχή του Ταξιάρχη για το Τμήμα Δασολογίας, όπου έχει ανεγερθεί ένας κοιτώνας - εκπαιδευτήριο για 120 φοιτητές, όπως επίσης και στην περιοχή της Πίνδου, στο Περτούλι, όπου συνεχίζεται η ανέγερση 15 μικρών κτιρίων με χώρους διαμονής.

Θα 'θελα να προσθέσω ότι η υποδομή συμπληρώνεται με ένα σύστημα επικοινωνίας, με τεχνολογία που οι σημερινές απαιτήσεις της επιστήμης προβλέπουν. Δηλαδή θα έχουμε την λεγόμενη δικτύωση. Έχει δαπανηθεί 1,5 δις δρχ γι' αυτό το σύστημα, τόσο εντός όσο και εκτός campus του Παν/μίου. Επίσης θα πρέπει να γίνει ανακατασκευή του ηλεκτρικού δικτύου σε νέα βάση για τις νέες απαιτήσεις του Α.Π.Θ.

ΠΟΛΛΑΠΛΑ ΠΡΟΒΛΗΜΑΤΑ

2) Θα ήθελα την άποψή σας για τα προβλήματα των απεργιών, της έλλειψης κονδυλίων και των προσλήψεων.

Τα προβλήματα αυτά αποτελούν τα μεγάλα εμπόδια του Πανεπιστημίου, τα οποία δυσχεραίνουν την ανάπτυξή του. Τα κύρια αίτια είναι οικονομικά διότι και οι απεργίες του διδακτικού και τεχνικού προσωπικού, έχουν σχέση με τις χαμηλές απολαβές και ως εκ τούτου εάν τα οικονομικά ήταν καλύτερα στην χώρα και ειδικότερα στο Πανεπιστήμιο θα είχαμε επιλύσει πάρα πολλά προβλήματα. Οι χαμηλές αμοιβές του ειδικού Διδακτικού Προσωπικού, του Ε.Δ.Τ.Π., των Βοηθών καθηγητών και των Διοικητικών, συνολικά 2.000 ατόμων επί συνόλω 4.500 υπαλλήλων του Α.Π.Θ. είναι η αιτία των αναταραχών με αποτέλεσμα τη δυσχέρεια του εκπαιδευτικού έργου. Είναι ξεκάθαρο θέμα του Υπουργείου Παιδείας και της κυβέρνησης να ικανοποιήσει στοιχειωδώς τέτοιες απαιτήσεις καθώς έχουν δοθεί πολλές υποσχέσεις ότι θα επιλυθούν. Αλλο πρόβλημα είναι οι οικονομικοί πόροι για την εύρυθμη λειτουργία του Παν/μίου. Τη φετινή χρονιά βρισκόμαστε σε πολύ άσχημη κατάσταση. Μας εδόθη μια αρχική επιχορήγηση στον κρατικό προϋπολογισμό, όση ήταν το 1993, δηλαδή 5 δις δρχ. και υπολειπόμεθα από τον περσινό προϋπολογισμό κατά 837 εκατομμύρια δραχμές. Εμείς ζητήσαμε για την φετεινή χρονιά 6,3 δις δρχ. Γι' αυτό το λόγο το Πανεπιστήμιο δεν έχει αυτή τη στιγμή να πληρώσει βασικές λειτουργίες όπως την υγειονομική περίθαλψη, την φύλαξη την καθαριότητα, την αγορά νέων επιστημονικών περιοδικών για τη βιβλιοθήκη και άλλα. Έχουμε διαμαρτυρηθεί επανειλημμένως στο Υπουργείο Παιδείας. Είχαμε υποσχέσεις ότι θα γίνουν συμπληρωματικές επιχορηγήσεις κατά την πορεία, οι οποίες όμως δεν έγιναν. Όλα τα Παν/μια αντιμετωπίζουν το ίδιο πρόβλημα. Έχει προκαθορισθεί, ότι εάν δεν έχουμε έγκαιρα επιχορήγηση οδεύουμε, πιθανόν σε απόφαση συνολικού κλεισίματος των Παν/μίων.

Επίσης έχουμε διάφορα προβλήματα από τις δυσχέρειες που ανακύπτουν κατά την πορεία του προγράμματος για το Β' κοινοτικό Πλαίσιο στήριξης και την εκπόνηση των έργων τα οποία έχει προτείνει το Α.Π.Θ. και το Υπουργείο Παιδείας. Πρόκειται για προγράμματα εκσυγχρονισμού και νέας τεχνολογίας στις βιβλιοθήκες προϋπολογισμού 170 δις δρχ.. Επίσης προγράμματα αναδιάρθρωσης σπουδών, των μεταπτυχιακών προγραμμάτων, των γραφείων σταδιοδρομίας των φοιτητών, τα οποία πρέπει να αναπτυχθούν ώστε να υπάρξει εκσυγχρονισμός του Πανεπιστημίου. Υπάρχει μια ανησυχία για την καθυστέρηση απορρόφησης των κονδυλίων.

Η ΠΟΛΙΤΙΣΤΙΚΗ ΠΡΩΤΕΥΟΥΣΑ

3) Ποιά η συμμετοχή του Αριστοτελείου Πανεπιστημίου Θεσ/νίκης (Α.Π.Θ.) στην Θεσσαλονίκη - Πολιτιστική Πρωτεύουσα 1997;

Στα όργανα λήψης αποφάσεων, που έχουν συσταθεί και ιδιαίτερα στο Συμβούλιο του Οργανισμού Πολιτιστικής Πρωτευουσας 1997 η συμμετοχή μας είναι μηδενική. Ζητήσαμε κατ' επανάληψη την εκπροσώπησή μας αλλά δυστυχώς κάτι τέτοιο δεν επετεύχθη.

Από κει και πέρα η συμμετοχή του Α.Π.Θ. θα είναι σημαντική, καθώς εδώ βρίσκεται το επιστημονικό και το πολιτιστικό δυναμικό της Θεσ/νίκης ενώ στους χώρους μας θα γίνουν οι περισσότερες εκδηλώσεις. Εμείς ως Πανεπιστήμιο έχουμε κάνει μια ευρύτατη πρόταση εγκαίρως για τους χώρους, που μπορούν να αξιοποιηθούν και άρα να αναπλαστούν κατάλληλα.

Υποβάλαμε ένα πρόγραμμα για εκδηλώσεις, το οποίο ονομάσαμε "ΑΡΙΣΤΟΤΕΛΗΣ" και το παραδώσαμε στον Οργανισμό Πολιτιστικής Πρωτεύουσας 1997. Αφορά συνέδρια, εκδηλώσεις διεθνούς εμβέλειας, που έχουν ως στόχο να αναδείξουν την ιστορία, τον πολιτισμό της περιοχής της Μακεδονίας και της Θεσ/νίκης σαν ένα σταυροδρόμι μέσα στο κομμάτι Ευρώπη-Ασία-Αφρική.

Ελπίζουμε ότι, τουλαχιστον, αυτό το πρόγραμμα θα γίνει αποδεκτό και θα υλοποιηθεί. Εάν βέβαια δεν ενισχυθούμε δεν θα μπορέσουμε να υλοποιήσουμε όλο το πρόγραμμα "ΑΡΙΣΤΟΤΕΛΗΣ".

Τελικά, ο Οργανισμός Πολιτιστικής Πρωτεύουσας ενστερνίστηκε κάποια έργα για το Παν/μίο. Και πρώτ' απ' όλα την αποπεράτωση του Τελογλείου Μουσείου και ιδρύματος, το οποίο θα μπορούσε να είχε τελειώσει, εάν δεν υπηρχαν καθυστερήσεις. Επίσης έχει δεχθεί να επιχορηγήσει την μεγάλη αίθουσα τελετών του Α.Π.Θ., ώστε να γίνει κατάλληλη και για συναυλίες, καθώς και την εγκατάσταση κλιματισμού και οπτικοακουστικού συστήματος στο μεγάλο αμφιθέατρο του Πολυτεχνείου.

Ακόμη αποφασίστηκε η ανέγερση εκπαιδευτικού - αρχαιολογικού κέντρου στην Βεργίνα. Υπάρχει μια διαμάχη με το Υπουργείο Πολιτισμού αλλά ελπίζω να ξεπεραστεί.

ΣΥΜΜΕΤΟΧΗ ΣΤΑ ΠΟΛΙΤΙΣΤΙΚΑ

4) Εκτός από την συμμετοχή του Α.Π.Θ. στην Πολιτιστική Πρωτεύουσα ποιά είναι κ. Πρύτανη η συνεισφορά του Πανεπιστημίου στα πολιτιστικά δρώμενα της πόλης;

Θα 'λεγα ότι είναι πάρα πολύ μεγάλη. Τα τελευταία χρόνια στο Παν/μιο έχει καταστεί, ο πυρήνας των εκδηλώσεων, που οργανώνονται από διάφορους φορείς της πόλης. Αλλά το ίδιο το Πανεπιστήμιο είναι ο φορέας αυτών των εκδηλώσεων με τη διεξαγωγή διεθνών συνεδρίων.

Γενικά το Α.Π.Θ. ζει μαζί με την Θεσ/νίκη και συμμετέχει στα πολιτιστικά δρώμενα της πόλης ως πρωταρχικός φορέας. Θα θέλαμε να υπάρχει περισσότερη δραστηριότητα για εκδηλώσεις εκπαιδευτικής-πολιτιστικής μορφής μέσω των φοιτητικών Συλλόγων" ..αι της Φ.Ε.Α.Π.Θ. Είναι παρηγορο, ότι ξεκίνησαν ήδη κάποιοι Σύλλογοι φοιτητών τη διοργάνωση διαφόρων συνεδρίων.

ΤΑ ΕΥΡΩΠΑΪΚΑ ΠΡΟΓΡΑΜΜΑΤΑ

5) Πείτε μου, σας παρακαλώ, ποια είναι η συμμετοχή του Α.Π.Θ. στα διάφορα ευρωπαϊκά προγράμματα;

Η συμμετοχή του Παν/μίου μας στα ευρωπαϊκά προγράμματα από το 1990 και πέρα ήταν διαρκώς ανοδική. Φθάσαμε στο σημείο ως Α.Π.Θ. να εκπονούμε το 60% των ελλαδικών προγραμμάτων

Όπως ξέρετε, περάσαμε σε μια πρώτη φάση των εκπαιδευτικών προγραμμάτων (ERASMUS, COMMET, TEMPUS, LINGUA) και τώρα περνάμε σε μία άλλη, με αντικατάσταση των παραπάνω από το SOCRATES, το LEONARD, τα οποία και αρχίζουν από την επόμενη χρονιά. Στην προηγούμενη φάση το Α.Π.Θ. ήταν πρώτο από ελληνικής πλευράς με 110 μεικτά προγράμματα αυτών των κατηγοριών. Διακινούσαμε κατ'έτος 400 φοιτητές δικούς μας προς άλλα παν/μια και δεχόμασταν ισάριθμους του εξωτερικού. Πιστεύω ότι και με τις νέες μορφές προγραμμάτων θα έχουμε καλή συμμετοχή.

Γενικά, παρά την παρατεταμένη λιτότητα στη χώρα, πιστεύω ότι η κάθε κυβέρνηση θα μπορούσε να κάνει καλύτερες επιλογές και να μην κάνει το λάθος ν' αφήνει τα παν/μια σε μια κατάσταση που έρπει. Κατά την άποψή μου η συμπλήρωση των 18 πανεπιστημίων της χώρας, εκ των οποίων τα περιφερειακά αντιμετωπίζουν μεγάλα προβλήματα βιοσιμότητας ενώ τα μεγάλα πανεπιστήμια της χώρας διογκώνονται, είναι επιβεβλημένη.

Αυτή την στιγμή δεν γίνονται οι κατάλληλες επιλογές. Δαπανώνται χρήματα σε περιοχές και τομείς, που εγώ θεωρώ ότι δεν είναι τέτοιας προτεραιότητας όπως είναι τα πανεπιστήμια. Συγκριτικά με άλλους τομείς τα χρήματα, που δίδονται για τον χώρο της παιδείας είναι ελάχιστα.

ΜΗΝΥΜΑ ΣΤΟΥΣ ΦΟΙΤΗΤΕΣ

6) Ποιό είναι το μήνυμά σας κ. Πρύτανη για τους τους φοιτητές που έρχονται φέτος στο Α.Π.Θ.;

Το μήνυμα για τους πρωτοετείς φοιτητές είναι ότι παρά τις αρνητικά στοιχεία, θα πρέπει να πιστέψουν ότι αυτό το πανεπιστήμιο έχει ένα τεράστιο δυναμικό, που θα τους προσφέρει άριστη κατάρτιση.

Ως αποφοιτούντες από το Α.Π.Θ. θα τυχάνουν υψηλής εκτίμησης διεθνώς. Η συμβουλή μου είναι να κλείσουν τα αυτιά τους στις διάφορες "Σειρήνες" και να κοιταξουν τις σπουδές τους, γιατί η εκπαιδευτική διαδικασία απαιτεί διάβασμα, συνέπεια και προσοχή.

Να είναι λοιπόν περήφανοι, που εισηχθήκαν στο Αριστοτέλειο Πανεπιστήμιο Θεσ/νίκης.

ΕΚΠΑΙΔΕΥΤΙΚΑ ΘΕΜΑΤΑ

Ο ρόλος, τα προβλήματα και οι προοπτικές του Αριστοτέλειου Πανεπιστημίου Θεσ/νίκης

*Συνέντευξη του Πρύτανη του Πανεπ

ΕΠΙΚΑΙΡΑ ΚΟΙΝΩΝΙΚΑ ΘΕΜΑΤΑ

Εθελοντική αιμοδοσία

Από το Κέντρο Αιμοδοσίας του Γενικού Περιφερειακού Νοσοκομείου "Ιπποκράτειο" δόθηκε στη δημοσιότητα η παρακάτω ανακοίνωση σχετική με το θέμα της εθελοντικής αιμοδοσίας:

ΤΙ ΕΙΝΑΙ ΑΙΜΟΔΟΣΙΑ

Με τον όρο ΑΙΜΟΔΟΣΙΑ εννοούμε τη χορήγηση αίματος για μετάγγιση και κατ' επέκταση την όλη οργάνωση που ασχολείται με τη λήψη, έλεγχο, συντήρηση και διάθεση του αίματος και των παραγώγων του.

Με τη μετάγγιση γίνεται μεταμόσχευση αίματος από έναν οργανισμό στον άλλο. Αφαιρείται δηλ. μια μικρή ποσότητα αίματος από έναν υγιή άνθρωπο, τόσο μικρή, ώστε να μην του προκαλέσει οποιαδήποτε επιβάρυνση στην υγεία του η αφαίρεση αυτή. Μετά από σειρά εξετάσεων, το αίμα αυτό μεταγγίζεται στον άρρωστο.

Σήμερα η μετάγγιση του αίματος δεν αναφέρεται στο ολικό αίμα, αλλά μεμονωμένα στη μετάγγιση ερυθρών αιμοσφαιρίων, αιμοπεταλίων, πλάσματος ή παραγώγων (αλβουμίνη, γ-σφαιρίνη, παράγοντες πήξης κ.ά.). Έτσι, με μιά μονάδα αίματος μπορούμε να καλύψουμε τις ανάγκες 3 τουλάχιστον αρρώστων.

Και όχι μόνον αυτό:

Η πρόοδος της τεχνολογίας μας δίνει τη δυνατότητα να αφαιρέσουμε από τον αιμοδότη ένα μόνο στοιχείο του αίματός του, όπως μόνο πλάσμα (πλασμασφαίρηση) ή μόνο αιμοπετάλια (αιμοπεταλιοσφαίρεση) για μετάγγιση στους ασθενείς με κακοήθη αιματολογικά νοσήματα.

Αυτό επιτυγχάνεται με ειδικό μηχάνημα που διαθέτει το Κέντρο μας. Γι' αυτή τη διαδικασία θα χρειασθεί να διαθέσεις λίγο περισσότερο χρόνο από ότι για την απλή αιμοδοσία, χωρίς καμιά επιβάρυνση και πάλι για τον οργανισμό.

ΛΟΓΟΙ ΠΟΥ ΤΗΝ ΕΠΙΒΑΛΛΟΥΝ

Ο εθελοντής αιμοδότης προσφέρει το αίμα του γιατί θέλει να βοηθήσει συνειδητά τον συνάνθρωπό του και όχι κάτω από οικονομική πίεση (επί πληρωμή αιμοδότης) ή κοινωνική πίεση (αιμοδότης φιλικού και συγγενικού περιβάλλοντος).



Η συλλογή αίματος από συγγενείς την ώρα της ανάγκης, δημιουργεί προβλήματα τόσο στους αιμοδότες, όσο και στην Αιμοδοσία. Οι συγγενείς βρίσκονται σε δύσκολη ψυχολογική κατάσταση λόγω της ασθένειας προσφιλούς τους προσώπου και συχνά είναι σωματικά εξαντλημένοι από τις φροντίδες για τον ασθενή τους. Επομένως δεν είναι η καταλληλότερη στιγμή να αιμοδοτήσουν.

Αλλά και η Υπηρεσία της Αιμοδοσίας δεν μπορεί να προγραμματίσει την επάρκεια αίματος και να καλύψει σωστά τις ανάγκες, τόσο σε αίμα, όσο και σε παράγωγα, όταν η προσφορά του αίματος δεν είναι σταθερή και προγραμματισμένη έγκαιρα.

ΠΛΕΟΝΕΚΤΗΜΑΤΑ ΤΗΣ ΕΘΕΛΟΝΤΙΚΗΣ

Βασισμένοι στην εθελοντική αιμοδοσία έχουμε κατά πολύ εξασφαλιστεί από την μετάδοση διαφόρων νοσημάτων, κυρίως ιογενών, και αυτό αποδείχθηκε τόσο με την ηπατίτιδα όσο και με το AIDS.

Από στατιστικές έχει αποδειχθεί ότι στις χώρες που η Αιμοδοσία στηρίζεται μόνο στην εθελοντική προσφορά, η μετάδοση ηπατίτιδων και AIDS με μετάγγιση είναι χαμηλή.

Η ΑΙΜΟΔΟΣΙΑ ΣΤΗΝ ΕΛΛΑΔΑ

Η προσφορά αίματος στον Ελληνικό χώρο μέχρι σήμερα γίνεται κυρίως από τους συγγενείς των ασθενών που νοσηλεύονται. Μόνο 35% των μονάδων αίματος που συλλέγονται στην Ελλάδα προέρχονται από ΕΘΕΛΟΝΤΙΚΗ ΑΙΜΟΔΟΣΙΑ με την κυριολεξία του όρου.

Μόνο αν συνειδητοποιήσουμε όλοι όσοι είμαστε υγιείς και ηλικίας από 18 έως 62 ετών ότι μπορούμε και πρέπει να δίνουμε αίμα τουλάχιστον μια φορά το χρόνο θα βοηθήσουμε το συνάνθρωπό μας.

ΤΙ ΠΡΕΠΕΙ ΝΑ ΓΝΩΡΙΖΟΥΝ ΟΙ ΕΘΕΛΟΝΤΕΣ ΑΙΜΟΔΟΤΕΣ

1. Τι πρέπει να γνωρίζει ο υποψήφιος αιμοδότης:

• Ο όγκος του αίματος που προσφέρει ο αιμοδότης (400 ml) από τα 5 κιλά αίματος που διαθέτει ο κάθε ενήλικας άνδρας ή γυναίκα, αποκαθίσταται πολύ γρήγορα από τον οργανισμό. Το πλάσμα του αίματος αποκαθίσταται σε 12 ώρες και τα ερυθρά αιμοσφαίρια σ' ένα περίπου μήνα.

• Δεν πρέπει να επαναλαμβάνεται αιμοληψία πριν περάσουν 3 μήνες από την προηγούμενη προσφορά αίματος.

• Η αιμοδοσία είναι τελείως ανώδυνη και διαρκεί 5-10 λεπτά της ώρας.

• Κανένα φάρμακο δεν αντικαθιστά το αίμα ή το πλάσμα που χρειάζεται ο ασθενής. Πριν την αιμοληψία ο κάθε υποψήφιος αιμοδότης εξετάζεται από ειδικευμένο ιατρικό προσωπικό της Αιμοδοσίας.

2. Ποια άτομα μπορούν να γίνουν αιμοδότες:

• Κάθε υγιές άτομο ηλικίας 18-62 ετών και βάρους σώματος μεγαλύτερου των 50 Kgr., μπορεί να δίνει αίμα 3-4 φορές το χρόνο, αρκεί να μην έχει πάρει κάποιο φάρμακο ούτε και ασπιρίνη τις τελευταίες 24 ώρες.

• Διάφορα νοσήματα ή παθολογικές καταστάσεις απαγορεύουν οριστικά ή πρόσκαιρα την αιμοδοσία για τον κίνδυνο μήπως επιβαρυνθεί η κατάσταση υγείας του αιμοδότη ή μήπως μεταβιβαστεί με τη μετάγγιση ένα λοιμώδες νόσημα στο δέκτη.

• Ηπατίτιδα: Αποκλείονται σαν αιμοδότες άτομα που τους τελευταίους 6 μήνες χειρουργήθηκαν ή ήρθαν σε στενή επαφή με άτομα που πέρασαν ηπατίτιδα.

• Ελονοσία: Άτομα που πέρασαν ελονοσία αποκλείονται από αιμοδοσία. Όσοι ταξίδεψαν σε χώρες που ενδημεί η ελονοσία μπορούν να αιμοδοτήσουν 6 μήνες μετά την επιστροφή τους στην Ελλάδα, εφ' όσον δεν έχουν πάρει ανθελονοσιακά φάρμακα.

• Άτομα που πάσχουν από χρόνια νοσήματα όπως καρδιακό νόσημα, διαβήτη, υπέρταση, χρόνια νεφροπάθεια, ηπατοπάθεια, αναιμία αποκλείονται από αιμοδότες.

• Ο αιμοδότης κατά τη διάρκεια λήψης του ιατρικού ιστορικού, πρέπει να αναφέρει τυχόν συμπτώματα, ώστε να βοηθεί το υπεύθυνο προσωπικό της Αιμοδοσίας να κρίνει με ασφάλεια. Λόγω του κινδύνου του AIDS, ιδιαίτερη προσοχή πρέπει να δίνεται για τον αποκλεισμό ατόμων που ανήκουν σε ομάδες με αυξημένο κίνδυνο (π.χ. ομοφυλόφιλοι).

• Τοξικομανείς και αλκοολικοί δεν πρέπει να δίνουν αίμα.

• Σοβαρές αλλεργικές καταστάσεις, απαγορεύουν την αιμοδοσία.

• Οι έγκυες, δεν επιτρέπεται να δώσουν αίμα κατά τη διάρκεια της εγκυμοσύνης και τουλάχιστον 6 μήνες μετά τον τοκετό.

• Άτομα που είναι φορείς της Μεσογειακής και Δρεπανοκυτταρικής αναιμίας μπορούν να αιμοδοτήσουν εφ' όσον το επίπεδο της αιμοσφαιρίνης (Hb) τους είναι άνω 12,5 gr/dl.

3. Φροντίδα για τον αιμοδότη:

• Καλό είναι η αιμοδοσία να γίνεται, όταν ο αιμοδότης είναι ξεκούραστος.

• Πριν την αιμοληψία, πρέπει να έχει προηγηθεί ελαφρό γεύμα.

• Μετά την αιμοληψία, ο αιμοδότης πρέπει να λάβει την τροφή που του προσφέρεται από την Αιμοδοσία.

• Να μην αποχωρήσει από το Κέντρο Αιμοδοσίας, πριν του το επιτρέψει το υπεύθυνο προσωπικό.

• Να μην καπνίσει και να μην οδηγήσει την επόμενη ώρα.

• Το επόμενο γεύμα από το χρόνο της αιμοληψίας, να είναι καλό.

• Συνιστάται η λήψη αρκετών υγρών κι αποφυγή οινοπνευματωδών ποτών την ημέρα της αιμοληψίας.

• Σε περίπτωση αιμορραγίας στο σημείο της φλεβοκέντησης, ο αιμοδότης να σηκώσει ψηλά το χέρι και να εφαρμόσει πίεση.

• Το προηγούμενο 24ωρο να μην πιεί οινοπνευματώδη.

υποδήματα ΜΗΛΙΑ
αλεξ. παπαναστασίου 26 τηλ. 031,799258
ΣΙΝΔΟΣ - ΘΕΣΣΑΛΟΝΙΚΗ

Η ΔΥΝΑΜΙΚΗ ΕΚΦΡΑΣΗ ΣΤΟ ΧΩΡΟ ΤΟΥ ΕΣΩΡΟΥΧΟΥ
"Αίσθηση"
Φροντίδα για όμορφο στυλ εσώρουχα - ενδύματα - δώρα
Καίτη Τσάπα
Αλεξ. Παπάγου 30 ☎ 798.886

Η ιστορία της Τοπικής Αυτοδιοίκησης

Συνέχεια από σελ. 2

και των Κοινοτήτων, ενώ η κεντρική εξουσία προβλεπόταν να ασκεί εποπτεία μόνο.

9. ΠΕΡΙΟΔΟΣ ΤΗΣ ΝΕΑΣ ΔΙΟΙΚΗΤΙΚΗΣ ΑΠΟΚΕΝΤΡΩΣΗΣ (1952 - 1975)

Στην αποκέντρωση των αρμοδιοτήτων της κεντρικής εξουσίας σημαντικός σταθμός υπήρξε ο Ν. 3200/1955 "Περί διοικητικής αποκεντρώσεως", που τροποποιήθηκε από το Ν.Δ. 320/1956, ο Νομάρχης, με βάση αυτό το νόμο ασκεί αποφασιστικές αρμοδιότητες, με το Νομαρχιακό Συμβούλιο και τις διάφορες Νομαρχιακές Επιτροπές και Γνωμοδοτικά Συμβούλια και φυσικά με τη βοήθεια των διαφόρων Νομαρχιακών Υπηρεσιών.

Φυσικά και από το σύστημα αυτό δεν έλλειψαν οι αδυναμίες στην πρακτική εφαρμογή του. Είναι τρομερά δύσκολο αν όχι και αδύνατο να παρακολουθήσει κανείς το "πήγαινε έλα" των αρμοδιοτήτων από την κεντρική υπηρεσία στους Νομάρχες και αντίστροφα και φυσικά η παραγωγή νομοθετημάτων καταντάει εξουθενωτική για ολόκληρη την Πολιτεία...

Το στρατιωτικό καθεστώς (1967-1974) θεσμοθέτησε και τις περιφερειακές Διοικήσεις διανομαρχιακού επιπέδου (Ν.532/1970), που τέθηκαν σε εφαρμογή με το Ν.Δ. 957/1971 και στη συνέχεια καταργήθηκαν με το Ν.Δ.241/1973.

Σήμερα, 20 χρόνια μετά την μεταπολίτευση, δεν έγιναν σοβαρές αλλαγές ούτε στο επίπεδο της Νομαρχιακής Διοίκησης, αλλά ούτε στο επίπεδο της Τ.Α.

Η πραγματική αυτοδιοίκηση δεν πραγματοποιήθηκε έξω από κάποιες νομοθετικές ρυθμίσεις προς την κατεύθυνση αυτή για τον απλό λόγο ότι η Κεντρική Εξουσία δεν επιτρέπει ως τη στιγμή αυτή την οικονομική αυτοτέλεια των μονάδων της Τ.Α.

Η εκάστοτε Κυβέρνηση κρατά το όπλο της χρηματοδότησης, για ευνοϊτους λόγους, γνωστούς άλλωστε σε όλο τον ελληνικό Λαό..

Αν ο τελευταίος Νόμος 2218/1994 και οι πρόσφατες εκλογές οδηγήσουν στην ουσιαστική θεμελίωση της αυτοδιοίκησης του πρώτου (Δήμων και Κοινοτήτων) και του δευτέρου βαθμού (Νομαρχιών), δηλαδή στην οικονομική αυτοτέλεια και ανεξαρτησία, τότε πρέπει να θεωρηθεί η μεταβολή αυτή ιστορικός σταθμός και φυσικά ιστορικός και ο ρόλος των νέων δημοτικών μας αρχόντων, Δήμαρχου και Δημοτικού Συμβουλίου στους οποίους μαζί με τις ευχές μας για ΚΑΛΗ ΧΡΟΝΙΑ ευχόμαστε ολόψυχα επιτυχία στο σπουδαιότερο έργο που τους ανέθεσε επάξια, θέλω να πιστεύω, ο Λαός.

ΚΩΣΤ.ΓΕΩΡΓΙΑΔΗΣ

Η λαϊκή παράδοση και ο Δεκέμβριος

Συνέχεια από σελ. 4

Ικεί θα γέν' το σύναγμα κι όλου του συναγώγι
θα ανάψουμε τις κλαδαριές θα πούμε και του χρόνου.

Το πρωί στις 24 Δεκεμβρίου τα παιδιά έχοντας στον ώμο ένα σακούλι και στα χέρια ένα ειδικό ξύλο που είναι χοντρότερο στο ένα άκρο και ονομάζεται "Τζιουμάκα" πηγαίνουν σε όλα τα σπίτια και μαζεύουν τα κόλιαντρα. Με τις τζιουμάκες χτυπούν τις πόρτες των σπιτιών και λένε το τραγούδι που ταιριάζει για κάθε περίσταση. Αφού τραγουδήσουν ανοίγει η πόρτα και η νοικοκυρά χαρούμενη προσφέρει τα κόλιαντα στα παιδιά, τα οποία όλα μαζί φωνάζουν δυνατά "Χρόνια Πολλά".

Στις 25 Δεκεμβρίου γιορτάζονται τα Χριστούγεννα, μεγαλύτερη γιορτή της χριστιανοσύνης. Σε πολλά μέρη τα Χριστούγεννα έδωσαν και το όνομά τους στο μήνα: Χριστουγεννάρης, Χριστουγεννάς.

Υπάρχουν και διάφορες πολύ ενδιαφέρουσες προλήψεις και δεισιδαιμονίες που συνδέονται με το Δεκέμβριο. Πανελλήνια σχεδόν είναι η λαϊκή πίστη ότι το Δεκέμβριο με τον ερχομό των Χριστουγέννων έρχονται και οι καλικάντζαροι. Στους Ρωμαίους ο Δεκέμβριος ήταν αφιερωμένος στο Θεό Κρόνο, προς τιμήν του οποίου γιόρταζαν μια μεγάλη μέρα τα Σατουρνάλια.

"Ευφραίνεσθε δίκαιοι, ουρανοί αγαλλιάσθε, σκιρτήσατε τα όρη Χριστού Γεννηθέντος". Από την υμνολογία της εορτής. "Θεός το τεχθέν η δε μήτηρ Παρθένος. Τι μείζον άλλο καινόν είδεν η κτίσις;". Ιαμβικοί στίχοι της εορτής.

ΓΕΩΡΓ. Μ. ΜΠΟΝΤΑΣ

ΚΕΝΤΡΟ ΑΠΟΚΑΤΑΣΤΑΣΗΣ ΚΑΙ ΦΥΣΙΟΘΕΡΑΠΕΙΑΣ
ΦΩΤΗΣ Ι. ΓΙΑΓΚΙΟΖΗΣ
ΘΕΡΑΠΕΥΤΙΚΗ ΦΥΣΙΚΗ ΑΓΩΓΗ
• ΦΥΣΙΟΘΕΡΑΠΕΙΑ • LAZER
Συμβεβλημένος με όλα τα Ταμεία
ΕΡΓΑΣΤΗΡΙΟ:
Ελευθ. Βενιζέλου 31
ΣΙΝΔΟΣ (Τ.Κ. 574 00)
Τηλ. 796 516
τις ώρες 17.00 - 22.00
Τηλ. οικίας 764 315

Επείγουσα ανάγκη να ιδρυθεί

Ινστιτούτο περιβαλλοντικών μελετών δυτικών περιοχών

Στο φύλλο της Τετάρτης 4 Οκτωβρίου της εφημερίδας "Θεσσαλονίκη" δημοσιεύτηκε το παρακάτω άρθρο του καθηγητή των ΤΕΙ κ. Φωκίωνα Βοσνιασκού το οποίο και αναδημοσιεύουμε λόγω του ενδιαφέροντος που παρουσιάζει για την περιοχή μας.

Η δυτική περιοχή Θεσσαλονίκης, όπου και χωροθετείται το 80% της βιομηχανικής δραστηριότητας της πόλης αντιμετωπίζει αυξημένα προβλήματα. Οι τιμές των ατμοσφαιρικών ρύπων και κυρίως του SO_2 στις δυτικές συνοικίες της πόλης εμφανίζονται ιδιαίτερα αυξημένες. Σύμφωνα με μετρήσεις που έκανε το Εργαστήρι Εφαρμοσμένης Φυσικής του ΤΕΙ Θεσσαλονίκης στη βιομηχανική περιοχή Σίνδου υπάρχουν ενδείξεις για δημιουργία φωτοχημικού νέφους.

Το πρόβλημα της ατμοσφαιρικής ρύπανσης των περιοχών αυτών οξύνεται ακόνη περισσότερο από τις δυσμενείς μετεωρολογικές συνθήκες, άπνοια σε ποσοστό 49% και πολύ χαμηλές θερμοκρασιακές αναστροφές. Σοβαρό πρόβλημα δημιουργείται με την ανεξέλεγκτη εναπόθεση μεγάλων ποσοτήτων βιομηχανικών αποβλήτων, με αποτέλεσμα τοξικές ουσίες να διαφεύγουν στα επιφανειακά και υπόγεια νερά.

Η ποσότητα των στερεών βιομηχανικών αποβλήτων ανέρχεται ετήσια σύμφωνα με υπολογισμούς σε 580.000 τόνους.

Από όλα τα παραπάνω και αν ληφθεί υπόψη η ανυπαρξία οποιουδήποτε επισήμου μηχανισμού που να διενεργεί μετρήσεις για τη ρύπανση της περιοχής, ανακύπτει η επείγουσα αναγκαιότητα της ίδρυσης του προτεινόμενου ινστιτούτο περιβαντολλογικών μελετών δυτικών περιοχών Θεσσαλονίκης.

Αντικείμενο και στόχοι του ινστιτούτου είναι:

1. Η γνώση του επιπέδου ρύπανσης της δυτικής περιοχής Θεσσαλονίκης.

Αυτό θα επιτευχθεί με, τη διεξαγωγή προγράμματος εντατικών μετρήσεων με σταθερούς και κινητούς σταθμούς κατάλληλα εξοπλισμένος για τη μέτρηση αδρανών - φωτοχημικών ρύπων και μικροσωματιδίων, την μελέτη των διαφόρων διεργασιών που είναι υπεύθυνες για το επίπεδο ρύπανσης της δυτικής περιοχής Θεσσαλονίκης, τον έλεγχο των υγρών και στερεών αποβλήτων με κατάλληλα εξοπλισμένη εργαστηριακή μονάδα, και την διεξαγωγή εκπαιδευτικών σεμιναρίων για την στελέχωση των παραπάνω μονάδων με εξειδικευμένο προσωπικό και τη συνεχή ενημέρωσή του στην εξέλιξη των μεθόδων μέτρησης της τεχνολογίας αντιρύπανσης.

2. Καθορισμός των επιτρεπόμενων τύπων καυσίμων, έλεγχος αυτών στις βιομηχανίες και προτάσεις για μειώσεις των εκπομπών ρύπων.

3. Σύνδεση των περιβαλλοντικών προβλημάτων με την αγροτική παραγωγή (φυτοφάρμακα, όξινη βροχή).

4. Ανάπτυξη μεθόδων πρόβλεψης επεισοδίων ρύπανσης - μετεωρολογίας - τοπογραφίας εκπομπών.

5. Αντιμετώπιση επικίνδυνων καταστάσεων (RISK ANALYSES) π.χ. πυρκαγιά JET OIL.

6. Ραδιοπροστασία - ραδιενέργεια.

7. Εκπόνηση μελετών για τον χωροταξιακό σχεδιασμό της δυτικής περιοχής Θεσσαλονίκης και τον σχεδιασμό πρασίνου.

Η μεθοδολογία που θα ακολουθηθεί κατά τη διάρκει α εκτέλεσης του σχεδιασμού είναι ο συνδυασμός της καθ' ύψους μέτρησης αέριας στήλης (φασματοφωτομετρία Breware), με τις μετρήσεις των επιφανειακών ρύπων (επιφανειακές μετρήσεις) κατά τέτοιο τρόπο ώστε να εμφανίζεται πληρέστερη η εικόνα του επιπέδου ρύπανσης της δυτικής περιοχής Θεσσαλονίκης. Ταυτόχρονα θα γίνει επίσης προσπάθεια διατύπωσης ενός μαθηματικού μοντέλου διασποράς και κατανομής των ρύπων που στόχο έχει τον εντοπισμό των ρυπαινουσών πηγών, ώστε να είναι δυνατή η επέμβαση των αρμοδίων φορέων για θέματα περιβάλλοντος.

Μία από τις αρμοδιότητες του προτεινόμενου Ινστιτούτου θα είναι και η επιμόρφωση νέων επιστημόνων πάνω στις νέες τεχνολογίες αντιρύπανσης, τις νέες μεθόδους μέτρησης της ρύπανσης, νέων τεχνικών στους Η/Υ, εποπτικά μέσα, τηλεεκπαίδευση κλπ. καθώς και ατόμων που θα ειδικευτούν στην παροχή υπηρεσιών μεταφοράς τεχνολογίας και καινοτομίας.

Τα άτομα αυτά θα είναι στελέχη του Ινστιτούτου, είτε στελέχη επιχειρήσεων που αναπτύσσουν ή προγραμματίζουν να ξεκινήσουν ερευνητικές και τεχνολογικές δραστηριότητες στον τομέα του περιβάλλοντος.

ΦΩΚ. ΒΟΣΝΙΑΣΚΟΣ
Καθηγητής ΤΕΙ

ΣΥΜΒΟΥΛΕΣ ΓΙΑ ΤΗΝ ΥΓΕΙΑ

Προσέχετε τις ελιές σας

Κάθε άνθρωπος μικρός ή μεγάλος έχει λίγες ή περισσότερες ελιές στο σώμα του.

Η Ελληνική Αντικαρκινική Εταιρεία σας ερωτά:

• Μεγαλώνει αφύσικα μια από τις ελιές σας ή μήπως παρουσιάσθηκε καμμιά καινούργια που δεν είχατε;

• Οι περισσότερες ελιές έχουν μαλακά και ομαλά χείλη. Έτσι είναι η δική σας;

• Έχουν αποκτήσει οι ελιές σας διαφορετικό χρώμα τώρα τελευταία;

• Έχει η ελιά σας κοκκινίσει στην άκρη; Γιατί συνήθως οι ελιές δεν φλεγμαίνουν.

• Μήπως παρατηρήσατε τώρα τελευταία να δακρύζει λιγο ή να ματώνει;

• Μήπως άρχισε να σας ενοχλεί ή να σας τσιμπάει;

Εάν έχετε παρατηρήσεις ή αμφιβολίες εμείς σας συμβουλεύουμε: Δείτε τον ειδικό ιατρό.

FOTO F.A.G.
4 φωτογραφίες σέ 1 λεπτό
Έγχρωμες και ασπρόμαυρες
Ειδικές φωτογραφίσεις
STUDIO - VIDEO
Φωτογραφίσεις γάμων, βαπτίσεων και κάθε είδους εκδηλώσεων
ΝΙΚ. ΚΑΛΤΣΙΔΗΣ - ΣΙΝΔΟΣ ΤΗΛ. 796035 - 799206

Κατά των ναρκωτικών

ΝΕΑ ΣΕΙΡΑ ΒΙΒΛΙΩΝ ΓΙΑ ΠΑΙΔΙΑ ΕΞΕΔΩΣΕ ΤΟ "ΣΧΗΜΑ ΚΑΙ ΧΡΩΜΑ"



















Ο εκδοτικός οίκος "Σχήμα & Χρώμα", όπου τυπώνεται και η εφημερίδα μας, είναι παραγωγική μονάδα του Κέντρου Θεραπείας Εξαρτημένων Ατόμων. Το ΚΕ.Θ.Ε.Α. είναι ο κατά τεκμήριο κύριος εκφραστής της απεξάρτησης στην Ελλάδα. Με τις 6 Θεραπευτικές Κοινότητες (ΙΘΑΚΗ - ΕΞΟΔΟΣ - ΠΑΡΕΜΒΑΣΗ - ΣΤΡΟΦΗ - ΔΙΑΒΑΣΗ - ΝΟΣΤΟΣ) σ' όλη τη χώρα και με τη δωδεκάχρονη παρουσία του, προσφέρει τη δυνατότητα σε νέους ανθρώπους να αλλάξουν τον "τρόπο" της προηγούμενης ζωής τους.

Το πρώτο βιβλίο της σειράς, "Ο κήπος με τις 11 γάτες – ένα παραμύθι - εργαλείο για την πρόληψη των ναρκωτικών", που κυκλοφόρησε στην αρχή του 1995, βρήκε μεγάλη ανταπόκριση από τους γονείς και όσους ασχολούνται επαγγελματικά με τη συμβουλευτική, την εκπαίδευση και την ψυχική υγεία του παιδιού.

Το γεγονός αυτό παρότρυνε τη διεύθυνση των εκδόσεων, στη δημιουργία μιας σειράς βιβλίων, που διαβάζονται από τα παιδιά και διευκολύνουν την επικοινωνία με τους μεγάλους πάνω σε θέματα όπως τα συναισθήματα, η θετική και αρνητική συμπεριφορά, ο ρατσισμός, η προστασία του περιβάλλοντος.

Όλοι οι τίτλοι της σειράς βρίσκονται πάνω στον ίδιο θεματικό άξονα: την ισχυροποίηση της προσωπικότητας του παιδιού και είναι:

• **"Ο Κήπος με τις 11 γάτες"**, ένα παραμύθι εργαλείο για την πρόληψη των ναρκωτικών (για το οποίο έγινε παρουσίαση σε παλαιότερο φύλλο της εφημερίδας μας). *Για παιδιά δημοτικού.*

• **ΣΥΝΑΙΣΘΗΜΑΤΑ:** α) Θυμός, β) Φιλία, γ) Απόρριψη, δ) Ζήλια, ε) Μοναξιά. Με αυτά τα βιβλία τα παιδιά θα εξερευνήσουν τον κόσμο των συναισθημάτων τους και θα βοηθηθούν στο να αποκτήσουν μεγαλύτερη εμπιστοσύνη στον εαυτό τους, να κατανοήσουν τα θετικά και τα αρνητικά τους συναισθήματα και να αντιμετωπίσουν με θετικό τρόπο τις δυσκολίες τους. *Για παιδιά 6-12 ετών.*

• **ΚΑΛΟ & ΚΑΚΟ:** α) Ψέμα, β) Εγωισμός, γ) Κλεψιά. Τα βιβλία αυτά βοηθούν τα παιδιά να καταλάβουν για ποιους λόγους συμπεριφέρονται άσχημα, πώς μπορούν να χειριστούν τα προβλήματά τους και πώς να αλλάξουν την αρνητική τους συμπεριφορά. *Για παιδιά 6-12 ετών.*

• **"Διάφοροι διαφορετικοί φίλοι".** Το βιβλίο αυτό δίνει με απλό αλληγορικό τρόπο μια σύνθετη αλήθεια: *Το δικαίωμα στη διαφορά.* Στις σύγχρονες κοινωνίες, όπου συνυπάρχουν διάφορες πολιτισμοί, οι "διαφορετικοί" άνθρωποι μπορούν να συνεργαστούν και με σχέσεις ισοτιμίας να προσφέρουν ο καθένας κάτι, που οι άλλοι ίσως δεν έχουν.





Τα κείμενα του βιβλίου είναι γραμμένα σε τέσσερις γλώσσες: Ελληνικά, Αγγλικά, Βουλγαρικά και Αλβανικά *Για παιδιά από 5 ετών.*

• **S.O.S. ΠΛΑΝΗΤΗΣ ΓΗ. Α' ΤΟΜΟΣ - ΟΙ ΔΥΤΙΚΕΣ ΚΟΙΝΩΝΙΕΣ.** Ο Πλανήτης Γη ζητάει τη βοήθεια όλων μας. Μας στέλνει σήμα S.O.S. Όσοι θελήσουν ν' ανταποκριθούν στο κάλεσμα, θα βρουν σ' αυτό το βιβλίο μια ενδιαφέρουσα πηγή πληροφοριών. Με ερωτήσεις και παιχνίδια πάνω στις μεγάλες εικονογραφημένες σελίδες του, θα αυξήσετε την παρατηρητικότητά σας στις αιτίες καταστροφής του περιβάλλοντος και θα μάθετε παίζοντας. *Για παιδιά 8-88 ετών.*

Τα **"Βιβλία για Παιδιά"** είναι μια σειρά βιβλίων που παρουσιάζονται για πρώτη φορα στην Ελλαδα. Εχουν επιλεχθεί με πολλή προσοχή από τη διεθνή βιβλιογραφία και έχουν μεταφραστεί με ιδιαίτερη φροντίδα για να ανταποκρίνονται στην ελληνική πραγματικότητα.

Στις φωτογραφίες, τα εξώφυλλα των βιβλίων.

Σημαντικοί οι οικότοποι στα δέλτα των ποταμών Αξιού - Λουδία - Αλιάκμονα

Στις περιοχές όπου συναντώνται τα γλυκά νερά των ποταμών με το αλμυρό νερό της θάλασσας σχηματίζεται σχετικά μεγάλη ποικιλία οικοτόπων, στη διαμόρφωση των οποίων καθοριστικό ρόλο παίζει η κοκκομετρική σύσταση του εδάφους, η υγρασία κι η αλατότητα. Σημαντικές κοινοτικού ενδιαφέροντος περιοχές στη Βόρεια Ελλάδα είναι οι εκβολικές εκτάσεις των επτά ποταμών, Έβρου, Νέστου, Στρυμόνα, Αξιού - Λουδία - Αλιάκμονα και Πηνειού. Οι περιοχές αυτές αποτελούν συνολικά πέντε περιοχές του Προγράμματος Οικοτόπων, πέρα από τη σημασία που έχουν ως σημαντικοί υγρότοποι για τη χώρα μας, δεδομένου ότι φιλοξενούν πλούσια χλωρίδα και πανίδα (με ιδιαίτερα σημαντική σε είδη και πληθυσμούς ορθοπανίδα) και χαρακτηρίζονται από υψηλή παραγωγικότητα, έχουν ήδη περισσότερα από ένα καθεστώτα διεθνούς προστασίας (Ramsar, SPA, IBA κ.ά.)

Συνολικά έχουν καταγραφεί 20 τύποι οικοτόπων (κυμαίνονται περίπου απο 13 έως 17 οικότοποι ανά περιοχή) που καλύπτουν διαφορετική έκταση σε κάθε περιοχή. Έντεκα από αυτούς είναι παράκτιοι αλοφυτικοί οικότοποι (κάλυψη 27%), 3 είναι αμμοθινικοί (κάλυψη 3%), 1 των γλυκών υδάτων (κάλυψη 1%), 1 των υγρών λειμώνων (κάλυψη 0.5%) και 4 δασικοί οικότοποι (κάλυψη 12%). Σημαντική συμμετοχή έχουν οι παράκτιοι αλοφυτικοί οικότοποι ιδιαίτερα στα Δέλτα Έβρου, Αξιού-Λουδία - Αλιάκμονα, οι αμμοθινικοί στις περιοχές του Στρυμόνα και του Πηνειού και δασικοί οικότοποι στις περιοχές Έβρου, Νέστου και Πηνειού ενώ οι άλλες δύο ομάδες οικοτόπων συμμετέχουν σε ορισμένες από τις περιοχές με μικρό ποσοστό. Το υπόλοιπο της έκτασης των πέντε δελταϊκών περιοχών δεν αφορά οικοτόπους της οδηγίας και καλύπτεται κυρίως από καλλιέργειες, άλλους τύπους βλάστησης που ορισμένοι αν και δεν αποτελούν τύπους οικοτόπων κοινοτικού ενδιαφέροντος, όπως οι καλαμώνες παίζουν σημαντικό ρόλο στη λειτουργία των υγροτόπων.

Σε ότι αφορά στις αρνητικές επιδράσεις που υπάρχουν εντός των περιοχών πιο κοινές είναι: η ασύνετη χρήση των γεωργικών πόρων και μέσων παραγωγής, η υπερβόσκηση, το υπερβολικό και παράνομο κυνήγι και τα έργα αποξήρανσης. Αξίζει όμως να αναφερθεί η ρύπανση των υδάτων που επηρεάζει ολόκληρη την περιοχή στο Δέλτα Αξιού - Λουδία - Αλιάκμονα και το κάψιμο της βλάστησης στο Δέλτα Πηνειού. Η αποξήρανση δεν επηρεάζει εκτάσεις στις εκβολές του Στρυμόνα και του Πηνειού ενώ εκτιμάται ως σημαντικός και αυξανόμενος σε ένταση αρνητικός παράγοντας ιδιαίτερα στα Δέλτα Έβρου και Αξιού - Λουδία - Αλιάκμονα. Το κυνήγι και η βόσκηση επηρεάζει και τις πέντε περιοχές με μεγαλύτερα ποσοστά στο Δέλτα Νέστου.

Τέλος, η ασύνετη χρήση γεωργικών χημικών ουσιών στις καλλιέργειες επηρεάζει σημαντικές εκτάσεις όλων των δελταϊκών περιοχών εκτός του Δέλτα του Νέστου όπου δεν υπάρχουν καλλιέργειες στο εσωτερικό της περιοχής όπως αυτή οριοθετήθηκε.

ΔΗΜΗΤΡΗΣ ΜΠΑΜΠΑΛΩΝΑΣ
Μέλος της Ομάδας Εργασίας του Αριστοτέλειου Πανεπιστημίου Θεσ/νίκης
(Περιοδικό ΦΥΣΗ 2000 τεύχος 2, Σεπτέμβριος 1995)

Σ.Σ. Στο επόμενο φύλλο θα δημοσιεύσιουμε άρθρο του δασκάλου κ. Θεοδώρου Ν. Ζαβαρόπουλου με τον τίτλο "Οι υγρότοποι στο Οικοσύστημα Δέλτα Αξιού - Λουδία - Αλιάκμονα".

ΓΙΑ ΤΟΥΣ ΚΑΚΟΠΟΙΟΥΣ

Καρφιά παγίδες στους δρόμους

Παγίδες με καρφιά για την ακινητοποίηση και σύλληψη υπόπτων που προσπαθούν να διαφύγουν με τα δίκυκλα και τα αυτοκίνητα τους στήνουν τώρα οι υπηρεσίες μπλόκων της Ελληνικής Αστυνομίας.

Πρόκειται για ένα μέτρο που εφαρμόζεται για πρώτη φορά στη χώρα μας, ενώ προ πολλών ετών έχει εφαρμοστεί σε πολλές χώρες της Ευρώπης.

Όπως είπαν οι αξιωματικοί της Ασφάλειας το νέο σύστημα - παγίδευσης αποτελείται από συρόμενο μεταλλικό πλέγμα πάνω στο οποίο είναι προσαρμοσμένα δεκάδες καρφιά μήκους 10 περίπου εκατοστών.

Οι παγίδες με τα καρφιά απλώνονται στις δύο άκρες του δρόμου σε μικρή απόσταση μεταξύ τους ώστε να υπάρχει δίοδος για ένα αυτοκίνητο.Σε περίπτωση που κάποιος οδηγός προσπαθήσει να ξεφύγει και να κάνει ελιγμούς θα πέσει αναγκαστικά πάνω στις παγίδες και το αυτοκίνητό του θα ακινητοποιηθεί αφού από τα μεγάλα καρφιά θα σκάσουν τα λάστιχά του.

Είπαν οι αξιωματικοί της Αστυνομίας ότι το μέτρο θα αποδώσει και δεν θα παρατηρείται το φαινόμενο να εξαφανίζονται οι ύποπτοι και οι κακοποιοί.

Ρυθμίζονται χρέη των ΟΤΑ

★ Η βουλή ψήφισε τροπολογία με την οποία ρυθμίζονται τα χρέη προς το δημόσιο των δήμων, τα οποία ανέρχονται στο ποσό των 16,5 δις δραχμών.

★ Παράλληλα ανακοινώθηκε ότι σύντομα η Βουλή θα ψηφίσει νόμο που θα αντικαταστήσει τον 1828/89 και θα διασφαλίζει την πλήρη οικονομική αυτοτέλεια της τοπικής αυτοδιοίκησης. Έτσι θα επέλθει πλήρης διάκριση των προϋπολογισμών, με ουσιαστική ανακατανομή των πόρων υπέρ της τοπικής αυτοδιοίκησης.

Ταμιακές μηχανές στις λαϊκές αγορές

Μιλώντας στο συνέδριο της Κεντρικής Ένωσης Δήμων και Κοινοτήτων Ελλάδας (ΚΕΔΚΕ) ο υπουργός Οικονομικών κ. Α. Παπαδόπουλος, δήλωσε ότι πρόταση της πολιτείας είναι η αύξηση των φορολογικών εσόδων και η πάταξη της φοροδιαφυγής.

Στα πλαίσια της προσπάθειας αυτής θα τοποθετηθούν ταμιακές μηχανές στις λαϊκές αγορές καθώς και στα πρατήρια καυσίμων.

Όπως εξήγησε, ο νέος φόρος στα ακίνητα θα αντικαταστήσει το Τέλος Ακίνητης Περιουσίας (ΤΑΠ). Ο φόρος θα αποδίδεται στην τοπική αυτοδιοίκηση και στο κράτος.

Με φυσικό αέριο θα λειτουργεί η ΕΚΟ

Με το φυσικό αέριο θα λειτουργήσει εντός του 1996 η Μονάδα Αμμωνίας στο Βιομηχανικό Συγκρότημα της ΕΚΟ στη Θεσσαλονίκη.

Το φυσικό αέριο θα αντικαταστήσει την κατά πολύ ακριβότερη νάφθα, που σήμερα αποτελεί την πρώτη ύλη για την παραγωγή αμμωνίας στη μονάδα της ΕΚΟ.

Η σχετική σύμβαση που υπογράφτηκε στις 24 Αυγούστου είναι 5ετούς διάρκειας με δυνατότητα αυτόματης ανανέωσης σε ετήσια βάση. Κατά το διάστημα της πρώτης 5ετίας η ΕΚΟ θα απορροφά ετησίως 85 εκατ. κυβικά μέτρα φυσικού αερίου.

ΣΟΦΑ ΛΟΓΙΑ

"Η γιαγιά μου μια φορά μου είπε ότι υπάρχουν δύο τύποι ανθρώπων. Αυτοί που κάνουν την εργασία και αυτοί που παίρνουν το "μπράβο". Μου είπε ότι πρέπει να προσπαθήσω ώστε ν' ανήκω στην πρώτη κατηγορία. Εκεί, μου εξήγησε, υπάρχει λιγότερος ανταγωνισμός.

ΙΝΤΙΡΑ ΓΚΑΝΤΙ

Το '96 η Θεσ/νίκη θα τροφοδοτηθεί με φυσικό αέριο

Την ολοκλήρωση σε σύντομο χρονικό διάστημα του χαλύβδινου δικτύου φυσικού αερίου, που περικλείει την ευρύτερη περιοχή της Θεσσαλονίκης ανακοίνωσε στις 11 Σεπτεμβρίου ο πρόεδρος και διευθύνων σύμβουλος της Δημόσιας Επιχείρησης Αερίου (ΔΕΠΑ) κ. Χρήστος Βερελής.

"Στο πρώτο εξάμηνο του 1996 η περιοχή της Θεσσαλονίκης θα είναι έτοιμη να τροφοδοτηθεί με το νέο, εύχρηστο, ασφαλές και φιλικό προς το περιβάλλον καύσιμο, καθώς το φυσικό αέριο, θα είναι στα τέλη της χρονιάς η νέα ενεργεια[illegible]κότητα για τη [illegible]ας" τόνισε ο κ. Βερελ[illegible]ναλύοντας παράλληλα τα οικονομικά, ενεργειακά και περιβαλλοντικά πλεονεκτήματα της χρήσης του αερίου.

Ειδικότερα γι[illegible] Θεσσαλονίκη ο πρόεδρος της ΔΕΠΑ είπε ότι από τα 70 [illegible] του δακτυλίου έχουν κατασκευαστεί τα 62, εν[illegible]τα υπόλοιπα θα ολοκληρωθούν σύντομα. Όταν το έργο ολοκληρωθεί στο νομό Θεσ/νίκης το συνολικό κόστο[illegible] θα φθάσει τα 32 δις δρα[illegible]ς.

Χρήσιμα τηλέφωνα

ΔΗΜΟΣ ΣΙΝΔΟΥ	
Γραφείο δημάρχου	796.570
Γραφείο διευθυντή δήμου	796.251
Τηλεφωνικό Κέντρο	797.411, 796.250
FAX	[illegible]
Κρατικός Παιδικός Σταθμός Σίνδου	[illegible]
Κ.Α.Π.Η. Σίνδου	797.763
Πνευματικό Κέντρο δήμου Σίνδου	799.[illegible]
Ιερός ναός Κοιμήσεως Θεοτόκου Σίνδου	796.[illegible]
Πυροσβεστική Υπηρεσία Σίνδου	[illegible]98.199
Ταχυδρομείο Σίνδου	
Ταχυδρομείο ΒΙ.ΠΕ.Θ.	
Εθνική Τράπεζα, Υποκατάστημα Σίνδου	
Εμπορική Τράπεζα ΒΙ.ΠΕ.Θ.	
Γραφείο Διοίκησης Ε.Τ.Β.Α.	
Αστυνομικό Τμήμα Ασφάλειας Σίνδου	
Αστυνομικό Τμήμα Τάξης Σίνδου	
Γυμνάσιο Σίνδου	
Λύκειο Σίνδου	
Α' Δημοτικό Σχολείο Σίνδου	798.110
Β' Δημοτικό Σχολείο Σίνδου	798.183
Τ.Ε.Ι.	798.242, 798.243
Α' Γεωργ. Πιστ/κός Συν/σμός Σίνδου	[illegible]
Β' Γεωργ. Πιστ/κός Συν/σμός Σίνδου	[illegible]
Θεραπευτική Κοινότητα Ιθάκη	798.139, 798.694
Σιδηροδρομικός Σταθμός Σίνδου	[illegible]
Ο.Σ.Ε. Θεσ/νίκης, Κρατήσεις Θέσεων	[illegible]
Ο.Τ.Ε. Σίνδου, Τεχνικό Γραφείο	[illegible]
Ινστιτούτο Βάμβακος και Ελέγχου ποικιλιών	79[illegible]
Ινστιτούτο Εγγείων Βελτιώσεων	798.[illegible]
Ληξιαρχείο Θεσ/νίκης	[illegible]
Ολυμπιακή Αεροπορία	[illegible]
Πολεοδομία Θεσ/νίκης	[illegible]
Α' Οικονομική Εφορία Θεσ/νίκης	[illegible]
Α' Ταμείο Εισπράξεων	[illegible]
Ο.Α.Ε.Δ. Ιωνίας	[illegible]
Διεύθυνση Γεωργίας Ιωνίας	[illegible]
Κτηνιατρείο Σίνδου	[illegible]
Τροχαία Ατυχημάτων Θεσ/νίκης	[illegible]
Βλάβες ΔΕΗ	[illegible]
Βλάβες ΟΤΕ	[illegible]
Τελωνείο	[illegible]
ΤΑΞΙ Σίνδου	[illegible]
Οικολογική Εταιρία Σίνδου	[illegible]
Κέντρο Αιμοδοσίας	[illegible]
Αγροτικό Ιατρείο Σίνδου	[illegible]
Ι.Κ.Α. Σίνδου	[illegible]
Κέντρο Υγείας Ιωνίας	[illegible]
Κέντρο Υγείας Χαλάστρας	798.581, 781.451
Σταθμός Πρώτων Βοηθειών Θεσ/νίκης	793.222
Σταθμός Πρώτων Βοηθειών ΒΙ.ΠΕ.Θ.	[illegible]
Εφημερεύοντα Νοσοκομεία	[illegible]
Νοσοκομείο ΑΧΕΠΑ	[illegible]
Νοσοκομείο ΑΓ. ΔΗΜΗΤΡΙΟΣ	3.111
Νοσοκομείο ΚΕΝΤΡΙΚΟ	[illegible]
Νοσοκομείο ΙΠΠΟΚΡΑΤΕΙΟ	[illegible]
Νοσοκομείο ΠΑΠΑΝΙΚΟΛΑΟΥ	[illegible]
Νοσοκομείο Α' ΙΚΑ	[illegible].03
Νοσοκομείο Β' ΙΚΑ	817.521
Φαρμακείο Ανδρονικίδη, Σίνδος	[illegible]
Φαρμακείο Παντελίδη, Σίνδος	[illegible]
Φαρμακείο Φλώρου, Σίνδος	[illegible]
Ιατροί Σίνδου	
Γκόγκος Χρήστος	
Γκριμπίζης Γρηγόριος	
Θεοφάνης Κων/νος	
Θεοφανίδης Θεοφάνης	
Κατίδης Μιχαήλ	
Μαμμόπουλος Θεοδόσιος	
Πατινάκης Αλέξανδρος	

Εργαστήριο Χρυσοχοΐας
"Γιώργος"
ΓΕΩΡΓΙΟΣ Δ. ΜΑΣΛΙΜΗΣ
ΚΟΣΜΗΜΑΤΑ • ΩΡΟΛΟΓΙΑ
ΕΠΙΣΚΕΥΕΣ ΚΟΣΜΗΜΑΤΩΝ - ΩΡΟΛΟΓΙΩΝ
adidas SPORT WATCH • FESTINA • ORIENT • SEIKO • SPALDING
ΠΩΛΗΣΗ Χειροποιητων Εικονων
Παύλου Μελά 26
Τηλ. 798.278 - 798.759
ΣΙΝΔΟΣ