

ΑΤΕΙ  
ΘΕΣΣΑΛΟΝΙΚΗΣ  
ΣΧΟΛΗ: ΣΔΟ  
ΤΜΗΜΑ: ΛΟΓΙΣΤΙΚΗΣ



ΕΦΑΡΜΟΓΕΣ ΑΝΑΛΥΤΙΚΗΣ ΛΟΓΙΣΤΙΚΗΣ ΣΤΟ  
ΠΡΟΓΡΑΜΜΑ BUSINESS VALUE

ΔΙΟΝΥΣΙΟΥ ΣΤΕΦΑΝΙΑ  
ΚΑΤΡΑΝΤΣΙΩΤΗ ΕΛΛΗ

ΧΑΤΖΗΣ ΑΝΑΣΤΑΣΙΟΣ

ΘΕΣΣΑΛΟΝΙΚΗ 2008

## ΠΕΡΙΕΧΟΜΕΝΑ

<u>ΠΕΡΙΕΧΟΜΕΝΑ</u> .....	2
<u>ΧΡΗΣΗ ΠΡΟΓΡΑΜΜΑΤΟΣ</u> .....	5
<u>I. ΕΙΣΑΓΩΓΗ</u> .....	5
<u>A. Login – Διαχείριση εταιριών / χρηστών</u> .....	5
<u>1. Επιλογή εταιρίας</u> .....	7
<u>2. Επιλογή υποκαταστήματος (PLUS, VALUE)</u> .....	7
<u>3. Επιλογή ημερομηνίας</u> .....	7
<u>4. Διαχείριση εταιριών</u> .....	8
<u>Δημιουργία εταιρίας</u> .....	8
<u>Αντιγραφή εταιρίας</u> .....	9
<u>Διαγραφή εταιρίας</u> .....	10
<u>5. Διαχείριση χρηστών</u> .....	11
<u>Εργασίες χρηστών</u> .....	12
<u>II. ΑΠΟΘΗΚΗ</u> .....	12
<u>A. Είδη</u> .....	12
<u>1. Στοιχεία Ειδών</u> .....	12
<u>Γενικά Χαρακτηριστικά</u> .....	13
<u>Λοιπά στοιχεία</u> .....	16
<u>Έλεγχοι</u> .....	17
<u>Χαρακτηριστικά είδους</u> .....	18
<u>Έμμεσες Οθόνες</u> .....	19
<u>Τιμοκατάλογοι Προμηθευτών</u> .....	19
<u>Παραστατικά Περιόδου Είδους</u> .....	20
<u>Τιμοκατάλογοι Πελατών</u> .....	21
<u>Υπόλοιπα Ανά Αποθήκη</u> .....	21
<u>Οικονομικά Στοιχεία</u> .....	21
<u>Προοδευτικά Υπόλοιπα</u> .....	22
<u>Μηνιαία Αποθήκης</u> .....	23
<u>Δυναμικά Χαρακτηριστικά</u> .....	23
<u>Υπόλοιπα Δυναμικών Χαρ/στικών</u> .....	24
<u>Εμφάνιση Σειριακών Αριθμών: PLUS option, VALUE standard</u> .....	24
<u>Σειριακοί Αριθμοί: PLUS option, VALUE standard</u> .....	25
<u>2. ΣΕΤ</u> .....	25
<u>B. Παραστατικά Αποθήκης</u> .....	26
<u>1. Κινήσεις Ειδών</u> .....	26

<u>Γ. Εργασίες – Έλεγχοι</u> .....	31
<u>1. Αποτίμηση</u> .....	31
<u>Μέση Τιμή</u> .....	31
<u>Μηνιαία Κατάσταση</u> .....	32
<u>Βιβλίο Αποθήκης</u> .....	32
<u>Κατάσταση Απογραφής</u> .....	33
<u>Βιβλίο Αποθήκευσης</u> .....	34
<u>III. ΔΙΑΧΕΙΡΙΣΗ ΠΩΛΗΣΕΩΝ</u> .....	35
<u>A. Παραστατικά</u> .....	35
<u>1. Προσφορές (PLUS &amp; VALUE)</u> .....	35
<u>2. Παραγγελίες Πωλήσεων</u> .....	38
<u>3. Παραστατικά Πωλήσεων</u> .....	42
<u>4. Λιανική</u> .....	50
<u>B. Εκτυπώσεις</u> .....	54
<u>1. Γενικές</u> .....	54
<u>Ατιμολόγητα Δελτία Αποστολής</u> .....	54
<u>Γ. Εργασίες - Έλεγχοι</u> .....	55
<u>1. Διαφορές Αξιογράφων &amp; Παραστατικών</u> .....	55
<u>2. Αξιόγραφα χωρίς κινήσεις</u> .....	55
<u>Δ. Λογαριασμοί</u> .....	56
<u>1. Λογαριασμοί</u> .....	56
<u>2. Βασικά Στοιχεία</u> .....	57
<u>3. Εκτυπώσεις</u> .....	60
<u>Τραπεζών</u> .....	60
<u>Ευρετήριο Λογαριασμών</u> .....	60
<u>Καρτέλα Λογαριασμών</u> .....	60
<u>Ισοζύγιο Λογαριασμών</u> .....	61
<u>IV ΔΙΑΧΕΙΡΙΣΗ ΛΟΓΙΣΤΙΚΗΣ (PLUS module, VALUE)</u> .....	62
<u>A. Γενική Λογιστική</u> .....	62
<u>1. Διαχείριση Άρθρων</u> .....	62
<u>Άρθρα</u> .....	62
<u>Άρθρα Παραγόμενα</u> .....	64
<u>Πρότυπα Άρθρα</u> .....	67
<u>2. Εργασίες – Έλεγχοι</u> .....	68
<u>Επεξεργασία Άρθρων</u> .....	68
<u>Οριστικοποίηση Εγγραφών</u> .....	68
<u>Εργασίες Ελέγχων</u> .....	69
<u>Μη Οριστικοποιημένες Εγγραφές</u> .....	69
<u>3. Εκτυπώσεις</u> .....	70

<u>Λογιστικά Βιβλία</u> .....	70
<u>Αναλυτικά Ημερολόγια</u> .....	70
<u>Αναλυτικό Καθολικό</u> .....	71
<u>Γενικό Καθολικό</u> .....	72
<u>Ισοζύγιο</u> .....	73
<u>Ισοζύγιο Γενικού και Αναλυτικών Καθολικών</u> .....	74
<b>B. Αναλυτική Λογιστική (VALUE module)</b> .....	76
<u>1. Διαχείριση Άρθρων</u> .....	76
<u>Άρθρα</u> .....	76
<u>Άρθρα Παραγόμενα</u> .....	78
<u>Πρότυπα Άρθρα</u> .....	80
<u>2. Εργασίες – Έλεγχοι</u> .....	82
<u>Επεξεργασία Άρθρων</u> .....	82
<u>Οριστικοποίηση Εγγραφών</u> .....	82
<u>Ενημέρωση Άρθρων</u> .....	83
<u>Εργασίες Ελέγχων</u> .....	84
<u>Μη Οριστικοποιημένα Άρθρα</u> .....	84
<u>3. Εκτυπώσεις</u> .....	84
<u>Λογιστικά Βιβλία</u> .....	84
<u>Αναλυτικά Ημερολόγια</u> .....	84
<u>Αναλυτικό Καθολικό</u> .....	85
<u>Γενικό Καθολικό</u> .....	86
<u>Ισοζύγιο</u> .....	87
<u>Ευρετήρια</u> .....	89
<u>Λογιστικό Σχέδιο</u> .....	89
<u>Φύλλα Μερισμού</u> .....	89
<u>4. Παράμετροι</u> .....	90
<u>Φύλλα Μερισμού</u> .....	90
<u>Θεωρημένα Ημερολόγια</u> .....	90
<u>Αθεώρητα Ημερολόγια</u> .....	91
<u>Λογιστικό Σχέδιο</u> .....	92
<u>Μορφή Λογιστικού Σχεδίου</u> .....	93
<u>5. Αναλυτικής Λογιστικής (VALUE Module)</u> .....	93
<u>Αναλυτικής Λογιστικής</u> .....	93
<u>Βιβλιογραφία</u> .....	98

# ΧΡΗΣΗ ΠΡΟΓΡΑΜΜΑΤΟΣ

## I. ΕΙΣΑΓΩΓΗ

### A. Login – Διαχείριση εταιριών / χρηστών

Μετά την επιλογή του εικονιδίου για την έναρξη του προγράμματος γίνεται ερώτηση για το όνομα του χρήστη και τον κωδικό του πρόσβασης.

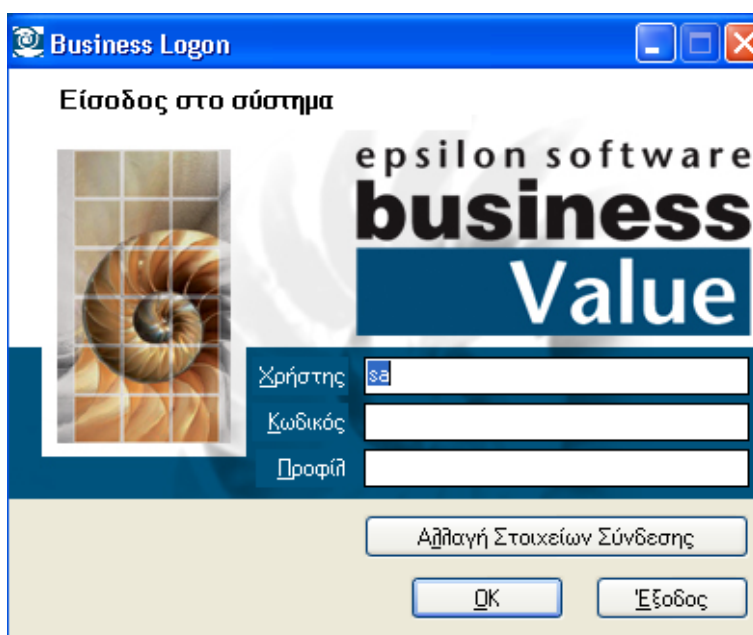

Σε περίπτωση που επιθυμούμε να πραγματοποιήσουμε Αλλαγή Στοιχείων Σύνδεσης, επιλέγουμε το ανάλογο πλήκτρο.

Στην επόμενη οθόνη που εμφανίζεται, μπορούμε να επιλέξουμε το όνομα του server, να εισάγουμε το όνομα χρήστη και τον κωδικό, καθώς και να επιλέξουμε την κεντρική βάση του συστήματος.

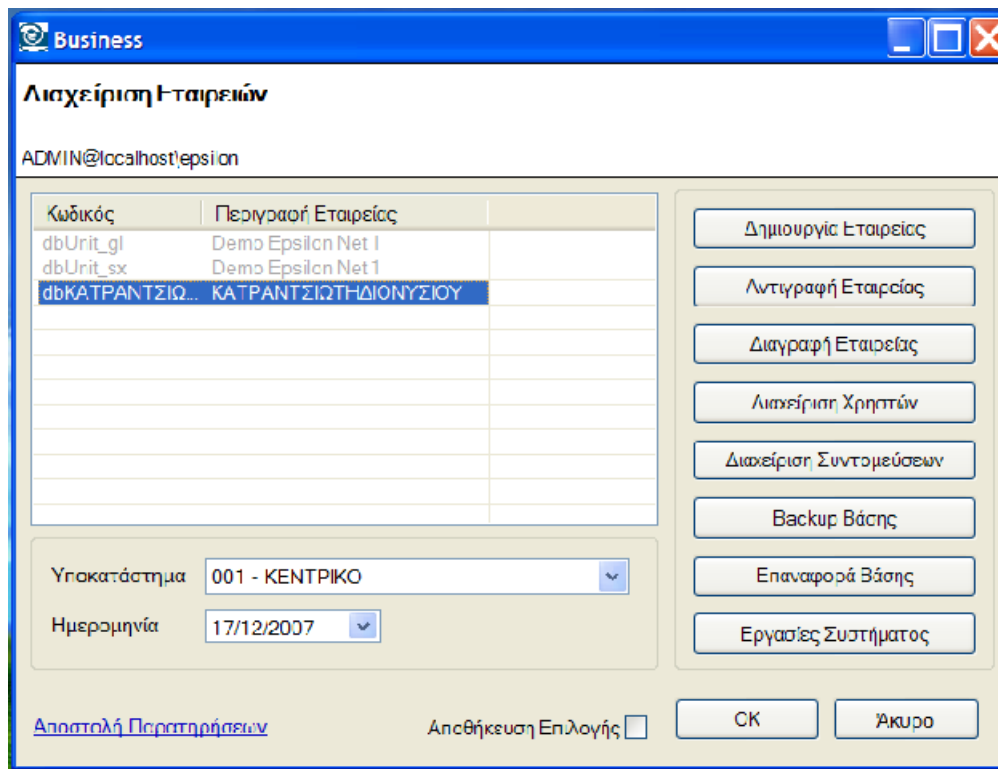

Μετά την επιβεβαίωση του ονόματος χρήστη και του κωδικού γίνεται αναζήτηση στη βάση και στην συνέχεια εμφάνιση της παρακάτω οθόνης.

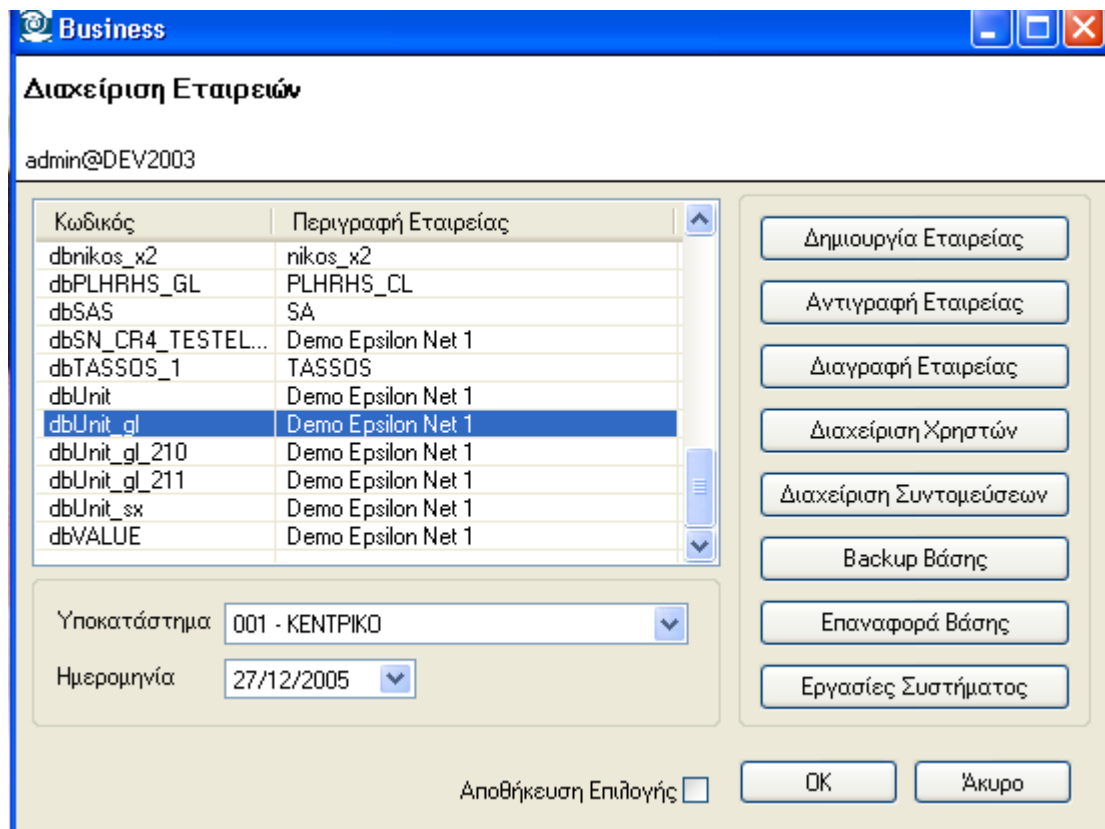

Με βάση τα στοιχεία που δώσαμε στην προηγούμενη οθόνη γίνεται η εμφάνιση των εταιρειών που έχουμε δικαίωμα να επιλέξουμε, καθώς και η ενεργοποίηση ή όχι των δυνατοτήτων διαχείρισης εταιριών και διαχείρισης χρηστών.

Στον πίνακα των εταιρειών έχουμε τις παρακάτω δυνατότητες:

1. Επιλογή εταιρίας
2. Επιλογή υποκαταστήματος
3. Επιλογή ημερομηνίας
4. Διαχείριση εταιρειών
5. Διαχείριση χρηστών
6. Διαχείριση Συντομεύσεων
7. Backup Βάσης
8. Επαναφορά Βάσης
9. Εργασίες Συστήματος

### 1. Επιλογή εταιρίας

Στον παρακάτω πίνακα εμφανίζονται όλες οι εταιρίες, στις οποίες έχουμε πρόσβαση με βάση το όνομα χρήστη και των κωδικό που εισήγαμε στην Logon οθόνη.

Κωδικός	Περιγραφή Εταιρείας
dbUrit_gl	Demo Epsilon Net 1
dbUrit_sx	Demo Epsilon Net 1
dbKATPANTZIΩ...	KATPANTZIΩTHΔΙΟΝΥΣΙΟΥ

### 2. Επιλογή υποκαταστήματος (PLUS, VALUE)

Ανάλογα με την εταιρία την οποία έχουμε επιλέξει στον πίνακα των εταιρειών μπορούμε να επιλέξουμε το υποκατάστημα, μέσα στο οποίο θέλουμε να δουλέψουμε, από τον πίνακα των υποκαταστημάτων.

Υποκατάστημα	001 - ΚΕΝΤΡΙΚΟ
Ημερομηνία	26/ 8 /2005

### 3. Επιλογή ημερομηνίας

Ημερομηνία	26/ 8 /2005					
< Αύγουστος 2005 >						
Δευ	Τρι	Τετ	Πεμ	Παρ	Σαβ	Κυρ
25	26	27	28	29	30	31
1	2	3	4	5	6	7
8	9	10	11	12	13	14
15	16	17	18	19	20	21
22	23	24	25	26	27	28
29	30	31	1	2	3	4
☐ Σημερινές συνδέσεις: 26/8/2005						

Επόμενο βήμα είναι η επιλογή της ημερομηνίας με βάση την οποία θα κάνουμε την εισαγωγή στην εφαρμογή.

Ανάλογα με την ημερομηνία που θα επιλέξουμε θα μεταβούμε και στην αντίστοιχη χρήση.

#### **4. Διαχείριση εταιρειών**

Για την διαχείριση των εταιρειών έχουμε τις παρακάτω επιλογές:

Δημιουργία εταιρίας,  
Αντιγραφή εταιρίας και  
Διαγραφή εταιρίας

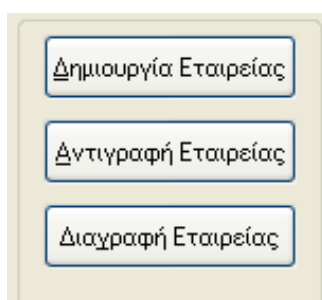

Έχουμε την δυνατότητα να δημιουργήσουμε μία νέα εταιρία με τρεις τρόπους:

- Ο ένας τρόπος είναι να δημιουργήσουμε μία κενή εταιρία, η οποία θα περιέχει μόνο τα στοιχεία της μητρικής εταιρίας .
- Ο δεύτερος τρόπος είναι η δημιουργία μίας νέας εταιρία, η οποία θα περιέχει ό,τι και τα παραπάνω καθώς επίσης και τα στοιχεία των συναλλασσομένων.
- Τέλος, με τον τρίτο τρόπο έχουμε την δυνατότητα να δημιουργήσουμε μία εταιρία, στη οποία θα περιέχονται τα στοιχεία των παραπάνω, αλλά και τα στοιχεία των κινήσεων (καταχωρημένα τιμολόγια κτλ).

Η πρώτος τρόπος υλοποιείται από την επιλογή «Δημιουργία», ενώ ο δεύτερος και ο τρίτος τρόπος από την επιλογή «Αντιγραφή».

#### **Δημιουργία εταιρίας**

Επιλέγοντας «Δημιουργία» εταιρίας εμφανίζεται ο παρακάτω Wizard, στη συγκεκριμένη οθόνη του οποίου αυτό που πρέπει να γίνει είναι να συμπληρωθούν ο κωδικός και η περιγραφή της νέας εταιρίας, καθώς και να επιλεγεί η μορφή του λογιστικού σχεδίου. Έπειτα από συνεννόηση με τον λογιστή της εταιρίας, παρέχονται δύο πρότυπα λογιστικά σχέδια που ο χρήστης θα πρέπει να επιλέξει, με βάση τη μορφή της εταιρίας και των Βιβλίων και Στοιχείων της, ποιο από τα δύο ανταποκρίνεται στα δεδομένα της. Η πρώτη επιλογή «Λογιστικό Σχέδιο 2 βαθμών» αφορά εταιρίες Εσόδων – Εξόδων με απλής μορφής λογιστικό σχέδιο της μορφής XX-XXXX, ενώ η δεύτερη επιλογή «Λογιστικό Σχέδιο 4 βαθμών» αφορά εταιρίες με Γ' Κατηγορίας βιβλίων, που έχουν την υποχρέωση παρακολούθησης Γενικής Λογιστικής με πλήρης ανάλυσης λογιστικό σχέδιο τεσσάρων βαθμίδων της μορφής XX.XX.XX.XXXX, ή εταιρίες Εσόδων – Εξόδων που επιλέγουν την παρακολούθηση των εγγραφών επίσης με πλήρης ανάλυσης λογιστικού σχεδίου.



Μετά την επιλογή «Επόμενο» και ολοκληρώνοντας την διαδικασία Δημιουργίας νέας εταιρίας, έχει δημιουργηθεί μία εταιρία η οποία είναι κενή και δεν περιέχονται δεδομένα ούτε στους βασικούς πίνακες της εφαρμογής (συναλλασσόμενοι, είδη κ.λ.π.) ούτε στους πίνακες δεδομένων (πχ. κινήσεις παραστατικών). Αυτό που περιέχεται όμως, είναι η πλήρης παραμετροποίηση της εφαρμογής. Όλα τα παραστατικά που κινούνται σε όλα τα υποσυστήματα παρέχονται έτοιμα και παραμετροποιημένα, όπως και η τρέχουσα διαχειριστική χρήση, ώστε ο χρήστης, εφόσον εισάγει τα είδη του, τους συναλλασσόμενους και, εάν το επιθυμεί, και τους τιμοκαταλόγους, με τη μέθοδο εισαγωγής δεδομένων, να είναι έτοιμος να καταχωρήσει κινήσεις και καθημερινές διεργασίες στην εφαρμογή.

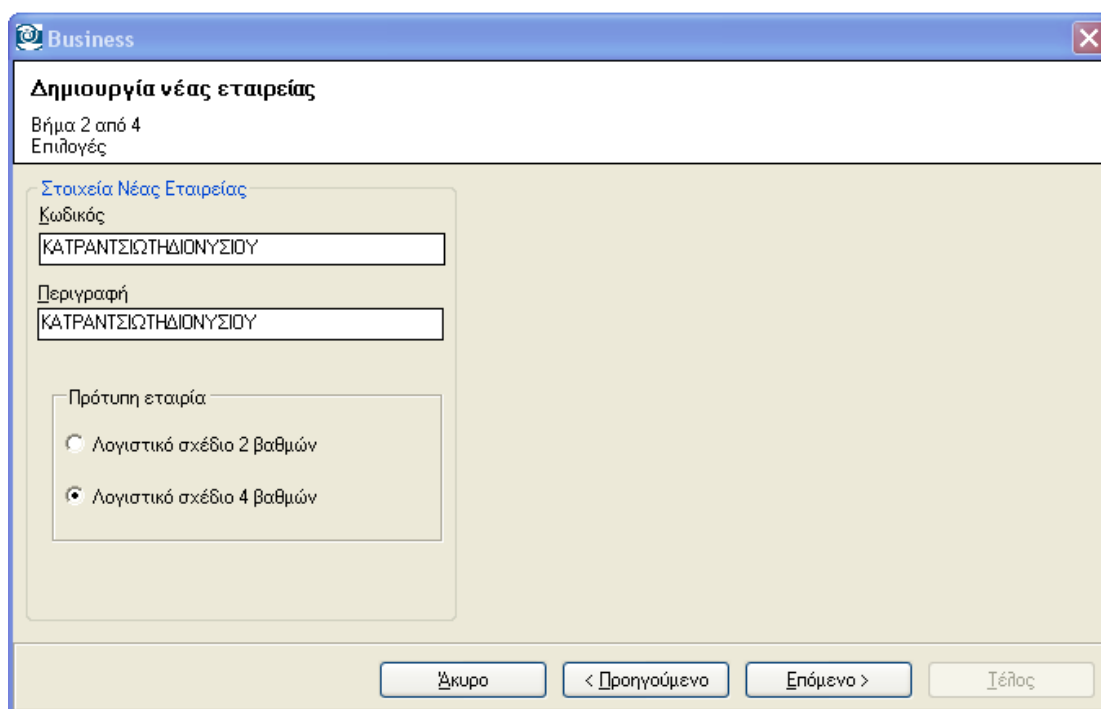

## Αντιγραφή εταιρίας

Επιλέγοντας «Αντιγραφή» από τον βασικό πίνακα επιλογής εταιριών εμφανίζεται ο παρακάτω πίνακας, στον οποίο έχουμε την δυνατότητα να υλοποιήσουμε μια πλήρη αντιγραφή εταιρίας ή να υλοποιήσουμε μία αντιγραφή Β' βαθμού. Με την αντιγραφή Β' βαθμού πετυχαίνουμε την αντιγραφή από την επιλεγμένη προς αντιγραφή εταιρία, πέρα από την παραμετροποίηση που ισχύει και για τη Δημιουργία Εταιρίας, και των βασικών πινάκων (ειδών, πελατών, προμηθευτών).

Κατά την πλήρη αντιγραφή εταιρίας, θα αντιγραφούν, πέρα απ' όλα τα παραπάνω και οι κινήσεις που έχουν πραγματοποιηθεί στην επιλεγμένη προς αντιγραφή εταιρία. Θα δημιουργηθεί, δηλαδή, μια εταιρία πανομοιότυπη με την επιλεγμένη.

**Business**

**Αντιγραφή εταιρείας**

Βήμα 2 από 4  
Επιλογές

Στοιχεία Νέας Εταιρείας

Κωδικός

Περιγραφή

Επιλογή Εταιρείας

Εργασία

Πλήρης Αντιγραφή Εταιρείας;  Αντιγραφή χωρίς Κινήσεις;

Κωδικός	Περιγραφή Εταιρείας
dbUnit_gl	Demo Epsilon Net 1
dbUnit_sx	Demo Epsilon Net 1
dbΚΛΙΡ/ΛΝΙ ΣΙΣΙΩ Η...	ΚΛΙΡ/ΛΝΙ ΣΙΣΙΩ ΗΔΙΟΝΥΣΙΟΥ

Άκυρο < Προηγούμενο Επόμενο > Τέλος

Για την αντιγραφή χωρίς κινήσεις, θα πρέπει να κάνουμε ότι και για την πλήρη αντιγραφή, με την διαφορά ότι φροντίζουμε στις βασικές επιλογές αντιγραφής να είναι επιλεγμένη η «Αντιγραφή χωρίς κινήσεις».

Επιλογή Εταιρείας

**Εργασία**

Πλήρης Αντιγραφή Εταιρείας  Αντιγραφή χωρίς Κινήσεις

## Διαγραφή εταιρίας

Για τη διαγραφή της εταιρίας θα πρέπει, αφού επιλέξουμε την εταιρία, να πατήσουμε το κουμπί «Διαγραφή». Και πάλι ανοίγει ένας οδηγός με τέσσερα βήματα όπου σε κάθε βήμα ζητάει επιβεβαίωση για την εργασία που έχει επιλεγεί, καθώς και προειδοποιητικά μηνύματα ότι η διαγραφή θα είναι μη αναστρέψιμη. Με την επιλογή «Επόμενο» ολοκληρώνεται η διαγραφή της εταιρίας, ενώ με την επιλογή «Άκυρο», η διαδικασία ακυρώνεται.

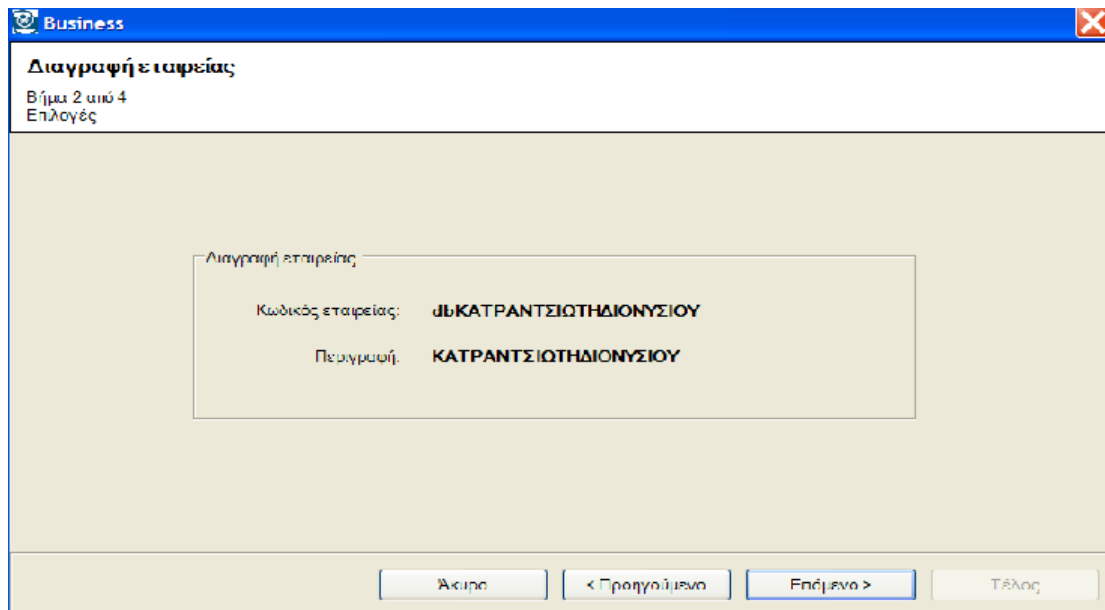

## 5. Διαχείριση χρηστών

Από τον αρχικό πίνακα διαχείρισης και επιλογής εταιρίας έχουμε την δυνατότητα να κάνουμε μία πρώτη διαχείριση των χρηστών της εφαρμογής.

Υπάρχουν δύο κατηγορίες χρηστών συνολικά στην εφαρμογή. Η πρώτη αφορά την διαχείριση των εταιρειών, τα δικαιώματα δηλαδή που έχει ο χρήστης όσον αφορά την δημιουργία, διαγραφή κλπ. εταιρειών και της δυνατότητας διαχείρισης των χρηστών και η δεύτερη αφορά τα δικαιώματα που έχει ο χρήστης στις διάφορες επιλογές μέσα στο πλαίσιο της κάθε εταιρίας.

Μετά την επιλογή για την διαχείριση χρηστών εμφανίζεται η παρακάτω οθόνη:

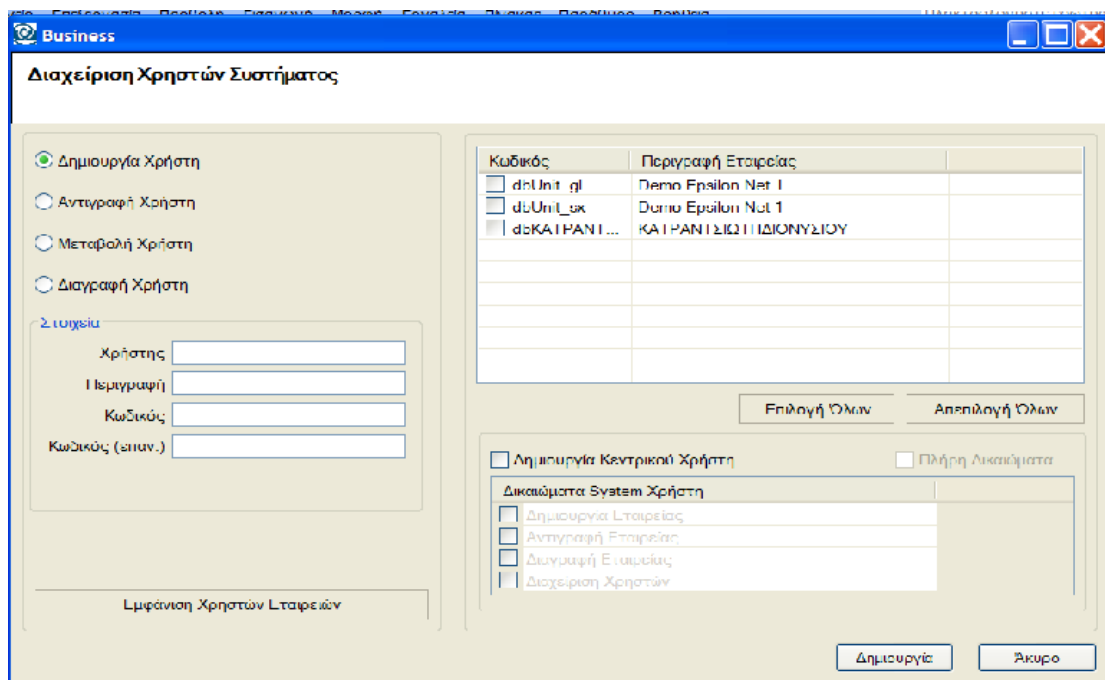

Η παραπάνω οθόνη είναι χωρισμένη σε τρία μέρη. Στο αριστερό μέρος της οθόνης υπάρχουν οι επιλογές για τη Δημιουργία, Μεταβολή, Διαγραφή χρήστη. Στο επάνω δεξί μέρος υπάρχουν οι

εταιρείες, μέσα στις οποίες μπορούμε να κάνουμε ενέργειες στους χρήστες. Τέλος, στο κάτω δεξί μέρος υπάρχουν οι επιλογές για τα δικαιώματα, όσον αφορά τους κεντρικούς χρήστες.

## **Εργασίες χρηστών**

Στον πίνακα εργασιών χρηστών έχουμε τις παρακάτω επιλογές:

- Δημιουργία χρήστη
- Αντιγραφή χρήστη
- Μεταβολή χρήστη
- Διαγραφή χρήστη και
- Εμφάνιση χρηστών εταιρειών

Επιλέγοντας «**Δημιουργία Χρήστη**» έχουμε την δυνατότητα να δημιουργήσουμε έναν νέο χρήστη.

Για τη δημιουργία του νέου χρήστη θα πρέπει να εισάγουμε το όνομα του χρήστη, την περιγραφή, τον κωδικό και την επιβεβαίωση του κωδικού.

Μετά την ολοκλήρωση των παραπάνω στοιχείων θα πρέπει να επιλέξουμε σε ποιες εταιρείες θα δημιουργηθεί ο χρήστης αυτός, καθώς επίσης και αν θα δημιουργηθεί σαν κεντρικός χρήστης με τα ανάλογα δικαιώματα στον πίνακα των κεντρικών χρηστών.

Με την επιλογή «**Αντιγραφή Χρήστη**» έχουμε την δυνατότητα να αντιγράψουμε έναν υπάρχων χρήστη στη βάση του συστήματος ή στις εταιρείες που είναι διαθέσιμες.

## **II. ΑΠΟΘΗΚΗ**

### **A. Είδη**

#### **1. Στοιχεία Ειδών**

Από τη συγκεκριμένη επιλογή γίνεται η εισαγωγή και η διαχείριση όλων των ειδών της αποθήκης. Ο χρήστης μπορεί να εισάγει όσα είδη επιθυμεί.

## Γενικά Χαρακτηριστικά

Είδη Αποθήκη > Είδη : Στοιχεία Ειδών

Γενικά Χαρακτηριστικά | Λοιπά Στοιχεία | Έλεγχοι | Μονάδες Μέτρησης | Χαρακτηριστικά Ειδούς

Γενικά Χαρακτηριστικά

Οικογένεια/Αρχικό Προϊόν: ΑΠ-001 Εμπόρευμα

Κωδικός: 0001

Περιγραφή: Εμπόρευμα

Λατινικά: Εμπόρευμα

Χαρακτηρισμός: Εμπόρευμα

Ειδικός Κωδικός:

Σύνδεση με Λογιστήριο: 01 Εμπόρευμα

Φορολογική Κατηγορία: 02 Φορολογική Κατηγορία

Κλίση ΦΠΑ: 05 Συντελεστής 9%

Δασμολογική Κλίση: 1 Δασμολογική κλίση 1

Μοναδικός συντελεστής Καθαρού Κέρδους: 01 ANEY ΜΣΚΚ

Bar Code:

Τρόπος Συσκευασίας: 01 ΚΒΩΣΤΙΟ

Μονάδες Μέτρησης

Μονάδα Μέτρησης: TEM Τεμάχιο

Δεύτερη Μ/Μ:

Συντελεστής μετατροπής: 1,0000000000

Τιμοκατάλογοι Προμηθευτών | Προσθετικά Υπόλοιπα | Υπόλοιπα ανά Αποθήκη | Μηνιαία αποθήκης  
Παραστατικά Περιόδου Είδους | Τιμοκατάλογοι Πελατών | Οικονομικά Στοιχεία | Σειριακοί Αριθμοί  
Εμφάνιση Σειριακών Αριθμών | Δυναμικά Χαρακτηριστικά | Υπόλοιπα Δυναμικών Χαρ/στηλών | Καρτέλα

**Οικογένεια / Αρχικό προϊόν:** Πεδίο επιλογής της οικογένειας στην οποία ανήκει το είδος. Με την οικογένεια, γίνεται μία ευρύτερη ομαδοποίηση των ειδών. Η επιλογή της ανάλογης ομάδας κληροδοτεί στο είδος τα χαρακτηριστικά της ομάδας, όπως κατηγορία Φ.Π.Α., μονάδα μέτρησης κτλ.. Το πεδίο αυτό είναι υποχρεωτικό για την καταχώρηση της εγγραφής.

**Κωδικός:** Αλφαριθμητικό πεδίο εισαγωγής του Κωδικού του είδους. Το πεδίο αυτό είναι υποχρεωτικό για την καταχώρηση της εγγραφής.

**Περιγραφή:** Ελεύθερο λεκτικό πεδίο εισαγωγής της περιγραφής του είδους. Το πεδίο αυτό είναι υποχρεωτικό για την καταχώρηση της εγγραφής.

**Λατινικά:** Ελεύθερο λεκτικό πεδίο εισαγωγής της περιγραφής του είδους με λατινικούς χαρακτήρες, σε περίπτωση που ο χρήστης το επιθυμεί.

### Χαρακτηρισμός:

**Συντιθέμενο:** Είδος που υπάρχει ως σύνθεση περισσότερων ειδών.

**Εμπόρευμα:** Το είδος που αποκτάται από την επιχείρηση με σκοπό να πωληθεί αυτούσιο

**Πρώτη και Βοηθητική ύλη:** Το είδος που αποκτάται με σκοπό να χρησιμοποιηθεί στην παραγωγική διαδικασία για τη δημιουργία άλλου νέου είδους.

**Ημιέτοιμο:** Είδος ενδιάμεσου σταδίου παραγωγής. Δεν συμμετέχει σε κινήσεις αγοράς, αλλά σε τεχνικές προδιαγραφές παραγωγής, καθώς και σε κινήσεις πώλησης.

**Προϊόν:** Συμμετέχει στην παραγωγή, στην πώληση, όχι στην αγορά.

**Πάγιο:** Περιπτώσεις που ένα είδος εισέρχεται στην εταιρία ως πάγιο.

**Μεταβλητή:** (PLUS option, VALUE standard) Πλασματικό είδος χωρίς ποσοτική υπόσταση

**Υπηρεσία:** Αφορά σε τιμολόγηση υπηρεσιών.

**Σετ:** Είδος που χρησιμοποιείται για ομαδοποιημένα σε πλασματικές μονάδες αγαθά. Δεν υφίσταται σαν είδος, αλλά η χρήση του διακινεί αυτόματα τα είδη που συνιστούν το σετ.

**Μη εμπορεύσιμο:** Επιλογή που δεν επιτρέπει την πώληση ή την αγορά ενός είδους.

**Ειδικός κωδικός:** Αλφαριθμητικό πεδίο εισαγωγής του ειδικού κωδικού του είδους. Ο κωδικός αυτός μπορεί να είναι ο κωδικός που χρησιμοποιήθηκε για το ίδιο είδος παλαιότερα ή ο αντίστοιχος κωδικός που χρησιμοποιεί για το ίδιο είδος ο προμηθευτής.

**Σύνδεση με Λογιστήριο:** Πεδίο επιλογής της σύνδεσης που θα γίνει με τη λογιστική. Ουσιαστικά στο πεδίο αυτό ορίζονται οι λογαριασμοί της λογιστικής που θα σχηματίσουν το λογιστικό άρθρο ή τη γέφυρα με τα έσοδα - έξοδα, που θα παραχθεί κατά την κίνηση του είδους αυτού, καθώς και τη γέφυρα με την αναλυτική λογιστική, εάν το παραστατικό που θα το κινήσει, έχει οριστεί να δημιουργεί και αντίστοιχο άρθρο.

**Σύνδεση με Λογιστήριο** Αποθήκη > Είδη : Είδη : Στοιχεία Ειδών

Κωδικός: 01  
Περιγραφή: Εμπόρευμα

Λογαριασμοί Είδους Γενική... Λογαριασμοί Είδους Αναλυ...

Τύπος λογαριασμού Είδους	Κωδικός	Κωδικός
Πωλήσεις	70	ΠΩΛΗΣΕΙΣ ΕΜΠΟΡΕΥΜΑΤΩΝ
Αγορές	20	ΕΜΠΟΡΕΥΜΑΤΑ

**Φορολογική κατηγορία:** Πεδίο επιλογής που παραπέμπει στον πίνακα των φορολογικών κατηγοριών της εταιρίας. Για εισαγωγή νέας φορολογικής κατηγορίας, ο χρήστης μπορεί να ακολουθήσει τη διαδρομή: Αποθήκη – Παράμετροι Αποθήκης – Οργάνωση Φορολογικών Στοιχείων – Φορολογική Κατηγορία, ή να κάνει απευθείας νέα εισαγωγή με δεξί κλικ του ποντικιού:

**Φορολογικές Κατηγορίες** Αποθήκη > Είδη : Είδη : Στοιχεία Ειδών

Κωδικός 02  
 Περιγραφή Φορολογική Κατηγορία

Φόρος

Λογαριασμός Φόρου είδους	Κωδικός	Κωδικός
Φόρος	33.13.99.0000	ΛΟΙΠΟΙ ΠΑΡΑΚΡΑΤΗΜΕΝΟΙ ΦΟΡΟΙ Ε
<ul style="list-style-type: none"> <li>Πωλήσεις</li> <li>Επιστροφές Πωλήσεων</li> <li>Εκπτώσεις</li> <li>Φόρος</li> </ul>		

**Περιγραφή:** Ελεύθερο λεκτικό πεδίο εισαγωγής της περιγραφής της φορολογικής κατηγορίας. Το πεδίο αυτό είναι υποχρεωτικό για την καταχώρηση της εγγραφής.

**Κωδικός:** Ελεύθερο λεκτικό πεδίο εισαγωγής του κωδικού της φορολογικής κατηγορίας. Το πεδίο αυτό είναι υποχρεωτικό για την εισαγωγή της εγγραφής.

**Λογαριασμός Φόρου Είδους:** Εάν το είδος που δημιουργείται υπόκειται σε κάποιο φόρο, έκπτωση κ.λ.π., αυτό ορίζεται στο σημείο αυτό, ώστε, συνδέοντάς το με τον αντίστοιχο λογαριασμό γενικής λογιστικής, να χρησιμοποιηθεί στη γέφυρα για το σχηματισμό του άρθρου της λογιστικής, που θα δημιουργηθεί κατά την κίνηση του είδους σε παραστατικό.

**Κωδικός:** Πεδίο επιλογής του λογαριασμού της λογιστικής που αντιστοιχεί στην επιλογή του προηγούμενου πεδίου και που θα χρησιμοποιηθεί στο σχηματισμό του παραγόμενου λογιστικού άρθρου.

**Κωδικός:** Το πεδίο αυτό ενημερώνεται αυτόματα με την περιγραφή του λογαριασμού της λογιστικής που επιλέχτηκε στο προηγούμενο πεδίο.

**Κλάση Φ.Π.Α.:** Πεδίο επιλογής της κλάσης Φ.Π.Α. του είδους. Το πεδίο αυτό είναι υποχρεωτικό για την καταχώρηση του νέου είδους στην αποθήκη.

**Δασμολογική κλάση:** Πεδίο επιλογής που παραπέμπει στον πίνακα των δασμολογικών κλάσεων που έχει στη διάθεσή της η εταιρία, όπως αυτή διαμορφώνει π.χ. τις καταστάσεις INTRASTAT.

**Μ.Σ.Κ.Κ.:** Πεδίο επιλογής του κωδικού Μ.Σ.Κ.Κ. πωλήσεων, εφόσον ο χρήστης το επιθυμεί.

**Bar Code:** Ελεύθερο πεδίο εισαγωγής αριθμού BARCODE, εάν υπάρχει.

**Τρόπος Συσκευασίας:** Πεδίο επιλογής του τρόπου συσκευασίας του είδους, όπου κρίνεται απαραίτητο, ώστε στο Βιβλίο Αποθήκευσης, να εμφανίζεται ο τρόπος συσκευασίας, όπως προβλέπεται από τον Κ.Β.Σ.

**Μονάδα Μέτρησης:** Πεδίο επιλογής της μονάδας μέτρησης του είδους. Το πεδίο αυτό είναι υποχρεωτικό για την καταχώρηση του είδους.

Δεύτερη Μ/Μ: Πεδίο επιλογής της δεύτερης μονάδας μέτρησης του είδους, εάν υπάρχει.

Συντελεστής Μετατροπής: Αριθμητικό πεδίο εισαγωγής του συντελεστή μετατροπής μεταξύ των δύο μονάδων μέτρησης.

## Λοιπά στοιχεία

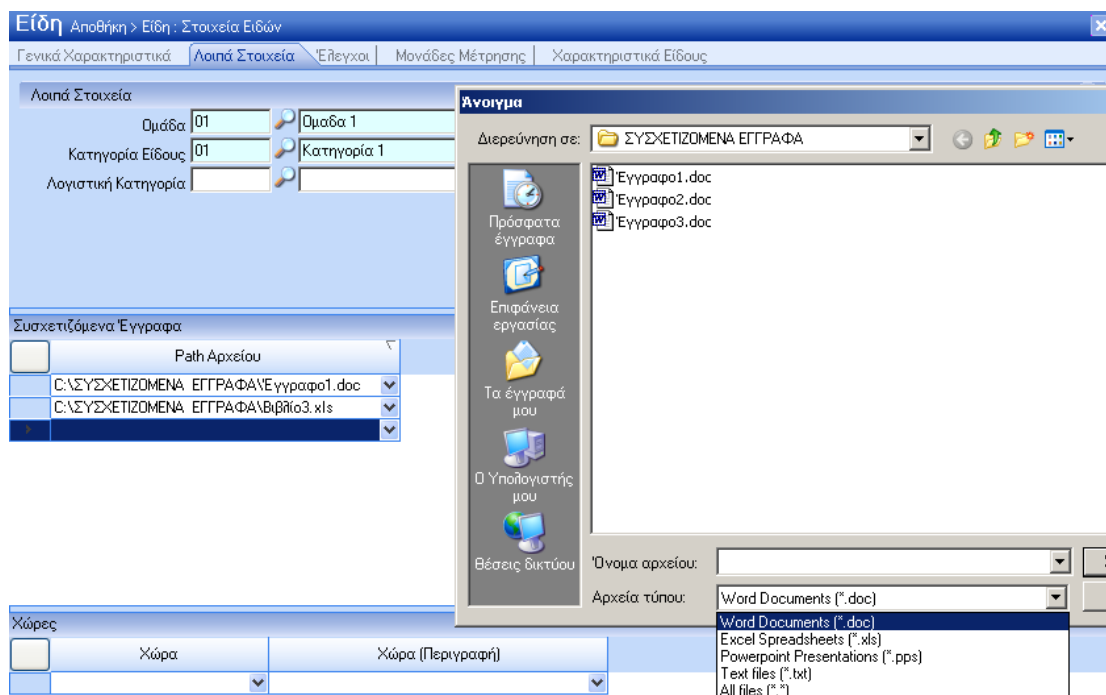

Ομάδα είδους: Πεδίο επιλογής της ομάδας στην οποία ανήκει το είδος. Το πεδίο αυτό είναι υποχρεωτικό για την καταχώρηση του νέου είδους στην αποθήκη.

Κατηγορία είδους: Πεδίο επιλογής της κατηγορίας στην οποία εντάσσεται το είδος. Το πεδίο αυτό είναι υποχρεωτικό για την καταχώρηση του νέου είδους στην αποθήκη.

Λογιστική κατηγορία: Πεδίο επιλογής της λογιστικής κατηγορίας στην οποία ανήκει το είδος. Το πεδίο αυτό εξυπηρετεί στο να γίνει μια επιπλέον ομαδοποίηση του είδους, για την εκτέλεση διαδικασιών των υπόλοιπων υποσυστημάτων (π.χ. των τιμολογιακών πολιτικών στο κύκλωμα των πωλήσεων), για εκτυπώσεις και για διάφορα στατιστικά στοιχεία.

Συσχετιζόμενα έγγραφα: Προσθήκη στην καρτέλα του είδους διαφόρων εγγράφων που αφορούν το είδος, π.χ. συμφωνητικά αγοράς κτλ., μέσα από την ηλεκτρονική διαδρομή του σχετικού αρχείου.

Χώρες: Πεδίο που προσδιορίζει την χώρα εισαγωγής του είδους στην αποθήκη. Η διαχείριση του πίνακα Χώρες πραγματοποιείται από Οργάνωση Συστήματος – Κοινοί Πίνακες – Γεωγραφική Ανάλυση



## Έλεγχοι

Είδη Αποθήκη > Είδη - Στοιχεία Ειδών

Γενικά Χαρακτηριστικά | Λοιπά Στοιχεία | **Έλεγχος** | Μονάδες Μέτρησης | Χαρακτηριστικά Είδους

Στοιχεία Ελέγχου

Έχει Σειριακούς αριθμούς:

Κατάσταση:

Έχει Παρτίδες:

Έχει χαρακτηριστικά:

Επιτρέπεται η αγορά:

Επιτρέπεται η πώληση:

Όριο Ασφαλείας:

Συντελεστής Αναπροσαρμογής Λιανικής Τιμής:  %

Συντελεστής Αναπροσαρμογής Χονδρικής Τιμής:  %

Έχει Σειριακούς αριθμούς: (PLUS option, VALUE standard) Πεδίο επιλογής (Ναι, Όχι, Στις Πωλήσεις Μόνο), όπου ορίζεται αν το είδος παρακολουθείται και με την χρήση σειριακών αριθμών (S/N).

Κατάσταση: Πεδίο επιλογής της κατάστασης του είδους:

**Ενεργό:** Το είδος κινείται

**Ανενεργό:** Το είδος δεν συμμετέχει σε κινήσεις

**Υποψήφιο:** Το είδος δεν έχει χρησιμοποιηθεί ακόμη, όμως υπάρχει περίπτωση να χρησιμοποιηθεί στο μέλλον

Έχει παρτίδες: Πεδίο επιλογής που ορίζει αν το είδος παρακολουθείται με παρτίδες ή όχι:

**Ναι:** το είδος μπορεί να παρακολουθείται και κατά παρτίδες.

**Όχι:** το είδος παρακολουθείται κατά τις μονάδες που έχουν οριστεί στην καρτέλα του.

Έχει Χαρακτηριστικά: Πεδίο επιλογής που ορίζει αν το είδος έχει στατικά χαρακτηριστικά:

**Ναι:** Το είδος έχει δυναμικά χαρακτηριστικά

**Όχι:** Το είδος έχει στατικά χαρακτηριστικά

**Παραγγελίες:** Το είδος δέχεται χαρακτηριστικά μόνο στις παραγγελίες

**Τεχνικές προδιαγραφές:** Το είδος δέχεται χαρακτηριστικά μόνο στις τεχνικές προδιαγραφές του

Επιτρέπεται η Αγορά: Πεδίο ναι / όχι από όπου ορίζεται αν επιτρέπεται η εισαγωγή του είδους, από το υποσύστημα αγορών ή/ και αποθήκης, στη συγκεκριμένη αποθήκη.

Επιτρέπεται η Πώληση: Πεδίο ναι / όχι από όπου ορίζεται αν επιτρέπεται η εξαγωγή του είδους, από το υποσύστημα πωλήσεων ή/ και αποθήκης, από την συγκεκριμένη αποθήκη.

Όριο ασφαλείας: Αριθμητικό πεδίο εισαγωγής της κατώτατης επιτρεπόμενης ποσότητας του είδους στην αποθήκη.

Συντελεστής Αναπροσαρμογής Λιανικής Τιμής: Αριθμητικό πεδίο εισαγωγής του συντελεστή αναπροσαρμογής της λιανικής τιμής του είδους.

Συντελεστής Αναπροσαρμογής Χονδρικής Τιμής: Αριθμητικό πεδίο εισαγωγής του συντελεστή αναπροσαρμογής της χονδρικής τιμής του είδους.

## Μονάδες Μέτρησης: (PLUS, VALUE)

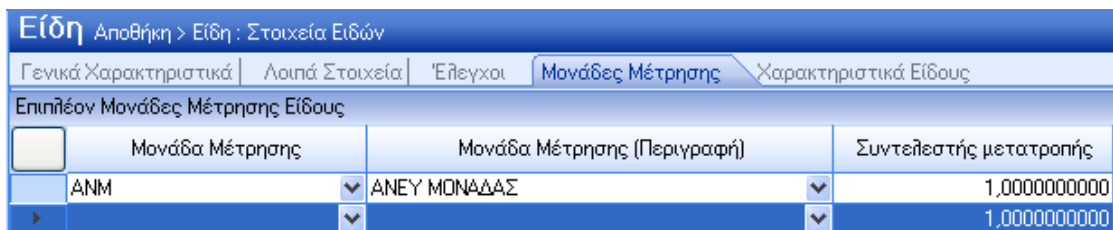

Μονάδα Μέτρησης	Μονάδα Μέτρησης (Περιγραφή)	Συντελεστής μετατροπής
ANM	ANEY MONADAS	1,0000000000
		1,0000000000

Στο σημείο αυτό, ο χρήστης έχει τη δυνατότητα καταχώρησης και χρήσης επιπλέον μονάδων μέτρησης, εφόσον το επιθυμεί:

Μονάδα Μέτρησης: Πεδίο επιλογής του κωδικού της επιπλέον μονάδας μέτρησης του είδους.

Μονάδα Μέτρησης (Περιγραφή): Το πεδίο αυτό ενημερώνεται αυτόματα από την περιγραφή της επιπλέον μονάδας μέτρησης, μετά την επιλογή του προηγούμενου πεδίου.

Συντελεστής Μετατροπής: Αριθμητικό πεδίο εισαγωγής της σχέσης της πρώτης μονάδας μέτρησης με την επιπλέον μονάδα μέτρησης.

## Χαρακτηριστικά είδους:

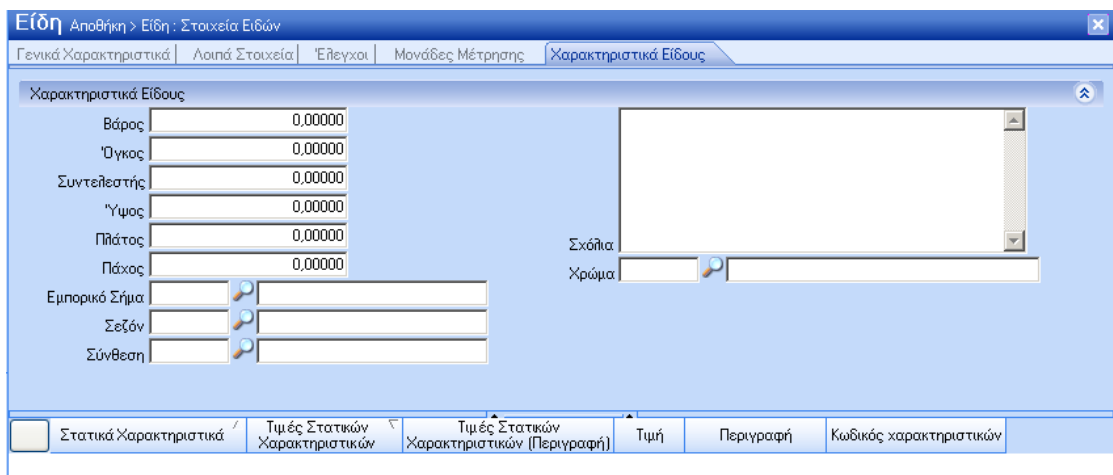

Χαρακτηριστικά Είδους

Βάρος	0,00000
Όγκος	0,00000
Συντελεστής	0,00000
Ύψος	0,00000
Πλάτος	0,00000
Πάχος	0,00000
Εμπορικό Σήμα	
Σεζόν	
Σύνθεση	

Σχήμα  
Χρώμα

Στατικά Χαρακτηριστικά | Τιμές Στατικών Χαρακτηριστικών | Τιμές Στατικών Χαρακτηριστικών (Περιγραφή) | Τιμή | Περιγραφή | Κωδικός χαρακτηριστικών

Βάρος: Αριθμητικό πεδίο εισαγωγής του βάρους του είδους, εάν αυτό είναι απαραίτητο.

Όγκος: Αριθμητικό πεδίο εισαγωγής του όγκου του είδους, εάν αυτό είναι απαραίτητο.

Συντελεστής: Αριθμητικό πεδίο εισαγωγής του συντελεστή μετατροπής μεταξύ των δύο μονάδων βάρους.

Ύψος: Αριθμητικό πεδίο εισαγωγής του ύψους του είδους

Πλάτος: Αριθμητικό πεδίο εισαγωγής του πλάτους του είδους

Πάχος: Αριθμητικό πεδίο εισαγωγής του πάχους του είδους

Εμπορικό σήμα: Πεδίο επιλογής για το εμπορικό σήμα του κατασκευαστή

Σεζόν: Πεδίο επιλογής όπου δηλώνουμε την σεζόν όπου δημιουργείται το είδος μέσα στο έτος

Σύνθεση: Πεδίο επιλογής σύνθεσης του είδους

Χρώμα: Πεδίο επιλογής χρώματος είδους ανεξάρτητου από το χρώμα του αναλυτικού είδους

Η διαχείριση των πινάκων Εμπορικό σήμα, Σεζόν, Συνθέσεις και Χρώμα πραγματοποιείται από Αποθήκη – Παράμετροι – Οργάνωση Ειδών.

Σχόλια: Ελεύθερο λεκτικό πεδίο εισαγωγής τυχόν σχολίων.

Στατικά χαρακτηριστικά είδους: Χαρακτηριστικά που ακολουθούν το είδος και δεν αλλάζουν κατά την κίνησή του. Τα χαρακτηριστικά αυτά υπάρχουν στην ομάδα των ειδών που έχει επιλεγεί και κληρονομούνται στο είδος.

Τιμές στατικών χαρακτηριστικών (Περιγραφή): Πεδίο όπου εμφανίζονται οι τιμές των χαρακτηριστικών που έχουν οριστεί στην ομάδα χαρακτηριστικών, από τη διαδρομή “Παράμετροι Αποθήκης – Ειδικά Χαρακτηριστικά – Ομάδες Χαρακτηριστικών”.

Τιμές στατικών χαρακτηριστικών: Το πεδίο αυτό ενημερώνεται αυτόματα με τον κωδικό του στατικού χαρακτηριστικού, που επιλέχθηκε στο προηγούμενο πεδίο.

## Έμμεσες Οθόνες:

Στο κάτω μέρος της οθόνης, το οποίο εμφανίζεται σε όλες τις καρτέλες των σταθερών στοιχείων του είδους, υπάρχουν κάποιες έμμεσες οθόνες που σχετίζονται με το είδος και παραπέμπουν σε άλλα σημεία του μενού, εξυπηρετώντας το χρήστη, ώστε να μπορεί να έχει άμεση πρόσβαση σ’ αυτές, χωρίς να χρειάζεται να φεύγει από την καρτέλα του είδους:

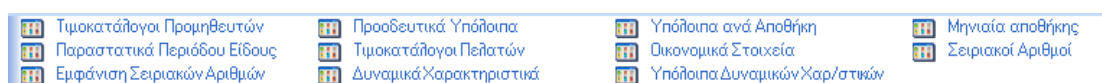

## Τιμοκατάλογοι Προμηθευτών:

Από την οθόνη αυτή, ο χρήστης μπορεί άμεσα να δει τους τιμοκαταλόγους αγορών στους οποίους εντάσσεται το συγκεκριμένο είδος

Τιμοκατάλογοι Προμηθευτών						
Αποθήκη > Είδη > Είδη > Στοιχεία Ειδών						
Κωδικός	Προμηθευτής	Από Ημ/νία	Έως Ημ/νία	Τιμή Ειδών	Κωδ. Είδους Προμ.	
000001	ΠΡΟΜΗΘΕΥΤΗΣ Α	1/1/2005	31/12/2050	200,00		

και από εκεί να επιλέξει τον τιμοκατάλογο που τον ενδιαφέρει και με διπλό αριστερό κλικ του ποντικιού, να τον ανοίξει:

Προμηθευτής	Προμηθευτής (Επωνυμία)	Από Ημ/νία	Έως Ημ/νία	Συμβόλαιο	Νόμισμα	Τύπος καταλόγου
000001	ΠΡΟΜΗΘΕΥΤΗΣ Α	1/1/2005	31/12/2050	1	€	Τιμές Ειδών

Είδος	Είδος (Περιγραφή)	Τιμή Ειδών	Ημέρες Παράδοσης	Ελάχιστη ποσότητα παραγγελίας
0001	Εμπόρευμα	200,00		2,00000
0006	Είδη Συναρμολογίας	20,00		1,00000
0002	Προϊόντα	60,00		5,00000

Από Ποσότητα	Έως Ποσότητα	Αξία/Ποσοστό	Έκπτωση	Αξία Έκπτωσης
0,00000	5,00000	Ποσοστό	2	
6,00000	10,00000	Ποσοστό	3	

### Παραστατικά Περίοδου Είδους:

Από την οθόνη αυτή ο χρήστης μπορεί να έχει εικόνα των παραστατικών της περιόδου που θέλει να ορίσει και στα οποία κινήθηκε το συγκεκριμένο είδος:

**Παραστατικά Περίοδου Είδ**

Από Ημ/νία:  1 / 1 / 2005

Έως Ημ/νία:  31 / 12 / 2005

Με αριστερό κλικ του ποντικιού στο πράσινο βελάκι στη γραμμή εργαλείων , τρέχει η διαδικασία εμφάνισης των παραστατικών για την περίοδο που θέλει ο χρήστης να ορίσει:

Παραστατικό (Ημερομηνία)	Κίνηση Αποθήκης	Κίνηση Αποθήκης	Κίνηση Αποθήκης	Παραστατικό (Περιγραφή)	Subsystem
22/7/2005	A425	Αγοραφή	ΑΠ01	ΣΕΙΡΑ ΑΠΟΓΡΑΦΩΝ	Κινήσεις αποθήκης
22/7/2005	A434	Δελτίο Εσωτερικής Διακίνησης	Α001	ΑΠΟΘΗΚΗ ΜΗ ΘΕΩΡΗΜΕΝΗ	Κινήσεις αποθήκης
22/7/2005	P013	Δελτίο Αποστολής Προς Πελάτη	P000	ΠΩΛΗΣΕΙΣ ΜΗΧΑΝΟΓΡΑΦΗΜΕΝΕΣ	Κινήσεις αποθήκης
22/7/2005	P004	Τμολόγιο Πώλησης	P000	ΠΩΛΗΣΕΙΣ ΜΗΧΑΝΟΓΡΑΦΗΜΕΝΕΣ	Κινήσεις αποθήκης
22/7/2005	P001	Τμολόγιο Πώλησης - Δελτίο Αποστολής	P000	ΠΩΛΗΣΕΙΣ ΜΗΧΑΝΟΓΡΑΦΗΜΕΝΕΣ	Κινήσεις αποθήκης
22/7/2005	P003	Απόδειξη Λιανικής Πώλησης	P000	ΠΩΛΗΣΕΙΣ ΜΗΧΑΝΟΓΡΑΦΗΜΕΝΕΣ	Κινήσεις αποθήκης
22/7/2005	P003	Απόδειξη Λιανικής Πώλησης	P000	ΠΩΛΗΣΕΙΣ ΜΗΧΑΝΟΓΡΑΦΗΜΕΝΕΣ	Κινήσεις αποθήκης
22/7/2005	ΑΓ13	Δελτίο Αποστολής Προμηθευτού	ΑΓ00	ΑΓΟΡΕΣ ΜΗΧΑΝΟΓΡΑΦΗΜΕΝΕΣ	Κινήσεις αποθήκης
22/7/2005	ΑΓ04	Τμολόγιο Αγοράς	ΑΓ00	ΑΓΟΡΕΣ ΜΗΧΑΝΟΓΡΑΦΗΜΕΝΕΣ	Κινήσεις αποθήκης
25/7/2005	P001	Τμολόγιο Πώλησης - Δελτίο Αποστολής	P000	ΠΩΛΗΣΕΙΣ ΜΗΧΑΝΟΓΡΑΦΗΜΕΝΕΣ	Κινήσεις αποθήκης
25/7/2005	ΑΓ13	Δελτίο Αποστολής Προμηθευτού	ΑΓ00	ΑΓΟΡΕΣ ΜΗΧΑΝΟΓΡΑΦΗΜΕΝΕΣ	Κινήσεις αποθήκης
25/7/2005	ΑΓ13	Δελτίο Αποστολής Προμηθευτού	ΑΓ00	ΑΓΟΡΕΣ ΜΗΧΑΝΟΓΡΑΦΗΜΕΝΕΣ	Κινήσεις αποθήκης
25/7/2005	ΑΓ04	Τμολόγιο Αγοράς	ΑΓ00	ΑΓΟΡΕΣ ΜΗΧΑΝΟΓΡΑΦΗΜΕΝΕΣ	Κινήσεις αποθήκης
26/7/2005	P001	Τμολόγιο Πώλησης - Δελτίο Αποστολής	P000	ΠΩΛΗΣΕΙΣ ΜΗΧΑΝΟΓΡΑΦΗΜΕΝΕΣ	Κινήσεις αποθήκης
26/7/2005	P013	Δελτίο Αποστολής Προς Πελάτη	P000	ΠΩΛΗΣΕΙΣ ΜΗΧΑΝΟΓΡΑΦΗΜΕΝΕΣ	Κινήσεις αποθήκης
26/7/2005	P001	Τμολόγιο Πώλησης - Δελτίο Αποστολής	P000	ΠΩΛΗΣΕΙΣ ΜΗΧΑΝΟΓΡΑΦΗΜΕΝΕΣ	Κινήσεις αποθήκης
26/7/2005	P001	Τμολόγιο Πώλησης - Δελτίο Αποστολής	P000	ΠΩΛΗΣΕΙΣ ΜΗΧΑΝΟΓΡΑΦΗΜΕΝΕΣ	Κινήσεις αποθήκης
26/7/2005	P001	Τμολόγιο Πώλησης - Δελτίο Αποστολής	P000	ΠΩΛΗΣΕΙΣ ΜΗΧΑΝΟΓΡΑΦΗΜΕΝΕΣ	Κινήσεις αποθήκης
26/7/2005	P001	Τμολόγιο Πώλησης - Δελτίο Αποστολής	P000	ΠΩΛΗΣΕΙΣ ΜΗΧΑΝΟΓΡΑΦΗΜΕΝΕΣ	Κινήσεις αποθήκης
26/7/2005	P001	Τμολόγιο Πώλησης - Δελτίο Αποστολής	P000	ΠΩΛΗΣΕΙΣ ΜΗΧΑΝΟΓΡΑΦΗΜΕΝΕΣ	Κινήσεις αποθήκης
26/7/2005	P001	Τμολόγιο Πώλησης - Δελτίο Αποστολής	P000	ΠΩΛΗΣΕΙΣ ΜΗΧΑΝΟΓΡΑΦΗΜΕΝΕΣ	Κινήσεις αποθήκης
26/7/2005	P001	Τμολόγιο Πώλησης - Δελτίο Αποστολής	P000	ΠΩΛΗΣΕΙΣ ΜΗΧΑΝΟΓΡΑΦΗΜΕΝΕΣ	Κινήσεις αποθήκης
26/7/2005	P001	Τμολόγιο Πώλησης - Δελτίο Αποστολής	P000	ΠΩΛΗΣΕΙΣ ΜΗΧΑΝΟΓΡΑΦΗΜΕΝΕΣ	Κινήσεις αποθήκης
26/7/2005	P001	Τμολόγιο Πώλησης - Δελτίο Αποστολής	P000	ΠΩΛΗΣΕΙΣ ΜΗΧΑΝΟΓΡΑΦΗΜΕΝΕΣ	Κινήσεις αποθήκης
26/7/2005	P001	Τμολόγιο Πώλησης - Δελτίο Αποστολής	P000	ΠΩΛΗΣΕΙΣ ΜΗΧΑΝΟΓΡΑΦΗΜΕΝΕΣ	Κινήσεις αποθήκης
26/7/2005	P001	Τμολόγιο Πώλησης - Δελτίο Αποστολής	P000	ΠΩΛΗΣΕΙΣ ΜΗΧΑΝΟΓΡΑΦΗΜΕΝΕΣ	Κινήσεις αποθήκης
26/7/2005	P001	Τμολόγιο Πώλησης - Δελτίο Αποστολής	P000	ΠΩΛΗΣΕΙΣ ΜΗΧΑΝΟΓΡΑΦΗΜΕΝΕΣ	Κινήσεις αποθήκης
26/7/2005	P001	Τμολόγιο Πώλησης - Δελτίο Αποστολής	P000	ΠΩΛΗΣΕΙΣ ΜΗΧΑΝΟΓΡΑΦΗΜΕΝΕΣ	Κινήσεις αποθήκης

Με διπλό αριστερό κλικ του ποντικιού μπορεί να μπει στα δεδομένα του κάθε παραστατικού και να πάρει τις πληροφορίες που χρειάζεται.

## Τιμοκατάλογοι Πελατών:

Από την οθόνη αυτή, ο χρήστης μπορεί άμεσα να δει τους τιμοκαταλόγους πωλήσεων στους οποίους εντάσσεται το συγκεκριμένο είδος

Τιμοκατάλογοι Αποθήκη > Είδη : Είδη : Στοιχεία Ειδών	
Κωδικός	Περιγραφή
001	ΛΙΑΝΙΚΗΣ
002	ΧΩΝΔΡΙΚΗΣ

και από εκεί να επιλέξει τον τιμοκατάλογο που τον ενδιαφέρει και με διπλό αριστερό κλικ του ποντικιού, να τον ανοίξει:

Τιμοκατάλογοι Αποθήκη > Είδη : Τιμοκατάλογοι : Είδη : Στοιχεία Ειδών							
Κωδικός	Εμπεριεχόμενο ΦΠΑ στην Αξία						
Περιγραφή							
Από Ημ/νία	Έως Ημ/νία	Συσχετιζόμενος Τιμ/γος	Νόμισμα	Ποσό Προστιθέμενο	Ποσό Πολλαπλασιασζόμενο	Ποσό Αφαιρούμενο	
1/1/2005	31/12/2005		€				
Κωδικός	Περιγραφή	Ποσό					
0001	Εμπόρευμα	77,00					
0007	Είδος 1 Set	3,51					
0008	Είδος 2 Set	6,49					
0009	ΥΠΗΡΕΣΙΑ	200,00					

## Υπόλοιπα Ανά Αποθήκη:

Στην οθόνη αυτή ο χρήστης μπορεί να δει συνολικά το υπόλοιπο του είδους σε κάθε αποθηκευτικό χώρο:

Υπόλοιπα Ανά Αποθ. Χώρο Αποθήκη > Είδη : Είδη : Στοιχεία Ειδών							
Αποθήκη	Είδος	Λογ. Ποσότητα	Δεσμευμένη	Αναμενόμενη	Διαθέσιμη	Συνολική Ποσότητα	
ΚΕΝΤΡΙΚΟ	Εμπόρευμα	8,00000	0,00000	-126,00000	8,00000	-118,00000	
ΑΠΟΘΗΚΗ 1	Εμπόρευμα	8,00000	1,00000	123,00000	7,00000	130,00000	

## Οικονομικά Στοιχεία:

Στην οθόνη αυτή ο χρήστης έχει άμεση εικόνα των οικονομικών στοιχείων που αφορούν το είδος:

**Είδη** Αποθήκη > Είδη : Είδη : Στοιχεία Ειδών

Απογραφή

Ποσοτική  Αξιακή

Απόθεμα

Συνολική Ποσότητα  Συν.Ποσότητας(2ης)   
 Συν.Δεσμευμένη  Συν.Δεσμευμένης(2ης)   
 Συν.Αναμενομενων  Συν.Αναμενομενων(2ης)

Τελευταίες τιμές μονάδος

Αγορών  Πωλήσεων

Τιμοκατάλογοι

Χονδρική  Λιανική

Μηνιαία αποθήκης

	Αποτελέσματα αθροιστών	Αθροιστές Αποθήκης (Περιγραφή)	Ποσότητα	Αξία
06	▼	ΠΩΛΗΣΕΙΣ	56,00000	27.622,29000
02	▼	ΑΓΟΡΕΣ	60,00000	10.441,00000
05	▼	ΕΝΔΟΔΙΑΚΙΝΗΣΕΙΣ - ΕΞΑΓΩΓΕΣ	5,00000	0,00000
10	▼	ΑΠΟΓΡΑΦΗ	10,00000	100,00000
12	▼	ΕΝΔΟΔΙΑΚΙΝΗΣΕΙΣ - ΕΙΣΑΓΩΓΕΣ	5,00000	0,00000

Έτσι, μπορεί άμεσα και γρήγορα να πάρει πληροφορίες σχετικά με τις τελευταίες τιμές αγοράς και πώλησης, τους αθροιστές που κινήθηκαν και τη συνολική ποσότητα και αξία του κάθε αθροιστή κατά την κίνησή του.

### Προοδευτικά Υπόλοιπα:

Από την οθόνη αυτή ο χρήστης μπορεί να δει τα προοδευτικά υπόλοιπα του κάθε είδους, όπως αυτά διαμορφώνονται, έπειτα από κάθε κίνηση του είδους, στην αποθήκη:

**Καρτέλα Είδους: Εμπόρευμα** Αποθήκη > Είδη :

Από Ημ/νία  17/11/2002

Έως Ημ/νία  31/12/2005

Από Αποθήκη  ΚΕΝΤΡΙΚΟ

Έως Αποθήκη  ΑΠΟΘΗΚΗ 1

Με αριστερό κλικ του ποντικιού στο πράσινο βελάκι στη γραμμή εργαλείων , τρέχει η διαδικασία εμφάνισης των παραστατικών για την περίοδο που θέλει ο χρήστης να ορίσει:

Εμπόρευμα Αποθήκη > Είδη : Καρτέλα Είδους: Εμπόρευμα : Είδη : Στοιχεία Ειδών								
	Παραστατικό (Ημερομηνία)	Τύπος παραστατικού	Τύπος παραστατικού	Εισαγωγές	Αξία εισαγωγών	Εξαγωγές	Αξία εξαγωγών	Υπόλοιπο
▶	22/7/2005	A434	Δελτίο Εσωτερικής Διακίνησης	0,00	0,00	5,00	0,00	-5,00
	22/7/2005	P013	Δελτίο Αποστολής Προς Πελάτη	0,00	0,00	10,00	0,00	-15,00
	22/7/2005	P004	Τμολόγιο Πώλησης	0,00	0,00	0,00	770,00	-15,00
	22/7/2005	P001	Τμολόγιο Πώλησης - Δελτίο Αποσ	0,00	0,00	1,00	77,00	-16,00
	22/7/2005	P003	Απόδειξη Λιανικής Πώλησης	0,00	0,00	3,00	8.334,13	-19,00
	22/7/2005	A425	Απογραφή	10,00	100,00	0,00	0,00	-9,00
	22/7/2005	ΑΓ13	Δελτίο Αποστολής Προμηθευτού	1,00	0,00	0,00	0,00	-8,00
	22/7/2005	ΑΓ04	Τμολόγιο Αγοράς	0,00	49,00	0,00	0,00	-8,00
	22/7/2005	A434	Δελτίο Εσωτερικής Διακίνησης	5,00	0,00	0,00	0,00	-3,00
	25/7/2005	ΑΓ13	Δελτίο Αποστολής Προμηθευτού	4,00	0,00	0,00	0,00	1,00
	25/7/2005	ΑΓ04	Τμολόγιο Αγοράς	0,00	392,00	0,00	0,00	1,00
	25/7/2005	ΑΓ13	Δελτίο Αποστολής Προμηθευτού	5,00	0,00	0,00	0,00	6,00
	25/7/2005	P001	Τμολόγιο Πώλησης - Δελτίο Αποσ	0,00	0,00	1,00	77,00	5,00
	26/7/2005	P001	Τμολόγιο Πώλησης - Δελτίο Αποσ	0,00	0,00	1,00	77,00	4,00
	26/7/2005	P013	Δελτίο Αποστολής Προς Πελάτη	0,00	0,00	12,00	0,00	-8,00
	26/7/2005	P001	Τμολόγιο Πώλησης - Δελτίο Αποσ	0,00	0,00	2,00	138,60	-10,00
	26/7/2005	P001	Τμολόγιο Πώλησης - Δελτίο Αποσ	0,00	0,00	1,00	77,00	-11,00
	26/7/2005	P001	Τμολόγιο Πώλησης - Δελτίο Αποσ	0,00	0,00	20,00	1.532,30	-31,00
	26/7/2005	P001	Τμολόγιο Πώλησης - Δελτίο Αποσ	0,00	0,00	1,00	77,00	-32,00
	27/7/2005	P001	Τμολόγιο Πώλησης - Δελτίο Αποσ	0,00	0,00	1,00	77,00	-33,00
	27/7/2005	P003	Απόδειξη Λιανικής Πώλησης	0,00	0,00	1,00	8.154,13	-34,00
	27/7/2005	P003	Απόδειξη Λιανικής Πώλησης	0,00	0,00	1,00	8.154,13	-35,00
	20/8/2005	ΑΓ16	Δελτίο Αποστολής Προμηθευτού	50,00	10.000,00	0,00	0,00	15,00
	25/8/2005	P001	Τμολόγιο Πώλησης - Δελτίο Αποσ	0,00	0,00	1,00	77,00	14,00

Με διπλό αριστερό κλικ του ποντικιού μπορεί να μπει στα δεδομένα του κάθε παραστατικού και να πάρει τις πληροφορίες που χρειάζεται:

## Μηνιαία Αποθήκης:

Από την επιλογή αυτή ο χρήστης μπορεί να έχει εικόνα για την μηνιαία κίνηση των ειδών που θέλει να παρακολουθεί. Τα μηνιαία ενημερώνονται αυτόματα από το σύστημα με κάθε κίνηση των ειδών στα υποσυστήματα. Με κάθε κίνηση που γίνεται στα υποσυστήματα ενημερώνονται όλοι οι μηνιαίοι πίνακες των λογαριασμών (καρτέλα λογαριασμών), έτσι ώστε να υπάρχει άμεση ενημέρωση για την κίνηση των ειδών.

**Μηνιαία αποθήκης** Αποθήκη > Είδη : Είδη : Στοιχεία Ειδών

Παράμετροι Data

από ημνία  1/ 8 /2005

έως ημνία  26/ 8 /2005

Τύπος περιόδου Κανονικός

Αθροιστές Αποθήκης ΠΩΛΗΣΕΙΣ

Στην πρώτη οθόνη, εμφανίζεται ένα Wizard στο οποίο ο χρήστης πρέπει να ορίσει το ημερολογιακό διάστημα για το οποίο επιθυμεί να εμφανίσει ημερολόγιο αποθήκης, τον τύπο περιόδου, καθώς και τον αθροιστή της αποθήκης, του οποίου τις κινήσεις θέλει να εμφανίσει.

Στη συνέχεια, με αριστερό κλικ του ποντικιού στο πράσινο βελάκι της γραμμής εργαλείων , η διαδικασία προχωράει στο επόμενο στάδιο εμφάνισης των παραστατικών για την περίοδο που ο χρήστης έχει ορίσει:

Μηνιαία αποθήκης Αποθήκη > Είδη : Μηνιαία αποθήκης : Είδη : Στοιχεία Ειδών							
	Ημερομηνία	Είδος	Είδος (Περιγραφή)	Αποθήκη (Περιγραφή)	Ποσότητα	Ποσότητα	Ποσό
	22/8/2005	0001	Εμπόρευμα	ΚΕΝΤΡΙΚΟ	0,00000	0,00000	0,00
▶	24/8/2005	0001	Εμπόρευμα	ΚΕΝΤΡΙΚΟ	0,00000	0,00000	0,00
	25/8/2005	0001	Εμπόρευμα	ΚΕΝΤΡΙΚΟ	1,00000	0,00000	77,00

## Δυναμικά Χαρακτηριστικά:

Από την οθόνη αυτή, ο χρήστης μπορεί να δει τα δυναμικά χαρακτηριστικά του είδους (χρώμα – μέγεθος). Απαραίτητη προϋπόθεση για να εμφανιστούν δυναμικά χαρακτηριστικά, είναι ο

χρήστης να έχει επιλέξει οικογένεια ειδών η οποία έχει δυναμικά χαρακτηριστικά και του τα κληροδοτεί και, στην καρτέλα του ελέγχου να έχει ορίσει ότι το είδος έχει χαρακτηριστικά. Εφόσον ισχύουν οι παραπάνω δύο προϋποθέσεις, τότε, επιλέγοντας τη βοηθητική αυτή οθόνη, εμφανίζεται ο πίνακας των συνδυασμών των χαρακτηριστικών με όλες τις απαραίτητες, για το χρήστη, πληροφορίες:

Είδη Αποθήκη > Είδη : Είδη : Στοιχεία Ειδών

Κωδικός: 00010 Εμπόρευμα Χρώμα - Μέγεθος  
 Οικογένεια μεταβλητών: ΑΠ-002 Εμπόρευμα (Χρώμα - Μέγεθος)

Χαρακτηριστικά Είδους Συνδυασμοί χαρακτηριστικ...

Δυναμικά Χαρακτηριστικά	Δυναμικά Χαρακτηριστικά (Περιγραφή)	Περιγραφή	Συντομογραφία
05	χρώμα	χρώμα	05
02	ΜΕΓΕΘΟΣ	ΜΕΓΕΘΟΣ	02

Τιμές Δυναμικών Χαρακτηριστικών	Τιμές Δυναμικών Χαρακτηριστικών (Περιγραφή)	Κωδικός	Περιγραφή
01	ΣΟΜΟΝ	01	ΣΟΜΟΝ
02	ΜΑΥΡΟ	02	ΜΑΥΡΟ

### Υπόλοιπα Δυναμικών Χαρ/στικών:

Με την επιλογή αυτή δίνεται η δυνατότητα στον χρήστη να παρακολουθεί τα υπόλοιπα των ειδών του, εφόσον αυτά έχουν δυναμικά χαρακτηριστικά, ανά συνδυασμό χαρακτηριστικών, ανά αποθήκη. Επίσης εμφανίζονται και τα σύνολα ανά χαρακτηριστικό, ανά αποθήκη.

Υπόλοιπο με δυναμικά χαρακτηριστικά Αποθήκη > Είδη : Είδη : Στοιχεία Ειδών

	SMALL	MEDIUM	LARGE	
ΣΟΜΟΝ	-50,00000	0,00000	-100,00000	-150,00000
ΜΑΥΡΟ	0,00000	-45,00000	0,00000	-45,00000
ΚΕΝΤΡΙΚΟ	-50,00000	-45,00000	-100,00000	
ΣΟΜΟΝ	-50,00000	-5,00000		-55,00000
ΜΑΥΡΟ	-20,00000	-35,00000	-70,00000	-125,00000
ΑΠΟΘΗΚΗ 1	-70,00000	-40,00000	-70,00000	
Εμπόρευμα	-120,00000	-85,00000	-170,00000	

### Εμφάνιση Σειριακών Αριθμών: PLUS option, VALUE standard

Από την οθόνη αυτοί οι χρήστης μπορεί να έχει εικόνα όλων των σειριακών αριθμών οι οποίοι είναι δημιουργημένοι μέσα στο σύστημα:

Σειριακοί αριθμοί Αποθήκη > Είδη : Είδη : Στοιχεία Ειδών

Σειριακός αριθμός	Αποθήκη (Περιγραφή)
SN0001	ΚΕΝΤΡΙΚΟ
SN0002	ΚΕΝΤΡΙΚΟ
SN0003	ΚΕΝΤΡΙΚΟ
SN0004	ΚΕΝΤΡΙΚΟ
SN0005	ΚΕΝΤΡΙΚΟ
SN0006	ΚΕΝΤΡΙΚΟ
SN0007	ΚΕΝΤΡΙΚΟ
SN0008	ΚΕΝΤΡΙΚΟ
SN0009	ΚΕΝΤΡΙΚΟ
SN0010	ΚΕΝΤΡΙΚΟ



## Σειριακοί Αριθμοί: PLUS option, VALUE standard

Από την οθόνη αυτή ο χρήστης μπορεί να δημιουργήσει σειριακούς αριθμούς για το συγκεκριμένο είδος, αφού, πρωτίστως, έχει δηλώσει στα σταθερά στοιχεία του είδους ότι αυτό δέχεται σειριακούς αριθμούς:

**Αποθήκη (Περιγραφή):** Πεδίο επιλογής της αποθήκης στην οποία βρίσκεται το είδος για το οποίο ο χρήστης επιθυμεί να δημιουργήσει σειριακούς αριθμούς.

**Mask:** Ελεύθερο πεδίο στο οποίο ο χρήστης πρέπει να δώσει τόσα ερωτηματικά με λατινικούς χαρακτήρες (?), όσα να είναι και τα ψηφία του κάθε σειριακού αριθμού που επιθυμεί να δημιουργήσει.

**Ποσότητα:** Αριθμητικό πεδίο εισαγωγής του μεγέθους του σειριακού αριθμού που ο χρήστης επιθυμεί να δημιουργήσει.

**StartSerial:** Το πρόθεμα από το οποίο να ξεκινάει ο σειριακός αριθμός που ο χρήστης επιθυμεί να δημιουργήσει.

**Next Number:** Αριθμητικό πεδίο εισαγωγής του ψηφίου, το επόμενο του οποίο θα είναι το πρώτο που θα δημιουργηθεί.

**Δημιουργία:** Επιλέγοντας το πεδίο αυτό, ξεκινά η αυτόματη δημιουργία των σειριακών αριθμών με βάση τα δεδομένα που δόθηκαν στα προηγούμενα πεδία.

**Καθάρισμα:** Επιλέγοντας το πεδίο αυτό, γίνεται καθάρισμα των σειριακών αριθμών που δημιουργήθηκαν για να γίνει δημιουργία νέων.

## **2. ΣΕΤ**

Σε αυτή την οθόνη ο χρήστης διαχειρίζεται τα σετ που επιθυμεί να δημιουργήσει. Κάθε σετ που δημιουργεί δεν παρακολουθείται ως οντότητα στο υποσύστημα της αποθήκης παρά μόνο στο υποσύστημα των πωλήσεων. Αυτό που παρακολουθείται και αναλώνεται κατά την πώληση, είναι τα είδη από τα οποία αποτελείται το κάθε σετ.

## Γενικά Χαρακτηριστικά:

ΣΕΤ Αποθήκη > Είδη · ΣΕΤ

Γενικά Χαρακτηριστικά Επιπλέον Επιλογές και Ομα...

Κωδικός: 001

Περιγραφή: SET -1-

Λατινικά: SET

Ειδικός Κωδικός:

Πωλήσεις: Αντικατάσταση

Μονάδα Μέτρησης: TEM ΤΕΜΑΧΙΟ

Δεύτερη Μ/Μ:

Συντελεστής μετατροπής: 1,000000000

Οικογένεια μεταβλητών: ΑΠ-009 ΣΕΤ GROUP

Σύνδεση με Λογιστήριο: 01 Εμπόρευμα

Κλάση ΦΠΑ: 05 Συντελεστής 9%

Μοναδικός συντελεστής Καθαρού Κέρδους: 01 ΑΝΕΥ ΜΣΚΚ

Είδος	Είδος (Περιγραφή)	Ποσότητα	Τιμή Μονάδος	Έκπτωση
0007	Είδος 1 Set	1,00000	3,51	
0008	Είδος 2 Set	1,00000	6,49	

**Κωδικός:** Αριθμητικό πεδίο εισαγωγής του κωδικού του σετ. Το πεδίο αυτό είναι υποχρεωτικό για την εισαγωγή εγγραφής στον πίνακα.

**Περιγραφή:** Ελεύθερο λεκτικό πεδίο εισαγωγής της ονομασίας του σετ. Το πεδίο αυτό είναι υποχρεωτικό για την καταχώρηση του πίνακα.

**Λατινικά:** Ελεύθερο λεκτικό πεδίο εισαγωγής της ονομασίας του σετ με λατινικούς χαρακτήρες. Το πεδίο αυτό είναι προαιρετικό.

**Ειδικός κωδικός:** Αλφαριθμητικό πεδίο εισαγωγής του ειδικού κωδικού του είδους. Ο κωδικός αυτός μπορεί να είναι ο κωδικός που χρησιμοποιήθηκε για το ίδιο είδος παλαιότερα ή ο αντίστοιχος κωδικός που χρησιμοποιεί για το ίδιο είδος ο προμηθευτής.

**Πωλήσεις:** Στο πεδίο αυτό επιλέγεται η *Αντικατάσταση* που δηλώνει ότι ο κωδικός του Σετ θα αντικατασταθεί από τους κωδικούς των ειδών που το αποτελούν. Το πεδίο αυτό είναι απαραίτητο για την καταχώρηση του πίνακα.

**Μονάδα Μέτρησης:** Πεδίο αναζήτησης κατά το οποίο ο χρήστης επιλέγει τη μονάδα μέτρησης του σετ, ή εισάγει νέα μονάδα μέτρησης με δεξί κλικ του ποντικιού εάν επιθυμεί.

**Δεύτερη Μ/Μ:** Πεδίο επιλογής της δεύτερης μονάδας μέτρησης του σετ, εάν υπάρχει.

**Συντελεστής Μετατροπής:** Αριθμητικό πεδίο εισαγωγής του συντελεστή μετατροπής που ισχύει μεταξύ των δύο μονάδων μέτρησης.

**Οικογένεια Μεταβλητών:** Πεδίο επιλογής της οικογένειας μεταβλητών στην οποία εντάσσεται το σετ. Το πεδίο αυτό είναι απαραίτητο για την καταχώρηση του πίνακα.

**Σύνδεση με Λογιστήριο:** Πεδίο επιλογής της σύνδεσης του σετ με τη λογιστική. Το πεδίο αυτό είναι υποχρεωτικό για την καταχώρηση του παραστατικού πώλησης το οποίο κινεί σετ, δεν λαμβάνεται, όμως, υπόψη στη σύνδεση που θα γίνει με τη λογιστική. Αυτό που θα ληφθεί υπόψη είναι οι αντίστοιχες επιλογές των επιμέρους ειδών που αποτελούν το σετ.

**Κλάση Φ.Π.Α.:** Πεδίο επιλογής της κλάσης Φ.Π.Α. του σετ. Το πεδίο αυτό είναι υποχρεωτικό για τη χρησιμοποίηση του σετ σε παραστατικό πώλησης, αλλά λαμβάνονται υπόψη οι κλάσεις ΦΠΑ των επιμέρους ειδών.

**Μ.Σ.Κ.Κ.:** Πεδίο επιλογής του κωδικού Μ.Σ.Κ.Κ. πωλήσεων, εφόσον ο χρήστης το επιθυμεί.

## Επιπλέον Επιλογές και Ομάδες:

Ομάδα	20	Εμπορεύματα
Μέθοδος Αποτίμησης		
Λογιστική Κατηγορία		
Δασμολογική Κλάση		
Φορολογική Κατηγορία	02	Φορολογική Κατηγορία

**Ομάδα:** Πεδίο επιλογής της ομάδας στην οποία εντάσσεται το σετ. Η ομάδα είδους του σετ μπορεί να διαφέρει από την ομάδα είδους των ειδών που το αποτελούν. Για εισαγωγή νέας ομάδας είδους, ο χρήστης μπορεί να κάνει απευθείας νέα εισαγωγή με δεξί κλικ του ποντικιού ή να ακολουθήσει τη διαδρομή: Αποθήκη – Παράμετροι Αποθήκης – Οργάνωση Ειδών – Ομάδες Ειδών. Το πεδίο αυτό είναι υποχρεωτικό για την καταχώρηση της εγγραφής.

**Μέθοδος Αποτίμησης:** Πεδίο επιλογής της ομάδας του υπολογισμού τιμής κόστους του σετ. Για εισαγωγή νέας ομάδας υπολογισμού τιμής κόστους, ο χρήστης μπορεί να κάνει απευθείας νέα εισαγωγή με δεξί κλικ του ποντικιού ή να ακολουθήσει τη διαδρομή: Αποθήκη – Παράμετροι Αποθήκης – Οργάνωση Ειδών - Ομάδα Υπολογισμού Τιμής Κόστους. Το πεδίο αυτό είναι υποχρεωτικό για την καταχώρηση της εγγραφής.

**Λογιστική Κατηγορία:** Πεδίο επιλογής της λογιστικής κατηγορίας, στην οποία εντάσσεται το σετ. Για εισαγωγή νέας λογιστικής κατηγορίας, ο χρήστης μπορεί να κάνει απευθείας νέα εισαγωγή με δεξί κλικ του ποντικιού:

Κωδικός	20
Περιγραφή	Εμπόρευμα

**Κωδικός:** Ελεύθερο λεκτικό πεδίο εισαγωγής του κωδικού της λογιστικής κατηγορίας. Το πεδίο αυτό είναι υποχρεωτικό για την εισαγωγή της νέας λογιστικής κατηγορίας.

**Περιγραφή:** Ελεύθερο λεκτικό πεδίο εισαγωγής της περιγραφής της λογιστικής κατηγορίας. Το πεδίο αυτό είναι υποχρεωτικό για την καταχώρηση της νέας λογιστικής κατηγορίας.

**Δασμολογική Κλάση:** Πεδίο επιλογής που παραπέμπει στον πίνακα των δασμολογικών κλάσεων που έχει στη διάθεσή της η εταιρία, όπως αυτή διαμορφώνει πχ. τις καταστάσεις INTRASTAT. Για εισαγωγή νέας δασμολογικής κλάσης, ο χρήστης μπορεί να ακολουθήσει τη

διαδρομή: Αποθήκη – Παράμετροι Αποθήκης – Οργάνωση Φορολογικών Στοιχείων – Δασμολογική Κλάση, ή να κάνει απευθείας νέα εισαγωγή με δεξί κλικ του ποντικιού:

Δασμολογικές Κλάσεις	
Κωδικός	1
Περιγραφή	Δασμολογική κλάση
Λατινικά	↓

Κωδικός: Ελεύθερο λεκτικό πεδίο εισαγωγής του κωδικού της δασμολογικής κλάσης. Το πεδίο αυτό είναι υποχρεωτικό για την εισαγωγή της εγγραφής.

Περιγραφή: Ελεύθερο λεκτικό πεδίο εισαγωγής της περιγραφής της δασμολογικής κλάσης. Το πεδίο αυτό είναι υποχρεωτικό για την καταχώρηση της εγγραφής.

Λατινικά: Ελεύθερο λεκτικό πεδίο εισαγωγής της περιγραφής της δασμολογικής κλάσης με λατινικούς χαρακτήρες. Το πεδίο αυτό είναι προαιρετικό.

Φορολογική Κατηγορία: Πεδίο επιλογής της φορολογικής κατηγορίας, στην οποία υπάγεται το σετ.

Πεδία Ειδών:

Είδος: Πεδίο επιλογής που παραπέμπει στη λίστα των ειδών της αποθήκης προς αναζήτηση και επιλογή των ειδών που θα αποτελούν το σετ.

Είδος (Περιγραφή): Το πεδίο αυτό ενημερώνεται αυτόματα κατά την επιλογή του είδους στην πρώτη στήλη “Προϊόν” και εμφανίζει την περιγραφή του.

Ποσότητα: Η ποσότητα του κάθε είδους που θα αναλώνεται κατά την πώληση μίας μονάδας από το σετ.

Τιμή Μονάδος: Η τιμή μονάδος του κάθε είδους που θα αναλώνεται κατά την πώληση μίας μονάδας από το σετ.

Έκπτωση: Η έκπτωση που αντιστοιχεί σε μία μονάδα του είδους που θα αναλώνεται κατά την πώληση μίας μονάδας από το σετ.

**Επισημάνση**: Θα πρέπει να σημειωθεί ότι για να κινηθεί το σετ σε παραστατικό πώλησης, ο τύπος του παραστατικού να δέχεται χαρακτηρισμό και τύπο ΣΕΤ:

**Τύπος παραστατικού (Sales Billing)** Διαχείριση Πωλήσεων > Παραστατικά: Πωλήσεις: Παραστατικά Πω

Γενικά Ειδικά Λοιπά Στοιχεία

Κωδικός: Π001

Περιγραφή: Τιμολόγιο Πώλησης - Δελτίο Αποστολής

Περιγραφή για εκτύπωση: Τιμολόγιο Πώλησης - Δελτίο Αποστολής

Εναλλακτική εκτύπωση: Τιμολόγιο Πώλησης - Δελτίο Αποστολής

Τύπος περιόδου: Κανονικός

Χαρακτηριστικό κίνησης: Κανονικός

Τύποι ισολογισμών: Fix Τιμή

Τύποι Κίνησης

	Χαρακτηρισμός	Τύπος	Τύπος Κίνησης Πωλήσεων	Τύπος Κίνησης Πωλήσεων (Περιγραφή)
	Συντιθέμενο	Κανονικός	Π001	Τιμολόγιο Πώλησης - Δελτίο Αποστολή
	Εμπόρευμα	Κανονικός	Π001	Τιμολόγιο Πώλησης - Δελτίο Αποστολή
	Εμπόρευμα	Δώρο	Π001	Τιμολόγιο Πώλησης - Δελτίο Αποστολή
	Βοηθ.Υψη	Κανονικός	Π001	Τιμολόγιο Πώλησης - Δελτίο Αποστολή
	Ημέταμο	Κανονικός	Π001	Τιμολόγιο Πώλησης - Δελτίο Αποστολή
	Προϊόν	Κανονικός	Π001	Τιμολόγιο Πώλησης - Δελτίο Αποστολή
	Σετ	Σετ	Π001	Τιμολόγιο Πώλησης - Δελτίο Αποστολή
	Α Υψη	Κανονικός	Π001	Τιμολόγιο Πώλησης - Δελτίο Αποστολή

## B. Παραστατικά Αποθήκης

### 1. Κινήσεις Ειδών

Οι πολλοί αποθηκευτικοί χώροι που μπορεί να έχει στη διάθεση της μια εταιρία, δημιουργούν την ανάγκη της μετακίνησης κάποιων ειδών από τη μια αποθήκη στην άλλη (ενδοδιακίνηση). Με την επιλογή αυτή ο χρήστης διαχειρίζεται τις κινήσεις των ειδών από και προς τους αποθηκευτικούς χώρους. Τις κινήσεις αυτές ο χρήστης μπορεί είτε να τις αναζητήσει και να τις προβάλει, να τις μεταβάλλει ή να τις εισάγει από την οργάνωση συστήματος. Επιπλέον, από την οθόνη αυτή γίνεται η καταχώρηση των απογραφών και των διάφορων διορθωτικών κινήσεων αποθήκης.

**Κινήσεις Αποθήκης** Αποθήκη > Παραστατικά: Κινήσεις Ειδών

Ημερομηνία: 22/ 7 /2005  
 Αρίθμηση: 5  
 Σχόλια:

Τύπος παραστατικού: Α425 Απογραφή  
 Σειρές: ΑΠ01 ΣΕΙΡΑ ΑΠΟΓΡΑΦΩΝ  
 Αποθήκη: 01 ΚΕΝΤΡΙΚΟ  
 Αποθήκη διακίνησης:

Προϊόν	Προϊόντα (Περιγραφή)	Ειδικός Κωδικός	Μονάδα Μέτρησης	Αιτιολογία	Ποσότητα	Τιμή Μονάδος	Αξία
0001	Εμπόρευμα		TEM		10,00000	65,03	650,30
0003	Πρώτες Υλκες - Υλ.Συσκευασίας		TEM		10,00000	13,75	137,50
0005	Ανταλλακτικά Παγίων		TEM		20,00000	15,00	300,00
0006	Είδη Συσκευασίας		TEM		30,00000	15,33	459,91
0004	Αναλώσιμα Υλικά		TEM		25,00000	25,00	625,00
0002	Προϊόντα		TEM		30,00000	30,00	900,00
0007	Είδος 1 Set		TEM		35,00000	35,00	1.225,00
0008	Είδος 2 Set		TEM		5,00000	20,00	100,00

**Ημερομηνία:** Ημερολογιακό πεδίο εισαγωγής της ημερομηνίας της κίνησης. Το πρόγραμμα προτείνει την τρέχουσα ημερομηνία.

**Αρίθμηση:** Εάν η επιλεγμένη σειρά ακολουθεί αυτόματη αρίθμηση, το πεδίο συμπληρώνεται αυτόματα κατά την καταχώρηση της συναλλαγής. Εάν η σειρά είναι χειρόγραφη ο χρήστης θα πρέπει να εισάγει την αρίθμηση. Το πεδίο είναι υποχρεωτικό για την καταχώρηση της κίνησης.

**Σχόλια:** Ελεύθερο λεκτικό πεδίο εισαγωγής σχολίου.

**Τύπος Παραστατικού:** Πεδίο επιλογής που παραπέμπει στην αναζήτηση και επιλογή του αντίστοιχου τύπου παραστατικού αποθήκης που ο χρήστης θα πρέπει, πρωτίστως, να έχει δημιουργήσει από την Οργάνωση Συστήματος. Το πεδίο αυτό είναι υποχρεωτικό για την καταχώρηση της κίνησης.

**Σειρές:** Το εικονίδιο αναζήτησης παραπέμπει απευθείας στη σειρά αρίθμησης με την οποία είναι συνδεδεμένος ο τύπος παραστατικού που επιλέχτηκε στο προηγούμενο πεδίο. Το πεδίο αυτό είναι υποχρεωτικό για την καταχώρηση της κίνησης.

**Αποθήκη:** Πεδίο επιλογής της αποθήκης από την οποία γίνεται η εξαγωγή του είδους (για εσωτερική διακίνηση είδους).

**Αποθήκη διακίνησης:** Πεδίο επιλογής της αποθήκης από την οποία γίνεται η εισαγωγή του είδους (για εσωτερική διακίνηση είδους).

**Προϊόντα (Περιγραφή):** Πεδίο επιλογής όπου ο χρήστης ορίζει το είδος που θέλει να διακινήσει. Το πεδίο αυτό είναι υποχρεωτικό για την καταχώρηση της εγγραφής.

**Μονάδα Μέτρησης:** Το πεδίο ενημερώνεται αυτόματα από την μονάδα μέτρησης που έχει οριστεί στα σταθερά στοιχεία του είδους. Το πεδίο αυτό επιδέχεται αλλαγή.

**Αιτιολογία:** Ελεύθερο λεκτικό πεδίο εισαγωγής αιτιολογίας.

**Ποσότητα:** Στο πεδίο αυτό πρέπει να δηλωθεί η ποσότητα του είδους που θα διακινηθεί.

**Τιμή Μονάδος:** Αν υπάρχουν καταχωρημένοι τιμοκατάλογοι του είδους, το πεδίο αυτό ενημερώνεται αυτόματα κατά την επιλογή του. Σε διαφορετική περίπτωση, στο πεδίο αυτό, πρέπει να δηλωθεί η τιμή μονάδος του είδους. Το πεδίο αυτό επιδέχεται αλλαγή.

**Αξία:** Το πεδίο αυτό ενημερώνεται αυτόματα σε σχέση με την τιμή και την ποσότητα του είδους που έχουν οριστεί στα προηγούμενα πεδία.

## Γ. Εργασίες – Έλεγχοι

### 1.Αποτίμηση

#### Μέση Τιμή

Από την οθόνη αυτή δίνεται η δυνατότητα στον χρήστη να υπολογίσει τιμές κόστους με βάση την μέθοδο της μέσης τιμής.

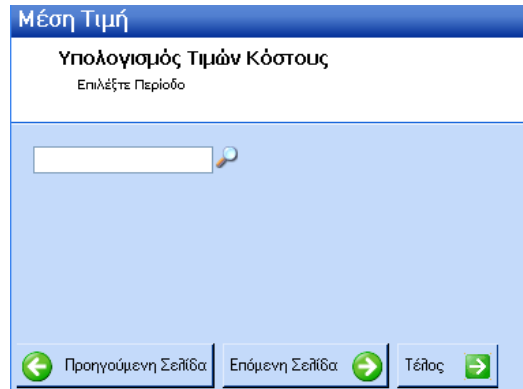

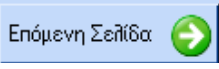
Από το εικονίδιο  επιλέγει ο χρήστης τον μήνα μέχρι τον οποίο επιθυμεί να ληφθούν υπόψη οι τιμές των ειδών για τον υπολογισμό των τιμών κόστους. Στη συνέχεια επιλέγει το κουμπί  Επόμενη Σελίδα

Όσο διαρκεί ο υπολογισμός εμφανίζεται η παρακάτω οθόνη

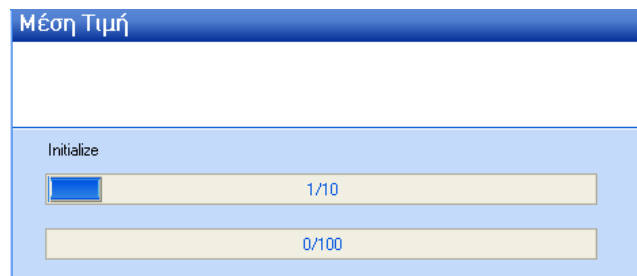

και μόλις ολοκληρωθεί εμφανίζεται η παρακάτω οθόνη, όπου μπορεί ο χρήστης να δει την τιμή κόστους για κάθε είδος

Μέση Τιμή			
	Κωδικός	Περιγραφή	Τιμή
>	0001	Εμπόρευμα	81,79
	0002	Προϊόντα	0,00
	0003	Πρώτες Υλκες - Υλ.Συσκευασίας	15,00

## Μηνιαία Κατάσταση

### 1.Κριτήρια Ειδών

Στην πρώτη οθόνη της εκτύπωσης, δίδεται η δυνατότητα εισαγωγής κριτηρίων που λειτουργούν σαν φίλτρα και περιορίζουν τα αποτελέσματα της εκτύπωσης σε αυτά μόνον που είναι απαραίτητα για τις πληροφορίες που επιθυμεί να εξάγει ο χρήστης.

Μέσα από τα πεδία επιλογής, ο χρήστης επιλέγει τιμές από... έως..., που αντιπροσωπεύουν τους κωδικούς των ειδών. Σε περίπτωση που τα πεδία της οθόνης αυτής παραμείνουν κενά, τότε στην επόμενη οθόνη των αποτελεσμάτων, θα εμφανισθούν όλα τα είδη που υπάρχουν καταχωρημένα στην αποθήκη. Επιπλέον, δίνεται η δυνατότητα περαιτέρω φιλτραρίσματος των αποτελεσμάτων, με την εισαγωγή τιμών και στα πεδία επιλογής ομάδας είδους και αποθηκευτικού χώρου. Τέλος, υπάρχει και το πεδίο εισαγωγής περιόδου, που μπορεί να περιορίσει ακόμη περισσότερο τα αποτελέσματα της εκτύπωσης, μόνο για συγκεκριμένη χρονική περίοδο.

Η μετάβαση στην επόμενη οθόνη γίνεται με την επιλογή του πεδίου “Προεπισκόπηση”.

### 2.Αποτελέσματα Εκτύπωσης

Σαν αποτέλεσμα της αναζήτησης αυτής, θα εμφανιστεί μια οθόνη, η οποία θα περιλαμβάνει τα είδη που πληρούν τα κριτήρια της προηγούμενης οθόνης. Πιο συγκεκριμένα, θα περιλαμβάνει ανά αποθηκευτικό χώρο τα παρακάτω:

- Τον κωδικό και την περιγραφή του είδους
- Την συνολική ποσότητα και την αξία απογραφής του είδους
- Την ποσότητα εισαγωγών και εξαγωγών του είδους των προηγούμενων περιόδων
- Το υπόλοιπο των προηγούμενων περιόδων (ποσότητα εισαγωγών – ποσότητα εξαγωγών)
- Την αξία των εισαγωγών και των εξαγωγών των ειδών των προηγούμενων περιόδων.
- Την ποσότητα των εισαγωγών και των εξαγωγών των ειδών των προηγούμενων περιόδων
- Το τελικό υπόλοιπο του είδους

Στο τέλος κάθε αποθηκευτικού χώρου υπάρχουν τα αντίστοιχα στοιχεία για το σύνολο των ειδών που δεν κινήθηκαν καθώς και τα γενικά σύνολα του αποθηκευτικού χώρου.

## Βιβλίο Αποθήκης

### 1.Κριτήρια Ειδών

Στην πρώτη οθόνη της εκτύπωσης, δίδεται η δυνατότητα εισαγωγής κριτηρίων που λειτουργούν σαν φίλτρα και περιορίζουν τα αποτελέσματα της εκτύπωσης σε αυτά μόνον που είναι απαραίτητα για τις πληροφορίες που επιθυμεί να εξάγει ο χρήστης.

Μέσα από τα πεδία επιλογής, ο χρήστης επιλέγει τιμές από... έως..., που αντιπροσωπεύουν τους κωδικούς των ειδών. Σε περίπτωση που τα πεδία της οθόνης αυτής παραμείνουν κενά, τότε στην επόμενη οθόνη των αποτελεσμάτων, θα εμφανισθούν όλα τα είδη που υπάρχουν καταχωρημένα στην αποθήκη και που έχουν τιμές εξ απογραφής. Επιπλέον, δίνεται η δυνατότητα περαιτέρω φιλτραρίσματος των αποτελεσμάτων, με την εισαγωγή τιμών και στο πεδίο επιλογής αποθηκευτικού



χώρου καθώς και ένα ημερολογιακό πεδίο εισαγωγής κριτηρίου, που μπορεί να περιορίσει ακόμα περισσότερο τα αποτελέσματα της εκτύπωσης για μια συγκεκριμένη χρονική περίοδο.

Η μετάβαση στην επόμενη οθόνη γίνεται με την επιλογή του πεδίου “Προεπισκόπηση”.

## 2.Αποτελέσματα Εκτύπωσης

Σαν αποτέλεσμα της αναζήτησης αυτής, θα εμφανιστεί μια οθόνη, η οποία θα περιλαμβάνει τα είδη που πληρούν τα κριτήρια της προηγούμενης οθόνης. Πιο συγκεκριμένα, θα περιλαμβάνει ανά αποθηκευτικό χώρο, ανά είδος τα παρακάτω:

-Την ημερομηνία και την περιγραφή του παραστατικού

-Την αιτιολογία του παραστατικού

-Την ποσότητα και την αξία εισαγωγών

-Την ποσότητα και την αξία εξαγωγών

-Το τελικό υπόλοιπο του είδους

Στο τέλος κάθε είδους εμφανίζονται τα γενικά σύνολα εισαγωγών, εξαγωγών και υπολοίπου του είδους.

## Κατάσταση Απογραφής

### 1.Κριτήρια Ειδών

Στην πρώτη οθόνη της εκτύπωσης, δίδεται η δυνατότητα εισαγωγής κριτηρίων που λειτουργούν σαν φίλτρα και περιορίζουν τα αποτελέσματα της εκτύπωσης σε αυτά μόνον που είναι απαραίτητα για τις πληροφορίες που επιθυμεί να εξάγει ο χρήστης.

Μέσα από τα πεδία επιλογής, ο χρήστης επιλέγει τιμές από.., έως.., που αντιπροσωπεύουν τους κωδικούς των ειδών. Σε περίπτωση που τα πεδία της οθόνης αυτής παραμείνουν κενά, τότε στην επόμενη οθόνη των αποτελεσμάτων, θα εμφανισθούν όλα τα είδη που υπάρχουν καταχωρημένα στην αποθήκη και που έχουν τιμές εξ απογραφής. Επιπλέον, δίνεται η δυνατότητα περαιτέρω φιλτραρίσματος των αποτελεσμάτων, με την εισαγωγή τιμών και στο πεδίο επιλογής αποθηκευτικού χώρου στον οποίο εισήχθησαν τιμές απογραφής στα είδη.

Η μετάβαση στην επόμενη οθόνη γίνεται με την επιλογή του πεδίου “Προεπισκόπηση”.

## 2.Αποτελέσματα Εκτύπωσης

Σαν αποτέλεσμα της αναζήτησης αυτής, θα εμφανιστεί μια οθόνη, η οποία θα περιλαμβάνει τα είδη που πληρούν τα κριτήρια της προηγούμενης οθόνης και που έχουν τιμές από απογραφή. Πιο συγκεκριμένα, θα περιλαμβάνει ανά αποθηκευτικό χώρο τα παρακάτω:

-Τον κωδικό του είδους

-Την περιγραφή του είδους

-Την μονάδα μέτρησής του

-Την ποσότητα του είδους που συμμετείχε στην απογραφή

-Τη συνολική αξία του είδους που συμμετείχε στην απογραφή

Στο τέλος των ειδών που υπάγονται σε κάθε χαρακτηρισμό, εμφανίζονται τα σύνολα του κάθε χαρακτηρισμού, τόσο κατά ποσότητα όσο και κατά αξία. Μετά το τέλος όλων των χαρακτηρισμών, εμφανίζεται το γενικό σύνολο της αποθήκης, ποσοτικά και αξιακά, που είναι το άθροισμα των ποσοτήτων και των αξιών όλων των χαρακτηριστικών.

## Βιβλίο Αποθήκευσης

Στο σημείο αυτό του μενού, η επιλογή «Βιβλίο Αποθήκευσης», είναι ένα extra module, το οποίο απευθύνεται σε εταιρίες παροχής υπηρεσιών αποθήκευσης. Εταιρίες, δηλαδή, που αναλαμβάνουν να αποθηκεύσουν αγαθά τρίτων και να τους τα παραδώσουν όταν τα χρειαστούν, χρεώνοντάς τους για αυτή τους την παροχή:

**Βιβλίο Αποθήκευσης**

**Πελάτης**

Από  Έως

**Ημερομηνία**

Από  Έως

Προεπισκόπηση

Η αναζήτηση της εκτύπωσης μπορεί να γίνει για συγκεκριμένο πελάτη, για συγκεκριμένο εύρος πελατών ή για όλους τους πελάτες, για συγκεκριμένο ημερολογιακό διάστημα:

nikos_x2 038709852		<b>Βιβλίο Αποθήκευσης</b> Από: 1/1/2006 Έως: 17/2/2006							
<b>Αποθήτης:</b> ΑΝΔΡΕΑΔΗΣ ΓΕΩΡΓΙΟΣ <b>Διεύθυνση:</b> ΛΑΡΙΣΣΗΣ <b>ΑΦΜ:</b> 099771827 <b>ΔΟΥ:</b> 3231 ΛΑΡΙΣΣΑΣ Α			<b>Επάγγελμα:</b>		Εισαγωγές		Εξαγωγές		
Ημερομηνία	Παραστατικό	Είδος	Μονάδα Μέτρησης	Τρόπος Συσκευασίας	Ποσότητα Μον. Μέτρ.	Ποσότητα Συσκευασίας	Ποσότητα Μον. Μέτρ.	Ποσότητα Συσκευασίας	Παι
01/02/2006	P047 A009 0	03-00-00001 Μήλα	Κιλά	Τελάρα	3.200,00	400,00	0,00	0,00	
13/02/2006	P047 A009 0	03-00-00001 Μήλα	Κιλά	Τελάρα	1.800,00	225,00	0,00	0,00	
17/02/2006	P013 P000 0	03-00-00001 Μήλα	Κιλά	Τελάρα	0,00	0,00	1.600,00	200,00	
01/02/2006	P047 A009 0	03-00-00002 Πορτοκάλια	Κιλά	Τελάρα	4.500,00	375,00	0,00	0,00	
13/02/2006	P047 A009 0	03-00-00002 Πορτοκάλια	Κιλά	Τελάρα	2.250,00	150,00	0,00	0,00	
17/02/2006	P013 P000 0	03-00-00002 Πορτοκάλια	Κιλά	Τελάρα	0,00	0,00	3.300,00	220,00	
<b>Αποθήτης:</b> ΕΜΠΟΡΙΚΗ Α.Ε. <b>Διεύθυνση:</b> ΘΕΣΣΑΛΟΝΙΚΗ <b>ΑΦΜ:</b> 094523211 <b>ΔΟΥ:</b> 4224 ΘΕΣΣΑΛΟΝΙΚΗΣ ΦΑΕ			<b>Επάγγελμα:</b> ΛΟΓΙΣΤΗΣ		Εισαγωγές		Εξαγωγές		
Ημερομηνία	Παραστατικό	Είδος	Μονάδα Μέτρησης	Τρόπος Συσκευασίας	Ποσότητα Μον. Μέτρ.	Ποσότητα Συσκευασίας	Ποσότητα Μον. Μέτρ.	Ποσότητα Συσκευασίας	Παι
02/02/2006	P047 A009 0	03-00-00002 Πορτοκάλια	Κιλά	Τελάρα	2.700,00	180,00	0,00	0,00	
02/02/2006	P047 A009 0	03-00-00003 Αχλάδια	Κιλά	Τελάρα	1.600,00	200,00	0,00	0,00	
02/02/2006	P047 A009 0	03-00-00004 Ακτινίδια	Κιλά	Τελάρα	1.200,00	300,00	0,00	0,00	
06/01/2006									P00

Η παραπάνω εκτύπωση εμφανίζει όλες τις κινήσεις των ειδών αποθήκευσης (αυτών που στο master αρχείο τους έχουν ορισμένο τρόπο συσκευασίας). Οι κινήσεις αυτές περιλαμβάνουν τα αποδεικτικά παραλαβής των αγαθών προς αποθήκευση, τα αποδεικτικά επιστροφής των αγαθών που

ήταν προς αποθήκευση στον κάτοχό τους, τα αποδεικτικά παροχής υπηρεσιών με τα οποία χρεώνει η εταιρία των πελάτη της για τις υπηρεσίες αποθήκευσης που παρείχε.

### III. Διαχείριση Πωλήσεων

#### A. Παραστατικά

#### 1. Προσφορές (PLUS & VALUE)

Με την επιλογή αυτή γίνεται η διαχείριση των παραστατικών προσφορών της εταιρίας. Πρωτίστως θα πρέπει να έχουν δημιουργηθεί οι ανάλογες σειρές. Η εισαγωγή παραστατικού προσφορών μπορεί να γίνει με δεξί κλικ του ποντικιού σε οποιοδήποτε σημείο της οθόνης.

	Πελάτης (Επωνυμία)	Υποψήφια Εταιρεία	Υποψήφιος Πελάτης (Επωνυμία)	Κωδικός Παραστατικού	Τύπος
				00001	Προσφορέ
				00001	Προσφορέ
17/6/2005				00001	Προσφορέ
17/6/2005	80000	nikos		00001	Προσφορέ
17/6/2005	10-001	ΔΕΛΗΧΡΗΣΤΑΚΗ ΕΛΕΝΑ		00001	Προσφορέ
17/6/2005	00001	ΠΑΠΑΔΟΠΟΥΛΟΣ ΝΙΚΟΣ		00001	Προσφορέ

Στην συνέχεια κλικ πάνω στην εισαγωγή έτσι ώστε να ανοίξει το η κεντρική μάσκα καταχώρησης παραστατικών.

#### Γενικά Στοιχεία

**Προσφορές** Διαχείριση Πωλήσεων > Παραστατικά Πωλήσεων : Προσφορές

Γενικά Στοιχεία

Ημερομηνία: 27/11/2005

Τιμοκατάλογος: 002

ΧΩΝΔΡΙΚΗΣ

Τύπος παραστατικού: 00001 Προσφορά

Αρίθμηση: 1

Σειρές: 0001 ΠΡΟΣΦΟΡΕΣ

Στοιχεία Πελάτη

ΑΦΜ: 038709852

Κωδικός: 001 ΚΕΝΤΡΙΚΟ

Υποψήφιος Πελάτης: [Blank]

Τρόπος Πληρωμής: 01 ΜΕΤΡΗΤΑ

Πελάτης: 000001 ΠΕΛΑΤΗΣ Α

Διεύθυνση: 01 ΚΕΝΤΡΙΚΟ

Υπεύθυνος: [Blank]

Νομίσματα: € EURO 1.000000000

Πωλητής: 01 Πωλητής -1-

Ζώνη ΦΠΑ: 01 ΚΑΝΟΝΙΚΟΣ

Προϊόντα (Περιγραφή)	Είδος	Μονάδα Μέτρησης (Περιγραφή)	Ποσότητα	Τιμή Μονάδος	Έκπτωση %	Αξία ΦΠΑ	Πληρωτέο
Εμπόρευμα	0001	Τεμάκιο	100.000	80,00		720,00	8.720,00

Συνολική Ποσότητα	Σύνολο Καθαρής Αξίας	Σύνολο Αξίας Έκπτωσης	Σύνολο Αξίας ΦΠΑ	Σύνολο πληρωτέας αξίας
100,00000	8.000,00	0,00	720,00	8.720,00

**Ημερομηνία:** Ημερολογιακό πεδίο εισαγωγής της ημερομηνίας της καταχώρησης. Το πρόγραμμα προτείνει αυτόματα την τρέχουσα ημερομηνία την οποία ο χρήστης μπορεί να μεταβάλλει.

**Τύπος παραστατικού:** Πεδίο επιλογής του τύπου παραστατικού της συναλλαγής. Η συμπλήρωση του πεδίου είναι απαραίτητη για την καταχώρηση της συναλλαγής.

Σειρές: Πεδίο επιλογής της σειράς με την οποία συνδέεται ο τύπος παραστατικού που επιλέχτηκε στο προηγούμενο πεδίο. Η επιλογή της σειράς είναι απαραίτητη για την καταχώρηση της συναλλαγής.

ΑΦΜ: Πεδίο επιλογής του πελάτη στον οποίο γίνεται η προσφορά. Εάν η προσφορά γίνεται σε κάποιον συναλλασσόμενο ο οποίος είναι ήδη πελάτης της εταιρίας, τότε η επιλογή του γίνεται είτε από το πεδίο αυτό, είτε από το πεδίο «Πελάτης» που βρίσκεται παρακάτω. Από όποιο πεδίο και να γίνει η επιλογή, τα υπόλοιπα πεδία ενημερώνονται αυτόματα από τα δεδομένα που είναι καταχωρημένα στην καρτέλα του πελάτη.

Υποψήφιος Πελάτης: Εάν η προσφορά πραγματοποιείται σε φυσικό ή νομικό πρόσωπο το οποίο δεν είναι ακόμη πελάτης της εταιρίας, είναι, δηλαδή, υποψήφιος πελάτης, αφού έχει καταχωρηθεί στην αντίστοιχη ενότητα των συναλλασσομένων, στο σημείο αυτό γίνεται η επιλογή του.

Πελάτης: Πεδίο επιλογής του πελάτη στον οποίο γίνεται η προσφορά. Εάν η προσφορά γίνεται σε κάποιον συναλλασσόμενο ο οποίος είναι ήδη πελάτης της εταιρίας, τότε η επιλογή του γίνεται είτε από το πεδίο αυτό, είτε από το πεδίο «ΑΦΜ» που βρίσκεται παραπάνω. Από όποιο πεδίο και να γίνει η επιλογή, τα υπόλοιπα πεδία ενημερώνονται αυτόματα από τα δεδομένα που είναι καταχωρημένα στην καρτέλα του πελάτη.

Υπεύθυνος: Πεδίο επιλογής του υπευθύνου της εταιρίας του πελάτη. Το πεδίο αυτό ενημερώνεται αυτόματα από τα δεδομένα που είναι καταχωρημένα στην καρτέλα του πελάτη ή του υποψηφίου πελάτη.

Πωλητές: Πεδίο επιλογής του πωλητή ο οποίος είναι υπεύθυνος για τον συγκεκριμένο πελάτη ή υποψήφιο πελάτη. Αντίστοιχο πεδίο υπάρχει και στην καρτέλα με τα σταθερά στοιχεία του πελάτη και αν είναι επιλεγμένο εκεί, τότε το πεδίο αυτό ενημερώνεται αυτόματα. Το πεδίο αυτό είναι υποχρεωτικό για την καταχώρηση της προσφοράς.

Τιμοκατάλογος: Πεδίο επιλογής του τιμοκαταλόγου από τον οποίο θα πάρουν τιμές τα είδη. Αν ο πελάτης που επιλέχτηκε είναι συνδεδεμένος με κάποιο τιμοκατάλογο, τότε το πεδίο αυτό ενημερώνεται αυτόματα.

Αρίθμηση: Αριθμητικό πεδίο εισαγωγής της αρίθμησης της προσφοράς. Εάν ο τύπος παραστατικού της προσφοράς ακολουθεί αυτόματη αρίθμηση τότε το πεδίο ενημερώνεται αυτόματα κατά την καταχώρησή της.

Κωδικός: Το πεδίο αυτό συμπληρώνεται αυτόματα με τον κωδικό και την περιγραφή του κεντρικού υποκαταστήματος του χρήστη και ορίζει από ποιο υποκατάστημα θα γίνει η εξαγωγή των ειδών σε περίπτωση που ακολουθήσει πώληση. Εάν η προσφορά αφορά κάποιο άλλο υποκατάστημα της εταιρίας του χρήστη, πέραν του κεντρικού, στο σημείο αυτό το επιλέγει.

Τρόπος Πληρωμής: Το πεδίο αυτό ενημερώνεται αυτόματα με τον τρόπο πληρωμής με τον οποίο έχει οριστεί να συναλλάσσεται η εταιρία του χρήστη με τον συναλλασσόμενο που επιλέχτηκε και που υπάρχει σαν τρόπος πληρωμής στην καρτέλα με τα σταθερά του στοιχεία.

Διεύθυνση: Το πεδίο αυτό ενημερώνεται αυτόματα με τη διεύθυνση του κεντρικού υποκαταστήματος του πελάτη που έχει επιλεγεί. Εάν η προσφορά αφορά κάποιο άλλο υποκατάστημα του πελάτη πέραν του κεντρικού και εφόσον αυτό έχει καταχωρηθεί στην καρτέλα με τα σταθερά του στοιχεία, τότε επιλέγεται στο σημείο αυτό.

Νομίσματα: Το πεδίο αυτό ενημερώνεται αυτόματα με το νόμισμα που έχει οριστεί να συναλλάσσεται ο πελάτης μέσα στα σταθερά του στοιχεία.

Ζώνη ΦΠΑ: Το πεδίο αυτό ενημερώνεται αυτόματα με τη ζώνη ΦΠΑ του κεντρικού του πελάτη, όπως έχει οριστεί μέσα στην καρτέλα με τα σταθερά του στοιχεία.

## Λοιπά Στοιχεία

**Προσφορές** Διαχείριση Πωλήσεων > Παραστατικά Πωλήσεων : Προσφορές

Γενικά Στοιχεία   **Λοιπά Στοιχεία**

Λοιπά Στοιχεία

Ημερομηνία Λήξης: 27/11/2005  Εγκεκριμένη

Εκτυπωμένη: Μη Εκτυπωμένη  Ακυρωμένη

Μετασηματισμένη: Όχι

Σχόλια

Παρατηρήσεις

Ημ. Λήξης: Ημερολογιακό πεδίο εισαγωγής της ημερομηνίας λήξης της προσφοράς. Το πρόγραμμα προτείνει αυτόματα την τρέχουσα ημερομηνία την οποία ο χρήστης μπορεί να μεταβάλλει.

Εκτυπωμένη: Το πεδίο αλλάζει τιμή σε εκτυπωμένη εφόσον δοθεί για εκτύπωση.

Μετασηματισμένη: Το πεδίο συμπληρώνεται αυτόματα εφόσον έχει επέλθει μετασηματισμός.

Σχόλια: Ελεύθερο λεκτικό πεδίο εισαγωγής τυχόν σχολίων.

Παρατηρήσεις: Ελεύθερο λεκτικό πεδίο για εισαγωγή τυχόν παρατηρήσεων.

Εγκεκριμένη: Πεδίο Ναι / Όχι όπου ο χρήστης ορίζει αν η συναλλαγή είναι εγκεκριμένη ή όχι.

Ακυρωμένη: Το πεδίο αυτό ενημερώνεται αυτόματα εφόσον έχει εκδοθεί αντίστοιχο ακυρωτικό παραστατικό.

## Στοιχεία Γραμμής Ειδών

Είδος	Προϊόντα (Περιγραφή)	Μονάδα Μέτρησης (Περιγραφή)	Ποσότητα	Τιμή Μονάδος	Έκπτωση %	Αξία ΦΠΑ	Πλήρωτέο
0001	Εμπόρευμα	Τεμάχιο	100,000	80,00		720,00	8.720,00

Είδος: Πεδίο επιλογής του κωδικού του είδους που συμμετέχει στην προσφορά.

Προϊόντα (Περιγραφή): Το πεδίο αυτό ενημερώνεται αυτόματα μετά την επιλογή του κωδικού του είδους στο προηγούμενο πεδίο.

Μονάδα Μέτρησης: Το πεδίο αυτό ενημερώνεται αυτόματα μετά την επιλογή του είδους με τη μονάδα μέτρησης που έχει οριστεί στην καρτέλα με τα σταθερά του στοιχεία.

Ποσότητα: Αριθμητικό πεδίο εισαγωγής της ποσότητας του είδους που συμμετέχει στην προσφορά.

Τιμή Μονάδος: Το πεδίο αυτό ενημερώνεται αυτόματα με την τιμή μονάδος του είδους εφόσον έχει επιλεγεί τιμοκατάλογος στο header της προσφοράς, αλλιώς το πεδίο αυτό πρέπει να ενημερωθεί με την τιμή μονάδος του είδους.

Έκπτωση %: Ποσοστιαίο πεδίο εισαγωγής της έκπτωσης του είδους που ισχύει για τη συγκεκριμένη προσφορά, εάν υπάρχει.

Αξία ΦΠΑ: Το πεδίο αυτό ενημερώνεται αυτόματα με την αξία ΦΠΑ που αντιστοιχεί στο είδος, με βάση την τιμή μονάδος, την ποσότητα και το ποσοστό της έκπτωσης.

Πληρωτέο: Το πεδίο αυτό ενημερώνεται αυτόματα και εμφανίζει την τελική πληρωτέα αξία ανά γραμμή είδους.

**Σημείωση**: Για τη διαγραφή της γραμμή του είδους πιάστε τα πλήκτρα Ctrl και Delete ταυτόχρονα σε οποιοδήποτε σημείο της γραμμής.

Συνολική Ποσότητα	Σύνολο Καθαρής Αξίας	Σύνολο Αξίας Έκπτωσης	Σύνολο Αξίας ΦΠΑ	Σύνολο πληρωτέας αξίας
100,00000	8.000,00	0,00	720,00	8.720,00

Συνολική Ποσότητα: Το πεδίο αυτό ενημερώνεται αυτόματα από το σύνολο της στήλης ποσότητα.

Σύνολο Καθαρής Αξίας: Το πεδίο αυτό ενημερώνεται αυτόματα από το σύνολο της στήλης καθαρή αξία.

Σύνολο Αξίας Έκπτωσης: Το πεδίο αυτό ενημερώνεται αυτόματα με συνολική αξία έκπτωσης.

Σύνολο Αξίας ΦΠΑ: Το πεδίο αυτό ενημερώνεται αυτόματα με το σύνολο της στήλης αξία Φ.Π.Α.

Σύνολο πληρωτέας αξίας: Το πεδίο αυτό ενημερώνεται αυτόματα με τη συνολική αξία υπολογίζοντας (συνολική καθαρή αξία + συνολική αξία Φ.Π.Α.- συνολική αξία έκπτωσης).

## **2. Παραγγελίες Πωλήσεων**

Με την επιλογή αυτή γίνεται η διαχείριση των παραστατικών παραγγελιών της εταιρίας. Πρωτίστως θα πρέπει να έχουν δημιουργηθεί οι ανάλογες σειρές. Για εισαγωγή νέου παραστατικού παραγγελιών ο χρήστης μπορεί να κάνει δεξί κλικ του ποντικιού οπουδήποτε στην οθόνη και εισαγωγή έτσι ώστε να ανοίξει η κεντρική μάσκα καταχώρησης παραστατικών, ή με το πληκτρολόγιο **Ctrl + Insert**.

Παραγγελίες Πωλήσεων									
Ημερομηνία	Κωδικός	Εταιρεία (Επωνυμία)	Κωδικός Παραστατικού	Τύπος παραστατικού (Περιγραφή)	Αρίθμηση	Σειρές	Σειρές (Περιγραφή)		
25/7/2005	000001	ΠΕΛΑΤΗΣ Α	ΠΠ01	Παραγγελία Πελάτου	21	ΠΑ00	ΠΑΡΑΓΓΕΛΙΕΣ ΠΩΛΗΣΕΩΝ		
22/7/2005	000001	ΠΕΛΑΤΗΣ Α	ΠΠ01	Παραγγελία Πελάτου	20	ΠΑ00	ΠΑΡΑΓΓΕΛΙΕΣ ΠΩΛΗΣΕΩΝ		

Εισαγωγή  
Παραμετροποίηση

## Στοιχεία Τιμολόγησης

Είδος	Προϊόντα (Περιγραφή)	Αποθήκη	Ποσότητα	Μονάδα Μέτρησης (Περιγραφή)	Απεσταλμένα	Τιμή Μονάδος	Καθαρή αξία
0001	Εμπόρευμα	02	2,000	ΤΕΜΑΧΙΟ	1,00000	77,00	154,00

**Ημερομηνία:** Ημερολογιακό πεδίο εισαγωγής της ημερομηνίας της κίνησης. Το πρόγραμμα προτείνει αυτόματα την τρέχουσα ημερομηνία την οποία ο χρήστης μπορεί να μεταβάλλει.

**Αρίθμηση:** Αριθμητικό πεδίο εισαγωγής του αριθμού του παραστατικού. Εάν ο τύπος παραστατικού ακολουθεί αυτόματη αρίθμηση τότε το πεδίο συμπληρώνεται αυτόματα κατά την καταχώρηση του παραστατικού.

**Τύπος παραστατικού:** Πεδίο επιλογής του τύπου παραστατικού της συναλλαγής. Η συμπλήρωση του πεδίου είναι απαραίτητη για την καταχώρηση της συναλλαγής.

**Εκτυπωμένη:** Το πεδίο αλλάζει τιμή σε εκτυπωμένη εφόσον δοθεί για εκτύπωση

**Σειρές:** Πεδίο επιλογής της σειράς του παραστατικού.

**Μετασχηματισμένη:** Το πεδίο αυτό ενημερώνεται αυτόματα εφόσον έχει επέλθει μετασχηματισμός.

**Κωδικός:** Ελεύθερο λεκτικό πεδίο εισαγωγής κάποιου ειδικού κωδικού που επιθυμεί ο χρήστης.

**ΑΦΜ:** Πεδίο επιλογής του πελάτη με τον οποίο πραγματοποιείται η συναλλαγή. Το πεδίο είναι υποχρεωτικό για την καταχώρηση της συναλλαγής.

**Πελάτης:** Πεδίο επιλογής του πελάτη με τον οποίο πραγματοποιείται η συναλλαγή. Το πεδίο αυτό ενημερώνεται αυτόματα κατά την εισαγωγή τιμής στο πεδίο "ΑΦΜ". Αν ο χρήστης επιλέξει να εισάγει τον πελάτη μέσα από αυτό το πεδίο, τότε το προηγούμενο πεδίο "ΑΦΜ", ενημερώνεται αυτόματα. Το πεδίο είναι υποχρεωτικό για την καταχώρηση της συναλλαγής.

**Διεύθυνση:** Το πεδίο αυτό ενημερώνεται αυτόματα με τη διεύθυνση του κεντρικού υποκαταστήματος του πελάτη, μετά την επιλογή των προηγούμενων πεδίων. Εάν ο χρήστης επιθυμεί

να πραγματοποιήσει τη συναλλαγή με κάποιο άλλο υποκατάστημα του πελάτη, εφόσον το έχει καταχωρήσει, μπορεί από το πεδίο αυτό να το επιλέξει.

Νομίσματα: Το πεδίο αυτό ενημερώνεται αυτόματα με το νόμισμα με το οποίο συναλλάσσεται ο πελάτης στο συγκεκριμένο υποκατάστημα, μετά την επιλογή του, με βάση τα δεδομένα που είναι καταχωρημένα στην καρτέλα με τα σταθερά στοιχεία του πελάτη.

Συν/μενος Παράδοσης: Πεδίο επιλογής του συν/μενου παράδοσης, εφόσον πρόκειται για τριγωνική συναλλαγή.

Διεύθυνση: Το πεδίο αυτό ενημερώνεται αυτόματα με τη διεύθυνση του συν/μενου παράδοσης, μετά τη συμπλήρωση του προηγούμενου πεδίου.

Τιμοκατάλογος: Πεδίο επιλογής του τιμοκατάλογου με τον οποίο συναλλάσσεται η εταιρία με τον συγκεκριμένο πελάτη. Εάν ο τιμοκατάλογος είναι δηλωμένος στα σταθερά στοιχεία του πελάτη, τότε το πεδίο αυτό συμπληρώνεται αυτόματα.

Τρόπος Πληρωμής: Πεδίο επιλογής του τρόπου με τον οποίο συναλλάσσεται ο πελάτης. Το πεδίο αυτό ενημερώνεται αυτόματα μετά την επιλογή του πελάτη, με βάση το τι έχει δηλωθεί στα σταθερά του στοιχεία, όμως είναι πεδίο που επιδέχεται μεταβολή.

Υπεύθυνος: Πεδίο επιλογής του υπευθύνου της εταιρίας του πελάτη, εφόσον αυτός έχει καταχωρηθεί στα σταθερά στοιχεία του πελάτη.

Υποκ/μα Συν/νου Παράδοσης: Ελεύθερο λεκτικό πεδίο εισαγωγής του υποκαταστήματος συν/νου παράδοσης.

## Λοιπά Στοιχεία

The screenshot shows a software interface with a blue header and a light blue background. The main title is 'Παραγγελίες' (Orders) with a subtitle 'Διαχείριση Πωλήσεων > Παραστατικά: Παραγγελίες'. Below this, there are two tabs: 'Στοιχεία Τιμολόγησης' (Pricing Details) and 'Λοιπά Στοιχεία' (Other Details), with the latter being active. The 'Λοιπά Στοιχεία' section is divided into three main areas:

- Στοιχεία Εταιρίας** (Company Details): Includes fields for 'Κωδικός' (Code) with value '001', 'Αποθήκη' (Warehouse) with value '01', and 'ΚΕΝΤΡΙΚΟ' (Central) for both. There is also a 'Πωλητής' (Salesman) field.
- Στοιχεία Διακίνησης** (Shipping Details): Includes 'Ημ. Αποστολής' (Shipping Date) set to '7/12/2005', 'Διεύθυνση Παράδοσης' (Delivery Address), 'Σκοπός διακίνησης' (Shipping Purpose), 'Τρόπος Αποστολής' (Shipping Method), and 'Ζώνη ΦΠΑ' (VAT Zone). On the right, there are fields for 'Μεταφορικό Μέσο' (Carrier), 'Δρομολόγιο' (Route), and 'Αποθήκη' (Warehouse).
- Σχόλια - Παρατηρήσεις** (Comments - Remarks): Includes a 'Σχόλια' (Comments) field and a 'Παρατηρήσεις' (Remarks) field.

Κωδικός: Πεδίο επιλογής του υποκαταστήματος της εταιρίας του χρήστη, από την οποία εκδίδεται το παραστατικό. Το πρόγραμμα προτείνει αυτόματα το κεντρικό υποκατάστημα το οποίο ο χρήστης μπορεί να μεταβάλλει.

Αποθήκη: Πεδίο επιλογής του αποθηκευτικού χώρου της εταιρίας του χρήστη, από τον οποίο θα γίνει η εξαγωγή των ειδών και ο οποίος, στην συνέχεια, θα προτείνεται από την εφαρμογή στις



γραμμές του παραστατικού. Το πρόγραμμα προτείνει αυτόματα τον αποθηκευτικό χώρο του κεντρικού υποκαταστήματος τον οποίο ο χρήστης μπορεί να μεταβάλλει.

Πωλητής: Πεδίο επιλογής του πωλητή ο οποίος είναι υπεύθυνος για τον συγκεκριμένο πελάτη. Το πεδίο αυτό ενημερώνεται αυτόματα με την εισαγωγή του πελάτη, εφόσον ο πωλητής έχει ορισθεί στα σταθερά του στοιχεία. Το πεδίο αυτό είναι απαραίτητο για την καταχώρηση της συναλλαγής.

Ημ. Αποστολής: Ημερολογιακό πεδίο εισαγωγής της ημερομηνίας στην οποία θα αποσταλούν τα είδη στον πελάτη. Το πρόγραμμα προτείνει αυτόματα την τρέχουσα ημερομηνία την οποία ο χρήστης μπορεί να μεταβάλλει.

Διεύθυνση Παράδοσης: Ελεύθερο λεκτικό πεδίο εισαγωγής της διεύθυνσης του πελάτη σε περίπτωση που επιθυμεί αυτή να είναι διαφορετική από αυτή που έχει δηλωθεί στα σταθερά του στοιχεία.

Σκοπός Διακίνησης: Πεδίο επιλογής του σκοπού της διακίνησης (πώληση, επιστροφή κ.ο.κ.).

Τρόπος Αποστολής: Πεδίο επιλογής του τρόπου με τον οποίο θα γίνει η αποστολή των εμπορευμάτων.

Ζώνη ΦΠΑ: Το πεδίο αυτό ενημερώνεται αυτόματα μετά την επιλογή του υποκαταστήματος του πελάτη, βάσει των δεδομένων που είναι καταχωρημένα στην καρτέλα με τα σταθερά του στοιχεία.

Μεταφορικό Μέσο: Πεδίο επιλογής του μεταφορικού μέσου με το οποίο θα γίνει η διακίνηση των αγαθών.

Δρομολόγιο: Πεδίο επιλογής του δρομολογίου με το οποίο θα γίνει η μετακίνηση των αγαθών.

Αποθήκη: Πεδίο επιλογής της αποθήκης στην οποία θα γίνει η παράδοση των αγαθών.

Σχόλια: Ελεύθερο λεκτικό πεδίο εισαγωγής τυχόν σχολίων.

Παρατηρήσεις: Ελεύθερο λεκτικό πεδίο εισαγωγής τυχόν παρατηρήσεων.

### Στοιχεία Γραμμής Ειδών:

Κινήσεις παραγγελιών										
Αποθήκη	Είδος	Προϊόντα (Περιγραφή)	Μονάδα Μέτρησης (Περιγραφή)	Ποσότητα	Τιμή Μονάδος	Έκπτωση %	Αξία	Συνδυασμοί ΦΠΑ	Αξία ΦΠΑ	
01	0001	Εμπόρευμα	ΤΕΜΑΧΙΟ	10,000	100,00		1.000,00	19	190,00	
02										

Αποθήκη: Το πεδίο αυτό ενημερώνεται αυτόματα βάση της προτεινόμενης αποθήκης από το header του παραστατικού.

Είδος: Πεδίο επιλογής του κωδικού του είδους που θα κινηθεί.

Προϊόντα (Περιγραφή): Το πεδίο αυτό ενημερώνεται αυτόματα μετά την επιλογή του προηγούμενου πεδίου.

Μονάδα Μέτρησης: Το πεδίο αυτό ενημερώνεται αυτόματα βάση των σταθερών στοιχείων του είδους.

Ποσότητα: Αριθμητικό πεδίο εισαγωγής της ποσότητας του είδους της παραγγελίας.

Τιμή Μονάδος: Αξιακό πεδίο εισαγωγής της τιμής μονάδος του κάθε είδους. Εάν έχει ορισθεί τιμοκατάλογος μέσα από τα σταθερά στοιχεία του πελάτη, το πεδίο συμπληρώνεται αυτόματα.

Έκπτωση %: Ποσοστιαίο πεδίο εισαγωγής του ποσοστού έκπτωσης του είδους, εφόσον υπάρχει.

Αξία: Το πεδίο αυτό ενημερώνεται αυτόματα βάσει της τιμής μονάδος και της ποσότητας του είδους που συμμετέχει στην κίνηση.

Συνδυασμοί ΦΠΑ: Το πεδίο αυτό ενημερώνεται αυτόματα βάσει της κλάσης ΦΠΑ (από τα σταθερά στοιχεία του είδους) και της ζώνης ΦΠΑ του υποκαταστήματος του πελάτη (από τα σταθερά στοιχεία του πελάτη).

Αξία ΦΠΑ: Το πεδίο αυτό ενημερώνεται αυτόματα βάσει της τιμής μονάδος, της ποσότητας και του ποσοστού της έκπτωσης.

**Σημείωση**: Η διαγραφή κάποιας γραμμής είδους γίνεται με τα πλήκτρα Ctrl και Delete ταυτόχρονα σε όποιο σημείο της γραμμής.

Συνολική Ποσότητα	Σύνολο Καθαρής Αξίας	Σύνολο Αξίας Έκπτωσης	Σύνολο Αξίας ΦΠΑ	Σύνολο πληρωτέας αξίας
10,00000	1.000,00	0,00	190,00	1.190,00

Συνολική Ποσότητα: Το πεδίο ενημερώνεται αυτόματα από το άθροισμα της στήλης “Ποσότητα”.



Σύνολο Καθαρής Αξίας: Το πεδίο ενημερώνεται αυτόματα από το άθροισμα της στήλης “Καθαρή Αξία”.

Σύνολο Αξίας Έκπτωσης: Το πεδίο ενημερώνεται με το σύνολο της αξία έκπτωσης.

Σύνολο Αξίας ΦΠΑ: Το πεδίο ενημερώνεται αυτόματα από τον σύνολο της αξίας ΦΠΑ.

Σύνολο πληρωτέας αξίας: Το πεδίο ενημερώνεται αυτόματα με το τελικό ποσό πληρωμής.

Η αποθήκευση του νέου παραστατικού, γίνεται με αριστερό κλικ του ποντικιού στο εικονίδιο της αποθήκευσης .

Για διαγραφή του παραστατικού, μέσα από το παραστατικό, γίνεται με αριστερό κλικ του ποντικιού στο εικονίδιο της διαγραφής  και στην συνέχεια αποθήκευση .

### **Έμμεσες Οθόνες:**

Συνδεδεμένα Παραστατικά: Από το πεδίο αυτό εμφανίζονται οι τύποι παραστατικών που έχουν ορισθεί από την οργάνωση συστήματος ότι συνδέονται με τον παραπάνω τύπο παραστατικού, και μπορούν, μετά από μετασχηματισμό, να δημιουργήσουν νέο παραστατικό παραγγελίας.

Διαφορές Πωλήσεων με Παραγγελίες: Από την οθόνη αυτή εμφανίζονται όλες οι εκκρεμείς παραγγελίες που δεν έχουν ακόμη τιμολογηθεί.

### **3. Παραστατικά Πωλήσεων**

Με την επιλογή αυτή γίνεται η διαχείριση των παραστατικών πωλήσεων της εταιρίας. Πρωτίστως θα πρέπει να έχουν δημιουργηθεί οι ανάλογες σειρές. Για εισαγωγή νέου παραστατικού πωλήσεων ο χρήστης μπορεί να κάνει δεξί κλικ του ποντικιού οπουδήποτε στην οθόνη και εισαγωγή έτσι ώστε να ανοίξει η κεντρική μάσκα καταχώρησης παραστατικών, ή με το πληκτρολόγιο **Ctrl + Insert**.

## Στοιχεία Τιμολόγησης

**Πωλήσεις** Διαχείριση Πωλήσεων > Παραστατικά: Παραστατικά Πωλήσεων

Στοιχεία Τιμολόγησης Λοιπά Στοιχεία

Ημερομηνία: 27/4/2006  
Αρίθμηση: 0  
Τύπος παραστατικού: Π001 Τιμολόγιο Πώλησης - Δελτίο Αποστολή  
Εκτυπωμένη: Μη Εκτυπωμένη  
Σειρές: Π000 ΠΩΛΗΣΕΙΣ ΜΗΧΑΝΟΓΡΑΦΗΜΕΝΕΣ

Στοιχεία Πελάτη

ΑΦΜ: 038709852 Υπόλοιπο  
Επωνυμία: 000001 ΠΕΛΑΤΗΣ Α  
Διεύθυνση: 01 ΚΕΝΤΡΙΚΟ  
Νομίσματα: € EURO 1,0000000000  
Τρόπος Πληρωμής: 01 ΜΕΤΡΗΤΑ  
Συν/μενος Παράδοσης  
Ζώνη ΦΠΑ: 01 ΚΑΝΟΝΙΚΟΣ  
Τιμοκατάλογος: 002 ΧΩΝΔΡΙΚΗΣ  
Υπεύθυνος  
Δνση υπεύθυνου  
Υποκ/μα Συν/νου Παράδοσης  
Διεύθυνση Παράδοσης: ΕΠΙΔΑΥΡΟΥ 19 ΤΟΥΜΠΑ ΘΕΣΣΑΛΟΝΙΚΗ

Κίνηση Πωλήσεων

Αποθήκη	Είδος	Προϊόντα (Περιγραφή)	Μονάδα Μέτρησης (Περιγραφή)	Ποσότητα	Τιμή Μονάδος	Αξία	Έκπτωση %	Αξία ΦΠΑ	Πληρωτέο
01	0001	Εμπόρευμα	Τεμάχιο	1,000	0,00	0,00	0,000	0,00	0,00

**Ημερομηνία:** Ημερολογιακό πεδίο εισαγωγής της ημερομηνίας της κίνησης. Το πρόγραμμα προτείνει αυτόματα την τρέχουσα ημερομηνία την οποία ο χρήστης μπορεί να μεταβάλλει.

**Αρίθμηση:** Αριθμητικό πεδίο εισαγωγής του αριθμού του παραστατικού. Εάν ο τύπος παραστατικού ακολουθεί αυτόματη αρίθμηση τότε το πεδίο συμπληρώνεται αυτόματα κατά την εκτύπωση του παραστατικού.

**Τύπος παραστατικού:** Πεδίο επιλογής του τύπου παραστατικού της συναλλαγής. Η συμπλήρωση του πεδίου είναι απαραίτητη για την καταχώρηση της συναλλαγής.

**Εκτυπωμένη:** Το πεδίο αλλάζει τιμή σε εκτυπωμένη εφόσον δοθεί για εκτύπωση

**Σειρές:** Πεδίο επιλογής της σειράς του παραστατικού.

**Μετασηματισμένη:** Το πεδίο αυτό ενημερώνεται αυτόματα εφόσον έχει επέλθει μετασηματισμός.

**ΑΦΜ:** Πεδίο επιλογής του πελάτη με τον οποίο πραγματοποιείται η συναλλαγή. Το πεδίο είναι υποχρεωτικό για την καταχώρηση της συναλλαγής.

**Επωνυμία:** Πεδίο επιλογής του πελάτη με τον οποίο πραγματοποιείται η συναλλαγή. Το πεδίο αυτό ενημερώνεται αυτόματα κατά την εισαγωγή τιμής στο πεδίο "ΑΦΜ". Αν ο χρήστης επιλέξει να εισάγει τον πελάτη μέσα από αυτό το πεδίο, τότε το προηγούμενο πεδίο "ΑΦΜ", ενημερώνεται αυτόματα. Το πεδίο είναι υποχρεωτικό για την καταχώρηση της συναλλαγής.

**Διεύθυνση:** Το πεδίο αυτό ενημερώνεται αυτόματα με τη διεύθυνση του κεντρικού υποκαταστήματος του πελάτη, μετά την επιλογή των προηγούμενων πεδίων. Εάν ο χρήστης επιθυμεί να πραγματοποιήσει τη συναλλαγή με κάποιο άλλο υποκατάστημα του πελάτη, εφόσον το έχει καταχωρήσει, μπορεί από το πεδίο αυτό να το επιλέξει.

**Νομίσματα:** Το πεδίο αυτό ενημερώνεται αυτόματα με το νόμισμα με το οποίο συναλλάσσεται ο πελάτης στο συγκεκριμένο υποκατάστημα, μετά την επιλογή του, με βάση τα δεδομένα που είναι καταχωρημένα στην καρτέλα με τα σταθερά στοιχεία του πελάτη.

**Τρόπος Πληρωμής:** Πεδίο επιλογής του τρόπου με τον οποίο συναλλάσσεται ο πελάτης. Το πεδίο αυτό ενημερώνεται αυτόματα μετά την επιλογή του πελάτη, με βάση το τι έχει δηλωθεί στα σταθερά του στοιχείου, όμως είναι πεδίο που επιδέχεται μεταβολή.

**Συν/μενος Παράδοσης:** Πεδίο επιλογής του συν/μενου παράδοσης, εφόσον πρόκειται για τριγωνική συναλλαγή.

**Ζώνη ΦΠΑ:** Το πεδίο αυτό ενημερώνεται αυτόματα μετά την επιλογή του υποκαταστήματος του πελάτη, βάσει των δεδομένων που είναι καταχωρημένα στην καρτέλα με τα σταθερά του στοιχείου.

**Υπόλοιπο:** Το πεδίο αυτό ενημερώνεται αυτόματα με το νέο υπόλοιπο του πελάτη, μετά την καταχώρηση της συναλλαγής.

**Τιμοκατάλογος:** Πεδίο επιλογής του τιμοκατάλογου με τον οποίο συναλλάσσεται η εταιρία με τον συγκεκριμένο πελάτη. Εάν ο τιμοκατάλογος είναι δηλωμένος στα σταθερά στοιχεία του πελάτη, τότε το πεδίο αυτό συμπληρώνεται αυτόματα.

**Υπεύθυνος:** Πεδίο επιλογής του υπευθύνου της εταιρίας του πελάτη, εφόσον αυτός έχει καταχωρηθεί στα σταθερά στοιχεία του πελάτη.

**Δ/νση Υπευθύνου:** Το πεδίο αυτό ενημερώνεται αυτόματα με τη διεύθυνση του υπευθύνου της εταιρίας του πελάτη, μετά την επιλογή του προηγούμενου πεδίου.

**Υπ/μα Συν/νου Παράδοσης:** Το πεδίο αυτό ενημερώνεται αυτόματα μετά τη συμπλήρωση του προηγούμενου πεδίου, από τα σταθερά στοιχεία του πελάτη.

**Διεύθυνση Παράδοσης:** Το πεδίο αυτό ενημερώνεται από τα στοιχεία διευθύνσεων που έχουν καταχωρηθεί στην καρτέλα του πελάτη. Στην περίπτωση που ο πελάτης διαθέτει και υποκαταστήματα τα οποία έχουν οριστεί στην καρτέλα του στην Διαχείριση Υποκαταστημάτων έχει την δυνατότητα επιλογής μεταξύ διαφορετικών διευθύνσεων όπως φαίνεται και στην παρακάτω οθόνη.

Το πεδίο αυτό λειτουργεί και ως ελεύθερο λεκτικό πεδίο εισαγωγής της διεύθυνσης του πελάτη σε περίπτωση που επιθυμεί αυτή να είναι διαφορετική από αυτή που έχει δηλωθεί στα σταθερά του στοιχείου ή στα στοιχεία υποκαταστημάτων κατά την διαδικασία της τιμολόγησης.

## Λοιπά Στοιχεία

**Πωλήσεις** Διαχείριση Πωλήσεων > Παραστατικά: Παραστατικά Πωλήσεων

Στοιχεία Τιμολόγησης / Λοιπά Στοιχεία

**Στοιχεία Εταιρίας**

Κωδικός: 001 ΚΕΝΤΡΙΚΟ Πωλητής: 01 Πωλητής -1-  
Αποθήκη: 01 ΚΕΝΤΡΙΚΟ Ημ. Αποστολής: 27/4/2006  
Μετασηματισμένη: Όχι

**Στοιχεία Διακίνησης**

Σκοπός διακίνησης: 001 ΠΩΛΗΣΗ Μεταφορικό Μέσο: 01 Αυτοκίνητο Φορτηγό  
Τρόπος Αποστολής: 02 Οδικός Δρομολόγιο:  
Σχετικά Παραστατικά: Ταμείας Δραστηριότητας:  
Αποθήκη Σε:  
Σχόλια: Παρατηρήσεις:  
Μήνυμα Προειδοποίησης Συναλλαγών:

**Κίνηση Πωλήσεων**

Αποθήκη	Είδος	Προϊόντα (Περιγραφή)	Μονάδα Μέτρησης (Περιγραφή)	Ποσότητα	Τιμή / Μονάδος	Αξία	Έκπτωση %	Αξία ΦΠΑ	Πληρωτέο
01	0001	Εμπόρευμα	Τεμάκιο	1,000	100,00	100,00	0,000	9,00	109,00

**Κωδικός:** Πεδίο επιλογής του υποκαταστήματος της εταιρίας του χρήστη, από την οποία εκδίδεται το παραστατικό. Το πρόγραμμα προτείνει αυτόματα το κεντρικό υποκατάστημα το οποίο ο χρήστης μπορεί να μεταβάλλει.

**Αποθήκη:** Πεδίο επιλογής του αποθηκευτικού χώρου της εταιρίας του χρήστη, από τον οποίο θα γίνει η εξαγωγή των ειδών και ο οποίος, στην συνέχεια, θα προτείνεται από την εφαρμογή στις γραμμές του παραστατικού. Το πρόγραμμα προτείνει αυτόματα τον αποθηκευτικό χώρο του κεντρικού υποκαταστήματος τον οποίο ο χρήστης μπορεί να μεταβάλλει.

**Πωλητής:** Πεδίο επιλογής του πωλητή ο οποίος είναι υπεύθυνος για τον συγκεκριμένο πελάτη. Το πεδίο αυτό ενημερώνεται αυτόματα με την εισαγωγή του πελάτη, εφόσον ο πωλητής έχει ορισθεί στα σταθερά του στοιχείου. Το πεδίο αυτό είναι απαραίτητο για την καταχώρηση της συναλλαγής.

**Ημ. Αποστολής:** Ημερολογιακό πεδίο εισαγωγής της ημερομηνίας στην οποία θα αποσταλούν τα είδη στον πελάτη. Το πρόγραμμα προτείνει αυτόματα την τρέχουσα ημερομηνία την οποία ο χρήστης μπορεί να μεταβάλλει.

**Σκοπός Διακίνησης:** Πεδίο επιλογής του σκοπού της διακίνησης (πώληση, επιστροφή κ.ο.κ.).

**Τρόπος Αποστολής:** Πεδίο επιλογής του τρόπου με τον οποίο θα γίνει η αποστολή των αγαθών.

**Σχετικά Παραστατικά:** Πεδίο εμφάνισης των παραστατικών που μετά τον μετασηματισμό τους δημιούργησαν το συγκεκριμένο παραστατικό.

**Σχόλια:** Ελεύθερο λεκτικό πεδίο εισαγωγής τυχόν σχολίων.

**Μήνυμα Προειδοποίησης Συναλλαγών:** Το πεδίο αυτό ενημερώνεται αυτόματα μετά την επιλογή του πελάτη, εφόσον στην καρτέλα με τα σταθερά στοιχεία του πελάτη έχει καταχωρηθεί κάποιο μήνυμα που ο χρήστης επιθυμεί να του εμφανίζει η εφαρμογή κατά την καταχώρηση συναλλαγής με τον εν λόγω πελάτη.

Μεταφορικό Μέσο: Πεδίο επιλογής του μεταφορικού μέσου με το οποίο θα γίνει η διακίνηση των αγαθών.

Δρομολόγιο: Πεδίο επιλογής του δρομολογίου με το οποίο θα γίνει η μετακίνηση των αγαθών.

Αποθήκη Σε: Πεδίο επιλογής της αποθήκης στην οποία θα γίνει η παράδοση των αγαθών.

Παρατηρήσεις: Ελεύθερο λεκτικό πεδίο εισαγωγής τυχόν παρατηρήσεων.

## Στοιχεία Γραμμής Ειδών

Κίνηση Πωλήσεων											
Αποθήκη	Είδος	Προϊόντα (Περιγραφή)	Μονάδα Μέτρησης (Περιγραφή)	Ποσότητα	Τιμή Μονάδος	Αξία	Έκπτωση %	Αξία ΦΠΑ	Πληρωτέο	Συνδυασμοί ΦΠΑ	
01	0001	Εμπόρευμα	ΤΕΜΑΧΙΟ	1,000	50,00	50,00		4,50	54,50	002	

Αποθήκη: Πεδίο επιλογής του κωδικού της αποθήκης που ανήκει το είδος που θα κινηθεί.

Είδος: Πεδίο επιλογής του κωδικού του είδους που θα κινηθεί.

Προϊόντα (Περιγραφή): Το πεδίο αυτό ενημερώνεται αυτόματα μετά την επιλογή του προηγούμενου πεδίου.

Μονάδα Μέτρησης: Το πεδίο αυτό ενημερώνεται αυτόματα βάσει των σταθερών στοιχείων του είδους.

Ποσότητα: Αριθμητικό πεδίο εισαγωγής της ποσότητας του είδους της παραγγελίας.

Τιμή Μονάδος: Αξιακό πεδίο εισαγωγής της τιμής μονάδος του κάθε είδους. Εάν έχει οριστεί τιμοκατάλογος μέσα από τα σταθερά στοιχεία του πελάτη, το πεδίο συμπληρώνεται αυτόματα.

Αξία: Το πεδίο αυτό ενημερώνεται αυτόματα βάσει της τιμής μονάδος και της ποσότητας του είδους που συμμετέχει στην κίνηση.

Έκπτωση %: Ποσοστιαίο πεδίο εισαγωγής του ποσοστού έκπτωσης του είδους, εφόσον υπάρχει.

Αξία ΦΠΑ: Το πεδίο αυτό ενημερώνεται αυτόματα βάσει της τιμής μονάδος, της ποσότητας και του ποσοστού της έκπτωσης.

Πληρωτέο: Το πεδίο αυτό ενημερώνεται αυτόματα, εμφανίζοντας την τελική πληρωτέα αξία ανά γραμμή είδους.

Συνδυασμοί ΦΠΑ: Το πεδίο αυτό ενημερώνεται αυτόματα βάσει της κλάσης ΦΠΑ (από τα σταθερά στοιχεία του είδους) και της ζώνης ΦΠΑ του υποκαταστήματος του πελάτη (από τα σταθερά στοιχεία του πελάτη).

**Σημείωση**: Η διαγραφή κάποιας γραμμής είδους γίνεται με τα πλήκτρα Ctrl και Delete ταυτόχρονα σε όποιο σημείο της γραμμής.

Συνολική Ποσότητα	Σύνολο Καθαρής Αξίας	Σύνολο Αξίας Έκπτωσης	Σύνολο Αξίας ΦΠΑ	Σύνολο πληρωτέας αξίας
1,00000	333,00	0,00	29,97	362,97

Συνολική Ποσότητα: Το πεδίο ενημερώνεται αυτόματα από το άθροισμα της στήλης "Ποσότητα".

Σύνολο Καθαρής Αξίας: Το πεδίο ενημερώνεται αυτόματα από το άθροισμα της στήλης “Καθαρή Αξία”.

Σύνολο Αξίας Έκπτωσης: Το πεδίο ενημερώνεται με το σύνολο της αξία έκπτωσης.

Σύνολο Αξίας ΦΠΑ: Το πεδίο ενημερώνεται αυτόματα από τον σύνολο της αξίας ΦΠΑ.

Σύνολο πληρωτέας αξίας: Το πεδίο ενημερώνεται αυτόματα με το τελικό ποσό πληρωμής.

## Έμμεσες Οθόνες:

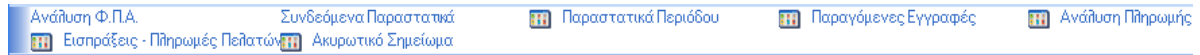

### Συνδεδεμένα Παραστατικά

Από το πεδίο αυτό εμφανίζονται οι τύποι παραστατικών που έχουν ορισθεί από την οργάνωση συστήματος ότι συνδέονται με τον παραπάνω τύπο παραστατικού, και μπορούν, μετά από μετασχηματισμό, να δημιουργήσουν νέο παραστατικό πώλησης.

### Ανάλυση ΦΠΑ

Από την οθόνη αυτή εμφανίζονται η ανάλυση του ΦΠΑ του παραστατικού:

Κατηγορίες ΦΠΑ	Αξία ΦΠΑ	Καθαρή αξία
	0,090	29,97000
		333,00000

### Παραστατικά Περιόδου

Από την οθόνη αυτή εμφανίζονται όλα τα παραστατικά περιόδου του συγκεκριμένου πελάτη, που προέρχονται από όλα τα υποσυστήματα και μπορεί ο χρήστης με διπλό κλικ του ποντικιού να μπει μέσα σε κάθε ένα από αυτά.

### Παραγόμενες εγγραφές

Από την οθόνη αυτή ο χρήστης μπορεί άμεσα να έχει εικόνα των παραγόμενων εγγραφών που δημιουργούνται κατά την καταχώρηση του παραστατικού στα άλλα υποσυστήματα (Γενική Λογιστική, Έσοδα / Έξοδα, Κύκλωμα Πελατών, Κύκλωμα Αποθήκης). Την ίδια εικόνα μπορεί να έχει και από το εικονίδιο στη γραμμή εργαλείων , δηλαδή να έχει άμεση εικόνα:

α) του άρθρου που δημιουργήθηκε στη γενική λογιστική:

Παραγόμενες εγγραφές : Πωλήσεις Διαχείριση Πωλήσεων > Πωλήσεις > Παραστατικά : Πωλήσεις : Παραστατικά Πωλήσεων

Γενικά Πρότυπο άρθρο

Ημερομηνία: 16/7/2005 Αριθμηση: 0 Αριθμός Εγγραφής: [ ]

Τύπος παραστατικού: Π001 Τιμολόγιο Πώλησης - Δελτίο Αποστολής

Σειρές: Π000 ΠΩΛΗΣΕΙΣ ΜΗΧΑΝΟΓΡΑΦΗΜΕΝΕΣ

Κωδικός: [ ]

Αιτιολογία: [ ]

Σχόλια: [ ]

ΜΕΚΚ κινήσεων λογιστικής:

Νομίσματα: € EURO

Λογαριασμός λογιστικής	Λογαριασμός λογιστικής (Περιγραφή)	Χρέωση	Πίστωση
70.00.00.0076	ΠΩΛΗΣ.ΕΜΠΟΡ.ΕΣΩΤΕΡ.ΧΩΝΔΡΙΚΑ ΦΠΑ 9%		333,00
54.00.70.0076	ΦΠΑ ΕΚΡΟΣΩΝ ΕΜΠΟΡΕΥΜΑΤΩΝ ΜΕ 9%		29,97
30.00.00.0000	ΠΕΛΑΤΕΣ ΕΣΩΤΕΡΙΚΟΥ ΧΩΝΔΡΙΚΗΣ	362,97	

Σύνολο Χρέωσης: 362,97 Σύνολο Πίστωσης: 362,97 Υπόλοιπο: 0,00

β) του λογαριασμού που θα ενημερώσει το βιβλίο εσόδων – εξόδων:

Παραγόμενες εγγραφές : Πωλήσεις Διαχείριση Πωλήσεων > Πωλήσεις > Παραστατικά : Πωλήσεις : Παραστατικά Πωλήσεων

Γενικά

Ημερομηνία: 16/7/2005 Αριθμηση: 0

Τύπος παραστατικού: Π001 Τιμολόγιο Πώλησης - Δελτίο Αποστολής

Σειρές: Π000 ΠΩΛΗΣΕΙΣ ΜΗΧΑΝΟΓΡΑΦΗΜΕΝΕΣ

Κωδικός: [ ]

Αιτιολογία: [ ]

Σχόλια: [ ]

Εταιρεία: 000001

Εταιρεία (Επωνυμία): ΠΕΛΑΤΗΣ Α

Λογαριασμός λογιστικής	Λογαριασμός λογιστικής (Περιγραφή)
70.00.00.0076	ΠΩΛΗΣ.ΕΜΠΟΡ.ΕΣΩΤΕΡ.ΧΩΝΔΡΙΚΑ ΦΠΑ 9%

γ) την κίνηση που θα γίνει στην καρτέλα του πελάτη:

Παραγόμενες εγγραφές : Πωλήσεις Διαχείριση Πωλήσεων > Πωλήσεις > Παραστατικά : Πωλήσεις : Παραστατικά Πωλήσεων

Γενικά Είδη

Ημερομηνία: 16/7/2005 Αριθμηση: 0 Εκτιμωμένη: Μη Εκτιμωμένη

Τύπος παραστατικού: Π001 Τιμολόγιο Πώλησης - Δελτίο Αποστολής

Σειρές: Π000 ΠΩΛΗΣΕΙΣ ΜΗΧΑΝΟΓΡΑΦΗΜΕΝΕΣ

Πελάτης: 000001 ΠΕΛΑΤΗΣ Α

Διεύθυνση: 01 ΚΕΝΤΡΙΚΟ

Νομίσματα: € EURO 1,000000

Τύποι κινήσεων Εισπράξεων (Περιγραφή)	Περιγραφή	Αξίogramo	Ημ/νία λήξης	Αξία	Πωλητής
Τιμολόγιο Πώλησης - Δελτίο Αποστολής			16/7/2005	362,97 Πωλητής -1-	

δ) την κίνηση που θα γίνει στην καρτέλα του είδους στην αποθήκη:



Παράγοντες εγγραφές: Πωλήσεις Διαχείριση Πωλήσεων > Πωλήσεις > Παραστατικά: Πωλήσεις: Παραστατικά Πωλήσεων

Ημερομηνία: 16/7/2005  
 Αρίθμηση: 0  
 Σχόλια:

Τύπος παραστατικού: Π001 Τιμολόγιο Πώλησης - Δεξιά Άκρωσ  
 Σειρές: Π000 ΠΩΛΗΣΕΙΣ ΜΗΧΑΝΟΓΡΑΦΗΜΕΝΕΣ  
 Αποθήκη Προέλευσης: 01 ΚΕΝΤΡΙΚΟ  
 Αποθήκη Προορισμού:

Προϊόντα (Περιγραφή)	Μονάδα Μέτρησης	Αιτιολογία	Ποσότητα	Τιμή Μονάδος	Άξια	Ειδικός Κωδικός	Άλλα
Εμπόρευμα	ΤΕΜΑΧΙΟ		1,00000	333,00	333,00	ΚΕΝΤΡΙΚΟ	
Εμπόρευμα	ΤΕΜΑΧΙΟ		1,00000	333,00	333,00	ΚΕΝΤΡΙΚΟ	

## Εισπράξεις – Πληρωμές Πελατών

Από την οθόνη αυτή γίνεται άμεση μετάβαση στο υποσύστημα των συναλλασσομένων, στις κινήσεις εισπράξεων πελατών, όπου μπορεί να γίνει άμεση καταχώρηση απόδειξης εισπράξης.

## Ακυρωτικό Σημείωμα

Από αυτή τη βοηθητική οθόνη, ο χρήστης μπορεί να κάνει άμεση καταχώρηση κίνησης που θα ακυρώνει τον τύπο παραστατικού πώλησης που έχει καταχωρήσει, εφόσον το παραπάνω παραστατικό έχει ως κατάσταση: Εκτυπωμένο:

Παραστατικά Διαχείριση Πωλήσεων > Πωλήσεις > Παραστατικά: Πωλήσεις: Παραστατικά Πωλήσεων

Ακύρωση Παραστατικού

Π000 ΠΩΛΗΣΕΙΣ ΜΗΧΑΝΟΓΡΑΦΗΜΕΝΕΣ - 0

Τύπος παραστατικού

Ακυρωτικός: Π046 Ειδικό Ακυρωτικό Στοιχείο Πωλήσ

Ημερομηνία: 19/7/2005

Ακύρωση

Με την επιλογή της έμμεσης οθόνης, εμφανίζεται η παραπάνω οθόνη, η οποία εμφανίζει ως προεπιλεγμένα πεδία, τον τύπο παραστατικού του ακυρωτικού σημειώματος, καθώς και την ημερομηνία την οποία θα πάρει το νέο παραστατικό που θα δημιουργηθεί. Η εφαρμογή φέρνει ως προεπιλεγμένη ημερομηνία την τρέχουσα ημερομηνία. Εδώ ο χρήστης πρέπει να επιλέξει “Ακύρωση” για να προχωρήσει η διαδικασία δημιουργίας αντίστοιχου ακυρωτικού σημειώματος.

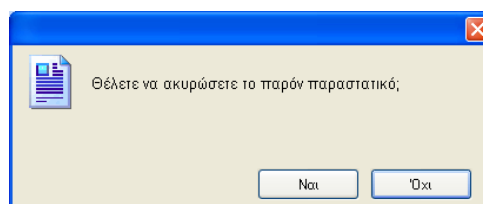

Έπειτα, η εφαρμογή εμφανίζει το παραπάνω μήνυμα όπου ο χρήστης πρέπει να επιβεβαιώσει ότι θέλει να προχωρήσει σε ακύρωση του παραστατικού.

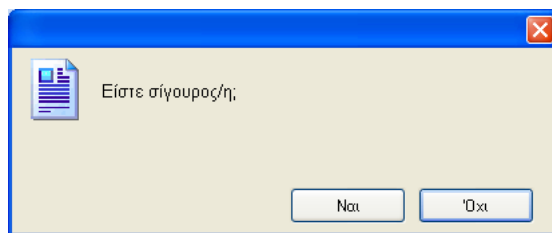

Για μεγαλύτερη ασφάλεια, η εφαρμογή εμφανίζει ακόμη ένα μήνυμα επιβεβαίωσης για να προχωρήσει στην ακύρωση του παραστατικού πώλησης. Εφόσον ο χρήστης επιλέξει “Ναι”, τότε η δημιουργία του ακυρωτικού παραστατικού έχει ολοκληρωθεί και εμφανίζεται στην οθόνη:

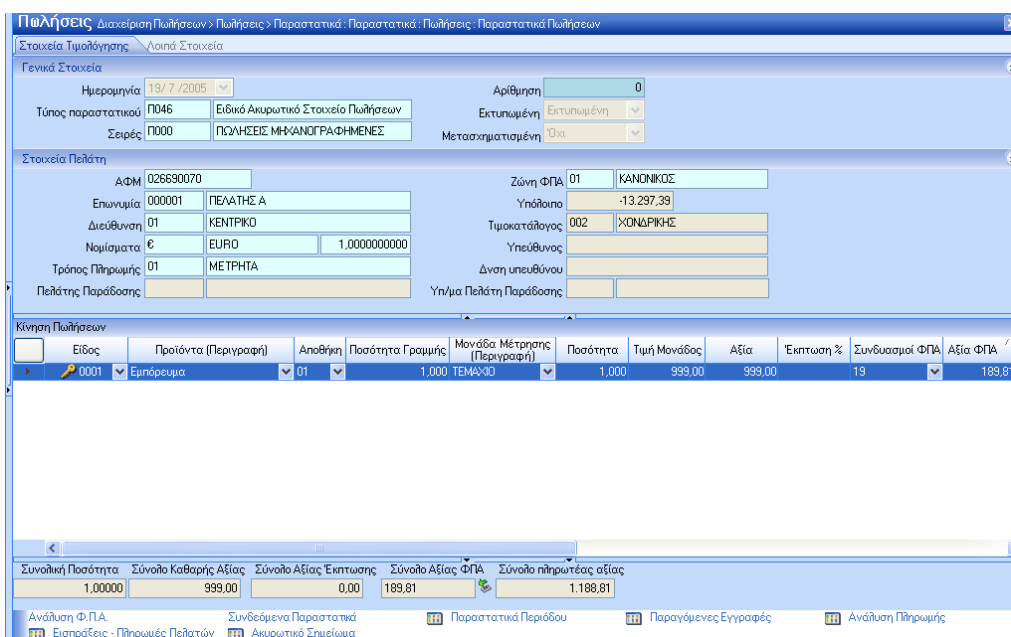

## Ανάλυση Πληρωμής

Με την επιλογή αυτή μπορεί ο χρήστης να δει σε περίπτωση που έχει επιλέξει ως τρόπο πληρωμής τον μικτό την ανάλυση της πληρωμής ανά τρόπο πληρωμής.

## 4. Διανικη

Από το σημείο αυτό του μενού, ο χρήστης έχει τη δυνατότητα να διαχειριστεί τις λιανικές πωλήσεις ξεχωριστά από τις χονδρικές, προς εξυπηρέτησή του. Με τον τρόπο αυτό έχει τη δυνατότητα να θέσει κάποιες παραμετροποιήσεις ώστε κινήσεις που πραγματοποιούνται με μεγάλη συχνότητα, να προτείνονται αυτόματα από την εφαρμογή, διευκολύνοντας, έτσι, το χρήστη και εξοικονομώντας του χρόνο.

Πωλήσεις Διαχείριση Πωλήσεων > Παραστατικά: Λιανή

Βασικά Στοιχεία Λοιπά Στοιχεία Τιμολόγησης

Πελάτης: 000001 ΠΕΛΑΤΗΣ Α

Ημερομηνία: 7/4/2006

Αρίθμηση: 0

Πληρωτέο: 317,00

Τρόπος Πληρωμής: 01 ΜΕΤΡΗΤΑ

Πελάτης Λιανικής:

Α.Δ.Τ.:

Αρχή Έκδοσης:

Bar Code	Είδος	Προϊόντα (Περιγραφή)	Ποσότητα	Μονάδα Μέτρησης (Περιγραφή)	Πληρωτέο	Τιμή Μονάδος	Έκπτωση %	Συνδυασμοί
	0001	Εμπόρευμα	11,000	Τεμάκιο	297,00	22,69	0,000	001
	0002	Προϊόντα	1,000	Τεμάκιο	20,00	16,81	0,000	001

Συνολική Ποσότητα: 12,00000

Σύνολο πληρωτέας αξίας: 317,00

Ανάλυση Φ.Π.Α. Συνδεόμενα Παραστατικά Εισαγωγή Πελάτη Λιανικής

## Βασικά Στοιχεία

**Πελάτης:** Πεδίο επιλογής του πελάτη ο οποίος θα συμμετέχει στην κίνηση της πώλησης. Με την εισαγωγή του παραστατικού πώλησης λιανικής, το πεδίο αυτό είναι αυτόματα ενημερωμένο με την περιγραφή του πελάτη λιανικής. Εάν, όμως, ο χρήστης επιθυμεί, μπορεί να επιλέξει οποιονδήποτε πελάτη έχει δημιουργήσει στο υποσύστημα των συναλλασσομένων, ακόμη και χονδρικής.

**Ημερομηνία:** Ημερολογιακό πεδίο εισαγωγής της ημερομηνίας της κίνησης. Το πρόγραμμα προτείνει αυτόματα την τρέχουσα ημερομηνία την οποία ο χρήστης μπορεί να μεταβάλλει.

**Αρίθμηση:** Αριθμητικό πεδίο εισαγωγής του αριθμού του παραστατικού. Εάν ο τύπος παραστατικού ακολουθεί αυτόματη αρίθμηση τότε το πεδίο συμπληρώνεται αυτόματα κατά την εκτύπωση του παραστατικού.

**Τρόπος Πληρωμής:** Πεδίο επιλογής του τρόπου με τον οποίο συναλλάσσεται ο πελάτης. Το πεδίο αυτό ενημερώνεται αυτόματα μετά την επιλογή του πελάτη, με βάση το τι έχει δηλωθεί στα σταθερά του στοιχεία, όμως είναι πεδίο που επιδέχεται μεταβολή.

**Πελάτης:** Από το πεδίο αυτό επιλέγεται η ονομασία του πελάτη λιανικής, για τις περιπτώσεις που ο χρήστης επιθυμεί να εκτυπώσει ονομαστική απόδειξη λιανικής. Απαραίτητη προϋπόθεση είναι να έχει αποθηκευτεί, πρωτίστως, η ονομασία αυτή στην πρώτη καρτέλα του πελάτη λιανικής. Εάν δεν επιθυμείται η ονομαστική απόδειξη, τότε το πεδίο αυτό παραμένει κενό. Ακόμη, για τις περιπτώσεις που επιλέγεται άλλος πελάτη, ο οποίος έχει δημιουργηθεί από τους πελάτες χονδρικής, το πεδίο αυτό παραμένει κενό.

**Α.Δ.Τ.:** Ελεύθερο λεκτικό πεδίο εισαγωγής του αριθμού δελτίου ταυτότητας του πελάτη, εφόσον ο χρήστης το επιθυμεί.

**Αρχή Έκδοσης:** Ελεύθερο λεκτικό πεδίο εισαγωγής της αρχής Έκδοσης του δελτίου ταυτότητας εφόσον έχει συμπληρωθεί το προηγούμενο πεδίο.

**Πληρωτέο:** Στο πεδίο αυτό εμφανίζεται αυτόματα, μετά την ολοκλήρωση της καταχώρησης της συναλλαγής, το συνολικό πληρωτέο ποσό του παραστατικού.

## Λοιπά Στοιχεία Τιμολόγησης

(Όλα τα πεδία αυτής της οθόνης μπορούν να εμφανίζονται αυτόματα κατά την επιλογή νέας εισαγωγής παραστατικού πώλησης λιανικής, εφόσον ο χρήστης το επιθυμεί και εφόσον το ορίσει από τις παραμέτρους πωλήσεων – παράμετροι).

**Πωλητής:** Πεδίο επιλογής του πωλητή που είναι υπεύθυνος για τους πελάτες λιανικής. Το πεδίο αυτό ενημερώνεται αυτόματα αν ο πωλητής είναι ορισμένος στα σταθερά στοιχεία του πελάτη λιανικής, ή όποιου πελάτη έχει επιλεγεί στην αρχική οθόνη.

**Τύπος παραστατικού:** Πεδίο επιλογής του τύπου παραστατικού της συναλλαγής. Η εφαρμογή προτείνει αυτόματα σαν τύπο παραστατικού την απόδειξη λιανικής πώλησης ή οποιοδήποτε άλλο παραστατικό το οποίο ο χρήστης χρησιμοποιεί με μεγαλύτερη συχνότητα σαν παραστατικό λιανικής πώλησης και, που μπορεί να το ορίσει από τις παραμέτρους πωλήσεων – παράμετροι λιανικής. Η συμπλήρωση του πεδίου είναι απαραίτητη για την καταχώρηση της συναλλαγής.

**Σειρές:** Πεδίο επιλογής της σειράς του παραστατικού. Πρωτίστως θα πρέπει ο συγκεκριμένος τύπος παραστατικού να είναι συνδεδεμένος με την αντίστοιχη σειρά.

**Τιμοκατάλογος:** Πεδίο επιλογής του τιμοκατάλογου με τον οποίο συναλλάσσεται η εταιρία με τον συγκεκριμένο πελάτη. Εάν ο τιμοκατάλογος είναι δηλωμένος στα σταθερά στοιχεία του πελάτη, τότε το πεδίο αυτό συμπληρώνεται αυτόματα.

**Κωδικός:** Πεδίο επιλογής του υποκαταστήματος της εταιρίας του χρήστη, από την οποία εκδίδεται το παραστατικό. Το πρόγραμμα προτείνει αυτόματα το κεντρικό υποκατάστημα το οποίο ο χρήστης μπορεί να μεταβάλλει.

**Αποθήκη:** Πεδίο επιλογής του αποθηκευτικού χώρου της εταιρίας του χρήστη, από τον οποίο θα γίνει η εξαγωγή των ειδών και ο οποίος, στην συνέχεια, θα προτείνεται από την εφαρμογή στις γραμμές του παραστατικού. Το πρόγραμμα προτείνει αυτόματα τον αποθηκευτικό χώρο του κεντρικού υποκαταστήματος τον οποίο ο χρήστης μπορεί να μεταβάλλει.

**Νομίσματα:** Το πεδίο αυτό ενημερώνεται αυτόματα με το νόμισμα με το οποίο συναλλάσσεται ο πελάτης, μετά την επιλογή του, με βάση τα δεδομένα που είναι καταχωρημένα στην καρτέλα με τα σταθερά στοιχεία του πελάτη.

**Εκτυπωμένη:** Το πεδίο αυτό αλλάζει αυτόματα τιμή σε εκτυπωμένη εφόσον δοθεί για εκτύπωση.

**Παρατηρήσεις:** Ελεύθερο λεκτικό πεδίο εισαγωγής τυχόν παρατηρήσεων.

## Στοιχεία Γραμμής Ειδών

Bar Code	Είδος	Προϊόντα (Περιγραφή)	Μονάδα Μέτρησης (Περιγραφή)	Ποσότητα	Πληρωτέο	Τιμή τιμοκ.	Έκπτωση %
	0001	Εμπόρευμα	Τεμάκιο	11,000	297,00	27,00	0,000
	0002	Προϊόντα	Τεμάκιο	1,000	20,00	20,00	0,000

**Bar Code:** Πεδίο που συμπληρώνεται αυτόματα με τον bar code του είδους εφόσον διαβαστεί από το αντίστοιχο μηχάνημα.

**Είδος:** Πεδίο επιλογής του κωδικού του είδους που θα κινηθεί.

**Προϊόντα (Περιγραφή):** Το πεδίο αυτό ενημερώνεται αυτόματα μετά την επιλογή του προηγούμενου πεδίου.

**Μονάδα Μέτρησης:** Το πεδίο αυτό ενημερώνεται αυτόματα βάση των σταθερών στοιχείων του είδους.

**Ποσότητα:** Αριθμητικό πεδίο εισαγωγής της ποσότητας του είδους που επιλέχτηκε και συμμετέχει στην πώληση.

**Πληρωτέο:** Το πεδίο αυτό ενημερώνεται αυτόματα, εμφανίζοντας την τελική πληρωτέα αξία ανά γραμμή είδους.

**Τιμή Τιμοκατ.:** Αξιακό πεδίο εισαγωγής της τιμής μονάδος του κάθε είδους. Εάν έχει ορισθεί τιμοκατάλογος μέσα από τα σταθερά στοιχεία του πελάτη, το πεδίο συμπληρώνεται αυτόματα. Η τιμή μονάδος που ορίζεται και εμφανίζεται στο πεδίο αυτό, είναι η μικτή και συμπεριλαμβάνει το ΦΠΑ.

**Έκπτωση %:** Ποσοστιαίο πεδίο εισαγωγής του ποσοστού έκπτωσης του είδους, εφόσον υπάρχει.

**Σημείωση:** Η διαγραφή κάποιας γραμμής είδους γίνεται με τα πλήκτρα Ctrl και Delete ταυτόχρονα σε όποιο σημείο της γραμμής.

Συνολική Ποσότητα	12,00000	Σύνολο πληρωτέας αξίας	317,00
-------------------	----------	------------------------	--------

**Συνολική Ποσότητα:** Το πεδίο ενημερώνεται αυτόματα από το άθροισμα της στήλης “Ποσότητα”.

**Σύνολο πληρωτέας αξίας:** Το πεδίο ενημερώνεται αυτόματα με το τελικό ποσό πληρωμής.

## Έμμεσες Οθόνες:

Ανάλυση Φ.Π.Α.	Συνδεδεμένα Παραστατικά	Εισαγωγή Πελάτη Λιανικής	Ακυρωτικό Σημείωμα
----------------	-------------------------	--------------------------	--------------------

**Συνδεδεμένα Παραστατικά:** Από το πεδίο αυτό εμφανίζονται οι τύποι παραστατικών που έχουν ορισθεί από την οργάνωση συστήματος ότι συνδέονται με τον παραπάνω τύπο παραστατικού, και μπορούν, μετά από μετασχηματισμό, να δημιουργήσουν νέο παραστατικό πώλησης λιανικής.

**Ανάλυση ΦΠΑ:** Από την οθόνη αυτή εμφανίζονται η ανάλυση του ΦΠΑ του παραστατικού:

Ανάλυση Φ.Π.Α.		
Κατηγορίες ΦΠΑ	Αξία ΦΠΑ	Καθαρή αξία
0,190	50,61000	266,39000

Εισαγωγή Πελάτη Λιανικής: Από την οθόνη αυτή ο χρήστης μπορεί να κάνει άμεση εισαγωγή νέου πελάτη λιανικής, μια επιλογή η οποία παραπέμπει στο υποσύστημα των συναλλασσομένων – Πελάτες – Πελάτες Λιανικής.

Ακυρωτικό Σημείωμα: Από αυτή τη βοηθητική οθόνη, ο χρήστης μπορεί να κάνει άμεση καταχώριση κίνησης που θα ακυρώνει τον τύπο παραστατικού πώλησης που έχει καταχωρήσει, εφόσον το παραπάνω παραστατικό έχει ως κατάσταση: Εκτυπωμένο.

## **ΠΡΟΣΟΧΗ!**

Πρέπει να σημειωθεί ότι για τις περιπτώσεις που το είδος που θα κινηθεί στα παραστατικά λιανικής αφορά Σετ, θα πρέπει, πρωτίστως, το σετ να δημιουργηθεί δύο φορές στο υποσύστημα της αποθήκης. Ο λόγος για τον οποίο πρέπει να προβούμε σ' αυτή τη διπλή ενέργεια, είναι ότι το σετ διαμορφώνει την τιμή μονάδος του από τις επιμέρους τιμές μονάδος των ειδών που περιέχει. Για το λόγο αυτό, εάν υπάρχει σετ το οποίο θα κινηθεί και σε παραστατικό χονδρικής πώλησης αλλά και σε παραστατικό λιανικής πώλησης, τότε θα πρέπει να δημιουργηθεί δύο φορές, μια με τις αποφορολογημένες τιμές μονάδος των ειδών και μια με τις τιμές μονάδος των ειδών που θα εμπεριέχουν το ΦΠΑ.

## **B. Εκτυπώσεις**

### 1.Γενικές

#### **Ατιμολόγητα Δελτία Αποστολής**

##### 1.Κριτήρια

Στην πρώτη οθόνη της εκτύπωσης, δίδεται η δυνατότητα εισαγωγής κριτηρίων που λειτουργούν σαν φίλτρα και περιορίζουν τα αποτελέσματα της εκτύπωσης σε αυτά μόνον που είναι απαραίτητα για τις πληροφορίες που επιθυμεί να εξάγει ο χρήστης. Επιλέγοντας το εικονίδιο της επιλογής κριτηρίου, που έχει τη μορφή , ο χρήστης μπορεί να δώσει τα κριτήρια που επιθυμεί, ώστε να περιορίσει τα αποτελέσματα που θα εμφανιστούν, στον επιθυμητό βαθμό.



Η εισαγωγή των φίλτρων αυτών γίνεται με τη χρήση των βοηθητικών κριτηρίων που εμφανίζονται στο επάνω μέρος του πίνακα και έχουν την έννοια του ίσου με..., μεγαλύτερο ή μικρότερο από.. κ.ο.κ. Η επιλογή των κριτηρίων που εισήχθησαν γίνεται με το πράσινο βελάκι με κατεύθυνση προς τα δεξιά, που είναι το δεύτερο εικονίδιο από αριστερά στο επάνω μέρος του πίνακα. Η αποεπιλογή κάποιου κριτηρίου, γίνεται με το εικονίδιο , που βρίσκεται αριστερά στο επάνω μέρος του πίνακα.

Για τη μετάβαση στην επόμενη οθόνη των αποτελεσμάτων, πρέπει να επιλεγεί το πράσινο βελάκι με κατεύθυνση προς τα δεξιά, που βρίσκεται στο επάνω αριστερό τμήμα της γραμμής εργαλείων. 

##### 2.Αποτελέσματα Εκτύπωσης

Σαν αποτέλεσμα της αναζήτησης αυτής, θα εμφανιστεί μια οθόνη, η οποία θα περιλαμβάνει όλα τα αιτιολογητά δελτία αποστολής πωλήσεων, που πληρούν τα κριτήρια της προηγούμενης οθόνης. Πιο συγκεκριμένα, θα περιλαμβάνει:

- Την ημερομηνία της κίνησης
- Τον κωδικό του πελάτη που συμμετέχει στην κίνηση
- Την επωνυμία του πελάτη που συμμετέχει στην κίνηση
- Τον κωδικό του παραστατικού
- Την περιγραφή του παραστατικού
- Την αρίθμηση του παραστατικού

#### Έμμεσες οθόνες

#### Καρτέλα Αξιογράφου

Από την οθόνη αυτή έχει ο χρήστης τη δυνατότητα να δει όλες τις κινήσεις του συγκεκριμένου αξιογράφου.

Ημερολόγιο Αξιογράφων						
Αξιογράφα : Πληρωτέα Αξιογράφα : Πληρωτέα						
	Παραστατικό	Ημερομηνία	Είδη Αξιογράφων	Επωνυμία	Τράπεζα	Αξία
▶	ΠΛ01-Παράδοση Αξιογράφων-ΠΛ00-0	22/7/2005	Επιταγή Πληρωτέα	ΠΡΟΜΗΘΕΥΤΗΣ Α	ΠΕΙΡΑΙΩΣ	3.000.00000

### Γ. Εργασίες - Έλεγχοι

#### 1. Διαφορές Αξιογράφων & Παραστατικών

Η επιλογή αυτή μας δίνει την δυνατότητα να εντοπίσουμε αξιακές διαφορές μεταξύ της κίνησης του αξιογράφου (π.χ. παραστατικό είσπραξης επιταγής) και του σώματος του αξιογράφου.

#### 2. Αξιογράφα χωρίς κινήσεις



Η επιλογή αυτή δίνει την δυνατότητα στον χρήστη να κάνει έναν έλεγχο για να διαπιστώσει αν όλα τα αξιογράφα είναι συνδεδεμένα με την κίνηση είσπραξης ή πληρωμής. Η διαδικασία αυτή ελέγχου εμφανίζει στην οθόνη τα αξιογράφα για τα οποία πρέπει να δημιουργήσουμε κίνηση από τις κινήσεις πελατών ή προμηθευτών.

## Δ. Λογαριασμοί

### 1. Λογαριασμοί

Μέσα από την ενότητα αυτή γίνεται η εισαγωγή και η διαχείριση των τραπεζικών λογαριασμών της εταιρίας που στη συνέχεια εντάσσονται στις τράπεζες που ανήκουν.

Λογαριασμοί			
	Κωδικός	Λογαριασμός	Περιγραφή
>	001	123456789	ΕΘΝΙΚΗ ΟΨΕΩΣ
	002	987654321	ΕΘΝΙΚΗ ΚΑΤΑΒΕΣΕΩΝ
	003	38-00-00-0000	Ταμείο

 Εισαγωγή  
 Παραμετροποίηση

Η εισαγωγή νέου τραπεζικού λογαριασμού γίνεται με δεξί κλικ του ποντικιού στην κενή οθόνη, ή με το συνδυασμό των πλήκτρων **Ctrl και Insert**:

**Κωδικός:** Αλφαριθμητικό πεδίο εισαγωγής του κωδικού του τραπεζικού λογαριασμού, ο οποίος πρέπει να είναι μοναδικός. Το πεδίο αυτό είναι υποχρεωτικό για την καταχώρηση του λογαριασμού.

**Περιγραφή:** Ελεύθερο λεκτικό πεδίο εισαγωγής της περιγραφής του τραπεζικού λογαριασμού. Το πεδίο αυτό είναι υποχρεωτικό για την καταχώρηση του λογαριασμού.

**Λογαριασμός:** Αλφαριθμητικό πεδίο εισαγωγής του αριθμού του τραπεζικού λογαριασμού. Το πεδίο αυτό είναι υποχρεωτικό για την καταχώρηση του λογαριασμού.

**Τράπεζα:** Πεδίο επιλογής της τράπεζας στην οποία ανήκει ο λογαριασμός. Το πεδίο αυτό είναι υποχρεωτικό για την καταχώρηση του λογαριασμού.

**Κατηγορία Λογαριασμού:** Πεδίο επιλογής της κατηγορίας του λογαριασμού. Το πεδίο αυτό έχει διπλή σημασία διότι μέσα από την κατηγορία γίνεται και η σύνδεση του τραπεζικού λογαριασμού με τον λογαριασμό στην γενική λογιστική. Η εισαγωγή νέας κατηγορίας γίνεται με δεξί κλικ του ποντικιού στο εικονίδιο:



Κατηγορίες Λογαριασμών	
Αξιόγραφο > Λογαριασμοί : Τραπεζικοί	
Κωδικός	Περιγραφή
02	ΚΑΤΑΘΕΣΕΩΝ ΣΕ ΟΠΕΩΣ

Λογαριασμός	Κωδικός
Καταθέσεων Κε	38.03.01.0001
Account 1	53.90.00.0000
Account 2	33.90.00.0000
Account 3	31.00.00.0000
Account 4	51.00.00.0000

**Κωδικός:** Αριθμητικό πεδίο εισαγωγής του κωδικού της κατηγορίας λογαριασμού. Το πεδίο αυτό είναι υποχρεωτικό για την καταχώρηση της κατηγορίας.

**Περιγραφή:** Ελεύθερο λεκτικό πεδίο εισαγωγής της περιγραφής της κατηγορίας λογαριασμού. Το πεδίο αυτό είναι υποχρεωτικό για την καταχώρηση της κατηγορίας.

**Λογαριασμός:** Πεδίο επιλογής του είδους του λογαριασμού, από τον οποίο θα γίνει, στη συνέχεια η σύνδεση του τραπεζικού λογαριασμού με τη γενική λογιστική. Οι επιλογές του πεδίου αυτού είναι:

Καταθέσεων Κεφαλαίων Κίνησης
Καταθέσεων Προθεσμίας
Σε Ξένο Νόμισμα
Δανείων
Εγγυήσεων Επιταγών
Account 1
Account 2
Account 3
Account 4
Τραπεζικός Λογαριασμός

**Κωδικός:** Πεδίο επιλογής του λογαριασμού της γενικής λογιστικής που αντιστοιχεί στο λογαριασμό που επιλέχτηκε στο προηγούμενο πεδίο και που θα χρησιμοποιηθεί στη γέφυρα με τη γενική λογιστική, για το σχηματισμό του λογιστικού άρθρου.

**Υποκατάστημα Τράπεζας:** Πεδίο επιλογής του υποκαταστήματος της τράπεζας στο οποίο ανήκει ο συγκεκριμένος λογαριασμός.

**Νομίσματα:** Πεδίο επιλογής του νομίσματος με το οποίο γίνονται οι συναλλαγές από το συγκεκριμένο λογαριασμό. Το πεδίο αυτό είναι υποχρεωτικό για την καταχώρηση του λογαριασμού.

**Μέγιστο Επιτρεπόμενο Όριο:** Αξιακό πεδίο εισαγωγής του μέγιστου επιτρεπόμενου ορίου που έχει συμφωνηθεί.

**Επιτόκιο:** Ποσοστιαίο πεδίο εισαγωγής του επιτοκίου του συγκεκριμένου λογαριασμού.

**Υποκατάστημα:** Πεδίο επιλογής του υποκαταστήματος της εταιρίας, στο οποίο ανήκει ο λογαριασμός. Το πεδίο αυτό είναι υποχρεωτικό για την καταχώρηση του λογαριασμού.

**Ζώνη ΦΠΑ:** Πεδίο επιλογής της Ζώνης ΦΠΑ στην οποία εντάσσεται ο λογαριασμός.

## **2. Βασικά Στοιχεία**

Μέσα από την ενότητα αυτή γίνεται η εισαγωγή και η διαχείριση των τραπεζών με τις οποίες συναλλάσσεται η εταιρία.

## Τράπεζα:

Τράπεζες Αξιόγραφα > Λογαριασμοί: Βασικά Στοιχεία

Τράπεζα Υποκαταστήματα Λογαριασμοί Λοιπά Στοιχεία

Κωδικός 001

Περιγραφή ΕΘΝΙΚΗ

Valeur

**Κωδικός:** Αλφαριθμητικό πεδίο εισαγωγής του κωδικού της τράπεζας. Το πεδίο αυτό είναι υποχρεωτικό για την καταχώρηση του λογαριασμού.

**Περιγραφή:** Ελεύθερο λεκτικό πεδίο εισαγωγής της ονομασίας της τράπεζας. Το πεδίο αυτό είναι υποχρεωτικό για την καταχώρηση του λογαριασμού.

**Valeur:** Αριθμητικό πεδίο εισαγωγής της έναρξης της τοκοφόρου περιόδου.

## Υποκαταστήματα:

Στο σημείο αυτό γίνεται η καταχώρηση των υποκαταστημάτων της τράπεζας, με τα οποία η εταιρία πραγματοποιεί συναλλαγές:

Τράπεζες Αξιόγραφα > Λογαριασμοί: Βασικά Στοιχεία

Τράπεζα Υποκαταστήματα Λογαριασμοί Λοιπά Στοιχεία

Κωδικός	Περιγραφή	Διεύθυνση
01	ΧΑΡΙΛΑΟΥ ΕΘΝΙΚΗ	ΠΑΠΑΝΑΣΤΑΣΙΟΥ 345
02	ΤΟΥΜΠΑΣ ΕΘΝΙΚΗ	ΓΡ.ΛΑΜΠΡΑΚΗ 289

Κωδικός 02

Περιγραφή ΤΟΥΜΠΑΣ ΕΘΝΙΚΗ

Διεύθυνση ΓΡ.ΛΑΜΠΡΑΚΗ 289

T.K. 7894555

Περιοχή ΤΟΥΜΠΑΣ

Τηλέφωνο 1 23100564789

Τηλέφωνο 2

ΦΑΞ

Χώρα (Περιγραφή) Ελλάδα

Σχόλια

Τα πεδία του επάνω πίνακα ενημερώνονται αυτόματα με τις τιμές που εισάγονται στο κάτω μέρος της οθόνης:

**Κωδικός:** Αλφαριθμητικό πεδίο εισαγωγής του κωδικού του υποκαταστήματος. Το πεδίο αυτό είναι υποχρεωτικό για την εισαγωγή νέου υποκαταστήματος.

**Περιγραφή:** Ελεύθερο λεκτικό πεδίο εισαγωγής της ονομασίας του υποκαταστήματος της τράπεζας. Το πεδίο αυτό είναι υποχρεωτικό για την εισαγωγή του νέου υποκαταστήματος της τράπεζας.

**Διεύθυνση:** Ελεύθερο λεκτικό πεδίο εισαγωγής της διεύθυνσης του νέου υποκαταστήματος της τράπεζας.

**T.K.:** Ελεύθερο λεκτικό πεδίο εισαγωγής του T.K. του νέου υποκαταστήματος της τράπεζας.

**Περιοχή:** Ελεύθερο λεκτικό πεδίο εισαγωγής της περιοχής στην οποία βρίσκεται το υποκατάστημα.

Τηλέφωνο 1: Ελεύθερο πεδίο εισαγωγής του τηλεφώνου του υποκαταστήματος της τράπεζας.

Τηλέφωνο 2: Ελεύθερο πεδίο εισαγωγής του δεύτερου τηλεφώνου του υποκαταστήματος της τράπεζας.

Φαξ: Ελεύθερο πεδίο εισαγωγής του αριθμού φαξ του υποκαταστήματος της τράπεζας.

Χώρα (Περιγραφή): Πεδίο επιλογής της χώρας στην οποία βρίσκεται το υποκατάστημα. Το πεδίο αυτό είναι υποχρεωτικό για την εισαγωγή του νέου υποκαταστήματος της τράπεζας.

Σχόλια: Ελεύθερο λεκτικό πεδίο εισαγωγής τυχόν σχολίων.

### Λογαριασμοί:

Τράπεζες Αξιόγραφα > Λογαριασμοί : Βασικά Στοιχεία			
Τράπεζα   Υποκαταστήματα   Λογαριασμοί   Λοιπά Στοιχεία			
	Κωδικός	Λογαριασμός	Περιγραφή
▶	001	123456789	ΕΘΝΙΚΗ ΟΨΕΩΣ
	002	987654321	ΕΘΝΙΚΗ ΚΑΤΑΘΕΣΕΩΝ

Ο πίνακας αυτός είναι καθαρά πληροφοριακός. Στο σημείο αυτό, ο χρήστης μπορεί να καταχωρίσει τους διάφορους λογαριασμούς που διαχειρίζεται ανά τράπεζα.

Κωδικός: Αλφαριθμητικό πεδίο εισαγωγής του κωδικού του τραπεζικού λογαριασμού.

Λογαριασμός: Αλφαριθμητικό πεδίο εισαγωγής του αριθμού του τραπεζικού λογαριασμού.

Περιγραφή: Ελεύθερο λεκτικό πεδίο εισαγωγής της περιγραφής του τραπεζικού λογαριασμού.

### Λοιπά Στοιχεία:

Τράπεζες Αξιόγραφα > Λογαριασμοί : Βασικά Στοιχεία	
Τράπεζα   Υποκαταστήματα   Λογαριασμοί   Λοιπά Στοιχεία	
Επίσημος Κωδικός	517
Προεξοφλητικό επιτόκιο	5
Προμήθεια ανά αξιόγραφο	11
Προμήθεια	16
Όριο Αξιογράφων ανά Πελάτη	4
Εξωτερικού	<input type="checkbox"/>

Επίσημος Κωδικός: Αριθμητικό πεδίο εισαγωγής του κωδικού που αντιπροσωπεύει το συγκεκριμένο υποκατάστημα της τράπεζας.

Προεξοφλητικό επιτόκιο: Ποσοστιαίο πεδίο εισαγωγής του επιτοκίου με το οποίο προεξοφλεί η τράπεζα τα αξιόγραφα νωρίτερα από την ημερομηνία λήξης τους

Προμήθεια ανά αξιόγραφο: Ποσοστιαίο πεδίο εισαγωγής του ποσοστού της προμήθειας της τράπεζας για την πρόωρη προεξόφλησης των αξιογράφων.

Προμήθεια: Ποσοστιαίο πεδίο εισαγωγής του ποσοστού της προμήθειας της τράπεζας που αντιστοιχεί στα έσοδά της από την παραλαβή πινακίων.

Όριο Αξιογράφων ανά Πελάτη: Αριθμητικό πεδίο εισαγωγής του ορίου που έχει θέσει η τράπεζα ως ανώτατο αποδεκτό αριθμό αξιογράφων ανά πελάτη.

Εξωτερικού: Πεδίο Ναι / Όχι που αν το υποκατάστημα είναι εσωτερικού ή εξωτερικού.

### **3. Εκτύπώσεις**

#### **Τραπεζών**

##### **Ευρετήριο Λογαριασμών**

###### 1.Κριτήρια

Στην πρώτη οθόνη της εκτύπωσης, δίδεται η δυνατότητα εισαγωγής κριτηρίων που λειτουργούν σαν φίλτρα και περιορίζουν τα αποτελέσματα της εκτύπωσης σε αυτά μόνον που είναι απαραίτητα για τις πληροφορίες που επιθυμεί να εξάγει ο χρήστης. Μέσα από τα πεδία επιλογής, ο χρήστης επιλέγει τιμές από τράπεζα..., έως τράπεζα..., που αντιπροσωπεύουν τις περιγραφές των τραπεζών. Σε περίπτωση που τα πεδία της οθόνης αυτής παραμείνουν κενά, τότε στην επόμενη οθόνη των αποτελεσμάτων, θα εμφανισθούν όλες οι τράπεζες που υπάρχουν καταχωρημένες στο σύστημα.

Για περαιτέρω φιλτράρισμα μπορούν να χρησιμοποιηθούν τα πεδία από..., έως τραπεζικό λογαριασμό..., ώστε να περιοριστεί ακόμη περισσότερο το μέγεθος των αποτελεσμάτων, στον επιθυμητό βαθμό.

Η μετάβαση στην επόμενη οθόνη γίνεται με την επιλογή του πεδίου “Προεπισκόπηση”.

###### 2.Αποτελέσματα Εκτύπωσης

Σαν αποτέλεσμα της αναζήτησης αυτής, θα εμφανιστεί μια οθόνη, η οποία θα περιλαμβάνει:

- Τον κωδικό του τραπεζικού λογαριασμού
- Την περιγραφή του τραπεζικού λογαριασμού
- Τον αριθμό του τραπεζικού λογαριασμού
- Την τράπεζα στην οποία ανήκει ο τραπεζικός λογαριασμός
- Το υποκατάστημα της τράπεζας στην οποία ανήκει ο τραπεζικός λογαριασμός
- Το νόμισμα με το οποίο πραγματοποιούνται οι συναλλαγές στον συγκεκριμένο τραπεζικό λογαριασμό

##### **Καρτέλα Λογαριασμών**

###### 1.Κριτήρια

Στην πρώτη οθόνη της εκτύπωσης, δίδεται η δυνατότητα εισαγωγής κριτηρίων που λειτουργούν σαν φίλτρα και περιορίζουν τα αποτελέσματα της εκτύπωσης σε αυτά μόνον που είναι απαραίτητα για τις πληροφορίες που επιθυμεί να εξάγει ο χρήστης.

Μέσα από τα πεδία επιλογής, ο χρήστης επιλέγει ημερολογιακό διάστημα για το οποίο επιθυμεί να εμφανίσει καρτέλα τραπεζικών λογαριασμών και στη συνέχεια μπορεί να χρησιμοποιήσει τα διάφορα φίλτρα που θα περιορίσουν τα αποτελέσματα στον επιθυμητό βαθμό. Ορίζοντας τιμές από τράπεζα..., έως τράπεζα..., που αντιπροσωπεύουν τους κωδικούς των τραπεζών, μπορεί να περιορίσει

την εκτύπωση μόνο για ορισμένη ή ορισμένες τράπεζες και όχι για όλους τους λογαριασμούς όλων των τραπεζών που υπάρχουν καταχωρημένοι στο σύστημα. Επιπλέον, δίνεται η δυνατότητα περαιτέρω φιλτραρίσματος των αποτελεσμάτων, με την εισαγωγή τιμών και στο πεδίο επιλογής από... έως.. τραπεζικό λογαριασμό.

Η μετάβαση στην επόμενη οθόνη γίνεται με την επιλογή του πεδίου “Προεπισκόπηση”.

## 2.Αποτελέσματα Εκτύπωσης

Σαν αποτέλεσμα της αναζήτησης αυτής, θα εμφανιστεί μια οθόνη, η οποία θα περιλαμβάνει τις κινήσεις των τραπεζικών λογαριασμών που πληρούν τα κριτήρια της προηγούμενης οθόνης, για την συγκεκριμένη χρονική περίοδο. Πιο συγκεκριμένα, θα περιλαμβάνει ανά τραπεζικό λογαριασμό:

-Την ημερομηνία της κίνησης

-Τον κωδικό του παραστατικού, τη σειρά με την οποία είναι συνδεδεμένο, την αρίθμησή του, καθώς και την περιγραφή του.

-Τη συνολική χρέωση που προκαλεί αξιακά η κάθε κίνηση στην καρτέλα του τραπεζικού λογαριασμού

-Τη συνολική πίστωση που προκαλεί αξιακά η κάθε κίνηση στην καρτέλα του τραπεζικού λογαριασμού

-Την προοδευτικά συνολική χρέωση που προκαλεί αξιακά η κάθε κίνηση στην καρτέλα του τραπεζικού λογαριασμού

-Την προοδευτικά συνολική πίστωση που προκαλεί αξιακά η κάθε κίνηση στην καρτέλα του τραπεζικού λογαριασμού

-Το νέο υπόλοιπο του τραπεζικού λογαριασμού όπως διαμορφώνεται έπειτα από κάθε κίνηση

Μετά το τέλος όλων των κινήσεων, εμφανίζονται τα σύνολα της χρέωσης και της πίστωσης του κάθε τραπεζικού λογαριασμού, καθώς και τα γενικά σύνολα.

## Ισοζύγιο Λογαριασμών

### 1.Κριτήρια

Στην πρώτη οθόνη της εκτύπωσης, δίνεται η δυνατότητα εισαγωγής κριτηρίων που λειτουργούν σαν φίλτρα και περιορίζουν τα αποτελέσματα της εκτύπωσης σε αυτά μόνον που είναι απαραίτητα για τις πληροφορίες που επιθυμεί να εξάγει ο χρήστης.

Μέσα από τα πεδία επιλογής, ο χρήστης επιλέγει τιμές από... έως.., που αντιπροσωπεύουν τους κωδικούς των τραπεζών. Σε περίπτωση που τα πεδία της οθόνης αυτής παραμείνουν κενά, τότε στην επόμενη οθόνη των αποτελεσμάτων, θα εμφανισθούν όλοι οι λογαριασμοί όλων των τραπεζών που είναι καταχωρημένοι στο σύστημα. Επιπλέον, δίνεται η δυνατότητα περαιτέρω φιλτραρίσματος των αποτελεσμάτων, με την επιλογή από.. έως.. τραπεζικό λογαριασμό, που περιορίζει ακόμη περισσότερο τα αποτελέσματα της εκτύπωσης, μόνο για συγκεκριμένη χρονική περίοδο.

Η μετάβαση στην επόμενη οθόνη γίνεται με την επιλογή του πεδίου “Προεπισκόπηση”.

## 2.Αποτελέσματα Εκτύπωσης

Σαν αποτέλεσμα της αναζήτησης αυτής, θα εμφανιστεί μια οθόνη, η οποία θα περιλαμβάνει το ισοζύγιο των τραπεζικών λογαριασμών που πληρούν τα κριτήρια της προηγούμενης οθόνης και που έχουν υπόλοιπο. Πιο συγκεκριμένα, θα περιλαμβάνει:

- Τον κωδικό του τραπεζικού λογαριασμού
- Την περιγραφή του τραπεζικού λογαριασμού

## VI ΔΙΑΧΕΙΡΙΣΗ ΛΟΓΙΣΤΙΚΗΣ (PLUS module, VALUE)

### A. Γενική Λογιστική

#### 1. Διαχείριση Άρθρων

##### Άρθρα

Με την επιλογή αυτή ο χρήστης μπορεί να εισάγει κινήσεις στην γενική λογιστική, όπως επίσης και να δει τα παραστατικά που προήλθαν από ενημέρωση από άλλα υποσυστήματα. Οι κινήσεις που μπορούν να εισαχθούν από αυτή την επιλογή, είναι αυτές που έχουν οριστεί από την Οργάνωση Συστήματος - Τύποι Κίνησης Γενικής λογιστικής. Οι κινήσεις που προέρχονται από άλλα υποσυστήματα δεν επιδέχονται καμία αλλαγή.

Άρθρα						
Ημερομηνία	Κωδικός Παραστατικού	Τύπος παραστατικού (Περιγραφή)	Αριθμηση	Σειρές	Σειρές (Περιγραφή)	Ημερομηνία θεώρησης
26/11/2005	1000	Συμψηφιστική	24 0002	ΛΟΓΙΣΤΙΚΗ		26/11/2005 12:00:00 πμ
1/10/2005	1000	Συμψηφιστική	31 0002	ΛΟΓΙΣΤΙΚΗ		30/11/2005 12:00:00 πμ
30/9/2005	1000	Συμψηφιστική	32 0002	ΛΟΓΙΣΤΙΚΗ		30/11/2005 12:00:00 πμ
12/9/2005	1000	Συμψηφιστική	33 0002	ΛΟΓΙΣΤΙΚΗ		30/11/2005 12:00:00 πμ
31/7/2005	1000	Συμψηφιστική	28 0002	ΛΟΓΙΣΤΙΚΗ		29/11/2005 12:00:00 πμ
30/7/2005	1000	Συμψηφιστική	27 0002	ΛΟΓΙΣΤΙΚΗ		29/11/2005 12:00:00 πμ

Με διπλό αριστερό κλικ του ποντικιού ο χρήστης μπορεί να μπει σε μια ήδη υπάρχουσα εγγραφή, ή με δεξί κλικ του ποντικιού, να κάνει εισαγωγή νέου άρθρου:

ΓΕΝΙΚΗ ΛΟΓΙΣΤΙΚΗ / ΕΣΟΔΑ - ΕΞΟΔΑ Διαχείριση Λογιστικής > Γενική Λογιστική > Διαχείριση Άρθρων : Άρθρα

Γενικά Πρότυπο άρθρο

Ημερομηνία: 30/9/2005

Τύπος παραστατικού: 1000 Συμψηφιστική

Σειρές: 0002 ΛΟΓΙΣΤΙΚΗ

Εταιρεία: 00006 Εθνική Τράπεζα

Νομίσματα: € EURO

Παραστατικό: ΓΡΑΜ.ΕΙΣΠΡΑΞΗΣ 232562-1

Αιτιολογία: ΓΡΑΜ.ΕΙΣΠΡΑΞΗΣ 232562-1 / Εθνική Τράπεζα

A/A Άρθρου: 0

Αριθμός Παρ/κού: 32

Σχόλια:

Λογαριασμός λογιστικής	Λογαριασμός λογιστικής (Περιγραφή)	Χρέωση	Πίστωση	Αιτιολογία	Κέντρο κόστους	ΚΕΠΥΟ	Αξία ΚΕΠΥΟ
65.98.99.0010	ΔΙΑΦΟΡΑ ΕΣΟΔΑ ΤΡΑΠΕΖΩΝ-ΤΟΚΩΙ	1.875,00		ΓΡΑΜ.ΕΙΣΠΡΑΞΗΣ 232562-1 /	09	<input type="checkbox"/>	
38.00.00.0000	ΤΑΜΕΙΟ		1.875,00	ΓΡΑΜ.ΕΙΣΠΡΑΞΗΣ 232562-1 /		<input type="checkbox"/>	

Φύλλο Μεριμού ΜΣΚΚ κινήσεων λογιστικής

Λογαριασμός λογιστικής	Λογαριασμός λογιστικής (Περιγραφή)	Αξία
90.06.65.0000	Τόκοι & Συναφή Έσοδα Λογισμένα	1.875,00

Σύνολο Χρέωσης: 1.875,00 Σύνολο Πίστωσης: 1.875,00 Υπόλοιπο: 0,00

Γενικά:

**Ημερομηνία:** Ημερολογιακό πεδίο εισαγωγής της ημερομηνίας της εγγραφής. Το πρόγραμμα προτείνει αυτόματα την τρέχουσα ημερομηνία, όμως ο χρήστης μπορεί να εισάγει νέα ημερομηνία, η οποία όμως δεν υπερβαίνει το επιτρεπόμενο διάστημα που ορίζει ο Κ.Β.Σ. Το πεδίο αυτό είναι υποχρεωτικό για την καταχώρηση του άρθρου.

**Τύπος Παραστατικού:** Πεδίο επιλογής του τύπου παραστατικού που ο χρήστης επιθυμεί να χρησιμοποιήσει για την εισαγωγή του νέου άρθρου. Το πεδίο αυτό είναι υποχρεωτικό για την καταχώρηση του άρθρου.

**Σειρές:** Πεδίο επιλογής της σειράς με την οποία είναι συνδεδεμένος ο τύπος παραστατικού που έχει επιλεγεί στο προηγούμενο πεδίο και με βάση την οποία θα καθοριστεί η αρίθμηση του άρθρου. Το πεδίο αυτό είναι υποχρεωτικό για την καταχώρηση του άρθρου.

**Εταιρεία:** Πεδίο επιλογής του συναλλασσόμενου ο οποίος θα συμμετέχει στην κίνηση.

**Νομίσματα:** Πεδίο επιλογής του νομίσματος στο οποίο θα πραγματοποιηθεί η κίνηση. Το πεδίο αυτό είναι υποχρεωτικό για την καταχώρηση του άρθρου.

**Παραστατικό:** Ελεύθερο λεκτικό πεδίο εισαγωγής της περιγραφής ή του αριθμού του αποδεικτικού στοιχείου της συναλλαγής

**Αιτιολογία:** Ελεύθερο λεκτικό πεδίο εισαγωγής της αιτιολογίας του παραστατικού.

**Αριθμός Εγγραφής:** Το πεδίο αυτό ενημερώνεται αυτόματα κατά την οριστικοποίηση του άρθρου με τον μοναδικό αριθμό εγγραφής του κάθε άρθρου.

**Αριθμός Παρ/κού:** Εάν η Σειρά, που επιλέχτηκε στο προηγούμενο πεδίο, ακολουθεί αυτόματη αρίθμηση, τότε το πεδίο αυτό ενημερώνεται αυτόματα κατά την καταχώρηση της εγγραφής του άρθρου. Εάν ακολουθεί χειρόγραφη αρίθμηση, τότε ο χρήστης πρέπει να εισάγει την αρίθμηση χειρόγραφα. Το πεδίο αυτό είναι υποχρεωτικό για την καταχώρηση του άρθρου.

**Λογαριασμός Λογιστικής:** Πεδίο επιλογής του κωδικού του λογαριασμού που θα κινηθεί στο άρθρο. Ο χρήστης μπορεί να κάνει αναζήτηση τόσο από το εικονίδιο αναζήτησης, όσο και εισάγοντας ένα τμήμα του λογαριασμού και πατώντας τα πλήκτρα Tab ή Enter.

**Λογαριασμός Λογιστικής (Περιγραφή):** Το πεδίο αυτό ενημερώνεται αυτόματα κατά την εισαγωγή του κωδικού του λογαριασμού στο προηγούμενο πεδίο.

**Χρέωση:** Εάν ο λογαριασμός είναι χρεωστικός, στο πεδίο αυτό εισάγεται η αξία με την οποία χρεώνεται. Εάν ο λογαριασμός είναι πιστωτικός, το πεδίο αυτό παραμένει κενό.

**Πίστωση:** Εάν ο λογαριασμός είναι πιστωτικός, στο πεδίο αυτό εισάγεται η αξία με την οποία πιστώνεται. Εάν ο λογαριασμός είναι χρεωστικός, το πεδίο αυτό παραμένει κενό.

**Κέντρο Κόστους:** Πεδίο επιλογής του φύλλου μερισμού με βάση το οποίο θα επιμεριστεί η κάθε δαπάνη στην αναλυτική λογιστική.

**Με το Function Key F8, υπολογίζεται αυτόματα η αξία Φ.Π.Α..**

**Με το Function Key F7, γίνεται αυτόματα η ισοσκέλιση του άρθρου.**

Παρακάτω στην οθόνη, υπάρχει ένας δεύτερος πίνακας, όπου, με βάση το κέντρο κόστους που επιλέχτηκε για την κάθε δαπάνη στον επάνω πίνακα, εμφανίζονται οι αντίστοιχοι λογαριασμοί της αναλυτικής λογιστικής στους οποίους θα γίνει ο μερισμός των δαπανών.

Στο κάτω τμήμα της οθόνης υπάρχουν τρία πεδία:

**Σύνολο Χρέωσης:** Το πεδίο αυτό ενημερώνεται αυτόματα κατά την εισαγωγή αξιών στο πεδίο της χρέωσης, κατά την κίνηση του άρθρου.

**Σύνολο Πίστωσης:** Το πεδίο αυτό ενημερώνεται αυτόματα κατά την εισαγωγή αξιών στο πεδίο της πίστωσης, κατά την κίνηση του άρθρου.

**Υπόλοιπο:** Το πεδίο αυτό ενημερώνεται αυτόματα κατά την εισαγωγή αξιών στο πεδίο της χρέωσης και της πίστωσης, κατά την κίνηση του άρθρου. Όταν το πεδίο αυτό είναι μηδενικό, το άρθρο είναι ισοσκελισμένο. Όταν το πεδίο αυτό δεν είναι μηδενικό, τότε η κίνηση του άρθρου δεν έχει γίνει σωστά και το σύστημα δεν επιτρέπει την καταχώρησή του.

**Πρότυπο Άρθρο:**

Στην οθόνη αυτή ο χρήστης μπορεί να επιλέξει κάποιο πρότυπο άρθρο, ώστε το άρθρο του να δημιουργηθεί αυτόματα κατά την επιλογή του. Εάν θέλει να εισάγει νέο πρότυπο άρθρο, μπορεί να ακολουθήσει τη διαδρομή, Διαχείριση Λογιστικής – Γενική Λογιστική – Πρότυπα Άρθρα.

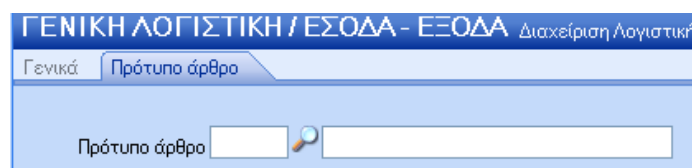

**Πρότυπο Άρθρο:** Πεδίο επιλογής που παραπέμπει στη λίστα με τα πρότυπα άρθρα που έχει δημιουργήσει ο χρήστης, με άρθρα τα οποία χρησιμοποιεί σε μεγάλη συχνότητα. Επιλέγοντας κάποιο πρότυπο άρθρο, έρχονται αυτόματα οι λογαριασμοί που χρεοπιστώνονται στα details, στο κάτω τμήμα της οθόνης.

## Άρθρα Παραγόμενα

Στην οθόνη αυτή εμφανίζονται τα λογιστικά άρθρα που δημιουργήθηκαν αυτόματα με την online ενημέρωση, μετά την καταχώρηση των παραστατικών στα διάφορα υποσυστήματα της



εμπορικής διαχείρισης. Οι κινήσεις που προέρχονται από άλλα υποσυστήματα δεν επιδέχονται καμία αλλαγή.

Άρθρα Παραγόμενα						
	Ημερομηνία	Κωδικός Παραστατικού	Τύπος παραστατικού (Περιγραφή)	Αρίθμηση	Σειρές	Σειρές (Περιγραφή)
	26/11/2005	Π001	Τιμολόγιο Πώλησης - Δελτίο Αποστολής	1	Π000	ΠΩΛΗΣΕΙΣ ΜΗΧΑΝΟΓΡΑΦΗΜΕΝΕΣ
	26/11/2005	Ε001	Είσπραξη Μετρητών	1	Ε000	ΣΕΙΡΑ ΕΙΣΠΡΑΞΕΩΝ
	26/11/2005	Π001	Τιμολόγιο Πώλησης - Δελτίο Αποστολής	2	Π000	ΠΩΛΗΣΕΙΣ ΜΗΧΑΝΟΓΡΑΦΗΜΕΝΕΣ
	26/11/2005	Π001	Τιμολόγιο Πώλησης - Δελτίο Αποστολής	3	Π000	ΠΩΛΗΣΕΙΣ ΜΗΧΑΝΟΓΡΑΦΗΜΕΝΕΣ
	26/11/2005	Ε001	Είσπραξη Μετρητών	3	Ε000	ΣΕΙΡΑ ΕΙΣΠΡΑΞΕΩΝ
	26/11/2005	Π004	Τιμολόγιο Πώλησης	0	Π000	ΠΩΛΗΣΕΙΣ ΜΗΧΑΝΟΓΡΑΦΗΜΕΝΕΣ
	26/11/2005	Ε001	Είσπραξη Μετρητών	0	Ε000	ΣΕΙΡΑ ΕΙΣΠΡΑΞΕΩΝ
	26/11/2005	Π004	Τιμολόγιο Πώλησης	0	Π000	ΠΩΛΗΣΕΙΣ ΜΗΧΑΝΟΓΡΑΦΗΜΕΝΕΣ
	26/11/2005	Ε001	Είσπραξη Μετρητών	0	Ε000	ΣΕΙΡΑ ΕΙΣΠΡΑΞΕΩΝ
	26/11/2005	Π004	Τιμολόγιο Πώλησης	0	Π000	ΠΩΛΗΣΕΙΣ ΜΗΧΑΝΟΓΡΑΦΗΜΕΝΕΣ
	26/11/2005	Π004	Τιμολόγιο Πώλησης	1	Π000	ΠΩΛΗΣΕΙΣ ΜΗΧΑΝΟΓΡΑΦΗΜΕΝΕΣ
	26/11/2005	ΑΓ04	Τιμολόγιο Αγοράς	0	ΑΓ00	ΑΓΟΡΕΣ (ΧΕΙΡΟΓΡΑΦΗ)
	26/11/2005	ΠΛ04	Πληρωμή Μετρητών	0	ΠΛ00	ΣΕΙΡΑ ΠΛΗΡΩΜΩΝ
	26/11/2005	ΑΓ04	Τιμολόγιο Αγοράς	0	ΑΓ00	ΑΓΟΡΕΣ (ΧΕΙΡΟΓΡΑΦΗ)
	26/11/2005	ΠΛ04	Πληρωμή Μετρητών	0	ΠΛ00	ΣΕΙΡΑ ΠΛΗΡΩΜΩΝ

Με διπλό αριστερό κλικ του ποντικιού ο χρήστης μπορεί να μπει σε μια ήδη υπάρχουσα εγγραφή:

ΓΕΝΙΚΗ ΛΟΓΙΣΤΙΚΗ/ΕΣΟΔΑ - ΕΞΟΔΑ Διαχείριση Λογιστικής > Γενική Λογιστική > Διαχείριση Άρθρων : Άρθρα Παραγόμενα

Γενικά Πρότυπο άρθρο

Στοιχεία Παραστατικού

Ημερομηνία: 26/11/2005

Αρίθμηση: 1

Τύπος παραστατικού: Π001 Τιμολόγιο Πώλησης - Δελτίο Αποστολής

Αριθμός Εγγραφής: 0

Σειρές: Π000 ΠΩΛΗΣΕΙΣ ΜΗΧΑΝΟΓΡΑΦΗΜΕΝΕΣ

Νομίσματα: € EURO

Λογαριασμός λογιστικής	Λογαριασμός λογιστικής (Περιγραφή)	Χρέωση	Πίστωση
70.00.00.0076	ΠΩΛΗΣ ΕΜΠΟΡ.ΕΣΩΤΕΡ.ΧΩΝΔΡΙΚΑ ΦΠΑ 9%		300,00
54.00.70.0076	ΦΠΑ ΕΚΡΩΣΩΝ ΕΜΠΟΡΕΥΜΑΤΩΝ ΜΕ 9%		27,00
30.00.00.0000	ΠΕΛΑΤΕΣ ΕΣΩΤΕΡΙΚΟΥ ΧΩΝΔΡΙΚΗΣ	327,00	

Φύλλο Μεριasmού ΜΣΚΚ κινήσεων λογιστικής

Λογαριασμός λογιστικής	Λογαριασμός λογιστικής (Περιγραφή)	Αξία

Σύνολο Χρέωσης: 327,00 Σύνολο Πίστωσης: 327,00 Υπόλοιπο: 0,00

Το παραπάνω άρθρο του παραδείγματος, δημιουργήθηκε από το υποσύστημα της Διαχείρισης Πωλήσεων, της εμπορικής διαχείρισης. Κατά την καταχώρηση του παραστατικού στα παραστατικά πωλήσεων, έγινε αυτόματη ενημέρωση της λογιστικής με τη δημιουργία αυτού του άρθρου. Όλα τα πεδία αυτής της οθόνης δημιουργήθηκαν αυτόματα και το πρόγραμμα δεν επιτρέπει στο χρήστη να τα μεταβάλλει.

Γενικά:

**Ημερομηνία:** Ημερολογιακό πεδίο εμφάνισης της ημερομηνίας δημιουργίας του άρθρου.

**Αρίθμηση:** Αρίθμηση την οποία έχει πάρει το παραστατικό κατά την καταχώρησή του από τη διαχείριση πωλήσεων. Εάν η Σειρά, με την οποία είναι συνδεδεμένος ο τύπος του παραστατικού, ακολουθεί αυτόματη αρίθμηση, τότε το πεδίο αυτό ενημερώνεται αυτόματα κατά την καταχώρηση του παραστατικού. Εάν ακολουθεί χειρόγραφη αρίθμηση, τότε ο χρήστης είχε εισάγει την αρίθμηση χειρόγραφα κατά την καταχώρηση του παραστατικού.

Τύπος Παραστατικού: Πεδίο εμφάνισης του τύπου παραστατικού που ο χρήστης χρησιμοποίησε κατά την εισαγωγή του παραστατικού από τη διαχείριση πωλήσεων.

Σειρές: Πεδίο εμφάνισης της σειράς με την οποία είναι συνδεδεμένος ο τύπος παραστατικού που ο χρήστης χρησιμοποίησε κατά την εισαγωγή του παραστατικού από τη διαχείριση πωλήσεων.

Νομίσματα: Πεδίο επιλογής του νομίσματος με το οποίο πραγματοποιήθηκε η κίνηση. Το πεδίο αυτό είναι υποχρεωτικό για την καταχώρηση του άρθρου.

Αριθμός Εγγραφής: Το πεδίο αυτό ενημερώνεται αυτόματα κατά την καταχώρηση της εγγραφής.

Λογαριασμός Λογιστικής: Πεδίο επιλογής του κωδικού του λογαριασμού που θα κινηθεί στο άρθρο. Ο χρήστης μπορεί να κάνει αναζήτηση τόσο από το εικονίδιο αναζήτησης, όσο και εισάγοντας ένα τμήμα του λογαριασμού και πατώντας το πλήκτρο Tab ή Enter.

Λογαριασμός Λογιστικής (Περιγραφή): Το πεδίο αυτό ενημερώνεται αυτόματα κατά την εισαγωγή του κωδικού του λογαριασμού στο προηγούμενο πεδίο.

Χρέωση: Εάν ο λογαριασμός είναι χρεωστικός, στο πεδίο αυτό εισάγεται η αξία με την οποία χρεώνεται. Εάν ο λογαριασμός είναι πιστωτικός, το πεδίο αυτό παραμένει κενό.

Πίστωση: Εάν ο λογαριασμός είναι πιστωτικός, στο πεδίο αυτό εισάγεται η αξία με την οποία πιστώνεται. Εάν ο λογαριασμός είναι χρεωστικός, το πεδίο αυτό παραμένει κενό.

Παρακάτω στην οθόνη, υπάρχει ένας δεύτερος πίνακας, όπου, με βάση το κέντρο κόστους που επιλέχτηκε για την κάθε δαπάνη στον επάνω πίνακα, εμφανίζονται οι αντίστοιχοι λογαριασμοί της αναλυτικής λογιστικής στους οποίους θα γίνει ο μερισμός των δαπανών.

Στο κάτω τμήμα της οθόνης υπάρχουν τρία πεδία:

Σύνολο Χρέωσης: Το πεδίο αυτό ενημερώνεται αυτόματα κατά την εισαγωγή αξιών στο πεδίο της χρέωσης, κατά την κίνηση του άρθρου.

Σύνολο Πίστωσης: Το πεδίο αυτό ενημερώνεται αυτόματα κατά την εισαγωγή αξιών στο πεδίο της πίστωσης, κατά την κίνηση του άρθρου.

Υπόλοιπο: Το πεδίο αυτό ενημερώνεται αυτόματα κατά την εισαγωγή αξιών στο πεδίο της χρέωσης και της πίστωσης, κατά την κίνηση του άρθρου. Όταν το πεδίο αυτό είναι μηδενικό, το άρθρο είναι ισοσκελισμένο. Όταν το πεδίο αυτό δεν είναι μηδενικό, τότε η κίνηση του άρθρου δεν έχει γίνει σωστά και το σύστημα δεν επιτρέπει την καταχώρησή του.

Πρότυπο Άρθρο:

Στην οθόνη αυτή ο χρήστης μπορεί να επιλέξει κάποιο πρότυπο άρθρο, ώστε το άρθρο του να δημιουργηθεί αυτόματα κατά την επιλογή του.

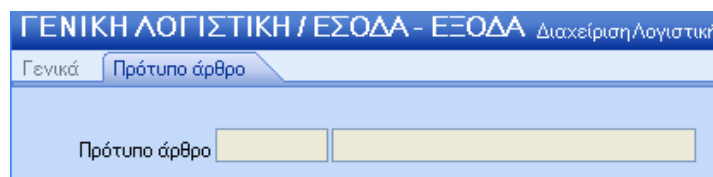

Πρότυπο Άρθρο: Πεδίο επιλογής που παραπέμπει στη λίστα με τα πρότυπα άρθρα που έχει δημιουργήσει ο χρήστης, με άρθρα τα οποία χρησιμοποιεί σε μεγάλη συχνότητα. Επιλέγοντας κάποιο πρότυπο άρθρο, έρχονται αυτόματα οι λογαριασμοί που χρεοπιστώνονται στα details, στο κάτω τμήμα της οθόνης.

## Πρότυπα Άρθρα

Από αυτή την οθόνη, χρήστης μπορεί να εισάγει και να έχει τυποποιημένα στην εφαρμογή του λογιστικά άρθρα τα οποία τα χρησιμοποιεί σε μεγάλη συχνότητα, τα λεγόμενα πρότυπα άρθρα, ώστε επιλέγοντάς τα, τα άρθρα να εμφανίζονται έτοιμα και ολοκληρωμένα στην οθόνη του, χωρίς να χρειάζεται να τα εισάγει κάθε φορά. Τα άρθρα αυτά μπορεί να έχουν και αξίες, οι οποίες μπορούν να μεταβληθούν, ή να μην έχουν αξίες και να τις εισάγει ο χρήστης κατά την καταχώρηση στα άρθρα γενικής λογιστικής. Τα άρθρα αυτά μπορεί να αφορούν την μισθοδοσία ή κάποια σταθερά έξοδα όπως ενοίκιο κτλ.

Τύποι Κινήσεων Λογιστικής	Τύποι Κινήσεων Λογιστικής (Περιγραφή)	Από Λογαριασμό	Έως Λογαριασμό	Αξία
0001	ΧΡΕΩΣΗ	60.00.00.0000		
0001	ΧΡΕΩΣΗ	60.01.00.0000		
0001	ΧΡΕΩΣΗ	60.03.00.0000		
0001	ΧΡΕΩΣΗ	60.04.00.0000		
0002	ΠΙΣΤΩΣΗ	53.00.00.0000		
0002	ΠΙΣΤΩΣΗ	54.03.00.0000		
0002	ΠΙΣΤΩΣΗ	55.00.00.0000		

Γενικά:

**Λογιστικά Συστήματα:** Πεδίο επιλογής του αντίστοιχου λογιστικού συστήματος για το οποίο ο χρήστης επιθυμεί να δημιουργήσει πρότυπο άρθρο (Γενική Λογιστική / Έσοδα - Έξοδα). Το πεδίο αυτό είναι υποχρεωτικό για την καταχώρηση της εγγραφής.

**Κωδικός:** Αριθμητικό πεδίο εισαγωγής του κωδικού που ο χρήστης επιθυμεί να δώσει στο πρότυπο άρθρο που δημιουργεί. Το πεδίο αυτό είναι υποχρεωτικό για την καταχώρηση της εγγραφής.

**Περιγραφή:** Ελεύθερο λεκτικό πεδίο εισαγωγής της περιγραφής που ο χρήστης επιθυμεί να δώσει στο πρότυπο άρθρο που δημιουργεί.

**Τύπος Περιόδου:** Πεδίο επιλογής του Τύπου Περιόδου. Το πεδίο αυτό είναι υποχρεωτικό για την καταχώρηση της εγγραφής.

**Ανοιγμα Χρήσης:** Για κίνηση που χρησιμοποιείται σε άρθρο ανοίγματος χρήσης.

**Κανονικός:** Για κίνηση που χρησιμοποιείται σε κανονικό άρθρο της χρήσης.

**Κλείσιμο Χρήσης:** Για κίνηση που χρησιμοποιείται σε άρθρο κλεισίματος χρήσης.

**Τακτοποίηση:** Για κίνηση που χρησιμοποιείται σε άρθρο τακτοποίησης.

**Πράξεις Ισολογισμού:** Για κίνηση που χρησιμοποιείται σε άρθρο ισολογισμού.

## Πρότυπο Άρθρο

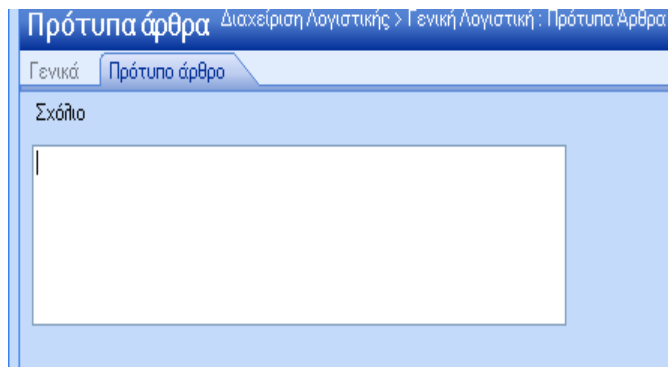

**Σχόλιο:** Ελεύθερο λεκτικό πεδίο εισαγωγής τυχόν σχολίων ή αιτιολογίας που θα εμφανίζεται κάθε φορά που ο χρήστης θα καλεί το πρότυπο άρθρο που δημιουργεί, από τη διαδρομή: Διαχείριση Λογιστικής – Γενική Λογιστική – Διαχείριση Άρθρων.

Στο κάτω τμήμα της οθόνης εισάγονται οι λογαριασμοί που σχηματίζουν το πρότυπο άρθρο. Ο χρήστης έχει τη δυνατότητα είτε να εισάγει και αξίες, εάν το επιθυμεί, είτε να αφήσει κενό το πεδίο των αξιών και να τις εισάγει κατά την καταχώρηση του άρθρου:

	Τύποι Κινήσεων Λογιστικής	Τύποι Κινήσεων Λογιστικής (Περιγραφή)	Από Λογαριασμό	Έως Λογαριασμό	Αξία
	0001	ΧΡΕΩΣΗ	60.00.00.0000		
	0001	ΧΡΕΩΣΗ	60.01.00.0000		
	0001	ΧΡΕΩΣΗ	60.03.00.0000		
	0001	ΧΡΕΩΣΗ	60.04.00.0000		
	0002	ΠΙΣΤΩΣΗ	53.00.00.0000		
	0002	ΠΙΣΤΩΣΗ	54.03.00.0000		
	0002	ΠΙΣΤΩΣΗ	55.00.00.0000		

**Τύποι Κινήσεων Λογιστικής:** Πεδίο επιλογής του κωδικού του τύπου κίνησης της λογιστικής που θα κάνει ο κάθε λογαριασμός της λογιστικής που συμμετέχει στο σχηματισμό του πρότυπου άρθρου (ουσιαστικά, δηλαδή, ο χρήστης στο σημείο αυτό, δηλώνει αν οι λογαριασμοί που θα συμμετέχουν, θα χρεωθούν ή αν θα πιστωθούν).

**Τύποι Κινήσεων Λογιστικής (Περιγραφή):** Το πεδίο αυτό ενημερώνεται αυτόματα με την περιγραφή των τύπων κινήσεων λογιστικής που επιλέχτηκαν στο προηγούμενο πεδίο.

**Από Λογαριασμό:** Πεδίο εισαγωγής των λογαριασμών της λογιστικής από τους οποίους θα σχηματιστεί το πρότυπο άρθρο.

**Έως Λογαριασμό:** Πεδίο εισαγωγής των λογαριασμών της λογιστικής έως τους οποίους θα σχηματιστεί το πρότυπο άρθρο.

**Αξία:** Πεδίο εισαγωγής της αξίας του κάθε λογαριασμού που συμμετέχει στο πρότυπο άρθρο, εφόσον ο χρήστης το επιθυμεί. Στο σημείο αυτό ο χρήστης έχει δύο δυνατότητες, εφόσον επιθυμεί να εισάγει αξία: Μπορεί να εισάγει χειρόγραφα τιμές στις αξίες, μπορεί όμως, επιλέγοντας το πεδίο επιλογής δεξιά στο κάθε κελί, να εισάγει τιμές μέσω του Expression Builder, όπου εκεί έχει τη δυνατότητα να κάνει και διάφορους συνδυασμούς.

## **2. Εργασίες – Έλεγχοι**

### **Επεξεργασία Άρθρων**

#### **Οριστικοποίηση Εγγραφών**

Στο σημείο αυτό γίνεται η οριστικοποίηση των άρθρων ανά ημερολόγιο. Μετά την ενημέρωση, το κάθε άρθρο παίρνει το δικό του αύξοντα αριθμό.

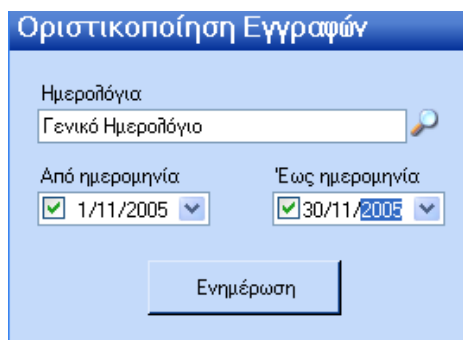

Ημερολόγια: Πεδίο επιλογής του ημερολογίου τα άρθρα του οποίου επιθυμεί ο χρήστης να οριστικοποιήσει

Από Ημερομηνία: Ημερολογιακό πεδίο επιλογής της ημερομηνίας έναρξης της αναζήτησης των άρθρων του παραπάνω ημερολογίου προς οριστικοποίηση.

Έως Ημερομηνία: Ημερολογιακό πεδίο επιλογής της ημερομηνίας λήξης της αναζήτησης των άρθρων του παραπάνω ημερολογίου προς οριστικοποίηση.

Ενημέρωση: Αφού ολοκληρωθεί η συμπλήρωση των παραπάνω κριτηρίων, με την επιλογή του συγκεκριμένου πεδίου, γίνεται η οριστικοποίηση των άρθρων που επιλέχτηκαν.

## Εργασίες Ελέγχων

### Μη Οριστικοποιημένες Εγγραφές

Στο σημείο αυτό εμφανίζονται τα παραστατικά, οι κινήσεις των οποίων δεν έχουν ακόμη οριστικοποιηθεί.

Μη Οριστικοποιημένες Εγγραφές				
	Ημερομηνία	Κωδικός Παραστατικού	Τύπος Παραστατικού	Αρίθμηση
	9/11/2005	ΑΓ01	Τιμολόγιο Αγοράς - Δελτίο Αποστολής	1
▶	9/11/2005	ΠΛ04		1
	22/11/2005	ΑΓ01	Τιμολόγιο Αγοράς - Δελτίο Αποστολής	2
	22/11/2005	ΠΛ04		2
	29/11/2005	ΑΓ01	Τιμολόγιο Αγοράς - Δελτίο Αποστολής	3
	29/11/2005	ΠΛ04		3
	29/11/2005	ΑΓ01	Τιμολόγιο Αγοράς - Δελτίο Αποστολής	4
	29/11/2005	ΠΛ04		4

Με διπλό κλικ του ποντικιού σε κάθε ένα από αυτά τα παραστατικά που εμφανίζονται σε αυτή την οθόνη, εμφανίζεται το άρθρο της γενικής λογιστικής το οποίο δεν έχει ακόμη οριστικοποιηθεί. Εάν δεν έχει υπάρξει άλλη καταχώρηση μετά την τελευταία ημερομηνία οριστικοποίησης, η οθόνη αυτή εμφανίζεται κενή.

### 3. Εκτυπώσεις

#### Λογιστικά Βιβλία

#### Αναλυτικά Ημερολόγια

Από την επιλογή αυτή μπορούμε να πάρουμε αναλυτική εκτύπωση όλων των άρθρων που έχουν δημιουργηθεί για ορισμένη χρονική περίοδο ανά ημερολόγιο.

**Ημερολόγιο**

Περίοδος  
Δεκέμβριος

Από  1/11/2005

Έως  31/12/2005

Λογαριασμοί  
Από  
Έως  
Μάσκα λογαριασμού  
XX.XX.XX.XX.XX

Ομάδες  
Από  
Έως

Βαθμοί  
Από  
Έως

Ημερολόγιο  
Γενικό Ημερολόγιο

Κινήσεις  
Όλες   
Περίοδου   
Χρήσης   
Χρήσης και Απογραφής   
Χωρίς Υπόλοιπο

Κωδικοί

Άρθρα  
Όλα τα Άρθρα   
Οριστικά Άρθρα   
Προσωρινά Άρθρα

Παράμετροι  
Θεωρημένη  Προτυπωμένη

Φόρμα εκτύπωσης  
 Εκτυπωτής Ακίδων  
 Εκτυπωτής Γραφικών

Στοιχεία  
Ημερομηνία Εκτύπωσης 1/12/2005 Σελίδα  
Εμφάνιση Τίτλου   
Εναλλακτικός τίτλος  
Σχόλια Εκτύπωσης

Προεπισκόπηση

Ορίζοντας την περίοδο για την οποία επιθυμούμε να πάρουμε εκτύπωση των άρθρων που κινήθηκαν, καθώς και συγκεκριμένο ημερολόγιο στο οποίο κινήθηκαν, μπορούμε να πάρουμε εκτύπωση είτε όλων των άρθρων, είτε μόνο των οριστικών, είτε μόνο των προσωρινών. Βέβαια, δίδεται η δυνατότητα περαιτέρω φιλτραρίσματος του αποτελέσματος που θα εμφανιστεί στην οθόνη προς εκτύπωση, περιορίζοντάς το για συγκεκριμένο πλήθος λογαριασμών (από... έως...), ή για συγκεκριμένο πλήθος ομάδων (από... έως...). Το ημερολόγιο αυτό μπορούμε να το πάρουμε εκτύπωση σε προτυπωμένο έντυπο, ή να πάρουμε θεωρημένη εκτύπωση, ορίζοντας την πρώτη σελίδα της εκτύπωσης.

Δίνοντας, λοιπόν, όλα τα παραπάνω κριτήρια και ορίζοντας, εάν ο χρήστης το επιθυμεί, εναλλακτικό τίτλο ή σχόλια εκτύπωσης, με το πεδίο «Προεπισκόπηση» μεταφερόμαστε στο

αποτέλεσμα αυτής της εκτύπωσης, όπου εμφανίζονται ανά ημερομηνία τα άρθρα με τον κωδικό και την περιγραφή του κάθε λογαριασμού, τον τύπο παραστατικού, την αρίθμηση, την χρέωση και την πίστωση του κάθε άρθρου. Στο τέλος εμφανίζονται και σύνολα της χρέωσης και πίστωσης ανά ημερομηνία.

## Αναλυτικό Καθολικό

Από την επιλογή αυτή μπορούμε να πάρουμε αναλυτική καρτέλα όλων ή επιλεγμένων λογαριασμών που κινήθηκαν σε συγκεκριμένη χρονική περίοδο.

Αναλυτικό Καθολικό

Περίοδος  
Δεκέμβριος  
Από 1/12/2005  
Έως 31/12/2005

Κινήσεις  
Όλες Περιόδου Χρήσης   
Χρήσης και Απογραφής   
Χωρίς Υπόλοιπο

Κωδικοί

Λογαριασμοί  
Από  
Έως  
Μάσκα λογαριασμού  
Ομάδες  
Από  
Έως  
Βαθμοί  
Από  
Έως  
Ημερολόγιο

Άρθρα  
Όλα τα Άρθρα   
Οριστικά Άρθρα   
Προσωρινά Άρθρα

Παράμετροι  
Θεωρημένη  Προτυπωμένη   
Φόρμα εκτύπωσης  
Εκτυπωτής Ακίδων   
Εκτυπωτής Γραφικών

Στοιχεία  
Ημερομηνία Εκτύπωσης 1/12/2005 Σελίδα  
Εμφάνιση Τίτλου   
Εναλλακτικός Τίτλος  
Σχόλια Εκτύπωσης

Προεπισκόπηση

Ορίζοντας την περίοδο για την οποία επιθυμούμε να πάρουμε εκτύπωση των λογαριασμών που κινήθηκαν, καθώς και συγκεκριμένο ημερολόγιο στο οποίο κινήθηκαν, μπορούμε να πάρουμε εκτύπωση είτε όλων των άρθρων, είτε μόνο των οριστικών, είτε μόνο των προσωρινών. Βέβαια, δίδεται η δυνατότητα περαιτέρω φιλτραρίσματος του αποτελέσματος που θα εμφανιστεί στην οθόνη προς εκτύπωση, περιορίζοντάς το για συγκεκριμένο πλήθος λογαριασμών (από... έως...), ή για συγκεκριμένο πλήθος ομάδων (από... έως...), ή για συγκεκριμένο εύρος βαθμίδων του λογιστικού σχεδίου. Το αναλυτικό καθολικό αυτό μπορούμε να το πάρουμε εκτύπωση σε προτυπωμένο έντυπο, ή να πάρουμε θεωρημένη εκτύπωση, ορίζοντας την πρώτη σελίδα της εκτύπωσης.

Δίνοντας, λοιπόν, όλα τα παραπάνω κριτήρια και ορίζοντας, εάν ο χρήστης το επιθυμεί, εναλλακτικό τίτλο ή σχόλια εκτύπωσης, με το πεδίο «Προεπισκόπηση» μεταφερόμαστε στο αποτέλεσμα αυτής της εκτύπωσης, όπου εμφανίζονται ανά λογαριασμό όλες οι κινήσεις του ανά

ημερομηνία, τύπο παραστατικού και αιτιολογία, χρέωση και την πίστωση της κάθε κίνησης, χρέωση και πίστωση προοδευτικών υπολοίπων, καθώς και χρεωστικά και πιστωτικά υπόλοιπα. Στο τέλος εμφανίζονται όλα τα παραπάνω σύνολα σε μεταφορά.

## Γενικό Καθολικό

Από την επιλογή αυτή μπορούμε να πάρουμε εκτύπωση του γενικού καθολικού για συγκεκριμένο χρονικό διάστημα, για όλους ή για συγκεκριμένο εύρος λογαριασμών.

Γενικό Καθολικό

Περίοδος  
Δεκέμβριος  
Από 1/12/2005  
Έως 31/12/2005

Λογαριασμοί  
Από  
Έως  
Μάσκα λογαριασμού  
Ομάδες  
Από  
Έως  
Βαθμοί  
Από  
Έως  
Ημερολόγιο

Κινήσεις  
Όλες  
Περίοδου  
Χρήσης  
Χρήσης και Απογραφής  
Χωρίς Υπόλοιπο

Άρθρα  
Όλα τα Άρθρα  
Οριστικά Άρθρα  
Προσωρινά Άρθρα

Παράμετροι  
Θεωρημένη  
Προτυπωμένη

Φόρμα εκτύπωσης  
Εκτυπωτής Ακίδων  
Εκτυπωτής Γραφικών

Στοιχεία  
Ημερομηνία Εκτύπωσης 1/12/2005  
Σελίδα  
Εμφάνιση Τίτλου  
Εναλλακτικός Τίτλος  
Σχόλια Εκτύπωσης

Προεπισκόπηση

Ορίζοντας την περίοδο για την οποία επιθυμούμε να πάρουμε εκτύπωση του γενικού καθολικού, μπορούμε να πάρουμε εκτύπωση όλων των άρθρων, μόνο των οριστικών, ή μόνο των προσωρινών. Βέβαια, δίδεται η δυνατότητα περαιτέρω φιλτραρίσματος του αποτελέσματος που θα εμφανιστεί στην οθόνη προς εκτύπωση, περιορίζοντάς το για συγκεκριμένο πλήθος λογαριασμών (από... έως...), ή για συγκεκριμένο πλήθος ομάδων λογαριασμών(από... έως...), ή για συγκεκριμένο εύρος βαθμίδων του λογιστικού σχεδίου. Το γενικό καθολικό μπορούμε να το πάρουμε εκτύπωση σε προτυπωμένο έντυπο, ή να πάρουμε θεωρημένη εκτύπωση, ορίζοντας την πρώτη σελίδα της εκτύπωσης.

Δίνοντας, λοιπόν, όλα τα παραπάνω κριτήρια και ορίζοντας, εάν ο χρήστης το επιθυμεί, εναλλακτικό τίτλο ή σχόλια εκτύπωσης, με το πεδίο «Προεπισκόπηση» μεταφερόμαστε στο αποτέλεσμα αυτής της εκτύπωσης, όπου εμφανίζονται οι πρωτοβάθμιοι λογαριασμοί με τα σύνολα των



κινήσεών τους, τα προοδευτικά τους υπόλοιπα και τα τελικά τους υπόλοιπα. Τέλος, εμφανίζονται και τα γενικά σύνολα χρεώσεων και πιστώσεων όλων των επιλεγμένων λογαριασμών.

## Ισοζύγιο

Από την επιλογή αυτή μπορούμε να πάρουμε εκτύπωση του ισοζυγίου για συγκεκριμένο χρονικό διάστημα, για όλους ή για συγκεκριμένο εύρος λογαριασμών.

### Ισοζύγιο

<b>Περίοδος</b> Δεκέμβριος Από <input checked="" type="checkbox"/> 1/12/2005 Έως <input checked="" type="checkbox"/> 31/12/2005	<b>Κινήσεις</b> Όλες <input type="checkbox"/> Περίοδου <input type="checkbox"/> Χρήσης <input type="checkbox"/> Χρήσης και Απογραφής <input checked="" type="checkbox"/> Χωρίς Υπόλοιπο <input checked="" type="checkbox"/>	<b>Κωδικοί</b> <input type="text"/>
<b>Λογαριασμοί</b> Από <input type="text"/> Έως <input type="text"/> Μάσκα λογαριασμού xx.xx.xx.xxxx <input type="text"/>	<b>Άρθρα</b> Όλα τα Άρθρα <input checked="" type="checkbox"/> Οριστικά Άρθρα <input type="checkbox"/> Προσωρινά Άρθρα <input type="checkbox"/>	
<b>Ομάδες</b> Από <input type="text"/> Έως <input type="text"/> <b>Βαθμοί</b> Από <input type="text"/> Έως <input type="text"/> <b>Ημερολόγιο</b> <input type="text"/>	<b>Παράμετροι</b> Θεωρημένη <input type="checkbox"/> Προτυπωμένη <input type="checkbox"/> <b>Φόρμα εκτύπωσης</b> <input type="text"/> <input type="radio"/> Εκτυπωτής Ακίδων <input type="radio"/> Εκτυπωτής Γραφικών	
<b>Στοιχεία</b> Ημερομηνία Εκτύπωσης 1/12/2005 Σελίδα <input type="text"/> Εμφάνιση Τίτλου <input checked="" type="checkbox"/> Εναλλακτικός Τίτλος <input type="text"/> Σχόλια Εκτύπωσης <input type="text"/>		

Ορίζοντας την περίοδο για την οποία επιθυμούμε να πάρουμε εκτύπωση του γενικού καθολικού, μπορούμε να πάρουμε εκτύπωση όλων των άρθρων, μόνο των οριστικών, ή μόνο των προσωρινών. Βέβαια, δίδεται η δυνατότητα περαιτέρω φιλτραρίσματος του αποτελέσματος που θα εμφανιστεί στην οθόνη προς εκτύπωση, περιορίζοντάς το για συγκεκριμένο πλήθος λογαριασμών (από... έως...), ή για συγκεκριμένο πλήθος ομάδων λογαριασμών(από... έως...), ή για συγκεκριμένο εύρος βαθμίδων του λογιστικού σχεδίου. Το γενικό καθολικό μπορούμε να το πάρουμε εκτύπωση σε προτυπωμένο έντυπο, ή να πάρουμε θεωρημένη εκτύπωση, ορίζοντας την πρώτη σελίδα της εκτύπωσης.

Δίνοντας, λοιπόν, όλα τα παραπάνω κριτήρια και ορίζοντας, εάν ο χρήστης το επιθυμεί, εναλλακτικό τίτλο ή σχόλια εκτύπωσης, με το πεδίο «Προεπισκόπηση» μεταφερόμαστε στο αποτέλεσμα αυτής της εκτύπωσης, όπου εμφανίζονται οι λογαριασμοί σε ανάλυση ανά βαθμίδα, με τα σύνολα των χρεώσεων και πιστώσεων από απογραφή, προηγούμενων περιόδων, κινήσεων περιόδου, προοδευτικά υπόλοιπα και τελικά υπόλοιπα. Στο τέλος εμφανίζονται τα γενικά σύνολα όλων των παραπάνω χρεώσεων και πιστώσεων ανά βαθμίδα λογαριασμών.

## Ισοζύγιο Γενικού και Αναλυτικών Καθολικών

Από την επιλογή αυτή μπορούμε να πάρουμε τη θεωρημένη εκτύπωση του ισοζυγίου γενικού και αναλυτικών καθολικών για συγκεκριμένο χρονικό διάστημα, για όλους ή για συγκεκριμένο εύρος λογαριασμών.

Ισοζύγιο Γενικού και Αναλυτικών Καθολικών

<p><b>Περίοδος</b></p> <p>Δεκέμβριος</p> <p>Από <input checked="" type="checkbox"/> 1/12/2005</p> <p>Έως <input checked="" type="checkbox"/> 31/12/2005</p>	<p><b>Κινήσεις</b></p> <p>Όλες <input type="checkbox"/></p> <p>Περίόδου <input type="checkbox"/></p> <p>Χρήσης <input type="checkbox"/></p> <p>Χρήσης και Απογραφής <input checked="" type="checkbox"/></p> <p>Χωρίς Υπόλοιπο <input checked="" type="checkbox"/></p>	<p><b>Κωδικοί</b></p> <div style="border: 1px solid gray; height: 50px; width: 100%;"></div>
<p><b>Λογαριασμοί</b></p> <p>Από <input type="text"/></p> <p>Έως <input type="text"/></p> <p>Μάσκα λογαριασμού</p> <p><input type="text" value="xx.xx.xx.xx.xx"/></p> <p><input type="text"/></p> <p><b>Ομάδες</b></p> <p>Από <input type="text"/></p> <p>Έως <input type="text"/></p> <p><b>Βαθμοί</b></p> <p>Από <input type="text"/></p> <p>Έως <input type="text"/></p> <p><b>Ημερολόγιο</b></p> <p><input type="text"/></p>	<p><b>Άρθρα</b></p> <p>Όλα τα Άρθρα <input type="checkbox"/></p> <p>Οριστικά Άρθρα <input checked="" type="checkbox"/></p> <p>Προσωρινά Άρθρα <input type="checkbox"/></p>	<p><b>Παράμετροι</b></p> <p>Θεωρημένη <input type="checkbox"/>      Προτυπωμένη <input type="checkbox"/></p> <p><b>Φόρμα εκτύπωσης</b></p> <div style="border: 1px solid gray; height: 40px; width: 100%;"></div> <p><input type="radio"/> Εκτυπωτής Ακίδων</p> <p><input type="radio"/> Εκτυπωτής Γραφικών</p>
<p><b>Στοιχεία</b></p> <p>Ημερομηνία Εκτύπωσης <input type="text" value="1/12/2005"/>      Σελίδα <input type="text"/></p> <p>Εμφάνιση Τίτλου <input checked="" type="checkbox"/></p> <p>Εναλλακτικός Τίτλος <input type="text"/></p> <p>Σχόλια Εκτύπωσης <input type="text"/></p>		
<p><b>Ενέργειες</b></p> <p>Βαθμίδα Ανάπτυξης Λογαριασμών 30 <input type="text" value="2"/></p> <p>Βαθμίδα Ανάπτυξης Λογαριασμών 50 <input type="text" value="1"/></p>		
<p><input type="button" value="Προεπισκόπηση"/></p>		

Ορίζοντας την περίοδο για την οποία επιθυμούμε να πάρουμε εκτύπωση του γενικού καθολικού, μπορούμε να πάρουμε εκτύπωση των λογαριασμών που κινήθηκαν σε άρθρα που έχουν οριστικοποιηθεί. Βέβαια, δίδεται η δυνατότητα περαιτέρω φιλτραρίσματος του αποτελέσματος που θα εμφανιστεί στην οθόνη προς εκτύπωση, περιορίζοντάς το για συγκεκριμένο πλήθος λογαριασμών (από... έως...), ή για συγκεκριμένο πλήθος ομάδων λογαριασμών(από... έως...), ή για συγκεκριμένο εύρος βαθμίδων του λογιστικού σχεδίου. Το γενικό καθολικό μπορούμε να το πάρουμε εκτύπωση σε προτυπωμένο έντυπο, ή να πάρουμε θεωρημένη εκτύπωση, ορίζοντας την πρώτη σελίδα της εκτύπωσης.

**Στο ισοζύγιο αυτό δίδεται η δυνατότητα ορισμού εκτύπωσης ξεχωριστής βαθμίδας για τους λογαριασμούς πελατών και προμηθευτών.**

Δίνοντας, λοιπόν, όλα τα παραπάνω κριτήρια και ορίζοντας, εάν ο χρήστης το επιθυμεί, εναλλακτικό τίτλο ή σχόλια εκτύπωσης, με το πεδίο «Προεπισκόπηση» μεταφερόμαστε στο αποτέλεσμα αυτής της εκτύπωσης, όπου εμφανίζονται οι λογαριασμοί σε ανάλυση ανά βαθμίδα, με τα σύνολα των χρεώσεων και πιστώσεων από μεταφορά, προηγούμενων περιόδων, κινήσεων περιόδου, προοδευτικά υπόλοιπα και τελικά υπόλοιπα. Στο τέλος εμφανίζονται τα γενικά σύνολα όλων των παραπάνω χρεώσεων και πιστώσεων ανά βαθμίδα λογαριασμών.

## Μηνιαία

Μέσα από την επιλογή αυτή, απεικονίζεται η μηνιαία συνοπτική κατάσταση των λογαριασμών της γενικής και της αναλυτικής λογιστικής.

Μηνιαία						
Τύπος Περιόδου		Κανονικός		Από Ημ/νία		1/1 /2006
Λογαριασμός				Έως Ημ/νία		28/ 2 /2006
Αναζήτηση						
	ΧΡΗΣΗ 2006 Ιανουάριος		ΧΡΗΣΗ 2006 Φεβρουάριος			
	Χρέωση	Πίστωση	Χρέωση	Πίστωση	Χρέωση	Πίστωση
24.00.00	280,50	0,00			280,50	0,00
30	15.567,85	11.529,50	6.956,67	0,00	22.524,52	11.529,50
30.00	11.367,85	7.329,50	6.956,67	0,00	18.324,52	7.329,50
30.00.00	11.367,85	7.329,50	6.956,67	0,00	18.324,52	7.329,50
30.00.00.0000	11.367,85	7.329,50	6.956,67	0,00	18.324,52	7.329,50
30.01	4.200,00	4.200,00			4.200,00	4.200,00
32	19.550,00	14.620,00	0,00	5.950,00	19.550,00	20.570,00
32.01	19.550,00	14.620,00	0,00	5.950,00	19.550,00	20.570,00
33	0,00	0,00	0,00	0,00	0,00	0,00
33.13	0,00	0,00			0,00	0,00
33.13.99	0,00	0,00			0,00	0,00
33.13.99.0000	0,00	0,00			0,00	0,00
33.90			0,00	0,00	0,00	0,00
33.90.00			0,00	0,00	0,00	0,00
33.90.00.0000			0,00	0,00	0,00	0,00
38	11.529,50	14.335,50	0,00	2.000,00	11.529,50	16.335,50
38.00	11.529,50	14.335,50	0,00	2.000,00	11.529,50	16.335,50
38.00.00	11.529,50	14.335,50	0,00	2.000,00	11.529,50	16.335,50
38.00.00.0000	11.529,50	14.335,50	0,00	2.000,00	11.529,50	16.335,50
50	14.335,50	74.293,33	1.000,00	4.088,84	15.335,50	78.382,17
50.00	535,50	41.428,71	1.000,00	4.088,84	1.535,50	45.517,55
50.00.00	535,50	41.428,71	1.000,00	4.088,84	1.535,50	45.517,55
50.00.00.0000	535,50	41.428,71	1.000,00	4.088,84	1.535,50	45.517,55
50.01	13.800,00	32.864,62			13.800,00	32.864,62
50.01.00	13.800,00	32.864,62			13.800,00	32.864,62
53	0,00	3.100,00			0,00	3.100,00
---	657.474,22	651.539,22	114.191,04	110.794,04		

Επιλέγοντας τον τύπο περιόδου και το χρονικό διάστημα για το οποίο επιθυμούμε να απεικονίσουμε την κατάσταση, μέσα από το πεδίο «Λογαριασμός» μπορούμε να εισάγουμε τη μάσκα αναζήτησης του λογαριασμού. Όποιον λογαριασμό εισάγουμε, με την επιλογή της αναζήτησης, θα εμφανιστούν τα αποτελέσματα των κατωτεροβάθμιών του. Εάν εισάγουμε αριθμό ομάδας θα αναλύσει τη συγκεκριμένη ομάδα λογαριασμών, ενώ, εάν δεν μπει τιμή στο πεδίο αυτό, θα εμφανιστεί ολόκληρο το λογιστικό σχέδιο με τις συγκεντρωτικές αξίες του κάθε λογαριασμού σε όλες τις βαθμίδες.

Η συγκεκριμένη επιλογή, πέρα από την απεικόνιση των υπολοίπων των λογαριασμών, δίνει επιπλέον δυνατότητες προβολής και επεξεργασίας στο χρήστη. Επιλέγοντας ένα λογαριασμό, μέσα από τη λίστα που εμφανίζεται και, κάνοντας διπλό αριστερό κλικ του ποντικιού επάνω του, ή επάνω στο υπόλοιπό του, εμφανίζεται η κατάσταση των κινήσεων που ενημέρωσαν τη γενική λογιστική, ώστε να διαμορφωθεί το παραπάνω υπόλοιπο:

Παραστατικά Διαχείριση Λογιστικής > Γενική Λογιστική > Εκτυπώσεις > Λογιστικά Βιβλία: Μηνιαία						
Ημερομηνία	Κωδικός	Περιγραφή	Αρίθμηση	Κωδικός	Κωδικός	Περιγραφή
4/1/2006	Π001	Τιμολόγιο Πώλησης - Δελτίο Αποστολής	0	Π000	ΠΩΛΗΣΕΙΣ ΜΗΧΑΝΟΓΡΑΦΗΜΕΝΕΣ	
6/1/2006	Π006	Τιμολόγιο Παροχής Υπηρεσιών	0	Π000	ΠΩΛΗΣΕΙΣ ΜΗΧΑΝΟΓΡΑΦΗΜΕΝΕΣ	
12/1/2006	Π004	Τιμολόγιο Πώλησης	0	Π000	ΠΩΛΗΣΕΙΣ ΜΗΧΑΝΟΓΡΑΦΗΜΕΝΕΣ	
12/1/2006	Ε001	Είσπραξη Μετρητών	0	Ε000	ΣΕΙΡΑ ΕΙΣΠΡΑΞΕΩΝ	
17/1/2006	Π004	Τιμολόγιο Πώλησης	0	Π000	ΠΩΛΗΣΕΙΣ ΜΗΧΑΝΟΓΡΑΦΗΜΕΝΕΣ	
17/1/2006	Ε001	Είσπραξη Μετρητών	0	Ε000	ΣΕΙΡΑ ΕΙΣΠΡΑΞΕΩΝ	
14/1/2006	Π041	Πιστωτικό Τιμολόγιο Έκπτωσης (λόγω τζίρου)	0	Π000	ΠΩΛΗΣΕΙΣ ΜΗΧΑΝΟΓΡΑΦΗΜΕΝΕΣ	
13/1/2006	Π001	Τιμολόγιο Πώλησης - Δελτίο Αποστολής	0	Π000	ΠΩΛΗΣΕΙΣ ΜΗΧΑΝΟΓΡΑΦΗΜΕΝΕΣ	
23/1/2006	Π001	Τιμολόγιο Πώλησης - Δελτίο Αποστολής	0	Π000	ΠΩΛΗΣΕΙΣ ΜΗΧΑΝΟΓΡΑΦΗΜΕΝΕΣ	

Μέσα από αυτή την κατάσταση, μπορεί να επιλέξει όποια κίνηση επιθυμεί και να προβάλει, με διπλό αριστερό κλικ του ποντικιού ή με επεξεργασία, το άρθρο που δημιουργήθηκε και που περιλαμβάνει το λογαριασμό ο οποίος επιλέχτηκε. Στη συνέχεια και, αφού προβάλει το άρθρο, μπορεί να προχωρήσει μέχρι και σε μεταβολή του, ή, μπορεί να προχωρήσει σε εισαγωγή νέου άρθρου:

Στοιχεία Παραστατικού

Ημερομηνία: 14/1/2006      Αριθμός Παρ/κού: 0

Τύπος παραστατικού: Π041      Πιστωτικό Τιμολόγιο Έκπτωσης (λόγω τζίρου)      Α/Α Άρθρου: 0

Σειρές: Π000      ΠΩΛΗΣΕΙΣ ΜΗΧΑΝΟΓΡΑΦΗΜΕΝΕΣ

Νομίσματα: €      EURO

Λογαριασμός λογιστικής	Λογαριασμός λογιστικής (Περιγραφή)	Χρέωση	Πίστωση	Αιτιολογία
70.98.00.0077	ΕΚΠΤΩΣΕΙΣ ΠΩΛΗΣΕΩΝ ΕΣΩΤΕΡΙΚΟΥ ΦΠΑ 19%		-400,00	ΠΕΛΑΤΗΣ Α
54.00.70.0077	ΦΠΑ ΕΚΡΟΣΩΝ ΕΜΠΟΡΕΥΜ.ΕΣΩΤΕΡΙΚΟΥ 19%		-76,00	
30.00.00.0000	ΠΕΛΑΤΕΣ ΕΣΩΤΕΡΙΚΟΥ ΧΩΝΔΡΙΚΗΣ	-1.071,00		
71.98.00.0077	ΕΚΠΤΩΣΕΙΣ ΠΩΛΗΣΕΩΝ ΕΣΩΤΕΡΙΚΟΥ ΦΠΑ 19%		-500,00	ΠΕΛΑΤΗΣ Α
54.00.71.0077	ΦΠΑ ΠΩΛΗΣ.ΕΤΟΙΜ.ΠΡΟΙΟΝΤ.ΕΣΩΤΕΡ. 19%		-95,00	

Σύνολο Χρέωσης: -1.071,00      Σύνολο Πίστωσης: -1.071,00      Υπόλοιπο: 0,00

Αφού ολοκληρωθεί η επεξεργασία, γυρίζοντας πίσω στη μηνιαία κατάσταση, οι τυχόν προσθήκες ή μεταβολές, θα έχουν διαμορφώσει εκ νέου το συγκεντρωτικό υπόλοιπο του λογαριασμού.

## B. Αναλυτική Λογιστική (VALUE module)

### 1. Διαχείριση Άρθρων

#### Άρθρα

Με την επιλογή αυτή ο χρήστης μπορεί να εισάγει κινήσεις στην αναλυτική λογιστική. Οι κινήσεις που μπορούν να εισαχθούν από αυτή την επιλογή, είναι αυτές που έχουν οριστεί από την Οργάνωση Συστήματος - Τύποι Κίνησης Αναλυτικής λογιστικής και Τύποι Παραστατικών Αναλυτικής Λογιστικής.

**ΑΝΑΛΥΤΙΚΗ ΛΟΓΙΣΤΙΚΗ** Διαχείριση Λογιστικής > Αναλυτική Λογιστική > Διαχείριση Άρθρων : Άρθρα

Γενικά  Πρότυπο άρθρο

Ημερομηνία: 13/12/2005  
 Τύπος παραστατικού: 9001 Συμφηριστική Αναλυτικής  
 Σειρές: 003 ΑΝΑΛΥΤΙΚΗΣ ΛΟΓΙΣΤΙΚΗΣ  
 Εταιρεία: 000001 ΠΕΛΑΤΗΣ Α  
 Νομίσματα: € EURO  
 Παραστατικό: ΤΠΥ 121  
 Αιτιολογία: ΔΑΠΑΝΗ Α

Α/Α Άρθρου: 0  
 Αριθμός Παρ/κού: 1  
 Σχόλια:

Λογαριασμος λογιστικής (Περιγραφή)	Λογαριασμος λογιστικής	Χρέωση	Πίστωση	Αιτιολογία
Παροχές Τρίτων	92.00.01.01.62	143,00		ΔΑΠΑΝΗ Α
Παροχές Τρίτων	90.06.62		143,00	ΔΑΠΑΝΗ Α
Παροχές Τρίτων	92.01.01.00.62	77,00		ΔΑΠΑΝΗ Α
Παροχές Τρίτων	90.06.62		77,00	ΔΑΠΑΝΗ Α

Φύλλο Μεριαμού ΜΣΚΚ κινήσεων λογιστικής

Λογαριασμος λογιστικής	Λογαριασμος λογιστικής (Περιγραφή)	Αξία
------------------------	------------------------------------	------

Σύνολο Χρέωσης: 220,00    Σύνολο Πίστωσης: 220,00    Υπόλοιπο: 0,00

**Γενικά:**

**Ημερομηνία:** Ημερολογιακό πεδίο εισαγωγής της ημερομηνίας της εγγραφής. Το πρόγραμμα προτείνει αυτόματα την τρέχουσα ημερομηνία, όμως ο χρήστης μπορεί να εισάγει νέα ημερομηνία, η οποία όμως δεν υπερβαίνει το επιτρεπόμενο διάστημα που ορίζει ο Κ.Β.Σ. Το πεδίο αυτό είναι υποχρεωτικό για την καταχώρηση του άρθρου.

**Τύπος Παραστατικού:** Πεδίο επιλογής του τύπου παραστατικού που ο χρήστης επιθυμεί να χρησιμοποιήσει για την εισαγωγή του νέου άρθρου. Το πεδίο αυτό είναι υποχρεωτικό για την καταχώρηση του άρθρου.

**Σειρές:** Πεδίο επιλογής της σειράς με την οποία είναι συνδεδεμένος ο τύπος παραστατικού που έχει επιλεγεί στο προηγούμενο πεδίο και με βάση την οποία θα καθοριστεί η αρίθμηση του άρθρου. Το πεδίο αυτό είναι υποχρεωτικό για την καταχώρηση του άρθρου.

**Εταιρία:** Πεδίο επιλογής του συναλλασσόμενου ο οποίος θα συμμετέχει στην κίνηση.

**Νομίσματα:** Πεδίο επιλογής του νομίσματος στο οποίο θα πραγματοποιηθεί η κίνηση. Το πεδίο αυτό είναι υποχρεωτικό για την καταχώρηση του άρθρου.

**Παραστατικό:** Ελεύθερο λεκτικό πεδίο εισαγωγής της περιγραφής ή του αριθμού του αποδεικτικού στοιχείου της συναλλαγής

**Αιτιολογία:** Ελεύθερο λεκτικό πεδίο εισαγωγής της αιτιολογίας του παραστατικού.

**Αριθμός Εγγραφής:** Το πεδίο αυτό ενημερώνεται αυτόματα κατά την οριστικοποίηση του άρθρου με τον μοναδικό αριθμό εγγραφής του κάθε άρθρου.

**Αριθμός Παρ/κού:** Εάν η Σειρά, που επιλέχτηκε στο προηγούμενο πεδίο, ακολουθεί αυτόματη αρίθμηση, τότε το πεδίο αυτό ενημερώνεται αυτόματα κατά την καταχώρηση της εγγραφής του

άρθρου. Εάν ακολουθεί χειρόγραφη αρίθμηση, τότε ο χρήστης πρέπει να εισάγει την αρίθμηση χειρόγραφα. Το πεδίο αυτό είναι υποχρεωτικό για την καταχώρηση του άρθρου.

Σχόλια: Ελεύθερο λεκτικό πεδίο εισαγωγής τυχόν σχολίων.

Λογαριασμός Λογιστικής: Πεδίο επιλογής του κωδικού του λογαριασμού που θα κινηθεί στο άρθρο. Ο χρήστης μπορεί να κάνει αναζήτηση τόσο από το εικονίδιο αναζήτησης, όσο και εισάγοντας ένα τμήμα του λογαριασμού και πατώντας τα πλήκτρα Tab ή Enter.

Λογαριασμός Λογιστικής (Περιγραφή): Το πεδίο αυτό ενημερώνεται αυτόματα κατά την εισαγωγή του κωδικού του λογαριασμού στο προηγούμενο πεδίο.

Χρέωση: Εάν ο λογαριασμός είναι χρεωστικός, στο πεδίο αυτό εισάγεται η αξία με την οποία χρέωνεται. Εάν ο λογαριασμός είναι πιστωτικός, το πεδίο αυτό παραμένει κενό.

Πίστωση: Εάν ο λογαριασμός είναι πιστωτικός, στο πεδίο αυτό εισάγεται η αξία με την οποία πιστώνεται. Εάν ο λογαριασμός είναι χρεωστικός, το πεδίο αυτό παραμένει κενό.

Αιτιολογία: Το πεδίο αυτό ενημερώνεται αυτόματα με την αιτιολογία που ορίστηκε στο header του άρθρου.

### **Με το Function Key F7, γίνεται αυτόματα η ισοσκέλιση του άρθρου.**

Στο κάτω τμήμα της οθόνης υπάρχουν τρία πεδία:

Σύνολο Χρέωσης: Το πεδίο αυτό ενημερώνεται αυτόματα κατά την εισαγωγή αξιών στο πεδίο της χρέωσης, κατά την κίνηση του άρθρου.

Σύνολο Πίστωσης: Το πεδίο αυτό ενημερώνεται αυτόματα κατά την εισαγωγή αξιών στο πεδίο της πίστωσης, κατά την κίνηση του άρθρου.

Υπόλοιπο: Το πεδίο αυτό ενημερώνεται αυτόματα κατά την εισαγωγή αξιών στο πεδίο της χρέωσης και της πίστωσης, κατά την κίνηση του άρθρου. Όταν το πεδίο αυτό είναι μηδενικό, το άρθρο είναι ισοσκελισμένο. Όταν το πεδίο αυτό δεν είναι μηδενικό, τότε η κίνηση του άρθρου δεν έχει γίνει σωστά και το σύστημα δεν επιτρέπει την καταχώρησή του.

Πρότυπο Άρθρο:

Στην οθόνη αυτή ο χρήστης μπορεί να επιλέξει κάποιο πρότυπο άρθρο, ώστε το άρθρο του να δημιουργηθεί αυτόματα κατά την επιλογή του. Εάν θέλει να εισάγει νέο πρότυπο άρθρο, μπορεί να ακολουθήσει τη διαδρομή, Διαχείριση Λογιστικής – Αναλυτική Λογιστική – Πρότυπα Άρθρα.

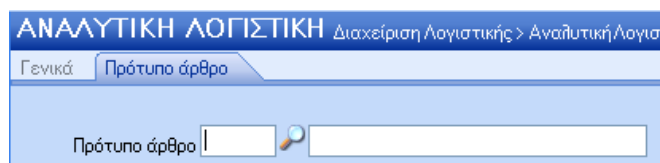

Πρότυπο Άρθρο: Πεδίο επιλογής που παραπέμπει στη λίστα με τα πρότυπα άρθρα που έχει δημιουργήσει ο χρήστης, με άρθρα τα οποία χρησιμοποιεί σε μεγάλη συχνότητα. Επιλέγοντας κάποιο πρότυπο άρθρο, έρχονται αυτόματα οι λογαριασμοί που χρεοπιστώνονται στα details, στο κάτω τμήμα της οθόνης.

### **Άρθρα Παραγόμενα**

Στην οθόνη αυτή εμφανίζονται τα λογιστικά άρθρα που δημιουργήθηκαν αυτόματα με την online ενημέρωση, μετά την καταχώρηση των παραστατικών στα διάφορα υποσυστήματα της εμπορικής διαχείρισης, ή από την ενημέρωση των φύλλων μερισμού, για τα παραστατικά που αφορούν δαπάνες. Οι κινήσεις που προέρχονται από άλλα υποσυστήματα δεν επιδέχονται καμία αλλαγή.

Άρθρα Παραγόμενα						
Ημερομηνία	Κωδικός Παραστατικού	Τύπος παραστατικού (Περιγραφή)	Αρίθμηση	Σειρές (Περιγραφή)	Σειρές	Ημερολόγια
7/12/2005	Π001	Τιμολόγιο Πώλησης - Δελτίο Αποστο		0 ΠΩΛΗΣΕΙΣ ΜΗΧΑΝΟΓΡΑΦΗΜΕΝ	Π000	
30/11/2005	Π001	Τιμολόγιο Πώλησης - Δελτίο Αποστο		0 ΠΩΛΗΣΕΙΣ ΜΗΧΑΝΟΓΡΑΦΗΜΕΝ	Π000	
27/11/2005	9001	Συμψηφιστική Αναλυτικής		0 ΑΝΑΛΥΤΙΚΗΣ ΛΟΓΙΣΤΙΚΗΣ	003	
25/11/2005	ΑΓ01	Τιμολόγιο Αγοράς - Δελτίο Αποστο		0 ΑΓΟΡΕΣ (ΧΕΙΡΟΓΡΑΦΗ)	ΑΓ00	
17/11/2005	9001	Συμψηφιστική Αναλυτικής		0 ΑΝΑΛΥΤΙΚΗΣ ΛΟΓΙΣΤΙΚΗΣ	003	
15/11/2005	ΑΓ01	Τιμολόγιο Αγοράς - Δελτίο Αποστο		0 ΑΓΟΡΕΣ (ΧΕΙΡΟΓΡΑΦΗ)	ΑΓ00	
5/11/2005	Π001	Τιμολόγιο Πώλησης - Δελτίο Αποστο		0 ΠΩΛΗΣΕΙΣ ΜΗΧΑΝΟΓΡΑΦΗΜΕΝ	Π000	
4/11/2005	9001	Συμψηφιστική Αναλυτικής		0 ΑΝΑΛΥΤΙΚΗΣ ΛΟΓΙΣΤΙΚΗΣ	003	
25/10/2005	Π001	Τιμολόγιο Πώλησης - Δελτίο Αποστο		0 ΠΩΛΗΣΕΙΣ ΜΗΧΑΝΟΓΡΑΦΗΜΕΝ	Π000	81
21/10/2005	9001	Συμψηφιστική Αναλυτικής		0 ΑΝΑΛΥΤΙΚΗΣ ΛΟΓΙΣΤΙΚΗΣ	003	81
20/10/2005	ΑΓ01	Τιμολόγιο Αγοράς - Δελτίο Αποστο		0 ΑΓΟΡΕΣ (ΧΕΙΡΟΓΡΑΦΗ)	ΑΓ00	81
15/10/2005	Π001	Τιμολόγιο Πώλησης - Δελτίο Αποστο		0 ΠΩΛΗΣΕΙΣ ΜΗΧΑΝΟΓΡΑΦΗΜΕΝ	Π000	81
11/10/2005	9001	Συμψηφιστική Αναλυτικής		0 ΑΝΑΛΥΤΙΚΗΣ ΛΟΓΙΣΤΙΚΗΣ	003	81
10/10/2005	ΑΓ01	Τιμολόγιο Αγοράς - Δελτίο Αποστο		0 ΑΓΟΡΕΣ (ΧΕΙΡΟΓΡΑΦΗ)	ΑΓ00	81
1/10/2005	ΑΓ01	Τιμολόγιο Αγοράς - Δελτίο Αποστο		0 ΑΓΟΡΕΣ (ΧΕΙΡΟΓΡΑΦΗ)	ΑΓ00	81

Με διπλό αριστερό κλικ του ποντικιού ο χρήστης μπορεί να μπει σε μια ήδη υπάρχουσα εγγραφή:

ΑΝΑΛΥΤΙΚΗ ΛΟΓΙΣΤΙΚΗ Διαχείριση Λογιστικής > Αναλυτική Λογιστική > Διαχείριση Άρθρων: Άρθρα Παραγόμενα

Γενικά Πρώτο άρθρο

Στοιχεία Παραστατικού

Ημερομηνία: 7/12/2005 Αριθμός Παρ/κού: 0

Τύπος παραστατικού: Π001 Τιμολόγιο Πώλησης - Δελτίο Αποστολής Δ/Α Άρθρου: 0

Σειρές: Π000 ΠΩΛΗΣΕΙΣ ΜΗΧΑΝΟΓΡΑΦΗΜΕΝΕΣ

Ναμίσματα: € EURO

Λογαριασμός λογιστικής	Λογαριασμός λογιστικής (Περιγραφή)	Χρέωση	Πίστωση	Αιτιολογία
96.70.00.00	Υποκατάστημα Α'		1.000,00	ΠΕΛΑΤΗΣ Α
90.07.70	Πωλήσεις Εμπορευμάτων	1.000,00		
96.71.00.00	Υποκατάστημα Α'		500,00	ΠΕΛΑΤΗΣ Α
90.07.71	Πωλήσεις Προϊόντων	500,00		

Φύλλο Μεριasmό ΜΣΚΚ κινήσεων λογιστικής

Λογαριασμός λογιστικής	Λογαριασμός λογιστικής (Περιγραφή)	Αξία

Σύνολο Χρέωσης: 1.500,00 Σύνολο Πίστωσης: 1.500,00 Υπόλοιπο: 0,00

Το παραπάνω άρθρο του παραδείγματος, δημιουργήθηκε από το υποσύστημα της Διαχείρισης Πωλήσεων, της εμπορικής διαχείρισης. Κατά την καταχώρηση του παραστατικού στα παραστατικά πωλήσεων, έγινε αυτόματη ενημέρωση της αναλυτικής λογιστικής με τη δημιουργία αυτού του άρθρου. Όλα τα πεδία αυτής της οθόνης δημιουργήθηκαν αυτόματα και το πρόγραμμα δεν επιτρέπει στο χρήστη να τα μεταβάλλει.

Γενικά:

**Ημερομηνία:** Ημερολογιακό πεδίο εμφάνισης της ημερομηνίας δημιουργίας του άρθρου.

**Αριθμός Παραστατικού:** Αρίθμηση την οποία έχει πάρει το παραστατικό κατά την καταχώρησή του από τη διαχείριση πωλήσεων. Εάν η Σειρά, με την οποία είναι συνδεδεμένος ο τύπος του παραστατικού, ακολουθεί αυτόματη αρίθμηση, τότε το πεδίο αυτό ενημερώνεται αυτόματα κατά την καταχώρηση του παραστατικού. Εάν ακολουθεί χειρόγραφο αριθμηση, τότε ο χρήστης είχε εισάγει την αρίθμηση χειρόγραφα κατά την καταχώρηση του παραστατικού.

**Τύπος Παραστατικού:** Πεδίο εμφάνισης του τύπου παραστατικού που ο χρήστης χρησιμοποίησε κατά την εισαγωγή του παραστατικού από τη διαχείριση πωλήσεων.

Σειρές: Πεδίο εμφάνισης της σειράς με την οποία είναι συνδεδεμένος ο τύπος παραστατικού που ο χρήστης χρησιμοποίησε κατά την εισαγωγή του παραστατικού από τη διαχείριση πωλήσεων.

Νομίσματα: Πεδίο επιλογής του νομίσματος με το οποίο πραγματοποιήθηκε η κίνηση. Το πεδίο αυτό είναι υποχρεωτικό για την καταχώρηση του άρθρου.

A/A Άρθρου: Το πεδίο αυτό ενημερώνεται αυτόματα μετά την οριστικοποίηση του άρθρου και παίρνει ένα μοναδικό αύξοντα αριθμό.

Λογαριασμός Λογιστικής: Πεδίο επιλογής του κωδικού του λογαριασμού που θα κινηθεί στο άρθρο. Ο χρήστης μπορεί να κάνει αναζήτηση τόσο από το εικονίδιο αναζήτησης, όσο και εισάγοντας ένα τμήμα του λογαριασμού και πατώντας το πλήκτρο Tab ή Enter.

Λογαριασμός Λογιστικής (Περιγραφή): Το πεδίο αυτό ενημερώνεται αυτόματα κατά την εισαγωγή του κωδικού του λογαριασμού στο προηγούμενο πεδίο.

Χρέωση: Εάν ο λογαριασμός είναι χρεωστικός, στο πεδίο αυτό εισάγεται η αξία με την οποία χρεώνεται. Εάν ο λογαριασμός είναι πιστωτικός, το πεδίο αυτό παραμένει κενό.

Πίστωση: Εάν ο λογαριασμός είναι πιστωτικός, στο πεδίο αυτό εισάγεται η αξία με την οποία πιστώνεται. Εάν ο λογαριασμός είναι χρεωστικός, το πεδίο αυτό παραμένει κενό.

Αιτιολογία: Το πεδίο αυτό ενημερώνεται αυτόματα με την αιτιολογία που ορίστηκε στην Οργάνωση Συστήματος, στις συνδέσεις με την αναλυτική λογιστική κατά τη δημιουργία της γέφυρας.

Στο κάτω τμήμα της οθόνης υπάρχουν τρία πεδία:

Σύνολο Χρέωσης: Το πεδίο αυτό ενημερώνεται αυτόματα κατά την εισαγωγή αξιών στο πεδίο της χρέωσης, κατά την κίνηση του άρθρου.

Σύνολο Πίστωσης: Το πεδίο αυτό ενημερώνεται αυτόματα κατά την εισαγωγή αξιών στο πεδίο της πίστωσης, κατά την κίνηση του άρθρου.

Υπόλοιπο: Το πεδίο αυτό ενημερώνεται αυτόματα κατά την εισαγωγή αξιών στο πεδίο της χρέωσης και της πίστωσης, κατά την κίνηση του άρθρου. Όταν το πεδίο αυτό είναι μηδενικό, το άρθρο είναι ισοσκελισμένο. Όταν το πεδίο αυτό δεν είναι μηδενικό, τότε η κίνηση του άρθρου δεν έχει γίνει σωστά και το σύστημα δεν επιτρέπει την καταχώρησή του.

Πρότυπο Άρθρο:

Στην οθόνη αυτή ο χρήστης μπορεί να επιλέξει κάποιο πρότυπο άρθρο, ώστε το άρθρο του να δημιουργηθεί αυτόματα κατά την επιλογή του.

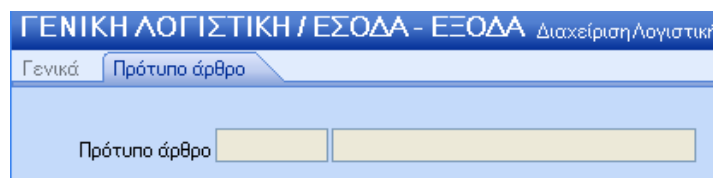

Πρότυπο Άρθρο: Πεδίο επιλογής που παραπέμπει στη λίστα με τα πρότυπα άρθρα που έχει δημιουργήσει ο χρήστης, με άρθρα τα οποία χρησιμοποιεί σε μεγάλη συχνότητα. Επιλέγοντας κάποιο πρότυπο άρθρο, έρχονται αυτόματα οι λογαριασμοί που χρεοπιστώνονται στα details, στο κάτω τμήμα της οθόνης.

## Πρότυπα Άρθρα

Από αυτή την οθόνη, χρήστης μπορεί να εισάγει και να έχει τυποποιημένα στην εφαρμογή κάποια άρθρα της αναλυτικής λογιστικής τα οποία τα χρησιμοποιεί σε μεγάλη συχνότητα, τα λεγόμενα πρότυπα άρθρα, ώστε επιλέγοντάς τα, τα άρθρα να εμφανίζονται έτοιμα και ολοκληρωμένα στην



οθόνη του, χωρίς να χρειάζεται να τα εισάγει κάθε φορά. Τα άρθρα αυτά μπορεί να έχουν και αξίες, οι οποίες μπορούν να μεταβληθούν, ή να μην έχουν αξίες και να τις εισάγει ο χρήστης κατά την καταχώρηση στα άρθρα αναλυτικής λογιστικής.

Γενικά:

**Λογιστικά Συστήματα:** Πεδίο επιλογής του αντίστοιχου λογιστικού συστήματος για το οποίο ο χρήστης επιθυμεί να δημιουργήσει πρότυπο άρθρο (Αναλυτική Λογιστική. Το πεδίο αυτό είναι υποχρεωτικό για την καταχώρηση της εγγραφής.

**Κωδικός:** Αριθμητικό πεδίο εισαγωγής του κωδικού που ο χρήστης επιθυμεί να δώσει στο πρότυπο άρθρο που δημιουργεί. Το πεδίο αυτό είναι υποχρεωτικό για την καταχώρηση της εγγραφής.

**Περιγραφή:** Ελεύθερο λεκτικό πεδίο εισαγωγής της περιγραφής που ο χρήστης επιθυμεί να δώσει στο πρότυπο άρθρο που δημιουργεί.

**Τύπος Περιόδου:** Πεδίο επιλογής του Τύπου Περιόδου. Το πεδίο αυτό είναι υποχρεωτικό για την καταχώρηση της εγγραφής.

**Ανοιγμα Χρήσης:** Για κίνηση που χρησιμοποιείται σε άρθρο ανοίγματος χρήσης.

**Κανονικός:** Για κίνηση που χρησιμοποιείται σε κανονικό άρθρο της χρήσης.

**Κλείσιμο Χρήσης:** Για κίνηση που χρησιμοποιείται σε άρθρο κλεισίματος χρήσης.

**Τακτοποίηση:** Για κίνηση που χρησιμοποιείται σε άρθρο τακτοποίησης.

**Πράξεις Ισολογισμού:** Για κίνηση που χρησιμοποιείται σε άρθρο ισολογισμού.

## Πρότυπο Άρθρο

Σχόλιο: Ελεύθερο λεκτικό πεδίο εισαγωγής τυχόν σχολίων ή αιτιολογίας που θα εμφανίζεται κάθε φορά που ο χρήστης θα καλεί το πρότυπο άρθρο που δημιουργεί, από τη διαδρομή: Διαχείριση Λογιστικής – Αναλυτική Λογιστική – Διαχείριση Άρθρων.

Στο κάτω τμήμα της οθόνης εισάγονται οι λογαριασμοί που σχηματίζουν το πρότυπο άρθρο. Ο χρήστης έχει τη δυνατότητα είτε να εισάγει και αξίες, εάν το επιθυμεί, είτε να αφήσει κενό το πεδίο των αξιών και να τις εισάγει κατά την καταχώρηση του άρθρου:

Τύποι Κινήσεων Λογιστικής: Πεδίο επιλογής του κωδικού του τύπου κίνησης της λογιστικής που θα κινεί ο κάθε λογαριασμός της λογιστικής που συμμετέχει στο σχηματισμό του πρότυπου άρθρου (ουσιαστικά, δηλαδή, ο χρήστης στο σημείο αυτό, δηλώνει αν οι λογαριασμοί που θα συμμετέχουν, θα χρεωθούν ή αν θα πιστωθούν).

Τύποι Κινήσεων Λογιστικής (Περιγραφή): Το πεδίο αυτό ενημερώνεται αυτόματα με την περιγραφή των τύπων κινήσεων λογιστικής που επιλέχθηκαν στο προηγούμενο πεδίο.

Από Λογαριασμό: Πεδίο εισαγωγής των λογαριασμών της λογιστικής από τους οποίους θα σχηματιστεί το πρότυπο άρθρο.

Έως Λογαριασμό: Πεδίο εισαγωγής των λογαριασμών της λογιστικής έως τους οποίους θα σχηματιστεί το πρότυπο άρθρο.

Αξία: Πεδίο εισαγωγής της αξίας του κάθε λογαριασμού που συμμετέχει στο πρότυπο άρθρο, εφόσον ο χρήστης το επιθυμεί. Στο σημείο αυτό ο χρήστης έχει δύο δυνατότητες, εφόσον επιθυμεί να εισάγει αξία: Μπορεί να εισάγει χειρόγραφα τιμές στις αξίες, μπορεί όμως, επιλέγοντας το πεδίο επιλογής δεξιά στο κάθε κελί, να εισάγει τιμές μέσω του Expression Builder, όπου εκεί έχει τη δυνατότητα να κάνει και διάφορους συνδυασμούς.

## **2. Εργασίες – Έλεγχοι**

### **Επεξεργασία Άρθρων**

#### **Οριστικοποίηση Εγγραφών**

Στο σημείο αυτό γίνεται η οριστικοποίηση των άρθρων ανά ημερολόγιο. Μετά την ενημέρωση, το κάθε άρθρο παίρνει το δικό του αύξοντα αριθμό.

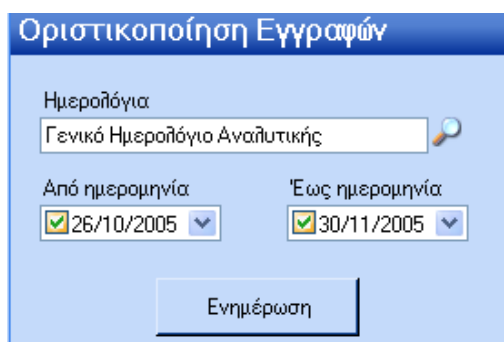

Ημερολόγιο: Πεδίο επιλογής του ημερολογίου τα άρθρα του οποίου επιθυμεί ο χρήστης να οριστικοποιήσει.

Από Ημερομηνία: Ημερολογιακό πεδίο επιλογής της ημερομηνίας έναρξης της αναζήτησης των άρθρων του παραπάνω ημερολογίου προς οριστικοποίηση.

Έως Ημερομηνία: Ημερολογιακό πεδίο επιλογής της ημερομηνίας λήξης της αναζήτησης των άρθρων του παραπάνω ημερολογίου προς οριστικοποίηση.

Ενημέρωση: Αφού ολοκληρωθεί η συμπλήρωση των παραπάνω κριτηρίων, με την επιλογή του συγκεκριμένου πεδίου, γίνεται η οριστικοποίηση των άρθρων που επιλέχτηκαν.

## Ενημέρωση Άρθρων

Για να δημιουργηθούν παραγόμενα άρθρα στην αναλυτική λογιστική από εγγραφές που έχουν πραγματοποιηθεί στα υποσυστήματα αγορών και πωλήσεων, θα πρέπει μέσα από την ενημέρωση των άρθρων, να τρέξει η παρακάτω διαδικασία:

Ημερομηνία: Ημερολογιακό πεδίο ορισμού της ημερομηνίας δημιουργίας του φύλλου μερισμού.

Κωδικός: Αλφαριθμητικό πεδίο εισαγωγής της αρίθμησης του φύλλου μερισμού που θα δημιουργήσει τα παραστατικά στην αναλυτική λογιστική.

Από Ημερομηνία: Ημερολογιακό πεδίο ορισμού την ημερομηνίας από την οποία θα γίνει η αναζήτηση εγγραφών στα υποσυστήματα αγορών και πωλήσεων της εμπορικής διαχείρισης για την αυτόματη δημιουργία άρθρων στην αναλυτική λογιστική.

Έως Ημερομηνία: Ημερολογιακό πεδίο ορισμού την ημερομηνίας έως την οποία θα γίνει η αναζήτηση εγγραφών στα υποσυστήματα αγορών και πωλήσεων της εμπορικής διαχείρισης για την αυτόματη δημιουργία άρθρων στην αναλυτική λογιστική.

Περιγραφή: Ελεύθερο λεκτικό πεδίο εισαγωγής της περιγραφής του φύλλου μερισμού που δημιουργείται.

Είδος: Πλήρης

Αφού δημιουργηθεί το φύλλο μερισμού που περιλαμβάνει τα κριτήρια των εγγραφών από τα υποσυστήματα αγορών και πωλήσεων της εμπορικής διαχείρισης για την αυτόματη δημιουργία άρθρων στην αναλυτική λογιστική, επιλέγεται το εικονίδιο στο επάνω τμήμα της οθόνης

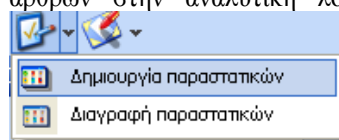

όπου με το βελάκι δεξιά του εμφανίζεται η επιλογή «Δημιουργία Παραστατικών». Εάν ο χρήστης επιθυμεί να διαγράψει κάποιο φύλλο μερισμού που δημιούργησε, επιλέγει τη δεύτερη επιλογή «Διαγραφή Παραστατικών». Η διαδικασία δημιουργίας παραστατικών

μπορεί να πραγματοποιηθεί και με το βελάκι «Επόμενο»



που βρίσκεται στο επάνω αριστερό

τμήμα της οθόνης.

## Εργασίες Ελέγχων

### Μη Οριστικοποιημένα Άρθρα

Στο σημείο αυτό εμφανίζονται τα παραστατικά της εμπορικής διαχείρισης, τα οποία έχουν δημιουργήσει αυτόματα κάποια άρθρα της αναλυτικής λογιστικής και τα άρθρα αυτά δεν έχουν ακόμη οριστικοποιηθεί.

Μη Οριστικοποιημένα Άρθρα				
<input type="checkbox"/>	Ημερομηνία	Κωδικός Παραστατικού	Τύπος Παραστατικού	Αρίθμηση

Με διπλό κλικ του ποντικιού σε κάθε ένα από αυτά τα παραστατικά που εμφανίζονται σε αυτή την οθόνη, εμφανίζεται το άρθρο της αναλυτικής λογιστικής το οποίο δεν έχει ακόμη οριστικοποιηθεί. Εάν δεν έχει υπάρξει άλλη καταχώρηση μετά την τελευταία ημερομηνία οριστικοποίησης, η οθόνη αυτή εμφανίζεται κενή.

### 3. Εκτυπώσεις

#### Λογιστικά Βιβλία

#### Αναλυτικά Ημερολόγια

Από την επιλογή αυτή μπορούμε να πάρουμε αναλυτική εκτύπωση όλων των άρθρων της αναλυτικής λογιστικής που έχουν δημιουργηθεί για ορισμένη χρονική περίοδο ανά ημερολόγιο.

### Ημερολόγιο

<b>Περίοδος</b> Δεκέμβριος Από <input checked="" type="checkbox"/> 1/12/2005 Έως <input checked="" type="checkbox"/> 31/12/2005	<b>Κινήσεις</b> Όλες <input type="checkbox"/> Περιόδου <input type="checkbox"/> Χρήσης <input type="checkbox"/> Χρήσης και Απογραφής <input checked="" type="checkbox"/> Χωρίς Υπόλοιπο <input checked="" type="checkbox"/>	<b>Κωδικοί</b> [Blank area]
<b>Λογαριασμοί</b> Από [Blank] Έως [Blank] Μάσκα λογαριασμού xx.xx.xx.xx.xx Ομάδες Από [Blank] Έως [Blank] Βαθμοί Από 1 Έως 5 Ημερολόγιο Γενικό Ημερολόγιο Αναλυ	<b>Άρθρα</b> Όλα τα Άρθρα <input checked="" type="checkbox"/> Οριστικά Άρθρα <input type="checkbox"/> Προσωρινά Άρθρα <input type="checkbox"/>	<b>Παράμετροι</b> Θεωρημένη <input type="checkbox"/> Προτυπωμένη <input type="checkbox"/> <b>Φόρμα εκτύπωσης</b> [Blank area] <input type="radio"/> Εκτυπωτής Ακίδων <input type="radio"/> Εκτυπωτής Γραφικών
<b>Στοιχεία</b> Ημερομηνία Εκτύπωσης 14/12/2005      Σελίδα [Blank] Εμφάνιση Τίτλου <input checked="" type="checkbox"/> Εναλλακτικός Τίτλος [Blank] Σχόλια Εκτύπωσης [Blank]		

Ορίζοντας την περίοδο για την οποία επιθυμούμε να πάρουμε εκτύπωση των άρθρων που κινήθηκαν, καθώς και συγκεκριμένο ημερολόγιο στο οποίο κινήθηκαν, μπορούμε να πάρουμε εκτύπωση είτε όλων των άρθρων, είτε μόνο των οριστικών, είτε μόνο των προσωρινών. Βέβαια, δίδεται η δυνατότητα περαιτέρω φιλτραρίσματος του αποτελέσματος που θα εμφανιστεί στην οθόνη προς εκτύπωση, περιορίζοντάς το για συγκεκριμένο πλήθος λογαριασμών (από... έως...), ή για συγκεκριμένο πλήθος ομάδων (από... έως...). Το ημερολόγιο αυτό μπορούμε να το πάρουμε εκτύπωση σε προτυπωμένο έντυπο, ή να πάρουμε θεωρημένη εκτύπωση, ορίζοντας την πρώτη σελίδα της εκτύπωσης.

Δίνοντας, λοιπόν, όλα τα παραπάνω κριτήρια και ορίζοντας, εάν ο χρήστης το επιθυμεί, εναλλακτικό τίτλο ή σχόλια εκτύπωσης, με το πεδίο «Προεπισκόπηση» μεταφερόμαστε στο αποτέλεσμα αυτής της εκτύπωσης, όπου εμφανίζονται ανά ημερομηνία τα άρθρα με τον κωδικό και την περιγραφή του κάθε λογαριασμού, τον τύπο παραστατικού, την αριθμηση, την χρέωση και την πίστωση του κάθε άρθρου. Στο τέλος εμφανίζονται και σύνολα της χρέωσης και πίστωσης ανά ημερομηνία.

### Αναλυτικό Καθολικό

Από την επιλογή αυτή μπορούμε να πάρουμε αναλυτική καρτέλα όλων ή επιλεγμένων λογαριασμών που κινήθηκαν σε συγκεκριμένη χρονική περίοδο.

**Αναλυτικό Καθολικό**

**Περίοδος**  
 Δεκέμβριος  
 Από  1/12/2005  
 Έως  31/12/2005

**Κινήσεις**  
 Όλες   
 Περιόδου   
 Χρήσης   
 Χρήσης και Απογραφής   
 Χωρίς Υπόλοιπο

**Κωδικός**

**Λογαριασμοί**  
 Από  
 Έως  
 Μάσκα λογαριασμού  
 Ομάδες  
 Από  
 Έως  
 Βαθμοί  
 Από 1  
 Έως 5  
 Ημερολόγιο

**Άρθρα**  
 Όλα τα Άρθρα   
 Οριστικά Άρθρα   
 Προσωρινά Άρθρα

**Παράμετροι**  
 Θεωρημένη  Προτυπωμένη   
 Φόρμα εκτύπωσης  
 Εκτυπωτής Ακίδων  
 Εκτυπωτής Γραφικών

**Στοιχεία**  
 Ημερομηνία Εκτύπωσης 14/12/2005 Σελίδα  
 Εμφάνιση Τίτλου   
 Εναλλακτικός Τίτλος  
 Σχόλια Εκτύπωσης

**Προεπισκόπηση**

Ορίζοντας την περίοδο για την οποία επιθυμούμε να πάρουμε εκτύπωση των λογαριασμών που κινήθηκαν, μπορούμε να πάρουμε εκτύπωση είτε όλων των άρθρων, είτε μόνο των οριστικών, είτε μόνο των προσωρινών. Βέβαια, δίδεται η δυνατότητα περαιτέρω φιλτραρίσματος του αποτελέσματος που θα εμφανιστεί στην οθόνη προς εκτύπωση, περιορίζοντάς το για συγκεκριμένο πλήθος λογαριασμών (από... έως...), ή για συγκεκριμένο πλήθος ομάδων (από... έως...), ή για συγκεκριμένο εύρος βαθμίδων του λογιστικού σχεδίου. Το αναλυτικό καθολικό αυτό μπορούμε να το πάρουμε εκτύπωση σε προτυπωμένο έντυπο, ή να πάρουμε θεωρημένη εκτύπωση, ορίζοντας την πρώτη σελίδα της εκτύπωσης.

Δίνοντας, λοιπόν, όλα τα παραπάνω κριτήρια και ορίζοντας, εάν ο χρήστης το επιθυμεί, εναλλακτικό τίτλο ή σχόλια εκτύπωσης, με το πεδίο «Προεπισκόπηση» μεταφερόμαστε στο αποτέλεσμα αυτής της εκτύπωσης, όπου εμφανίζονται ανά λογαριασμό όλες οι κινήσεις του ανά ημερομηνία, τύπο παραστατικού και αιτιολογία, χρέωση και την πίστωση της κάθε κίνησης, χρέωση και πίστωση προοδευτικών υπολοίπων, καθώς και χρεωστικά και πιστωτικά υπόλοιπα. Στο τέλος εμφανίζονται όλα τα παραπάνω σύνολα σε μεταφορά.

## Γενικό Καθολικό

Από την επιλογή αυτή μπορούμε να πάρουμε εκτύπωση του γενικού καθολικού για συγκεκριμένο χρονικό διάστημα, για όλους ή για συγκεκριμένο εύρος λογαριασμών.

**Γενικό Καθολικό**

**Περίοδος**  
 Δεκέμβριος  
 Από  1/12/2005  
 Έως  31/12/2005

**Κινήσεις**  
 Όλες   
 Περιόδου   
 Χρήσης   
 Χρήσης και Απογραφής   
 Χωρίς Υπόλοιπο

**Κωδικός**

**Λογαριασμοί**  
 Από  
 Έως  
 Μάσκα λογαριασμού  
 xx.xx.xx.xx.xx  
 Ομάδες  
 Από  
 Έως  
 Βαθμοί  
 Από 1  
 Έως 5  
 Ημερολόγιο

**Άρθρα**  
 Όλα τα Άρθρα   
 Οριστικά Άρθρα   
 Προσωρινά Άρθρα

**Παράμετροι**  
 Θεωρημένη  Προτυπωμένη   
 Φόρμα εκτύπωσης  
 Εκτυπωτής Ακίδων  
 Εκτυπωτής Γραφικών

**Στοιχεία**  
 Ημερομηνία Εκτύπωσης 14/12/2005 Σελίδα  
 Εμφάνιση Τίτλου   
 Εναλλακτικός Τίτλος  
 Σχόλια Εκτύπωσης

Προεπισκόπηση

Ορίζοντας την περίοδο για την οποία επιθυμούμε να πάρουμε εκτύπωση του γενικού καθολικού, μπορούμε να πάρουμε εκτύπωση όλων των άρθρων, μόνο των οριστικών, ή μόνο των προσωρινών. Βέβαια, δίδεται η δυνατότητα περαιτέρω φιλτραρίσματος του αποτελέσματος που θα εμφανιστεί στην οθόνη προς εκτύπωση, περιορίζοντάς το για συγκεκριμένο πλήθος λογαριασμών (από... έως...), ή για συγκεκριμένο πλήθος ομάδων λογαριασμών(από... έως...), ή για συγκεκριμένο εύρος βαθμίδων του λογιστικού σχεδίου. Το γενικό καθολικό μπορούμε να το πάρουμε εκτύπωση σε προτυπωμένο έντυπο, ή να πάρουμε θεωρημένη εκτύπωση, ορίζοντας την πρώτη σελίδα της εκτύπωσης.

Δίνοντας, λοιπόν, όλα τα παραπάνω κριτήρια και ορίζοντας, εάν ο χρήστης το επιθυμεί, εναλλακτικό τίτλο ή σχόλια εκτύπωσης, με το πεδίο «Προεπισκόπηση» μεταφερόμαστε στο αποτέλεσμα αυτής της εκτύπωσης, όπου εμφανίζονται οι πρωτοβάθμιοι λογαριασμοί της αναλυτικής λογιστικής με τα σύνολα των κινήσεών τους, τα προοδευτικά τους υπόλοιπα και τα τελικά τους υπόλοιπα. Τέλος, εμφανίζονται και τα γενικά σύνολα χρεώσεων και πιστώσεων όλων των επιλεγμένων λογαριασμών.

### Ισοζύγιο

Από την επιλογή αυτή μπορούμε να πάρουμε εκτύπωση του ισοζυγίου για συγκεκριμένο χρονικό διάστημα, για όλους ή για συγκεκριμένο εύρος λογαριασμών.

**Ισοζύγιο**

Περίοδος  
 Δεκέμβριος

Από  1/12/2005

Έως  31/12/2005

Κινήσεις  
 Όλες   
 Περιόδου   
 Χρήσης   
 Χρήσης και Απογραφής   
 Χωρίς Υπόλοιπο

Κωδικοί

Λογαριασμοί  
 Από   
 Έως   
 Μάσκα λογαριασμού  
 xx.xx.xx.xx.xx

Άρθρα  
 Όλα τα Άρθρα   
 Οριστικά Άρθρα   
 Προσωρινά Άρθρα

Παράμετροι  
 Θεωρημένη  Προτυπωμένη

Φόρμα εκτύπωσης

Εκτυπωτής Ακίδων  
 Εκτυπωτής Γραφικών

Ομάδες  
 Από   
 Έως

Βαθμοί  
 Από   
 Έως

Ημερολόγιο

Στοιχεία  
 Ημερομηνία Εκτύπωσης 14/12/2005 Σελίδα   
 Εμφάνιση Τίτλου   
 Εναλλακτικός Τίτλος   
 Σχόλια Εκτύπωσης

Προεπισκόπηση

Ορίζοντας την περίοδο για την οποία επιθυμούμε να πάρουμε εκτύπωση του γενικού καθολικού, μπορούμε να πάρουμε εκτύπωση όλων των άρθρων, μόνο των οριστικών, ή μόνο των προσωρινών. Βέβαια, δίδεται η δυνατότητα περαιτέρω φιλτραρίσματος του αποτελέσματος που θα εμφανιστεί στην οθόνη προς εκτύπωση, περιορίζοντάς το για συγκεκριμένο πλήθος λογαριασμών (από... έως...), ή για συγκεκριμένο πλήθος ομάδων λογαριασμών(από... έως...), ή για συγκεκριμένο εύρος βαθμίδων του λογιστικού σχεδίου. Το γενικό καθολικό μπορούμε να το πάρουμε εκτύπωση σε προτυπωμένο έντυπο, ή να πάρουμε θεωρημένη εκτύπωση, ορίζοντας την πρώτη σελίδα της εκτύπωσης.

Δίνοντας, λοιπόν, όλα τα παραπάνω κριτήρια και ορίζοντας, εάν ο χρήστης το επιθυμεί, εναλλακτικό τίτλο ή σχόλια εκτύπωσης, με το πεδίο «Προεπισκόπηση» μεταφερόμαστε στο αποτέλεσμα αυτής της εκτύπωσης, όπου εμφανίζονται οι λογαριασμοί σε ανάλυση ανά βαθμίδα, με τα σύνολα των χρεώσεων και πιστώσεων από απογραφή, προηγούμενων περιόδων, κινήσεων περιόδου, προοδευτικά υπόλοιπα και τελικά υπόλοιπα. Στο τέλος εμφανίζονται τα γενικά σύνολα όλων των παραπάνω χρεώσεων και πιστώσεων ανά βαθμίδα λογαριασμών.



## Ευρετήρια

### Λογιστικό Σχέδιο

Στην οθόνη αυτή εμφανίζεται το λογιστικό σχέδιο της αναλυτικής λογιστικής. Η επιστημονική ομάδα της Epsilon Net έχει εντάξει στην εφαρμογή μόνο τους υποχρεωτικούς λογαριασμούς της ομάδας 9 του Ελληνικού Γενικού Λογιστικού Σχεδίου, αφήνοντας την ανάπτυξη τους ελεύθερη στο χρήστη, ώστε να την πραγματοποιήσει με βάση τις ανάγκες και της ιδιαιτερότητες της εκάστοτε εταιρίας.

Λογιστικό Σχέδιο		
	Κωδικός	Περιγραφή
[-]	90	Διάμεσοι - Αντικρυζόμενοι
[-]	90.01	Αρχικά Αποθέματα Λογισμένα
[+]	90.02	Αγορές Λογισμένες
[+]	90.03	Διακινήσεις Αποθεμάτων μεταξύ Κεντρι
[+]	90.06	Οργανικά Έσοδα κατ'Είδος Λογισμένα
[+]	90.07	Οργανικά Έσοδα κατ'Είδος Λογισμένα
[+]	90.08	Αποτελέσματα Λογισμένα
[-]	91	Ανακατάταξη Εξόδων - Αγορών & Εσόδω
[>]	92	Κέντρα (Βέσεις) Κόστους
[+]	92.00	Έξοδα Λειτουργίας Παραγωγής
[+]	92.01	Έξοδα Διοικητικής Λειτουργίας
[+]	92.02	Έξοδα Λειτουργίας Ερευνών & Αναπτύξε
[+]	92.03	Έξοδα Λειτουργίας Διαθέσεως
[+]	92.04	Έξοδα Χρηματοοικονομικής Λειτουργίας
[+]	93	Κόστος Παραγωγής (παραγωγή σε εξέλιξ
[+]	94	Αποθέματα
[+]	95	Αποκλίσεις απο Πρότυπο Κόστος
[+]	96	Έσοδα - Μικτά Αναλυτικά Αποτελέσματα
[+]	97	Διαφορές Ενσωματώσεως & Καταλογισμ
[+]	98	Αναλυτικά Αποτελέσματα
[+]	99	Εσωτερικές Διασυνδέσεις

**Κωδικός:** Εμφανίζεται ο κωδικός του λογαριασμού του λογιστικού σχεδίου.

**Περιγραφή:** Εμφανίζεται η περιγραφή του λογαριασμού του λογιστικού σχεδίου.

### Φύλλα Μερισμού

Με την εκτύπωση αυτή εμφανίζονται όλα τα φύλλα μερισμού που έχουν δημιουργηθεί στην εφαρμογή για το λογιστικό σύστημα που έχει επιλεγεί.

Φύλλα Μερισμού

Λογιστικά συστήματα (Περιγραφή)

ΑΝΑΛΥΤΙΚΗ ΛΟΓΙΣΤΙΚΗ

Προεπισκόπηση

Το αποτέλεσμα της εκτύπωσης αυτής είναι η ανάλυση των λογαριασμών που περιλαμβάνει το κάθε φύλλο μερισμού που έχει δημιουργηθεί.

## 4. Παράμετροι

Από τις παραμέτρους της γενικής λογιστικής γίνεται η παραμετροποίηση και η διαχείριση των ημερολογίων, θεωρημένων και αθεώρητων, του λογιστικού σχεδίου

### Φύλλα Μερισμού

Στην οθόνη αυτή γίνεται η δημιουργία και διαχείριση των φύλλων μερισμού. Με τα φύλλα μερισμού ορίζεται η κατανομή των αποτελεσματικών λογαριασμών της γενικής λογιστικής στα Κέντρα Κόστους και στους υπόλοιπους λογαριασμούς της αναλυτικής λογιστικής.

**Φύλλα Μερισμού** Διαχείριση Λογιστικής > Αναλυτική Λογιστική > Παράμετροι : Φύλλα Μερισμού

Κωδικός: 03-60  
Περιγραφή: Αμοιβές Προσωπικού  
Αντικριζόμενος Λογαριασμός: 90.06.60 Αμοιβές & Έξοδα Προσωπικού

	Λογαριασμος λογιστικής	Λογαριασμος λογιστικής (Περιγραφή)	Ποσοστό
▶	92.00.01.01.60	Αμοιβές Προσωπικού	75,000
	92.01.01.00.60	Αμοιβές & Έξοδα Προσωπικού	15,000
	92.03.01.00.60	Αμοιβές & Έξοδα Προσωπικού	10,000

Κωδικός: Ελεύθερο αλφαριθμητικό πεδίο εισαγωγής του κωδικού του φύλλου μερισμού.

Περιγραφή: Ελεύθερο λεκτικό πεδίο εισαγωγής της περιγραφής του φύλλου μερισμού

Αντικριζόμενος Λογαριασμός: Πεδίο επιλογής του αντικριζόμενου λογαριασμού της αναλυτικής λογιστικής που θα κινηθεί με την κίνηση του φύλλου μερισμού που δημιουργείται.

Λογαριασμός Λογιστικής: Πεδίο επιλογής των λογαριασμών της αναλυτικής λογιστικής στους οποίους θα μερισθούν οι αξίες των λογαριασμών που προέρχονται από τη γενική λογιστική.

Λογαριασμός Λογιστικής (Περιγραφή): Το πεδίο αυτό ενημερώνεται αυτόματα μετά την επιλογή των λογαριασμών του προηγούμενου πεδίου, με την εμφάνιση της περιγραφής τους.

Ποσοστό: Ποσοστιαίο πεδίο εισαγωγής του ποσοστού στο οποίο θα μερισθούν οι αξίες των λογαριασμών που προέρχονται από τη γενική λογιστική, σε κάθε λογαριασμό της αναλυτικής λογιστικής.

### Θεωρημένα Ημερολόγια

Στην οθόνη αυτή γίνεται η διαχείριση των θεωρημένων ημερολογίων της εταιρίας.

**Θεωρημένα Ημερολόγια**

	Κωδικός	Περιγραφή
▶	81	Γενικό Ημερολόγιο Αναλυτικής
	82	Εγγραφών Ισολογισμού Αναλυτικής

Εκτός από τον κωδικό και την περιγραφή του κάθε ημερολογίου, ο χρήστης πρέπει να επιλέξει από κάτω και τους τύπους παραστατικών που κατά την κίνησή τους θα ενημερώνουν το κάθε ημερολόγιο. Ο ίδιος τύπος παραστατικού δεν μπορεί να είναι σε 2 διαφορετικά θεωρημένα ημερολόγια

εκτός εάν τα ημερολόγια αυτά αναφέρονται σε διαφορετικό λογιστικό σύστημα (π.χ. γενική ή αναλυτική λογιστική).

Ημερολόγιο Διαχείριση Λογιστικής > Αναλυτική Λογιστική > Παράμετροι : Βεωρημένα Ημερολόγια			
Κωδικός	81		
Περιγραφή	Γενικό Ημερολόγιο Αναλυτικής		
	Τύπος παραστατικού	/	Τύπος παραστατικού (Περιγραφή)
>	9001	▼	Συμφημιστική Αναλυτικής
	ΑΓ01	▼	Τιμολόγιο Αγοράς - Δελτίο Αποστολής
	ΑΓ03	▼	Απόδειξη Λιανικής Αγοράς - Δελτίο Αρ
	ΑΓ04	▼	Τιμολόγιο Αγοράς
	ΑΓ05	▼	Τιμολόγιο Αγοράς Συμπληρωματικό
	ΑΓ06	▼	Απόδειξη Λιανικής Αγοράς (μονο αξίο
	ΑΓ07	▼	Τιμολόγιο Παροχής Υπηρεσιών Προμη
	ΑΓ08	▼	Απόδειξη Παροχής Υπηρεσιών Προμη
	ΑΓ09	▼	Τιμολόγιο Αγοράς ΕΕ (invoice)
	ΑΓ10	▼	Τιμολόγιο Αγοράς Γ' Χωρών
	ΑΓ11	▼	Τιμολόγιο Αγοράς - Δελτίο Αποστολής
	ΑΓ12	▼	Τιμολόγιο Αγοράς - Δελτίο Αποστολής
	ΑΓ26	▼	Πιστωτικό Τιμολ. Αγοράς (Αξία)
	ΑΓ27	▼	Πιστωτικό Τιμολ. Αγοράς - Δελτίο Απο
	ΑΓ28	▼	Πιστωτικό Απόδειξης Λιανικής (Αξία)
	ΑΓ29	▼	Δελτίο Επιστροφής Λιανικής (Ποσότη
	ΑΓ30	▼	Πιστωτικό Τιμολ. Αγοράς Εξωτ. ΕΕ (Αξ
	ΑΓ31	▼	Πιστωτ. Τιμολ.Αγοράς - Δελτ. Αποστ. Ε
	ΑΓ32	▼	Πιστωτικό Τιμολ. Αγοράς Γ' Χωρών (Αξ
	ΑΓ33	▼	Πιστωτικό Τιμολ. Αγοράς - Δελτ. Αποσ
	ΑΓ34	▼	Πιστωτικό Τιμολ. Παροχής Υπηρεσ. Πρ
	ΑΓ35	▼	Πιστωτικό Τιμολογίου Χρεώσεων (Συμ
	ΑΓ36	▼	Πιστωτικό Τιμολόγιο Έκπτωσης

## Αθεώρητα Ημερολόγια

Στην οθόνη αυτή γίνεται η διαχείριση των αθεώρητων ημερολογίων της εταιρίας, τα οποία δημιουργεί ο χρήστης με βάση τις ανάγκες του για πληροφόρηση (π.χ. αγορών, πωλήσεων, εισπράξεων, πληρωμών κ.λ.π.).

Εκτός από τον κωδικό και την περιγραφή του κάθε ημερολογίου, ο χρήστης πρέπει να επιλέξει από κάτω και τους τύπους παραστατικών που κατά την κίνησή τους θα ενημερώνουν το κάθε ημερολόγιο.

Ημερολόγιο Διαχείριση Λογιστικής > Αναλυτική Λογιστική > Παράμετροι : Αθεώρητα Ημερολόγια		
Κωδικός	100	
Περιγραφή	Ημερολόγιο Εισπράξεων	
Τύπος παραστατικού	Τύπος παραστατικού (Περιγραφή)	Σχόλιο
E001	Είσπραξη Μετρητών	
E002	Παραλαβή Αξιογράφων	
E003	Εξόφληση Επιταγής Εισπρακτέας (Εις	
E004	Μερική Εξόφληση Αξιογράφων	
E005	Γενική Χρέωση - Πίστωση	
E006	Χρέωση Απογραφής	
E007	Επιστροφή Μετρητών	
E008	Επιστροφή Αξιογράφων	
E009	Μεταφορά Πίστωσης Από / Σε Πελάτη	
E010	Μεταφορά από Προμηθευτή σε Πελάτη	
E011	Είσπραξη Μετρητών - Παραλαβή αξιολ	
E012	Μεταφορά Χρέωσης Απο Σε Πελάτη	
E013	Μεταφορά από Πελάτη σε Προμηθευτ	
E014	Πίστωση Απογραφής	

## Λογιστικό Σχέδιο

Στην οθόνη αυτή εμφανίζεται το λογιστικό σχέδιο της αναλυτικής λογιστικής. Η επιστημονική ομάδα της Epsilon Net έχει εντάξει στην εφαρμογή μόνο τους υποχρεωτικούς λογαριασμούς της ομάδας 9 του Ελληνικού Γενικού Λογιστικού Σχεδίου, αφήνοντας την ανάπτυξη τους ελεύθερη στο χρήστη, ώστε να την πραγματοποιήσει με βάση τις ανάγκες και της ιδιαιτερότητες της εκάστοτε εταιρίας.

Λογιστικό Σχέδιο		
Κωδικός	Περιγραφή	
90	Διάμεσοι - Αντικρυζόμενοι	
90.01	Αρχικά Αποθέματα Λογισμένα	
90.02	Αγορές Λογισμένες	
90.03	Διακινήσεις Αποθεμάτων μεταξύ Κεντρι	
90.06	Όργανικά Έξοδα κατ'Είδος Λογισμένα	
90.07	Όργανικά Έσοδα κατ'Είδος Λογισμένα	
90.08	Αποτελέσματα Λογισμένα	
91	Ανακατάταξη Εξόδων - Αγορών & Εσόδω	
92	Κέντρα (Βάσεις) Κόστους	
92.00	Έξοδα Λειτουργίας Παραγωγής	
92.01	Έξοδα Διοικητικής Λειτουργίας	
92.02	Έξοδα Λειτουργίας Ερευνών & Αναπτύξε	
92.03	Έξοδα Λειτουργίας Διαθέσεως	
92.04	Έξοδα Χρηματοοικονομικής Λειτουργίας	
93	Κόστος Παραγωγής (παραγωγή σε εξέλιξ	
94	Αποθέματα	
95	Αποκλίσεις απο Πρότυπο Κόστος	
96	Έσοδα - Μικτά Αναλυτικά Αποτελέσματα	
97	Διαφορές Ενσωματώσεως & Καταλογισμ	
98	Αναλυτικά Αποτελέσματα	
99	Εσωτερικές Διασυνδέσεις	

**Κωδικός:** Εμφανίζεται ο κωδικός του λογαριασμού του λογιστικού σχεδίου.

**Περιγραφή:** Εμφανίζεται η περιγραφή του λογαριασμού του λογιστικού σχεδίου.

## Μορφή Λογιστικού Σχεδίου

Στην οθόνη αυτή ορίζεται η μορφή που θα έχει το λογιστικό σχέδιο στην αναλυτική λογιστική:

Βαθμός	Μέγεθος επιπέδου	Σύμβολο
1	2	.
2	2	.
3	2	.
4	2	.
5	2	.

**Περιγραφή:** Ελεύθερο λεκτικό πεδίο εισαγωγής της ονομασίας του λογιστικού συστήματος προσδιορισμού.

**Νομίσματα:** Πεδίο επιλογής του νομίσματος το οποίο θα αναγνωρίζουν ως εγχώριο οι λογαριασμοί του λογιστικού σχεδίου.

**Έλεγχος για ισοσκελισμό:** Πεδίο επιλογής του επιπέδου στο οποίο θα δημιουργείται αυτόματα το άρθρο και, επομένως, θα γίνεται και ο έλεγχος για τον ισοσκελισμό του. Οι πιθανές επιλογές είναι: Ποτέ, Παραστατικό, Προσαρμοσμένο.

## 7. Αναλυτικής Λογιστικής (VALUE Module)

### Αναλυτικής Λογιστικής

Κωδικός	Περιγραφή	Τύπος	Τύπος περιόδου	Χαρακτηριστικό κίνησης	Ακυρωτική Κίνηση
9001	Συμψηφιστική Αναλυτικής	Κανονικός	Κανονικός	Κανονικός	<input type="checkbox"/>
9009	Εγγραφές Τακτοποίησης Αναλυτικής	Κανονικός	Τακτοποίηση	Κανονικός	<input type="checkbox"/>
9010	Πράξεις Ισολογισμού Αναλυτικής	Κανονικός	Πράξεις Ισολογισμοί	Κανονικός	<input type="checkbox"/>
9008	Απογραφής Αναλυτικής	Κανονικός	Άνοιγμα χρήσης	Κανονικός	<input type="checkbox"/>

Στην οθόνη αυτή θα δημιουργηθούν οι τύποι παραστατικών αναλυτικής λογιστικής που θα συνδεθούν με τους αντίστοιχους τύπους κινήσεων και θα καθορίσουν την μορφή του κάθε άρθρου, καθώς και την αποστολή των δεδομένων του στο σωστό ημερολόγιο.

**Τύπος παραστατικού (Ledger)** Οργάνωση Συστήματος > Τύποι Παραστατικών > Αναλυτικής Λογιστικής > Αναλυτική

Γενικά | Ειδικά | Λοιπά Στοιχεία

Κωδικός: 9001

Περιγραφή: Συμφηφιστική Αναλυτικής

Περιγραφή για εκτύπωση: Συμφηφιστική Αναλυτικής

Εναλλακτική εκτύπωση: Συμφηφιστική Αναλυτικής

Τύπος περιόδου: Κανονικός

Χαρακτηριστικό κίνησης: Κανονικός

Τύποι ισοτιμιών: Fix Τιμή

Τύποι Κίνησης: Κίνηση Ημερολογίου

Κωδικός	Ημερολόγια	Ημερολόγια (Περιγραφή)	Σχόλιο
	81	Γενικό Ημερολόγιο Αναλυτικής	

### Γενικά:

**Κωδικός:** Κωδικός που η εταιρία έχει επιλέξει σαν κωδικό τύπου παραστατικού αναλυτικής λογιστικής. Το πεδίο είναι υποχρεωτικό για την καταχώριση της εγγραφής.

**Περιγραφή:** Ελεύθερο λεκτικό πεδίο περιγραφής του τύπου παραστατικού αναλυτικής λογιστικής. Το πεδίο είναι υποχρεωτικό για την καταχώριση της εγγραφής.

**Περιγραφή για Εκτύπωση:** Ελεύθερο λεκτικό πεδίο περιγραφής για εκτύπωση. Το πεδίο αυτό είναι προαιρετικό και μπορεί να μεταβληθεί οποιαδήποτε στιγμή.

**Εναλλακτική Εκτύπωση:** Ελεύθερο λεκτικό πεδίο εναλλακτικής περιγραφής για εκτύπωση. Το πεδίο αυτό είναι προαιρετικό και μπορεί να μεταβληθεί οποιαδήποτε στιγμή.

**Τύπος Περιόδου:** Πεδίο επιλογής του Τύπου Περιόδου. Το πεδίο είναι υποχρεωτικό για την καταχώριση της εγγραφής.

**Άνοιγμα Χρήσης:** Για τύπο παραστατικού που χρησιμοποιείται σε εγγραφές ανοίγματος χρήσης.

**Κανονικός:** Για τύπο παραστατικού που χρησιμοποιείται σε κανονικές εγγραφές της χρήσης.

**Κλείσιμο Χρήσης:** Για τύπο παραστατικού που χρησιμοποιείται σε εγγραφές κλεισίματος χρήσης.

**Τακτοποίηση:** Για τύπο παραστατικού που χρησιμοποιείται σε εγγραφές τακτοποίησης.

**Πράξεις Ισολογισμού:** Για τύπο παραστατικού που χρησιμοποιείται σε εγγραφές ισολογισμού.

**Χαρακτηριστικό Κίνησης:** Το πεδίο αυτό χαρακτηρίζει τον τύπο κίνησης του παραστατικού και είναι υποχρεωτικό για την καταχώριση της εγγραφής.

**Κανονικός:** Αν η κίνηση του παραστατικού είναι κανονική.

**Συμφηφιστικός:** Αν η κίνηση του παραστατικού είναι συμφηφιστική.

**Φάκελος Αγορών:** Αν η κίνηση αυτή αφορά φάκελο αγορών ενδοδιακινήσεων ή συναλλαγών Γ' Χωρών.

Τύποι Ισοτιμιών: Από λίστα επιλογής σε περιπτώσεις συναλλαγών σε ξένο νόμισμα, επιλέγεται ο τύπος ισοτιμιών (Fix Τιμή, Τιμή Πώλησης, Αξία Αγοράς, Intrastat).

Ειδικά: Προσοχή! όλα τα πεδία σ' αυτή τη μάσκα είναι υποχρεωτικά για την καταχώρηση του τύπου παραστατικού.

Τύπος:

Κανονικός: Για παραστατικό που χρησιμοποιείται σε κανονικές εγγραφές της χρήσης.

Αντιλογισμός: Για παραστατικό που χρησιμοποιείται σε εγγραφές αντιλογισμού.

Αντιλογισμός Υποσυστημάτων: Για παραστατικό που χρησιμοποιείται σε εγγραφές αντιλογισμού των υποσυστημάτων.

Εκτύπωση Αξιών: Αν το παραστατικό που δημιουργείται θα εμφανίζει αξίες ή όχι.

Κατάσταση Ελέγχου ΚΕΠΥΟ:

Αξία και αριθμός: αν το παραστατικό που δημιουργείται πηγαίνει ΚΕΠΥΟ και σαν αξία και σαν αριθμός,

Αριθμό μόνο: αν πηγαίνει ΚΕΠΥΟ μόνο σαν αριθμός,

Αξία μόνο: αν πηγαίνει ΚΕΠΥΟ μόνο σαν αξία,

Αγνόησε: αν το παραστατικό που δημιουργείται δεν εντάσσεται στην κατάσταση ελέγχου ΚΕΠΥΟ.

Εμφάνιση Ποσοτήτων: Αν το παραστατικό που δημιουργείται εμφανίζει ποσότητες ή όχι.

Μετατροπή Ισοτιμίας: Από λίστα επιλογής σε περιπτώσεις συναλλαγών σε ξένο νόμισμα, επιλέγεται ο τρόπος μετατροπής των ισοτιμιών.

Αρχικό: Για παραστατικά που η καταχώρησή τους γίνεται σε εγχώριο νόμισμα κι ενώ γίνεται ταυτόχρονα και ο υπολογισμός τους σε ξένο νόμισμα, αυτό δεν εμφανίζεται.

Και τα δύο: Για παραστατικά που η καταχώρησή τους γίνεται σε εγχώριο νόμισμα, όμως ταυτόχρονα εμφανίζεται και ο υπολογισμός σε ξένο νόμισμα σε σχέση με το εγχώριο.

Εισαγωγή σε Ξ. Νόμισμα: Για παραστατικά που η καταχώρησή τους γίνεται σε ξένο νόμισμα κι ενώ γίνεται ταυτόχρονα και ο υπολογισμός σε εγχώριο νόμισμα σε σχέση με το ξένο, αυτό δεν εμφανίζεται.

Υπολογισμός από Ξ. Νόμισμα: Για παραστατικά που η καταχώρησή τους γίνεται σε ξένο νόμισμα, όμως ταυτόχρονα εμφανίζεται και ο υπολογισμός τους σε εγχώριο νόμισμα σε σχέση με το ξένο.

## Λοιπά Στοιχεία:

Τύπος παραστατικού (Ledger) Οργάνωση Συστήματος > Τύποι Παραστατικών

Γενικά | Ειδικά | Λοιπά Στοιχεία

Κατάσταση Ελέγχου: Όχι

Κατάσταση εγγραφής:

Ακυρωτική Κίνηση:

Λογαριασμός Γεν. Λογ.:

**Κατάσταση Ελέγχου: Αυτόματη Εξόφληση:** Η επιλογή αυτή στην κατάσταση ελέγχου του τύπου παραστατικού, λειτουργεί σε συνδυασμό με το πεδίο “Εξοφλητικό” στους τύπους κινήσεων. Όταν εκείνο το πεδίο είναι συμπληρωμένο και η τιμή αυτού του πεδίου είναι “Αυτόματη Εξόφληση”, τότε γίνεται αυτόματη κίνηση εξόφλησης του παραστατικού που έχει τρόπο πληρωμής «Μετρητοίς» και ενημερώνει και τα αντίστοιχα υποσυστήματα (πελατών, ταμείου, αξιογράφων κ.ο.κ.). **Φάκελοι Αγορών:** τιμή που χρησιμοποιείται σε αγορές και, συγκεκριμένα, όταν ο τύπος παραστατικού αναφέρεται σε εισαγωγές. **Όχι:** Τότε αυτός ο τύπος παραστατικού δεν κάνει καμία επιπλέον ενημέρωση.

**Κατάσταση Εγγραφής:** Πεδίο ναι / όχι που ορίζει αν ο συγκεκριμένος τύπος παραστατικού θα εμφανίζεται σαν επιλογή κατά την καταχώρηση κινήσεων των υποσυστημάτων μέσα από τους συναλλασσόμενους, ή αν οι κινήσεις εκεί θα δημιουργούνται αυτόματα μόνο μέσα από την καταχώρησή τους από την εμπορική διαχείριση.

**Ακυρωτική Κίνηση:** Πεδίο ναι / όχι με το οποίο ορίζεται αν η κίνηση είναι ακυρωτική ή όχι.

**Λογαριασμός Γενικής Λογιστικής:** Αλφαριθμητικό πεδίο εισαγωγής του λογαριασμού γενικής λογιστικής με τον οποίο συνδέεται ο συγκεκριμένος τύπος παραστατικού με τη γενική λογιστική. Το πεδίο αυτό είναι προαιρετικό και συμπληρώνεται μόνο όταν ο χρήστης επιθυμεί να συνδέσει τον συγκεκριμένο τύπο παραστατικού με τη λογιστική.

## Κίνηση Ημερολογίου:

Στα detail της οθόνης του τύπου παραστατικού αναλυτικής λογιστικής δεν χρειάζεται να ενημερωθεί η καρτέλα με τους τύπους κίνησης. Αυτό που πρέπει να ενημερωθεί είναι η καρτέλα «Κίνηση Ημερολογίου»:

Κωδικός	Ημερολόγια	Ημερολόγια (Περιγραφή)
81	▼	Γενικό Ημερολόγιο Αναλυτικής ▼

Στην καρτέλα αυτή ορίζεται το ημερολόγιο ή τα ημερολόγια της αναλυτικής λογιστικής που θα ενημερώνονται με την κίνηση του συγκεκριμένου παραστατικού.



## **ΒΙΒΛΙΟΓΡΑΦΙΑ**

- Πρόγραμμα Business Value

