



ΑΛΕΞΑΝΔΡΕΙΟ ΤΕΙ ΘΕΣΣΑΛΟΝΙΚΗΣ
ΤΜΗΜΑ ΛΟΓΙΣΤΙΚΗΣ

ΠΤΥΧΙΑΚΗ ΕΡΓΑΣΙΑ

ΘΕΜΑ: ΤΟ ΤΡΑΠΕΖΙΚΟ ΠΡΟΦΙΛ ΤΟΥ ΝΟΜΟΥ ΦΘΙΩΤΙΔΑΣ



ΚΑΘΗΓΗΤΗΣ: κ. ΚΥΡΜΙΖΟΓΛΟΥ

ΦΟΙΤΗΤΡΙΑ: ΣΚΕΥΑ ΒΑΣΙΛΙΚΗ

ΘΕΣΣΑΛΟΝΙΚΗ 2009

ΠΕΡΙΛΗΨΗ

Οικονομία είναι η κοινωνική επιστήμη που μελετά την παραγωγή, διανομή και κατανάλωση των αγαθών και υπηρεσιών. Περιγράφει τη διαδικασία σε όρους ανταλλαγής μεταξύ ανταγωνιστικών επιλογών, όπως παρατηρείται μέσω μετρήσιμων ποσοτήτων όπως είναι οι εισροές, οι τιμές και οι εκροές. Τόσο η οικονομία, καθώς και οι τραπεζικές δραστηριότητες ενός νομού αποτελούν έναν πρωταρχικό ρόλο και έναυσμα για την ανάπτυξη του. Στην εργασία αυτή, απεικονίζεται η πορεία του νομού Φθιώτιδος στον οικονομικό τομέα και αναλύονται οι τραπεζικές του κινήσεις τα τελευταία δέκα χρόνια κυρίως. Επίσης, γίνεται σχετική αναφορά σε ολόκληρο το τραπεζικό σύστημα της Ελλάδος, στον διαχωρισμό των τραπεζών-ομίλων σε δημόσιες, ιδιωτικές και ιδιωτικοποιημένες, καθώς και στην κατανομή τους στον ελλαδικό χώρο. Τέλος, για μια σαφέστερη και ολοκληρωμένη εικόνα γίνεται σύγκριση του νομού Φθιώτιδος με δύο άλλους νομούς, Καρδίτσης και Τρικάλων, σχετικά ισάριθμους σε πληθυσμό και γεωγραφική έκταση με τον νομό Φθιώτιδος, έτσι ώστε να γίνει πιο κατανοητή η πορεία του στον τραπεζικό τομέα και η ένδειξη ανάπτυξής του.

ΠΕΡΙΕΧΟΜΕΝΑ

Εισαγωγή.....	1
1. ΤΟ ΤΡΑΠΕΖΙΚΟ ΠΡΟΦΙΛ ΤΟΥ ΚΡΑΤΟΥΣ	
1.1. Τα καταστήματα των ελληνικών τραπεζών.....	2
1.2. Κατηγοριοποίηση των ελληνικών τραπεζών.....	3
1.3. Οι κυριότερες ελληνικές τράπεζες.....	3
1.3.1. ΕΤΕ:Εθνική τράπεζα της Ελλάδας.....	3
1.3.2. ΑΤΕ:Αγροτική τράπεζα της Ελλάδας.....	5
1.3.3. Τράπεζα Πειραιώς.....	7
1.3.4. Εμπορική τράπεζα.....	8
1.3.5. Eurobank EFG.....	9
1.3.6. Ταχυδρομικό Ταμιευτήριο.....	9
1.3.7. Συνεταιριστική Τράπεζα Λαμίας.....	10
2. ΝΟΜΟΣ ΦΘΙΩΤΙΔΑΣ	
2.1. Ιστορία του νομού Φθιώτιδας.....	11
2.2. Ο νομός Φθιώτιδας γενικά.....	12
2.3. Η οικονομία του νομού Φθιώτιδας.....	15
2.4. Οι τράπεζες του νομού Φθιώτιδας.....	21
3. ΣΥΓΚΡΙΣΗ ΝΟΜΟΥ ΦΘΙΩΤΙΔΑΣ ΜΕ ΤΟΥΣ ΝΟΜΟΥΣ ΤΡΙΚΑΛΩΝ, ΚΑΡΔΙΤΣΑΣ	
3.1. Νομός Τρικάλων.....	25
3.1.1.Ο νομός Τρικάλων γενικά.....	25
3.1.2. Η οικονομία του νομού Τρικάλων.....	26
3.1.3. Οι τράπεζες του νομού Τρικάλων.....	29
3.2. Νομός Καρδίτσας.....	29
3.2.1.Ο νομός Καρδίτσας γενικά.....	32
3.2.2. Η οικονομία του νομού Καρδίτσας.....	33
3.2.3. Οι τράπεζες του νομού Καρδίτσας.....	36
3.3. Σύγκριση των τριών νομών με βάση την αναλογία τραπεζών-κατοίκων.....	39
Βιβλιογραφία.....	43

ΕΙΣΑΓΩΓΗ

Την τελευταία δεκαετία η ποσότητα, η ποιότητα και ο σύνθετος χαρακτήρας των χρηματοπιστωτικών προϊόντων και υπηρεσιών που προσφέρονται στο καταναλωτικό κοινό έχει αυξηθεί εντυπωσιακά. Σήμερα, οι κάτοικοι Ελλάδος μπορούν να αναζητούν και να επιλέγουν τραπεζικά προϊόντα και υπηρεσίες από έναν κλάδο που συναποτελείται από μεγάλο αριθμό επιχειρήσεων και τους ανά τον κόσμο ανταποκριτές ή συνεργάτες τους.

Στο σύνθετο αυτό περιβάλλον επιβάλλεται η κατάλληλη προετοιμασία όλων των εμπλεκόμενων μερών. Η όλο και συχνότερες αναφορές σε έννοιες όπως «ενημερωμένος καταναλωτής και επιχείρηση», «υπεύθυνος δανεισμός», «αξιολόγηση πιστοληπτικής ικανότητας», υποδεικνύουν την επιτακτική ανάγκη εντατικοποίησης της προσπάθειας προσαρμογής στα νέα δεδομένα, τόσο από τις τράπεζες, όσο και από την πελατεία τους.

Σε αυτό το πλαίσιο, στην Ελληνική Ένωση Τραπεζών, ως φορέα εκπροσώπησης των ελληνικών και ξένων πιστωτικών ιδρυμάτων που λειτουργούν στην Ελλάδα, επιδιώκεται η επίτευξη μιας σειράς από σχετικούς στόχους [3]:

- Να ενημερώνεται το καταναλωτικό κοινό για τις δυνατότητες και τα χρηματοοικονομικά εργαλεία που παρέχει το τραπεζικό σύστημα.
- Να προτρέπει το καταναλωτικό κοινό (ιδιώτες και επιχειρήσεις) προς μία συνεπή, έξυπνη και συμφέρουσα για αυτό πρακτική και συμπεριφορά, καθώς και να προωθείται ο ανταγωνισμός μεταξύ των τραπεζών.
- Να συμβάλλει στην προστασία του καταναλωτικού κοινού από φαινόμενα απάτης, πλαστογραφίας και κακόβουλης χρήσης από τρίτους των συναλλακτικών του σχέσεων με τις τράπεζες.
- Να επιδιώκει τον φιλικό διακανονισμό και την εξωδικαστική επίλυση των διαφορών μεταξύ των τραπεζών-μελών τους και την πελατεία τους.
- Τη σύσταση και λειτουργία, ήδη από το 1999, του Ελληνικού Τραπεζικού Ινστιτούτου. Σκοπός του ΕΤΙ είναι η έγκυρη, επίκαιρη και ευέλικτη επαγγελματική κατάρτιση αλλά και επιμόρφωση όσων ήδη εργάζονται ή επιθυμούν να εργαστούν στον χρηματοπιστωτικό τομέα. Μέσα από ένα ολοκληρωμένο εκπαιδευτικό πρόγραμμα, εξασφαλίζεται η επαγγελματική κατάρτιση και η πιστοποίηση των γνώσεων του προσωπικού των τραπεζών, που αναπόφευκτα οδηγεί σε ποιοτικότερη, υπεύθυνη και έγκυρη ενημέρωση της πελατείας των τραπεζών.

1. ΤΟ ΤΡΑΠΕΖΙΚΟ ΠΡΟΦΙΛ ΤΟΥ ΚΡΑΤΟΥΣ

1.1 Τα καταστήματα των ελληνικών τραπεζών [3]

ΠΙΝΑΚΑΣ ΔΙΚΤΥΟΥ ΠΙΣΤΩΤΙΚΩΝ ΙΔΡΥΜΑΤΩΝ ΠΟΥ ΛΕΙΤΟΥΡΓΟΥΝ ΣΤΗΝ ΕΛΛΑΔΑ & ΣΥΝΟΛΟΥ ΠΡΟΣΩΠΙΚΟΥ					
ΣΤΟΙΧΕΙΑ 31/12/2007					
	Δίκτυο καταστημάτων / υποκαταστημάτων				Σύνολο προσωπικού
	Νομός Αττικής	Νομός Θεσ/νίκης	Λοιπή Χώρα	Σύνολο	
ΣΥΝΟΛΟ	1523	392	1892	3807	67113
A. Πιστωτικά ιδρύματα	1519	392	1742	3653	63248
B. Π.Ι. με τη μορφή Π.Συνεταιρ.	4		150	154	1102
Γ. Τράπεζα της Ελλάδος*				87*	2763
A1. Ελληνικά Π.Ι.	1346	369	1670	3385	57312
1. Εθνική Τράπεζα της Ελλάδος	206	54	315	575	14327
2. Alpha Bank	170	40	169	379	6960
3. Εμπορική Τράπεζα της Ελλάδος	87	34	197	318	5930
4. EFG Eurobank – Ergasias	185	51	163	399	7695
5. Τράπεζα Πειραιώς	138	42	139	319	4878
6. Γενική Τράπεζα της Ελλάδος	64	15	63	142	1934
7. Marfin - Egnatia	76	22	62	160	2567
8. Αγροτική Τράπεζα της Ελλάδος	107	32	331	470	5801
9. Τράπεζα Αττικής	32	9	28	69	1110
10. Millenium Bank	89	26	37	152	1385
11. Proton Τράπεζα	19	2	7	28	232
12. Τράπεζα Probank	46	6	31	83	980
13. Πανελλήνια Τράπεζα	9	5	13	27	254
14. First Business Bank	10	2	4	16	242
15. Aspis Bank	33	8	31	72	997
16. Ταχυδρομικό Ταμιευτήριο	52	18	72	142	1302
17. Τ.Παρακατ. & Δανείων	2	1	1	4	436
18. Επενδυτική Τράπεζα Ελλάδος	1			1	242
19. Aegean Baltic Bank	1			1	40
A2. Υποκ/τα Αλλοδαπών Π.Ι.	173	23	72	268	5936
A2i. Μέλη της Ε.Ε.					
20. Bayerische HVB	1			1	60
21. HSBC Bank	19	2	1	22	588
22. BNP Paribas (Hellas)	1			1	169
23. ABN AMRO	2			2	70
24. CETELEM	1	1		2	111
25. Royal Bank of Scotland	1			1	78
26. INTESA SANPAOLO S.p.A.	1			1	14
27. CITIBANK	69	5	11	85	1626
28. F.C.E. Bank Plc	1			1	33
29. EUROHYPO AG.	1			1	5
30. Union de Credits Inmobiliarios	2	1	1	4	40
31. FIDIS BANK	1			1	19
32. Τράπεζα Κύπρου	64	13	59	136	2845
33. BNP Securities Services	1			1	44
34. Fortis Bank	1			1	27
35. Daimlerchrysler Bank Polska	1				12
36. Deutsche Bank	1				14
37. Banca IMI	1				5
A2ii. Μη μέλη της ΕΕ					
38. Bank of America National Association	1			1	33
39. American Express	3			3	96
40. American Bank of Albania	3	1		4	29
41. KEDR	1				18

1.2 Κατηγοριοποίηση των ελληνικών τραπεζών

Οι Ελληνικές τράπεζες κατηγοριοποιούνται σε Δημόσιες, Ιδιωτικές και Ιδιωτικοποιημένες [4].

Δημόσιες τράπεζες, είναι αυτές που ανήκουν ή αναφέρονται καθαρά στο κράτος, που προορίζονται για το κοινωνικό σύνολο, που σχεδιάζονται και πραγματοποιούνται από το κράτος. Τέτοια τράπεζα είναι η αγροτική.

Ιδιωτικές τράπεζες, είναι αυτές που ανήκουν σε κάποιο ιδιώτη, και όχι στο γενικό σύνολο ή στο κράτος. Τέτοιες τράπεζες είναι η Marfin και η Millenium.

Ιδιωτικοποιημένες τράπεζες, είναι αυτές που αρχικά υπήρξαν δημόσιες και εν συνεχεία μετατράπηκαν σε ιδιωτικές, ιδιωτικοποιήθηκαν δηλαδή. (Ιδιωτικοποιώ: μεταβάλλω ένα δημόσιο ή κρατικό οικονομικό οργανισμό ή επιχείρηση ή άλλο, σε ιδιωτικό). Τέτοιες τράπεζες είναι η Εθνική Τράπεζα της Ελλάδος και η τράπεζα Πειραιώς.

1.3 Οι κυριότερες Ελληνικές τράπεζες

1.3.1. ΕΤΕ: Εθνική Τράπεζα της Ελλάδος



ΕΘΝΙΚΗ ΤΡΑΠΕΖΑ
ΤΗΣ ΕΛΛΑΔΟΣ

Η Εθνική Τράπεζα της Ελλάδος Α.Ε. ιδρύθηκε το 1841 και εισήχθη στο Χρηματιστήριο Αξιών Αθηνών το 1880. Με 160 πλέον χρόνια επιτυχούς και αδιάλειπτης λειτουργίας στον οικονομικό βίο της χώρας, η Τράπεζα έχει εξελιχθεί σε ένα σύγχρονο και ολοκληρωμένο όμιλο εταιρειών παροχής χρηματοπιστωτικών υπηρεσιών, καλύπτοντας έτσι τις

συνεχώς διευρυνόμενες ανάγκες των πελατών της. Στο πλαίσιο αυτό, η Τράπεζα ίδρυσε το 1891 την Ελληνική Εταιρεία Γενικών Ασφαλίσεων «Η Εθνική» και το 1927 την Εθνική Κτηματική Τράπεζα [5].

Μέχρι την ίδρυση της Τράπεζας της Ελλάδος το 1928, η Τράπεζα είχε το εκδοτικό προνόμιο στην Ελλάδα και ήταν υπεύθυνη για την έκδοση του νομίσματος. Το 1953, η Τράπεζα συγχωνεύτηκε με την «Τράπεζα Αθηνών», που είχε ιδρυθεί το 1893. Μέσα στο 1998, η Τράπεζα προέβη στη συγχώνευση δι' απορροφήσεως της θυγατρικής της «Εθνική Κτηματική Τράπεζα της Ελλάδος Α.Ε.», η οποία είχε προέλθει από τη συγχώνευση δύο πρώην θυγατρικών της εταιρειών, της «Εθνική Κτηματική Τράπεζα της Ελλάδος Α.Ε.» και της «Εθνική Στεγαστική Τράπεζα της Ελλάδος Α.Ε.», με σκοπό την αρτιότερη εξυπηρέτηση των πελατών της στον τομέα της στεγαστικής και της κτηματικής πίστης.

Από τον Οκτώβριο 1999, η μετοχή της Τράπεζας διαπραγματεύεται στο Χρηματιστήριο της Νέας Υόρκης. Στα τέλη του 2002, η Εθνική Τράπεζα προχώρησε στη συγχώνευση δι' απορροφήσεως της θυγατρικής της "Εθνική Τράπεζα Επενδύσεων Βιομηχανικής Αναπτύξεως ΑΕ". Στο πλαίσιο του στρατηγικού της προσανατολισμού στην αγορά της ΝΑ Ευρώπης, η ΕΤΕ εξαγόρασε, εντός του 2006, τη Finansbank στην Τουρκία και τη Vojvodjanska Banka στη Σερβία.



Η ΤΡΑΠΕΖΑ

Η Εθνική Τράπεζα της Ελλάδος, με τη μεγαλύτερη και ισχυρότερη παρουσία στον Ελλαδικό χώρο, αλλά και με το δυναμικό προφίλ της στη Νοτιοανατολική Ευρώπη και την Ανατολική Μεσόγειο ηγείται του

μεγαλύτερου και ισχυρότερου Ομίλου χρηματοοικονομικών υπηρεσιών στην Ελλάδα.

Ιδρύθηκε το 1841 ως εμπορική τράπεζα και μέχρι την ίδρυση της Τράπεζας της Ελλάδος το 1928 είχε το εκδοτικό προνόμιο. Εισήχθη στο Χρηματιστήριο Αξιών Αθηνών την ίδρυσή του το 1880, ενώ από τον Οκτώβριο του 1999, η μετοχή της Τράπεζας διαπραγματεύεται στο Χρηματιστήριο της Νέας Υόρκης.

Η ΕΤΕ είναι πιστωτικό ίδρυμα που λειτουργεί νόμιμα, υπαγόμενη στην ελληνική και κοινοτική τραπεζική νομοθεσία και ειδικότερα στον Ν.2076/92 όπως ισχύει σήμερα, που ως γνωστόν ενσωμάτωσε στο ελληνικό δίκαιο την δεύτερη τραπεζική οδηγία 89/646/ΕΟΚ του Συμβουλίου των Ευρωπαϊκών Κοινοτήτων.

Ο Όμιλος της ΕΤΕ προσφέρει ευρύ φάσμα χρηματοοικονομικών προϊόντων και υπηρεσιών που ανταποκρίνονται στις συνεχώς μεταβαλλόμενες ανάγκες επιχειρήσεων και ιδιωτών, όπως επενδυτικές εργασίες, χρηματιστηριακές συναλλαγές, ασφάλειες, διαχείριση στοιχείων ενεργητικού - παθητικού, εργασίες χρηματοδοτικής μίσθωσης (leasing), διαχείρισης επιχειρηματικών απαιτήσεων (factoring).

Με το πληρέστατο Δίκτυό της που αριθμεί 578 καταστήματα και 1.500 ΑΤΜs, καλύπτει ολόκληρη τη γεωγραφική έκταση της Ελλάδας. Παράλληλα, αναπτύσσει εναλλακτικά δίκτυα πώλησης των προϊόντων της, όπως οι υπηρεσίες Mobile και Internet Banking. Σήμερα, μετά τις πρόσφατες εξαγορές στο χώρο της ΝΑ Ευρώπης, το Δίκτυο της Τράπεζας στο εξωτερικό περιλαμβάνει 1.234 μονάδες.

Οι λογαριασμοί καταθέσεων που ξεπερνούν τα εννέα εκατομμύρια και οι άνω του ενάμιση εκατομμυρίου λογαριασμοί χορηγήσεων αποτελούν τη σημαντικότερη απόδειξη της εμπιστοσύνης του κοινού της που αποτελεί και την κινητήρια δύναμη της τράπεζας.

Με επιβεβαιωμένη την ηγετική της θέση στην ελληνική τραπεζική αγορά και με στόχο την πλήρη κάλυψη των πελατών της καθώς και την αύξηση της κερδοφορίας της, η Τράπεζα μεριμνά για το διαρκή εκσυγχρονισμό των διαδικασιών της, επενδύοντας στη νέα τεχνολογία.

1.3.2. ΑΤΕ: Αγροτική Τράπεζα της Ελλάδος



. 1929 ΙΔΡΥΣΗ ΤΗΣ ΑΓΡΟΤΙΚΗΣ ΤΡΑΠΕΖΑΣ ΤΗΣ ΕΛΛΑΔΟΣ

Η Αγροτική Τράπεζα της Ελλάδος ιδρύεται ως μη κερδοσκοπικός οργανισμός κοινωφελούς χαρακτήρα, με κύριο σκοπό την αποκλειστική χρηματοδότηση με ευνοϊκούς όρους του αγροτικού τομέα και την ενίσχυση της αγροτικής ανάπτυξης

1950 ΔΙΕΥΡΥΝΣΗ ΔΡΑΣΤΗΡΙΟΤΗΤΩΝ ΣΤΟΝ ΑΓΡΟΤΙΚΟ ΤΟΜΕΑ

Η Αγροτική Τράπεζα ιδρύει μια σειρά εταιριών μεταποίησης αγροτικών προϊόντων και αξιοποίησης των πλουτοπαραγωγικών πόρων διαφόρων περιοχών της χώρας.

1990 ΔΙΕΥΡΥΝΣΗ ΔΡΑΣΤΗΡΙΟΤΗΤΩΝ ΣΤΟΝ ΕΞΩΓΕΩΡΓΙΚΟ ΤΟΜΕΑ

Η Αγροτική Τράπεζα διευρύνει τις δραστηριότητές της και στον εξωγεωργικό τομέα, αναπτύσσοντας ένα ευρύ δίκτυο καταστημάτων σε όλη την Ελλάδα καθώς και νέα χρηματοοικονομικά προϊόντα και υπηρεσίες.

1991 ΜΕΤΑΤΡΟΠΗ ΣΕ ΑΝΩΝΥΜΗ ΕΤΑΙΡΙΑ

Η Αγροτική Τράπεζα γίνεται ανώνυμη εταιρία ενώ παράλληλα ιδρύει ένα ολοκληρωμένο όμιλο παροχής χρηματοοικονομικών προϊόντων και υπηρεσιών.

2000 ΕΙΣΑΓΩΓΗ ΣΤΟ ΧΡΗΜΑΤΙΣΤΗΡΙΟ ΑΞΙΩΝ ΑΘΗΝΩΝ

Η Αγροτική Τράπεζα πραγματοποιεί αύξηση μετοχικού κεφαλαίου για την εισαγωγή της στο Χρηματιστήριο Αξιών Αθηνών και από τον Ιανουάριο του 2001 διαπραγματεύεται η μετοχή της στο ΧΑΑ.

2004 - 2006 ΙΣΧΥΡΟΠΟΙΗΣΗ ΤΗΣ ΕΤΑΙΡΙΚΗΣ ΕΙΚΟΝΑΣ ΚΑΙ ΘΕΣΗΣ ΤΗΣ ΤΡΑΠΕΖΑΣ

Η Τράπεζα ακολουθώντας πολιτικές εξυγίανσης, βελτιώνοντας την ανταγωνιστικότητα και την αποτελεσματικότητα του Δικτύου της, επιτυγχάνει σημαντικούς ρυθμούς ανάπτυξης που απεικονίζονται στις οικονομικές καταστάσεις της Τράπεζας και του Ομίλου [6].

Ειδικότερα:

Υλοποίησε με επιτυχία η γιγαντιαία Αύξηση μετοχικού κεφαλαίου της Τράπεζας (Ιούνιος 2005) συνολικού ύψους €1,25 δισ. Η ΑΜΚ, επέτρεψε την αντιμετώπιση ζητημάτων που ανέδειξε η υιοθέτηση των Διεθνών Λογιστικών

Προτύπων και συνέβαλε στην ουσιαστική εξυγίανση των οικονομικών καταστάσεων της Τράπεζας.

Εφάρμοσε το Νόμο για τα Πανωτόκια με τον οποίο ευνοήθηκαν συνολικά 63.220 οφειλέτες από τους οποίους οι 54.000 ήταν αγρότες. Οι διαγραφές χρεών από την ΑΤΕbank ανήλθαν σε € 1.8 δισ από τα οποία τα € 1,1 δισ αφορούσαν χρέη αγροτών.

Έγινε εισαγωγή της μετοχής της ΑΤΕbank (Νοέμβριος 2005) στο δείκτη FTSE/Athex20 των επιχειρήσεων μεγάλης κεφαλαιοποίησης το Νοέμβριο 2005, επιβεβαιώνοντας με τον πιο σαφή και ξεκάθαρο τρόπο την σταθερή ανοδική πορεία της ΑΤΕbank.

Προχώρησε στην αλλαγή της εταιρικής ταυτότητάς της με καθιέρωση του λογοτύπου σε ΑΤΕbank και με μετασχηματισμό της εικόνας των καταστημάτων και των ΑΤΜs.

1. Διένειμε Μέρισμα για πρώτη φορά στους μετόχους κατά την οικονομική χρήση του 2005.
2. Επεκτείνεται στα Βαλκάνια με την εξαγορά τη ΜΙΝΔΒank (Ιούλιος 2006) και την έκδοση άδειας για τραπεζοασφαλιστικές εργασίες στη Ρουμανία.

1.3.3. Τράπεζα Πειραιώς



Η Τράπεζα Πειραιώς ιδρύθηκε το 1916. Για πολλές δεκαετίες λειτούργησε ως ιδιωτική Τράπεζα και το 1975 πέρασε υπό κρατικό έλεγχο, όπου και παρέμεινε μέχρι το 1991. Από το Δεκέμβριο του 1991 που ιδιωτικοποιήθηκε παρουσιάζει συνεχή και ταχεία ανάπτυξη εργασιών, μεγεθών και δραστηριοτήτων [7].

1.3.4. Εμπορική Τράπεζα



Η Εμπορική Τράπεζα ιδρύθηκε το 1907, είναι εισηγμένη στο ΧΑ από το 1909 και είναι μία από τις μεγαλύτερες εμπορικές Τράπεζες της Ελλάδας. Τον Ιούνιο του 2000 η Εμπορική Τράπεζα σύναψε συμφωνία στρατηγικής συνεργασίας με το διεθνή χρηματοοικονομικό όμιλο της Crédit Agricole, που απέκτησε αρχικά το 6,7% του μετοχικού κεφαλαίου της Εμπορικής ενώ σήμερα κατέχει το 82,47 % περίπου [8].

Η Εμπορική Τράπεζα δραστηριοποιείται στις εγχώριες και στις διεθνείς αγορές κεφαλαίου και χρήματος, προσφέροντας ένα πλήρες φάσμα παραδοσιακών και σύγχρονων τραπεζικών προϊόντων και υπηρεσιών, που καλύπτουν τις αποταμιευτικές, χρηματοδοτικές και επενδυτικές ανάγκες της πελατείας της. Η Εμπορική Τράπεζα διαθέτει 370 καταστήματα στην Ελλάδα και διεθνή παρουσία μέσω θυγατρικών της Τραπεζών στην Κύπρο, την Ρουμανία, τη Βουλγαρία και την Αλβανία (Απρίλιος 2009: 93 καταστήματα θυγατρικών συνολικά) και μέσω υποκαταστημάτων στο Λονδίνο και τη Φρανκφούρτη.

Ο Όμιλος της Εμπορικής Τράπεζας είναι ένας από τους πιο δυναμικούς ομίλους στον χρηματοοικονομικό τομέα και προσφέρει μία μεγάλη γκάμα προϊόντων και υπηρεσιών, μέσω της Τράπεζας αλλά και μιας σειράς θυγατρικών εταιρειών, όπως επενδυτικής τραπεζικής και χρηματοδοτικής μίσθωσης (leasing), πρακτορεία επιχειρηματικών απαιτήσεων (factoring), ασφάλειες, τραπεζοασφάλειες (bancassurance), διαχείριση διαθεσίμων θεσμικών επενδυτών (asset management), διαχείριση αμοιβαίων κεφαλαίων, διαχείριση χαρτοφυλακίου κινητών αξιών, ανάπτυξη και διαχείριση ακινήτων και καταναλωτική πίστη. Ο Όμιλος της Εμπορικής απασχολεί 7.600 άτομα περίπου. Μέσω του νέου της μετόχου, που συγκαταλέγεται στους μεγαλύτερους χρηματοοικονομικούς ομίλους διεθνώς, η Εμπορική Τράπεζα έχει πλέον πρόσβαση σε σημαντική τεχνογνωσία και ένα διεθνές δίκτυο που απλώνεται σε περίπου 70 χώρες.

1.3.5. Eurobank EFG



Ο Όμιλος Eurobank EFG ιδρύεται το 1990. Είναι ένας Ευρωπαϊκός οργανισμός με σύνολο ενεργητικού άνω €82,2 δισ., που απασχολεί πάνω από 24.000 άτομα και προσφέρει τα προϊόντα και τις υπηρεσίες του, τόσο μέσα από ένα δίκτυο άνω των 1.700 καταστημάτων και σημείων πώλησης, όσο και μέσα από εναλλακτικά δίκτυα διάθεσης [9].

1.3.6. Ταχυδρομικό ταμιευτήριο

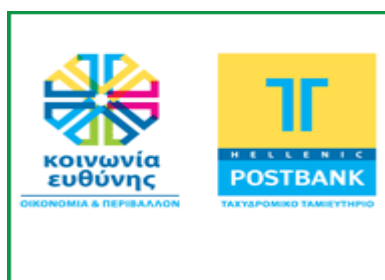

Το ταχυδρομικό ταμιευτήριο είναι ο πρωτοπόρος της αποταμίευσης τα τελευταία 100 χρόνια. Ένας αιώνας προσφοράς στον άνθρωπο και στην ελληνική κοινωνία.

Το ταχυδρομικό ταμιευτήριο ιδρύθηκε το 1900 με στόχο την κοινωνική προσφορά, και την οικοδόμηση μιας μακράς παράδοσης κύρους και αξιοπιστίας, που μέχρι σήμερα συνιστά κύριο χαρακτηριστικό της φυσιογνωμίας του.

Από τις πρώτες δεκαετίες της λειτουργίας του, κατάφερε να απευθυνθεί σε πλατιά στρώματα του εργαζόμενου πληθυσμού, να κερδίσει την εμπιστοσύνη τους και να συγκεντρώσει ένα σημαντικό μέρος της λαϊκής αποταμίευσης.

Πέτυχε να οργανώσει και να εξασφαλίσει τις οικονομίες των απλών ανθρώπων, μετατρέποντάς τις σε θεμελιώδη παράγοντα ανάπτυξης της ελληνικής οικονομίας.

Οι λαϊκές καταθέσεις έγιναν στα χέρια του Ταχυδρομικού Ταμιευτηρίου ένα εθνικό κεφάλαιο που χρησιμοποιήθηκε για να συμβάλλει στην ανάπτυξη της χώρας, να στηρίζει το κράτος και τους πολίτες, ακόμα και στις πιο δύσκολες ιστορικές περιόδους [10].

1.3.7 Συνεταιριστική Τράπεζα Λαμίας



ΣΥΝΕΤΑΙΡΙΣΤΙΚΗ ΤΡΑΠΕΖΑ ΛΑΜΙΑΣ

Ένας αιώνας παρουσίας, ένας αιώνας ΣΥΝ στη ζωή μας

Η Συνεταιριστική Τράπεζα Λαμίας χρονολογεί την ίδρυσή της στο 1900, (25 Ιουνίου) όταν 582 Λαμιώτες, εκπρόσωποι 99 επαγγελματιών, δημιούργησαν ένα Σωματείο με την επωνυμία « Σύλλογος των Τεχνοεργατών εν Λαμία ». Το Σωματείο αυτό το δημιούργησε η επιθυμία όλων των Λαμιωτών και το στήριξε η ομόνοια, η αγάπη, η ανθρωπιά, η αλληλεγγύη και ο αλtruισμός, γι' αυτό και από την ίδρυσή του κίόλας παρουσίασε έργο πολύμορφο, πολύπλευρο, πολυδιάστατο και πολυμερές. Οι τρεις κύριοι σκοποί του Σωματείου αυτού, ο Εθνικός, ο Φιλανθρωπικός και ο Ταμειευτικός καταδείχνουν στο βάθος τους τις ανάγκες που είχε η Κοινωνία της εποχής, τις αδυναμίες του οργανωμένου Κράτους να συντρέξει και βοηθήσει τους πολίτες του αλλά και τη γενική κοινωνική θεώρηση από μέρους των Λαμιωτών, γύρω στο θέμα της αλληλοϋποστήριξης.

Ο Σύλλογος αυτός αν και αναγκάστηκε να περάσει από Συμπληγάδες εποχές πολέμων και επιδημιών, δυνάμωνα με το χρόνο και παλεύοντας τιτάνια μερικές φορές, επικράτησε και έφτασε σήμερα η Συνεταιριστική Τράπεζα Λαμίας-η μετεξελιγμένη μορφή του πρώτου εκείνου Πιστωτικού Συνεταιρισμού- να συνεχίζει ασταμάτητα την ανοδική της πορεία, στηριζόμενη στην αγάπη και τη δραστηριοποίηση των 14.000 μελών της [11].

2. ΝΟΜΟΣ ΦΘΙΩΤΙΔΟΣ

2.1. Ιστορία του Νομού Φθιώτιδος



Στο κέντρο της χώρας των Ελλήνων, ο κύκλος του χρόνου και των εποχών σχημάτισε ένα Πολύγωνο. Μ' αυτό είν' ευκολότερο να πει κανείς την ιστορία της Φθιώτιδας.

Η μία πλευρά του ιστορικού πολυγώνου της Φθιώτιδας, ανήκει στο Λεωνίδα, τους Σπαρτιάτες, τους Θεσπιείς, τους Λοκρούς και τους λοιπούς Έλληνες της μάχης των Θερμοπυλών. Ο χρόνος βρισκόταν στα τέλη Ιουλίου του 480 π.Χ., την περίοδο που το πανελλήνιο μαχόταν κατά των Περσών.

Η δεύτερη πλευρά του ιστορικού πολυγώνου της Φθιώτιδας ανήκει στη μάχη του Σπερχειού. Ο χρόνος βρισκόταν στα 995 μ.Χ. στα χρόνια της βυζαντινής αυτοκρατορίας και των μαχών της.

Η τρίτη πλευρά του ιστορικού πολυγώνου, ανήκει στον Αθανάσιο Διάκο και τους συντρόφους του, της μάχης της Αλαμάνας. Ο χρόνος βρισκόταν στις 22 Απριλίου του 1821, στον πρώτο χρόνο της επανάστασης των Ελλήνων εναντίον των Τούρκων.

Η τέταρτη πλευρά του Ιστορικού Πολυγώνου της Φθιώτιδας ανήκει στο Βελουχιώτη, το Ζέρβα, τους άντρες τους και τους Άγγλους συμμάχους της ανατίναξης της γέφυρας του Γοργοποτάμου. Ο χρόνος βρισκόταν στις 24 Νοέμβρη του 1942, στα χρόνια του Β' Παγκοσμίου Πολέμου και της Αντίστασης.

Είναι εύκολο να πει κανείς την ιστορία της Φθιώτιδας μέσα σ' ένα πολύγωνο, που σχημάτισε ο κύκλος του χρόνου και των εποχών, στο κέντρο της χώρας των Ελλήνων [12].

2.2 Ο νομός Φθιώτιδος γενικά



Ο νομός Φθιώτιδος βρίσκεται στην στερεά Ελλάδα και καταλαμβάνει το ΒΑ τμήμα της. Συνορεύει βόρεια με τον νομό Μαγνησίας, το νομό Λαρίσης και το νομό Καρδίτσας, δυτικά με το νομό Ευρυτανίας, νότια με το νομό Φωκίδος και το νομό Βοιωτίας, ενώ ανατολικά βρέχεται από τον Ευβοϊκό και Μαλιακό κόλπο. Έχει έκταση 4.441 τ. χλμ [13].

Χωρίζεται σε τρεις επαρχίες: την επαρχία Δομοκού, την επαρχία Λοκρίδας, και την επαρχία Φθιώτιδος που έχει έκταση 2.260 τ χλμ. Πρωτεύουσα είναι η Λαμία ενώ ξεχωριστή θέση κατέχουν οι Θερμοπύλες, τα Καμμένα Βούρλα, ο Άγιος Κωνσταντίνος, η Αρκίτσα, η Αταλάντη, η Ελάτεια, ο Θεολόγος, η Λάρυμνα, η Παύλιανη, η Αμφίκλεια, η Τιθορέα, η Στυλίδα, η Υπάτη, η Μακρακώμη, το Πλατύστομο, και ο Τυμφρηστός.

Ο νομός Φθιώτιδος έχει πληθυσμό σήμερα 178.771 κατοίκους σύμφωνα με την τελευταία απογραφή της εθνικής στατιστικής υπηρεσίας του 2001, και η πρωτεύουσα του νομού, η Λαμία, έχει πληθυσμό 58.601 κατοίκους.

Σύμφωνα με την τελευταία απογραφή της εθνικής στατιστικής υπηρεσίας του 2001 προκύπτουν οι παρακάτω πίνακες.

Πίνακας 1: Συνοπτική καταγραφή των κατοίκων με βάση τις απογραφές κατά γεωγραφικό διαμέρισμα και νομό για τα έτη 1971, 1981, 1991 [1]

Γεωγραφικό διαμέρισμα και νομός Geographic region and department		Επιφάνεια σε τ.χμ. Area in sq. km		Αριθμός κατοίκων Number of inhabitants			Μεταβολή % μεταξύ: Percent change between:		Κάτοικοι ανά τ.χμ. Inhabitants per sq. km		
		Με εσωτ. ύδ. With inner waters	Χωρίς εσωτ. ύδ. Without inner waters	1971	1981	1991	1971-1981	1981-1991	1971	1981	1991
Σύνολο Ελλάδος—Greece, total		131.957	130.714	8.768.641	9.740.417	10.259.900	11,1	5,3	66,5	73,8	77,8
Περιφέρεια Πρωτευούσης—Greater Athens ..		457	457	2.548.065	3.038.245	3.072.922	19,2	1,1	5.575,6	6.648,2	6.724,1
Λοιπή Στερεά Ελλάς και Εύβοια—Rest of Central Greece and Evia		24.361	23.977	983.180	1.088.927	1.260.945	10,8	15,8	40,4	44,7	51,8
Αιτωλίας και Ακαρνανίας—Etolia and Akarnania		5.461	5.193	228.989	219.764	228.180	-4,0	3,8	41,9	40,2	41,8
Αττικής (υπόλοιπο)—Attiki (rest)		3.351	3.349	249.784	331.179	450.485	32,6	36,0	74,5	98,8	134,4
Βοιωτίας—Viotia		2.952	2.928	107.459	117.175	134.108	9,0	14,5	36,4	39,7	45,4
Ευβοίας—Evia		4.167	4.154	172.585	188.410	208.408	9,2	10,6	41,4	45,2	50,0
Ευρυτανίας—Evyritania		1.869	1.816	27.428	26.182	24.307	-4,5	-7,2	14,7	14,0	13,0
Φθιώτιδος—Fthiotida		4.441	4.438	155.574	161.995	171.274	4,1	5,7	35,0	36,5	38,6
Φωκίδος—Fokida		2.120	2.099	41.361	44.222	44.183	6,9	-0,1	19,5	20,9	20,8

Πίνακας 2: Συνοπτική καταγραφή των κατοικιών με βάση τις απογραφές κατά γεωγραφικό διαμέρισμα και νομό για τα έτη 1971, 1981, 1991 [1]

Γεωγραφικό διαμέρισμα και νομός	Αριθμός κατοικιών κατά τις απογραφές: Number of dwellings at the census of:			Ποσοστά % στο σύνολο κάθε απογραφής Percent over total			Geographic region and department
	Αριθμός κατοικιών κατά τις απογραφές: Number of dwellings at the census of:			Ποσοστά % στο σύνολο κάθε απογραφής Percent over total			
	1971	1981	1991	1971	1981	1991	
Σύνολο Ελλάδος	2.997.976	3.999.332	4.657.572	100,0	100,0	100,0	Greece, total
Περιφέρεια Πρωτεύουσας	828.960	1.209.277	1.329.826	27,7	30,2	28,6	Greater Athens
Λοιπή Στερεά Ελλάς και Εύβοια	347.593	492.873	617.729	11,6	12,3	13,3	Rest of Central Greece and E
Αιτωλίας και Ακαρνανίας	64.834	76.235	87.098	2,2	1,9	1,9	Etolia and Akarnania
Αττικής (υπόλοιπο)	112.141	207.038	267.921	3,8	5,2	5,8	Attiki (rest)
Βοιωτίας	34.193	40.111	51.371	1,1	1,0	1,1	Viotia
Ευβοίας	57.914	78.023	103.200	1,9	1,9	2,2	Evia
Ευρυτανίας	12.185	11.916	13.039	0,4	0,3	0,3	Evyritania
Φθιώτιδος	48.988	60.040	72.371	1,6	1,5	1,5	Fthiotida
Φωκίδος	17.338	19.510	22.729	0,6	0,5	0,5	Fokida

XIV : 7. Αριθμός κατοικιών κατά τις απογραφές των ετών 1971, 1981 και 1991.
Σύνολο Ελλάδος, γεωγραφικά διαμερίσματα και νομοί
Number of dwellings according to the censuses of 1971, 1981 and 1991.
Greece, total, geographic regions and departments

Στον πίνακα 1 λαμβάνει χώρα η συνολική καταγραφή του πληθυσμού και της πυκνότητας των Ελληνικών γεωγραφικών διαμερισμάτων και νομών για τα έτη 1971-1981-1991. Παρατηρείται επίσης μικρή αύξηση του πληθυσμού, περίπου 4,1% για τη δεκαετία 1971-1981 ενώ λίγο μεγαλύτερη αύξηση 5,7% για το 1981-1991. Παρόμοια είναι η αύξηση και στην παράμετρο κάτοικοι/ τ. χιλιόμετρο, με μεγαλύτερη αύξηση τη 2^η δεκαετία. Επίσης εξάγεται το συμπέρασμα ότι το ποσοστό αύξησης του πληθυσμού για τις 2 προαναφερθείσες δεκαετίες είναι μικρότερο σε σχέση με το αντίστοιχο ποσοστό ολόκληρης της Ελλάδας, το οποίο είναι 11,1% για τη δεκαετία 1971-1981 και 5,3% δια τη δεκαετία 1981-1991. Τέλος σε σχέση με την τελευταία απογραφή του 2001 όπου οι κάτοικοι ανέρχονται σε 178.771, υπάρχει αύξηση 4,3% σε σχέση με την προηγούμενη απογραφή του 1991.

2.3 Η οικονομία του Νομού Φθιώτιδος

Ο πληθυσμός του Ν. Φθιώτιδος ασχολείται κυρίως με την αγροτική οικονομία. Από αυτήν, τρεις τομείς παρουσιάζουν την μεγαλύτερη οικονομική δραστηριότητα: η γεωργία, η κτηνοτροφία, και η εκμετάλλευση των δασών. Η γεωργία είναι αναπτυγμένη στους κάμπους και στις κοιλάδες. Συστηματική γεωργική καλλιέργεια γίνεται στην πεδιάδα του Δομοκού(στη παλιά λίμνη Ξυνιάδος που αποξηράνθηκε), όπου η καλλιέργεια γίνεται με σύγχρονα μέσα και επιστημονική μέθοδο. Σημαντική γεωργική καλλιέργεια συναντάμε επίσης και στην πεδιάδα του Σπερχειού. Κύρια γεωργικά προϊόντα είναι: τα δημητριακά, τα όσπρια και οι πατάτες, τα λαχανικά, τα φυτώρια καρποφόρων δέντρων και τα αμπέλια.

Σε σύγκριση με τις άλλες Ελληνικές περιοχές ο Ν. Φθιώτιδος δεν έχει αναπτυγμένη δένδροκαλλιέργεια, παρά μόνο αυτής της ελαιοκαλλιέργειας. Στη Φθιώτιδα είναι αναπτυγμένη η εκτροφή μικρών ζώων (αιγοπροβάτων), ιδιαίτερα στις ορεινές περιοχές και πουλερικών. Η αλιεία στα παράλια του Ν. Φθιώτιδας είναι περιορισμένη. Η αλιευτική παραγωγή σε ορισμένες εποχές του έτους είναι πλούσια και καλύπτει τις βασικές ανάγκες της περιοχής.

Η βιομηχανία δεν είναι ιδιαίτερα αναπτυγμένη στην περιοχή. Υπάρχουν μόνο μικρά εργοστάσια παραγωγής ζυμαρικών, αλευρόμυλοι, ορυζόμυλοι, βαμβακοελαιουργεία και υφαντουργίες. Ιδιαίτερα όμως αναπτυγμένη είναι η οικοτεχνία, καθώς λειτουργούν υφαντικές, πλεκτικές, κ.α., στις οποίες απασχολείται σημαντικό μέρος του πληθυσμού [14].

Πίνακας 3 : Έσοδα και έξοδα δήμων για τα έτη 1997 και 1998 [1]

<p>XIX: 10. Έσοδα (εισπραχθέντα) και έξοδα Δήμων, κατά γεωγραφικό διαμέρισμα και νομό. Οικονομικά έτη 1997 και 1998</p> <p>Receipts and expenditures of Municipalities, by geographic region and department. Fiscal years 1997 and 1998</p> <p><i>In thousand drachmas</i></p>											
Γεωγραφικό διαμέρισμα και νομός	Έσοδα Δήμων — Receipts of Municipalities							Χρηματικό υπόλοιπο έτους 1997 Balance of the year 1997	Γεωγραφική περιοχή και νομός		
	Έκτακτα — Extraordinary		Παρελθόντων ετών Past years		Χρηματικό υπόλοιπο έτους 1996 Balance of the year 1996	Σύνολο εσόδων Total receipts	Έξοδα Δήμων Expenditures of Municipalities				
	Από αυτά — Thereof	Σύνολο Total	Τακτικά Regular	Έκτακτα Extraordinary							
	Δάνεια Loans	Επιχορηγήσεις Subsidies									
Σύνολο Ελλάδος	449.493.934	139.447.346	12.477.096	93.838.393	24.660.909	3.113.358	56.147.184	672.862.731	620.949.662	51.913.069	Greece, total
Αττική	225.310.917	51.710.202	6.374.018	30.145.851	12.014.608	1.835.923	14.541.408	305.413.058	295.534.112	9.878.946	Attiki
Νομαρχία Αθηνών	158.783.445	32.050.576	4.114.648	15.689.329	7.915.421	1.472.954	17.763.484	217.985.880	205.897.391	12.088.489	Prefecture of Athens
>> Ανατ. Αττικής	17.702.400	7.766.618	1.132.415	5.569.182	2.236.596	129.029	3.160.473	30.995.116	27.393.038	3.602.078	>> of Eastern Atti
>> Δυτ. Αττικής	18.935.318	3.290.757	230.045	2.619.157	556.164	9.063	- 11.312.733	11.478.559	22.509.237	- 11.030.678	>> of Western Atti
>> Πειραιώς	29.889.754	8.602.251	896.910	6.268.183	1.306.427	224.887	4.930.184	44.953.503	39.734.446	5.219.057	>> of Pireas
λοιπή Στερεά Ελλάδα και Εύβοια	21.636.269	8.612.820	860.703	6.497.904	1.021.286	103.721	3.941.682	35.315.778	30.902.115	4.413.663	Rest of Central Greece and Evia
Αιτωλία και Ακαρνανίας	5.744.006	1.528.919	119.034	918.409	336.051	61.747	1.052.530	8.723.253	7.450.654	1.272.599	Etolia and Akarnania
Βοιωτίας	3.389.288	1.788.182	126.761	1.509.281	231.433	—	929.913	6.338.816	5.309.953	1.028.863	Viottia
Ευβοίας	6.338.879	2.296.483	343.299	1.502.227	260.459	40.972	730.590	9.667.383	8.871.834	795.549	Evia
Ευρυτανίας	559.409	140.212	—	134.308	1.170	134	287.018	987.943	716.102	271.841	Eyrtania
Φθιώτιδος	4.668.621	2.417.519	237.238	2.062.486	145.116	868	712.236	7.944.360	7.125.336	819.024	Fthiotida
Φοκίδος	936.066	441.505	34.371	371.193	47.087	—	229.395	1.654.023	1.428.236	225.787	Fokida
Οικονομικό έτος — 1997 — Fiscal year											

Πίνακας 4 : Έσοδα και έξοδα δήμων για τα έτη 1997 και 1998 (ΣΥΝΕΧΕΙΑ) [1]

Πίνακας — Table XIX: 10. Συνέχεια. — Continued											
In thousand drachmae											
Σε χιλιάδες δραχμές	Έσοδα Δήμων — Receipts of Municipalities							Χρημα- τικό υπό- λοιπό έτους 1998 Balance of the year 1998	Έξοδα Δήμων Expendi- tures of Municipalities	Γεωγραφικό region and department	
	Έκτακτα — Extraordinary		Παρελθόντων ετών Past years		Χρημα- τικό υπό- λοιπό έτους 1997 Balance of the year 1997	Σύνολο εσοδών Total receipts	Σύνολο Σύνολο				
	Από αυτά — Thereof	Επιχορη- γήσεις Subsidies	Τακτικά Regular	Εκτακτα Extraor- dinary							
Τακτικά Regular	Σύνολο Total	Δάνεια Loans	Επιχορη- γήσεις Subsidies	Τακτικά Regular	Εκτακτα Extraor- dinary	Χρημα- τικό υπό- λοιπό έτους 1997 Balance of the year 1997	Σύνολο εσοδών Total receipts	Έξοδα Δήμων Expendi- tures of Municipalities	Γεωγραφικό region and department		
Οικονομικό έτος — 1998 — Fiscal year											
Σύνολο Ελλάδος	468.996.952	172.670.850	37.166.805	120.755.337	21.666.330	2.768.103	47.525.054	713.627.289	681.609.741	32.017.548	Greece, total
Αττική	245.268.580	61.603.880	6.310.685	40.522.952	8.761.130	1.552.295	8.264.965	325.450.850	322.792.076	2.658.774	Attiki
Νομαρχία Αθηνών	175.764.572	37.447.722	3.217.366	21.631.249	4.077.058	1.099.428	11.471.900	229.860.680	222.279.402	7.581.278	Prefecture of Athens
>> Ανατ. Αττικής	20.020.655	9.397.673	1.657.318	6.725.531	2.520.367	124.618	3.447.550	35.510.864	31.905.877	3.604.987	>> of Eastern Attiki
>> Δυτ. Αττικής	20.267.882	5.492.697	228.045	5.026.291	558.108	419	- 11.194.257	15.124.849	26.400.562	- 11.275.713	>> of Western Attiki
>> Πελοποννήσου	29.215.470	9.265.788	1.207.956	7.139.881	1.605.597	327.830	4.539.772	44.954.457	42.206.235	2.748.222	>> of Piraeus
Λοιπή Στερεά Ελλάδα και Εύβοια	20.255.272	11.764.352	776.222	9.955.589	1.130.187	126.833	4.160.973	37.437.617	33.946.767	3.490.850	Rest of Central Greece and Evia
Αιτωλίας και Ακαρνανίας	5.309.420	1.920.026	110.215	1.350.937	453.859	6.280	1.013.645	8.703.230	7.610.708	1.092.522	Etolia and Akarmania
Βοιωτίας	3.110.699	1.676.543	62.350	1.498.241	177.153	—	1.048.258	6.012.653	5.138.767	873.886	Viotia
Ευβοίας	6.206.917	4.099.300	275.265	3.515.166	306.744	120.553	795.824	11.529.338	10.775.986	753.352	Evia
Ευρυτανίας	368.025	505.330	—	486.213	2.588	—	264.491	1.140.434	960.519	179.915	Evritania
Φθιώτιδος	4.439.451	2.804.600	234.035	2.472.385	133.235	—	815.944	8.193.230	7.791.871	401.359	Fthiotida
Φοκίδος	820.760	758.553	94.357	632.647	56.608	—	222.811	1.858.732	1.668.916	189.816	Fokida

Πίνακας 5 : Έσοδα και έξοδα κοινοτήτων για τα έτη 1997 και 1998 [1]

XIX: 11. Έσοδα (εισπραχθέντα) και έξοδα Κοινοτήτων, κατά γεωγραφικό διαμέρισμα και νομό. Οικονομικά έτη 1997 και 1998											
Receipts and expenditures of Communes, by geographic region and department. Fiscal years 1997 and 1998											
Σε χιλιάδες δραχμές In thousand drachmae											
Γεωγραφικό διαμέρισμα και νομός	Έσοδα Κοινοτήτων — Receipts of Communes						Χρημα- τικό υπό- λοιπό έτους 1997 Balance of the year 1997	Έξοδα Κοινο- τήτων Expendi- tures of Com- munes	Geographic region and department		
	Τακτικά Regular	Έκτακτα — Extraordinary		Παρελθόντων ετών Past years		Χρημα- τικό υπό- λοιπό έτους 1996 Balance of the year 1996					
		Σύνολο Total	Από αυτά — Thereof	Τακτικά Regular	Έκτακτα Extraor- dinary					Σύνολο εσόδων Total receipts	
		Δάνεια Loans	Επιχορη- γήσεις Subsidies								
Σύνολο Ελλάδος	151.204.220	72.950.124	7.797.115	52.898.941	12.006.075	853.895	54.541.203	1291.555.517	232.273.681	59.281.836	Greece, total
Αττική	6.400.361	4.333.379	321.336	3.453.406	1.043.460	24.059	-1.995.985	9.805.274	11.491.170	-1.685.896	Attiki
Νομαρχία Αθηνών	919.553	115.521	6.117	55.585	53.770	9.307	242.514	1.340.665	925.721	414.944	Prefecture of Athens
>> Ανατ. Αττικής	3.262.499	2.936.465	291.441	2.330.272	895.771	14.597	-2.924.393	4.184.939	7.122.890	-2.937.951	>> of Eastern Attiki
>> Δυτ. Αττικής	449.453	106.118	—	84.208	31.199	—	16.447	603.217	576.099	27.118	>> of Western Attiki
>> Πειραιώς	1.768.856	1.175.275	23.778	983.341	62.720	155	669.447	3.676.453	2.866.460	809.993	>> of Piraeus
Λοιπή Στερεά Ελλάς και Εύβοια	17.369.077	9.586.151	1.773.726	6.309.903	970.638	35.453	6.325.715	34.287.034	26.712.225	7.574.809	Rest of Central Greece and Evia
Αιτωλία και Ακαρνανίας	4.630.084	2.344.874	61.841	1.465.204	183.895	13.909	1.251.385	8.424.147	6.972.422	1.451.725	Etolia and Akamania
Βοιωτίας	2.114.907	1.130.336	315.518	699.630	198.586	—	1.150.793	4.594.622	3.330.981	1.263.641	Viotia
Ευβοίας	4.477.812	1.768.750	183.599	1.427.080	277.807	21.363	1.246.034	7.791.766	6.197.911	1.593.855	Evia
Ευρυτανίας	1.048.962	754.903	359.203	358.555	6.244	—	607.108	2.417.217	1.681.048	736.169	Evyritania
Φθιώτιδος	3.842.907	2.796.641	827.849	1.738.935	197.668	—	1.539.550	8.376.766	6.440.487	1.936.279	Fthiotida
Φωκίδος	1.254.405	790.647	25.716	620.499	106.438	181	530.845	2.682.516	2.089.376	593.140	Fokida
Οικονομικό έτος — 1997 — Fiscal year											

Πίνακας 6 : Έσοδα και έξοδα κοινοτήτων για τα έτη 1997 και 1998 (ΣΥΝΕΧΕΙΑ) [1]

Σε χιλιάδες δραχμές		Έσοδα Κοινοτήτων — Receipts of Communes										Χρηματικό υπόλοιπο έτους 1998		Geographic region and department	
		Έξοδα Κοινοτήτων		Παρελθόντων ετών		Από αυτά - Thereof		Παρελθόντων ετών		Χρηματικό υπόλοιπο έτους 1997		Εξοδα Κοινοτήτων			
Συνολικό έτος		Σύνολο		Τακτικά		Επιχορηγήσεις		Τακτικά		Χρηματικό υπόλοιπο έτους 1997		Εξοδα Κοινοτήτων		Balance of the year 1998	Geographic region and department
1997	1998	1997	1998	1997	1998	1997	1998	1997	1998	1997	1998	1997	1998		
142.409.342	99.106.259	10.940.302	73.158.102	429.111	56.744.085	1311.467.939	274.182.572	37.285.367							
6.778.687	3.620.508	492.759	2.712.791	44.756	-1.548.801	10.053.311	11.456.361	-1.403.050							
1.014.994	183.474	50.000	95.026	7.368	414.945	1.648.145	1.230.480	417.665							
3.569.401	2.358.047	426.981	1.643.234	37.233	-2.642.116	4.358.629	6.986.456	-2.627.827							
449.453	106.118	—	84.208	—	16.447	603.217	576.099	27.118							
1.744.839	972.869	15.778	890.323	155	661.923	3.443.320	2.663.326	779.994							
15.351.555	12.683.278	2.070.532	8.346.076	27.420	7.075.464	36.144.560	31.497.055	4.647.505							
4.179.297	3.026.595	161.400	1.987.328	3.369	1.386.586	8.806.877	7.830.027	976.850							
2.124.122	981.571	271.477	567.099	—	1.195.380	4.463.054	3.705.566	757.488							
3.906.510	2.848.108	194.917	2.408.691	23.943	1.251.609	8.335.102	7.231.695	1.103.407							
708.588	987.287	255.363	711.415	—	730.011	2.433.242	1.864.030	569.212							
3.465.050	3.489.978	1.107.765	1.553.392	—	1.950.247	9.127.102	8.202.386	924.716							
967.988	1.349.739	79.610	1.118.151	108	561.631	2.979.183	2.663.351	315.832							
Σύνολο Ελλάδος														
Αττική														
Νομαρχία Αθηνών														
» Ανατ. Αττικής														
» Δυτ. Αττικής														
» Πειραιώς														
Λοιπή Στερεά Ελλάδα και Εύβοια														
Αιτωλίας και Ακαρνανίας														
Βοιωτίας														
Ευβοίας														
Ευρυτανίας														
Φθιώτιδος														
Φωκίδος														

Οικονομικό έτος — 1998 — Fiscal year

Σύνολο		Αττική		Περιφέρεια Αθηνών		» Ανατολική Αττική		» Δυτική Αττική		» Πειραιάς		Υπόλοιπο Κεντρικής Ελλάδας και Εύβοια		Εττολία και Ακαρνανία		Βοιωτία		Ευβοία		Ευρυτανία		Φθιώτιδα		Φωκίδα	
1997	1998	1997	1998	1997	1998	1997	1998	1997	1998	1997	1998	1997	1998	1997	1998	1997	1998	1997	1998	1997	1998	1997	1998	1997	1998
1311.467.939	274.182.572	10.053.311	11.456.361	1.648.145	1.230.480	6.986.456	-2.627.827	603.217	576.099	3.443.320	2.663.326	36.144.560	31.497.055	8.806.877	7.830.027	4.463.054	3.705.566	8.335.102	7.231.695	2.433.242	1.864.030	9.127.102	8.202.386	2.979.183	2.663.351
56.744.085	274.182.572	10.053.311	11.456.361	1.648.145	1.230.480	6.986.456	-2.627.827	603.217	576.099	3.443.320	2.663.326	36.144.560	31.497.055	8.806.877	7.830.027	4.463.054	3.705.566	8.335.102	7.231.695	2.433.242	1.864.030	9.127.102	8.202.386	2.979.183	2.663.351
429.111	56.744.085	44.756	-1.548.801	7.368	414.945	37.233	-2.642.116	—	16.447	155	661.923	27.420	7.075.464	3.369	1.386.586	—	1.195.380	23.943	1.251.609	—	730.011	—	1.950.247	108	561.631
12.779.142	73.158.102	1.158.161	2.712.791	27.364	95.026	1.036.064	1.643.234	31.199	84.208	63.534	890.323	1.006.843	8.346.076	211.030	1.987.328	161.981	567.099	304.932	7.356	221.827	99.717	1.118.151	79.610	1.118.151	

Με βάση τον πίνακα 3 παρατηρείται αύξηση των εσόδων των δήμων του νομού Φθιώτιδας από 7.944.360 δραχμές σε 8.193.230 δραχμές, ποσοστό 3,1 % όπως και αύξηση των εξόδων από 7.125.336 δραχμές σε 7.791.871, ποσοστό 9,3 %, ενώ το χρηματικό υπόλοιπο έτους μειώθηκε περίπου στο μισό από 819.024 δραχμές σε 401.359 δραχμές, ποσοστό 50.9%.

Με βάση τον πίνακα 4 παρατηρείται ομοίως αύξηση των εσόδων των κοινοτήτων του νομού Φθιώτιδας από 8.376.766 σε 9.127.102 δραχμές, ποσοστό 8,9 % και μεγαλύτερη αύξηση των εξόδων από 6.440.487 σε 8.202.386, ποσοστό 27,3 %. Αξιοσημείωτη είναι η μείωση του χρηματικού υπολοίπου του έτους 1998 σε σχέση με το 1997 από 1.936.279 σε 924.716, ποσοστό 52,2 %.

ΑΕΠ: Το ακαθάριστο εθνικό προϊόν είναι η αξία, σε τιμές αγοράς, όλων των αγαθών και υπηρεσιών που παράγει μια οικονομία σε ένα χρονικό διάστημα, που συνήθως είναι το ημερολογιακό έτος [2].

[15]

	Νομός Φθιώτιδας	Μέσος όρος χώρας	Κατάταξη σε σχέση με τους 52 νομούς
ΑΕΠ κατά κεφαλή 2004	15.1 χιλ ευρώ	19.3	24
Κατά κεφαλή αποταμιευτικές Καταθέσεις 2005	7.3 χιλ ευρώ	12.2	39
Δηλ. εισόδημα ανά φορολογούμενο 2005	12.2 χιλ ευρώ	13.7	17
Φόρος εισοδ. ανά φορολογούμενο 2005	0.76 χιλ ευρώ	1.22	24
Φυσική αύξηση πληθυσμού/ 1000 κατοίκους 2005	-2.8	0.2	37
Μαθητές δευτεροβάθμιας εκπαίδευσης/ 1000 κατοίκους 2005	56	63	41
Μαθητές δημοτικού/ 1000 κατοίκους 2005	52	58	43
Συμμετοχή στα συνολικά μεγέθη της χώρας			
ΑΕΠ 2004	1.2 %		15
Φορολογούμενοι 2005	1.4 %		13
Δηλωθέν στην εφορία εισόδημα 2005	1.2 %		13
Φόρος εισοδήματος φ.π. 2005	0.9 %		15
Αποταμιευτικές καταθέσεις 2005	0.9 %		18

Με βάση το δείκτη οικονομικής ευημερίας ΑΕΠ, ο Νομός Φθιώτιδας κατατάσσεται 24^{ος} σε σχέση με τους υπόλοιπους 52 νομούς της χώρας, με κατά κεφαλήν ΑΕΠ για το 2004 15,1 χιλιάδες ευρώ, ενώ ο μέσος όρος της χώρας είναι 19,3 χιλιάδες ευρώ. Επιπλέον οι κατά κεφαλήν αποταμιευτικές καταθέσεις για το έτος 2005 ανέρχονται στις 7,3 χιλιάδες ευρώ με μέσο όρο της χώρας 12,2 χιλιάδες ευρώ και έτσι κατατάσσουν το νομό 39^ο. Η συμμετοχή του νομού στο συνολικό ΑΕΠ της χώρας υπολογίζεται στο 1,2 % και κατατάσσεται 15^{ος}, ενώ αν ληφθούν υπ όψιν οι αποταμιευτικές καταθέσεις κατατάσσεται 18^{ος} με ποσοστό συμμετοχής 0,9 %.

2.4 Οι τράπεζες του νομού Φθιώτιδος

ΑΤΕ: Αγροτική τράπεζα της Ελλάδος [6]

Ο νομός Φθιώτιδος έχει 14 καταστήματα Αγροτικής τράπεζας.

Στην πρωτεύουσα του νομού, τη Λαμία, υπάρχουν 2 καταστήματα.

Τα υπόλοιπα 12 καταστήματα βρίσκονται στα παρακάτω δημοτικά διαμερίσματα:

- Δήμος Αμφίκλειας
- Δήμος Αταλάντης
- Δήμος Δαφνουσίων
- Δήμος Δομοκού
- Δήμος Ελάτειας
- Δήμος Θεσσαλιώτιδος
- Δήμος Μακρακώμης
- Δήμος Μαλεσίνης
- Δήμος Μώλου
- Δήμος Στυλίδας
- Δήμος Τιθορέας
- Δήμος Σπερχειάδος

ΕΤΕ: Εθνική τράπεζα της Ελλάδος [5]

Στο νομό Φθιώτιδος υπάρχουν 13 καταστήματα της Εθνικής τράπεζας από τα οποία:

Τρία(3) καταστήματα βρίσκονται στην πρωτεύουσα του νομού, τη Λαμία,
Και τα υπόλοιπα 10 καταστήματα βρίσκονται στους ακόλουθους Δήμους:

- Δήμος Αμφίκλειας

- Δήμος Αταλάντης
- Δήμος Δομοκού
- Δήμος Καμμένων Βούρλων
- Δήμος Μακρακώμης
- Δήμος Μαλεσίνης
- Δήμος Μώλου
- Δήμος Πελασγίας
- Δήμος Στυλίδας
- Δήμος Σπερχειάδος

Εμπορική Τράπεζα [8]

Ο νομός Φθιώτιδος έχει 7 καταστήματα Εμπορικής τράπεζας.

Στην πρωτεύουσα του νομού, τη Λαμία, υπάρχουν 2 καταστήματα.

Τα υπόλοιπα 5 καταστήματα βρίσκονται στα παρακάτω δημοτικά διαμερίσματα:

- Δήμος Αταλάντης
- Δήμος Γλύφας
- Δήμος Καμμένων Βούρλων
- Δήμος Μακρακώμης
- Δήμος Στυλίδας

Alphabank [16]

Ο όμιλος εταιρειών Alphabank, έχει δημιουργήσει στο νομό Φθιώτιδος 3 καταστήματα, **2 στην Λαμία**, και ένα υποκατάστημα στον

- Δήμο Αταλάντης

Eurobank EFG [9]

Ο όμιλος εταιρειών Eurobank, έχει δημιουργήσει στο νομό Φθιώτιδος 5 καταστήματα, **4 στην Λαμία**, και ένα υποκατάστημα στον

- Δήμο Αταλάντης

Τράπεζα Πειραιώς [7]

Στο νομό Φθιώτιδος υπάρχουν 6 καταστήματα της Τράπεζας Πειραιώς από τα οποία:

Δύο(2) καταστήματα βρίσκονται στην πρωτεύουσα του νομού, τη Λαμία,

Και τα υπόλοιπα 4 καταστήματα βρίσκονται στους ακόλουθους Δήμους:

- Δήμος Καμμένων Βούρλων
- Δήμος Μαλεσίνης
- Δήμος Λιβανατών
- Δήμος Αταλάντης

Marfin Bank [17]

Ο όμιλος εταιρειών Marfin Bank, έχει δημιουργήσει στο νομό Φθιώτιδος 3 καταστήματα, **2 στην Λαμία**, και ένα υποκατάστημα στο:

- 3^ο χλμ Λαμίας-Λυγαριάς

Probank [18]

Ο όμιλος εταιρειών Probank, έχει δημιουργήσει στο νομό Φθιώτιδος 2 καταστήματα, **1 στην Λαμία**, και ένα υποκατάστημα στον:

- Δήμο Αμφίκλειας

Συνεταιριστική Τράπεζα [11]

Στο νομό Φθιώτιδος υπάρχουν 4 καταστήματα της Συνεταιριστικής Τράπεζας από τα οποία:

Δύο(2) καταστήματα βρίσκονται στην πρωτεύουσα του νομού, τη Λαμία,

Και τα υπόλοιπα 2 καταστήματα βρίσκονται στους ακόλουθους Δήμους:

- Δήμος Μακρακώμης
- Δήμος Αταλάντης

Τέλος, **τα ακόλουθα τραπεζικά ιδρύματα** έχουν μόνο καταστήματα, στην πρωτεύουσα της Φθιώτιδας.

- Τράπεζα Κύπρου
- Γενική τράπεζα
- Τράπεζα της Ελλάδος
- Τράπεζα Αττικής
- Aspis Bank
- Millenium Bank
- Ταχυδρομικό ταμιευτήριο

Σχόλια:

- ▶ Συνολικά ο νομός Φθιώτιδος έχει 64 καταστήματα τραπεζών, από τα οποία τα 28 είναι καταστήματα στην πρωτεύουσα του νομού, τη Λαμία.
- ▶ Πάνω από το 40% των καταστημάτων ιδρύθηκαν τα τελευταία δέκα χρόνια, αύξηση δηλαδή της οικονομίας του νομού, σε παράλληλη τροχιά και με την σταδιακή αύξηση του πληθυσμού τα τελευταία αυτά χρόνια.
- ▶ Αυξημένη προτίμηση φαίνεται καθαρά πως υπάρχει στην Αγροτική Τράπεζα, σύμφωνα και με την πληθώρα των καταστημάτων της, μιας και αυτό δείχνει την αγροτική πλευρά του νομού.

3. Σύγκριση Νομού Φθιώτιδος με τους Νομούς Τρικάλων και Καρδίτσας.

3.1. Νομός Τρικάλων

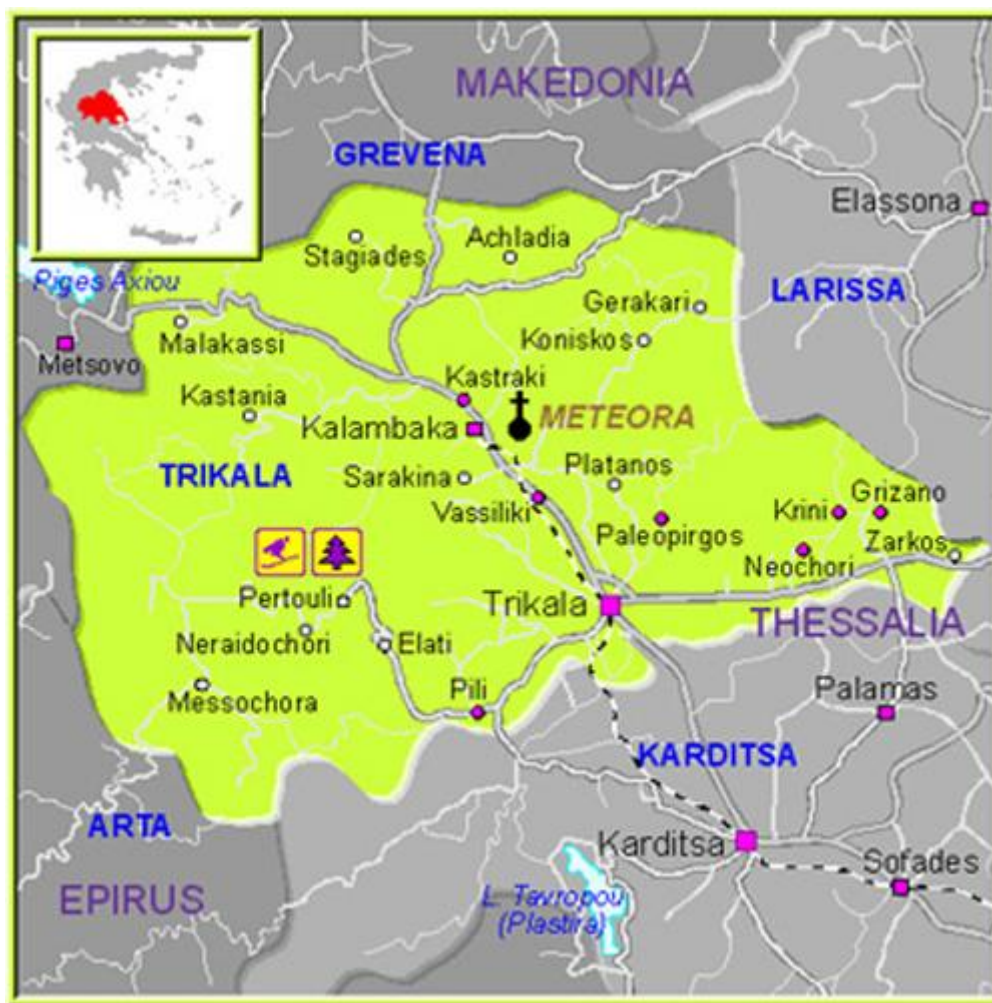

3.1.1. Ο Νομός Τρικάλων γενικά.

Ο νομός Τρικάλων είναι ένας από τους 51 νομούς της Ελλάδας και ανήκει γεωγραφικά αλλά και διοικητικά στην περιφέρεια της Θεσσαλίας. Κατέχει το βορειοδυτικό τμήμα της Θεσσαλίας. Συνορεύει με τους νομούς Γρεβενών

(βόρεια), Λάρισας (ανατολικά), Καρδίτσας (νότια), Άρτας και Ιωαννίνων (δυτικά). Το 72% των εδαφών του είναι ορεινό, το 11% ημιορεινό και το 17% πεδινό [19].



Συγκεκριμένα είναι ένας από τους τέσσερις νομούς της Θεσσαλίας. Έχει έκταση 3.376 τ. χλμ και πληθυσμό 138.047 κατοίκους (απογραφή 2001). Πρωτεύουσα του νομού είναι τα Τρίκαλα με πληθυσμό 48.686 κατοίκους.

3.1.2. Η οικονομία του Νομού Τρικάλων

Η οικονομία του Ν. Τρικάλων είναι κυρίως αγροτική. Στα πεδινά μέρη καλλιεργούνται δημητριακά και λαχανικά με χρήση σύγχρονων αγροτικών μέσων. Ανεπτυγμένη είναι και η εκτροφή ζώων, ιδιαίτερα βοοειδών, που έχει δημιουργήσει αντίστοιχες βιομηχανίες γάλακτος. Ο δασικός πλούτος αποτελεί μία άλλη σημαντική οικονομική πηγή για το νομό. Τέλος, σημαντικό ρόλο έχει αρχίσει να παίζει και ο τουρισμός και οι υπηρεσίες, εφόσον τα τελευταία χρόνια ο νομός δέχεται μεγάλο αριθμό επισκεπτών όλο το χρόνο [19].

	Νομός Τρικάλων	Μέσος όρος χώρας	Κατάταξη σε σχέση με τους 52 νομούς
ΑΕΠ κατά κεφαλή 2004	12.3 χιλ ευρώ	19.3	39
Κατά κεφαλή αποταμιευτικές Καταθέσεις 2005	7.8 χιλ ευρώ	12.2	33
Δηλ. εισόδημα ανά φορολογούμενο 2005	10.6 χιλ ευρώ	13.7	36
Φόρος εισοδ. ανά φορολογούμενο 2005	0.59 χιλ ευρώ	1.22	40
Φυσική αύξηση πληθυσμού/ 1000 κατοίκους 2005	-2.7	0.2	36
Μαθητές δευτεροβάθμιας εκπαίδευσης/ 1000 κατοίκους 2005	66	63	16
Μαθητές δημοτικού/ 1000 κατοίκους 2005	60	58	24
Συμμετοχή στα συνολικά μεγέθη της χώρας			
ΑΕΠ 2004	0.8 %		27
Φορολογούμενοι 2005	1.2 %		23
Δηλωθέν στην εφορία εισόδημα 2005	0.9 %		24
Φόρος εισοδήματος φ.π. 2005	0.6 %		27
Αποταμιευτικές καταθέσεις 2005	0.8 %		24

Με βάση το δείκτη οικονομικής ευημερίας ΑΕΠ, ο Νομός Τρικάλων κατατάσσεται 39^{ος} σε σχέση με τους υπόλοιπους 52 νομούς της χώρας, με κατά κεφαλήν ΑΕΠ για το 2004 12,3 χιλιάδες ευρώ, ενώ ο μέσος όρος της χώρας είναι 19,3 χιλιάδες ευρώ. Επιπλέον οι κατά κεφαλήν αποταμιευτικές καταθέσεις για το έτος 2005 ανέρχονται στις 7,8 χιλιάδες ευρώ με μέσο όρο της χώρας 12,2 χιλιάδες ευρώ και έτσι κατατάσσουν το νομό 33^ο. Η συμμετοχή του νομού στο συνολικό ΑΕΠ της χώρας υπολογίζεται στο 0,8 % και κατατάσσεται 27^{ος}, ενώ αν ληφθούν υπ όψιν οι αποταμιευτικές καταθέσεις κατατάσσεται 24^{ος} με ποσοστό συμμετοχής 0,8 %.

3.1.3 Οι τράπεζες του Νομού Τρικάλων

ΑΤΕ: Αγροτική τράπεζα της Ελλάδος

- Δήμος Τρικάλων
- Δήμος Καλαμπάκας
- Δήμος Οιχαλίας
- Δήμος Πύλης Τρικκαίων
- Δήμος Φαρκαδόνας

Συνολικά έχει 5 καταστήματα.

Alphabank

- Δήμος Τρικάλων (2)
- Δήμος Καλαμπάκας

Συνολικά έχει 3 καταστήματα.

Γενική τράπεζα

- Δήμος Τρικάλων

Marfin Bank

- Δήμος Τρικάλων

ΕΤΕ: Εθνική τράπεζα της Ελλάδος

- Δήμος Τρικάλων (3)
- Δήμος Καλαμπάκας
- Δήμος Πύλης Τρικκαίων
- Δήμος Φαρκαδόνας

Συνολικά έχει 6 καταστήματα.

Εμπορική Τράπεζα

- Δήμος Τρικάλων
- Δήμος Καλαμπάκας

Συνολικά έχει 2 καταστήματα.

Eurobank EFG

- Δήμος Τρικάλων (2)
- Δήμος Καλαμπάκας

Συνολικά έχει 3 καταστήματα.

Τράπεζα Πειραιώς

- Δήμος Τρικάλων
- Δήμος Καλαμπάκας

Συνολικά έχει 2 καταστήματα.

Τράπεζα Κύπρου

- Δήμος Τρικάλων

Τράπεζα της Ελλάδος

- Δήμος Τρικάλων

Probank

- Δήμος Τρικάλων
- Δήμος Καλαμπάκας

Συνολικά έχει 2 καταστήματα

Millenium Bank

- Δήμος Τρικάλων

Ταχυδρομικό ταμειυτήριο

- Δήμος Τρικάλων

Συνεταιριστική Τράπεζα [20]

- Δήμος Τρικάλων
- Δήμος Καλαμπάκας

Συνολικά έχει 2 καταστήματα

Σχόλια :

- ▶ Συνολικά ο νομός Τρικάλων έχει 31 καταστήματα τραπεζών. Από τα οποία τα 18 είναι στην πρωτεύουσα των Τρικάλων.
- ▶ Σε σχέση με τον νομό Φθιώτιδας έχει μικρότερη τραπεζική ανάπτυξη, σύμφωνα πάντα και με τον πληθυσμό του. Άρα έχει και μικρότερη οικονομική ανάπτυξη.

3.2 Νομός Καρδίτσας



3.2.1 Ο Νομός Καρδίτσας γενικά

Ο νομός Καρδίτσας είναι ένας από τους 51 νομούς της Ελλάδας και ανήκει γεωγραφικά αλλά και διοικητικά στην περιφέρεια της Θεσσαλίας.

Συγκεκριμένα είναι ένας από τους τέσσερις νομούς της Θεσσαλίας. Έχει έκταση 2.576 τ.χλμ. και πληθυσμό 129.541 κατοίκους (απογραφή 2001).

Πρωτεύουσα του νομού είναι η ομώνυμη πόλη της Καρδίτσας με πληθυσμό 32.031 κατοίκους [19].

3.2.2 Η οικονομία του Νομού Καρδίτσας

Η οικονομία του Ν. Καρδίτσας στηρίζεται κυρίως στον αγροτικό τομέα. Στα πεδινά μέρη καλλιεργούνται όσπρια, δημητριακά και λαχανικά με χρήση σύγχρονων αγροτικών μέσων. Ανεπτυγμένη είναι και η εκτροφή ζώων. Τόσο η ενασχόληση με την κτηνοτροφία και την εκτροφή αιγοπροβάτων, όσο ιδιαίτερα βοοειδών, που έχει δημιουργήσει αντίστοιχες βιομηχανίες γάλακτος.

Ο δασικός πλούτος αποτελεί μία άλλη σημαντική οικονομική πηγή για το νομό. Τέλος, σημαντικό ρόλο έχει αρχίσει να παίζει και ο τουρισμός και οι υπηρεσίες, εφόσον τα τελευταία χρόνια ο νομός δέχεται μεγάλο αριθμό επισκεπτών όλο το χρόνο. Μεγάλο τουριστικό προορισμό αποτελεί η λίμνη Πλαστήρα, χάρη στον όμορφο φυσικό πλούτο της [19].

	Νομός Καρδίτσας	Μέσος όρος χώρας	Κατάταξη σε σχέση με τους 52 νομούς
ΑΕΠ κατά κεφαλή 2004	10.9 χιλ ευρώ	19.3	47
Κατά κεφαλή αποταμιευτικές Καταθέσεις 2005	6.2 χιλ ευρώ	12.2	47
Δηλ. εισόδημα ανά φορολογούμενο 2005	10.5 χιλ ευρώ	13.7	39
Φόρος εισοδ. ανά φορολογούμενο 2005	0.53 χιλ ευρώ	1.22	45
Φυσική αύξηση πληθυσμού/ 1000 κατοίκους 2005	-5.0	0.2	47
Μαθητές δευτεροβάθμιας εκπαίδευσης/ 1000 κατοίκους 2005	63	63	27
Μαθητές δημοτικού/ 1000 κατοίκους 2005	57	58	33
Συμμετοχή στα συνολικά μεγέθη της χώρας			
ΑΕΠ 2004	0.6 %		36
Φορολογούμενοι 2005	1.0 %		27
Δηλωθέν στην εφορία εισόδημα 2005	0.8 %		28
Φόρος εισοδήματος φ.π. 2005	0.4 %		34
Αποταμιευτικές καταθέσεις 2005	0.5 %		33

Με βάση το δείκτη οικονομικής ευημερίας ΑΕΠ, ο Νομός Καρδίτσας κατατάσσεται 47^{ος} σε σχέση με τους υπόλοιπους 52 νομούς της χώρας, με κατά κεφαλήν ΑΕΠ για το 2004 10,9 χιλιάδες ευρώ, ενώ ο μέσος όρος της χώρας είναι 19,3 χιλιάδες ευρώ. Επιπλέον οι κατά κεφαλήν αποταμιευτικές καταθέσεις για το έτος 2005 ανέρχονται στις 6,2 χιλιάδες ευρώ με μέσο όρο της χώρας 12,2 χιλιάδες ευρώ και έτσι κατατάσσουν το νομό 47^ο. Η συμμετοχή του νομού στο συνολικό ΑΕΠ της χώρας υπολογίζεται στο 0,6 % και κατατάσσεται 36^{ος}, ενώ αν ληφθούν υπ όψιν οι αποταμιευτικές καταθέσεις κατατάσσεται 33^{ος} με ποσοστό συμμετοχής 0,5 %.

3.2.3 Οι τράπεζες του Νομού Καρδίτσας

ΑΤΕ: Αγροτική τράπεζα της Ελλάδος

- Δήμος Καρδίτσας
- Δήμος Μενελαΐδας
- Δήμος Μουζακίου
- Δήμος Παλαμά
- Δήμος Σελλανών
- Δήμος Σοφάδων
- Δήμος Ταμασίου

Συνολικά έχει 7 καταστήματα

Alphabank

- Δήμος Καρδίτσας

Γενική τράπεζα

- Δήμος Καρδίτσας

Marfin Bank

- Δήμος Καρδίτσας

ΕΤΕ: Εθνική τράπεζα της Ελλάδος

- Δήμος Καρδίτσας (2 καταστήματα)
- Δήμος Μουζακίου
- Δήμος Παλαμά
- Δήμος Σοφάδων

Εμπορική Τράπεζα

- Δήμος Καρδίτσας
- Δήμος Παλαμά

Eurobank EFG

- Δήμος Καρδίτσας (2 καταστήματα)

Τράπεζα Πειραιώς

- Δήμος Καρδίτσας
- Δήμος Μουζακίου

Τράπεζα Κύπρου

- Δήμος Καρδίτσας

Τράπεζα της Ελλάδος

- Δήμος Καρδίτσας

Probank

- Δήμος Καρδίτσας

Millenium Bank

- Δήμος Καρδίτσας

Ταχυδρομικό ταμειυτήριο

- Δήμος Καρδίτσας

Συνεταιριστική Τράπεζα [21]

- Δήμος Καρδίτσας

Ιονική Τράπεζα

- Δήμος Καρδίτσας

Τράπεζα Μακεδονίας-Θράκης

- Δήμος Καρδίτσας

Σχόλια: Ο νομός Καρδίτσας έχει συνολικά 29 καταστήματα τραπεζών, από τα οποία τα 18 βρίσκονται στην πρωτεύουσα του νομού.

3.3 Σύγκριση των τριών νομών με βάση την αναλογία τραπεζών-κατοίκων

Σύμφωνα με πραγματικά δεδομένα έχει πραγματοποιηθεί σύγκριση του νομού Φθιώτιδας με τους γειτονικούς νομούς Τρικάλων και Καρδίτσας και με το σύνολο της περιφέρειας της Ελλάδος με βάση την αναλογία τραπεζών-κατοίκων. Παρατηρήθηκε ότι στο σύνολο της ελληνικής περιφέρειας αντιστοιχεί μια τράπεζα ανά 2.890 κατοίκους.

Για το νομό Τρικάλων αντιστοιχεί μια τράπεζα ανά 4.453 κατοίκους.

Για το νομό Καρδίτσας αντιστοιχεί μια τράπεζα ανά 4.466 κατοίκους ενώ για το νομό Φθιώτιδας αντιστοιχεί μια τράπεζα ανά 2.750 κατοίκους.

Τέλος από τα παραπάνω εξάγεται το συμπέρασμα ότι ο νομός Φθιώτιδος θεωρείται πρόσφορο έδαφος για επενδύσεις και επεκτάσεις των δραστηριοτήτων των τραπεζών. Είναι μια ένδειξη οικονομικής ευρωστίας του νομού.

Πίνακας 9: Συγκεντρωτική καταγραφή των τραπεζών στους νομούς Φθιώτιδας, Τρικάλων και Καρδίτσας

	N. Φθιώτιδας	N. Τρικάλων	N. Καρδίτσας
ΕΤΕ	13	6	5
ΕΜΠΟΡΙΚΗ	7	2	2
ΑΤΕ	14	5	7
ΕΥΡΟΒΑΝΚ	5	3	2
ΑΛΦΑ	3	3	1
ΠΕΙΡΑΙΩΣ	6	2	2
ΜΑΡΦΙΝ	3	1	1
PRO BANK	2	2	1
ΚΥΠΡΟΥ	1	1	1
ΓΕΝΙΚΗ	1	1	1
ΑΤΤΙΚΗΣ	1	-	-
ΑΣΠΙΣ	1	-	-
MILLENIUM	1	1	1
ΤΑΧΥΔΡΟΜΙΚΟ ΤΑΜΙΕΥΤΗΡΙΟ	1	1	1
ΤΡΑΠΕΖΑ ΤΗΣ ΕΛΛΑΔΟΣ	1	1	1
ΙΟΝΙΚΗ	-	-	1
ΜΑΚΕΔΟΝΙΑΣ/ ΘΡΑΚΗΣ	-	-	1
ΣΥΝΕΤΑΙΡΙΣΤΙΚΗ ΤΡΑΠΕΖΑ	4	2	1
ΣΥΝΟΛΟ	64	31	29

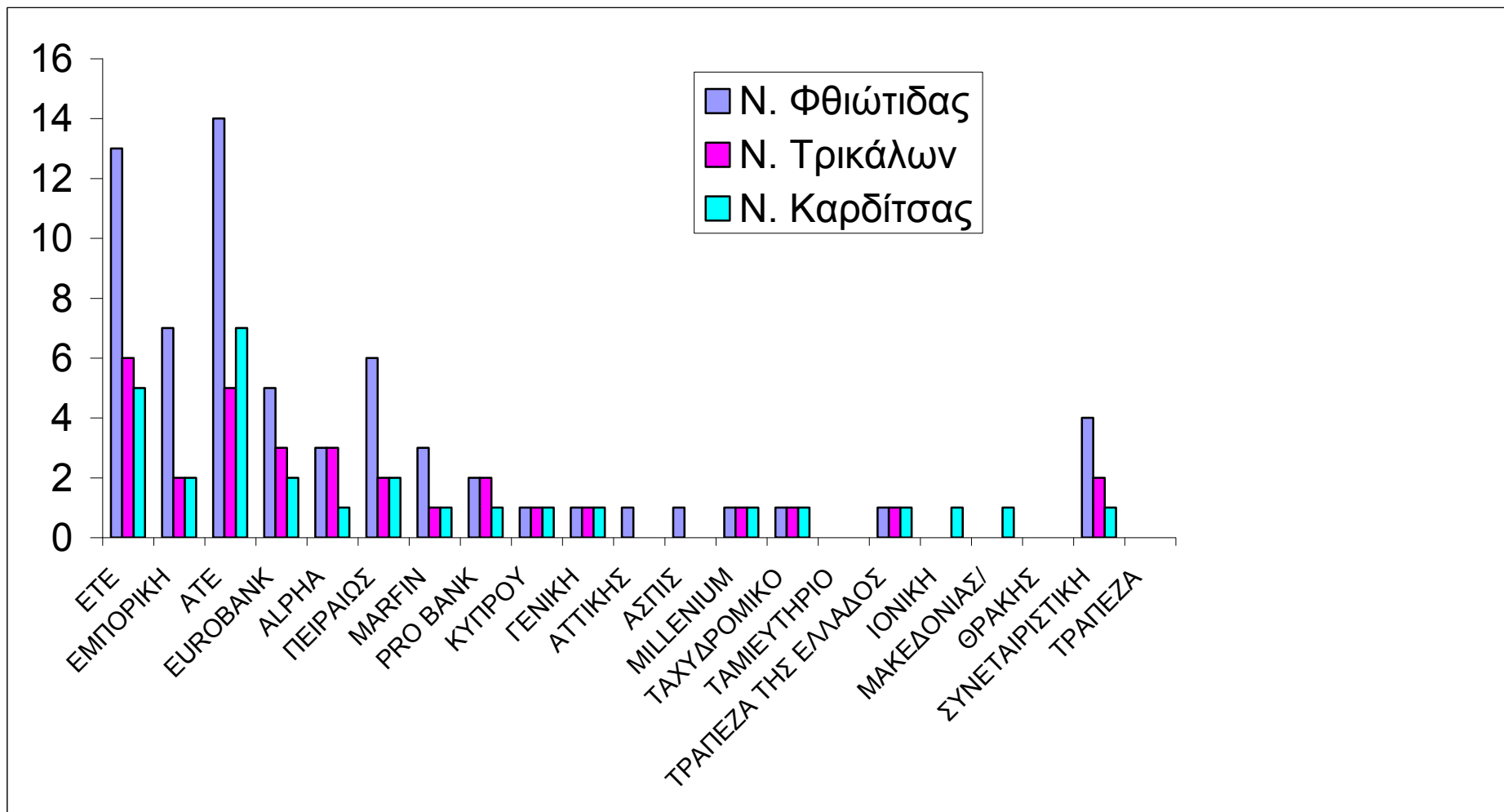

Συγκριτική καταγραφή των εσόδων-εξόδων των δήμων των νομών Φθιώτιδας, Τρικάλων και Καρδίτσας για το έτος 1998

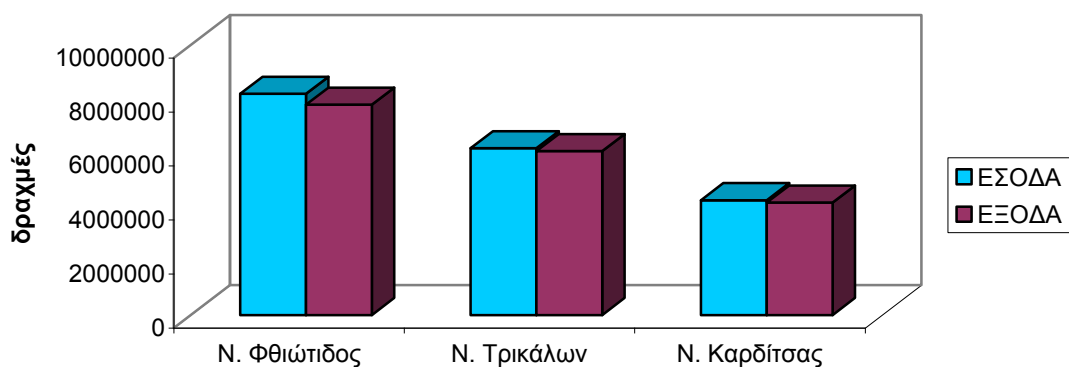

Συγκριτική καταγραφή των ΑΕΠ και των αποταμιευτικών καταθέσεων των νομών Φθιώτιδας, Τρικάλων και Καρδίτσας

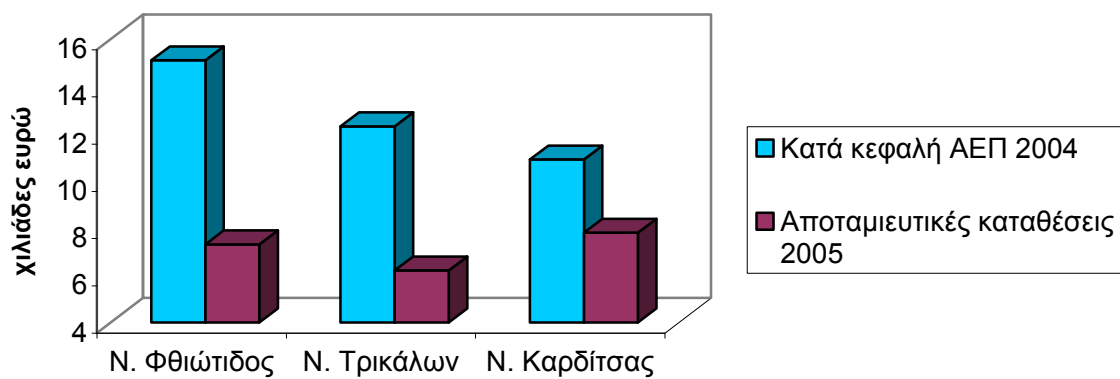

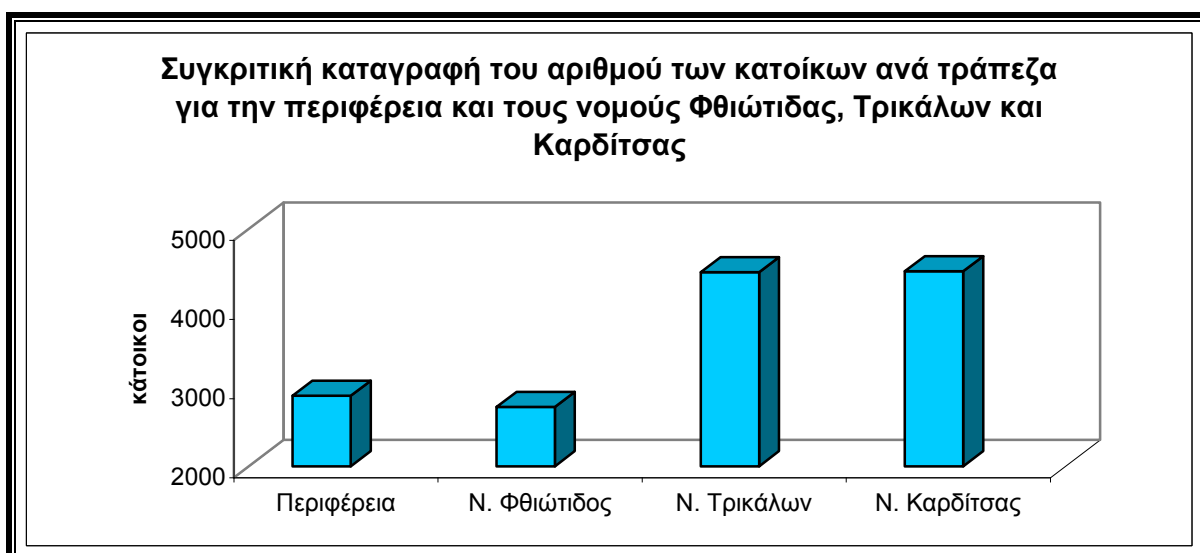
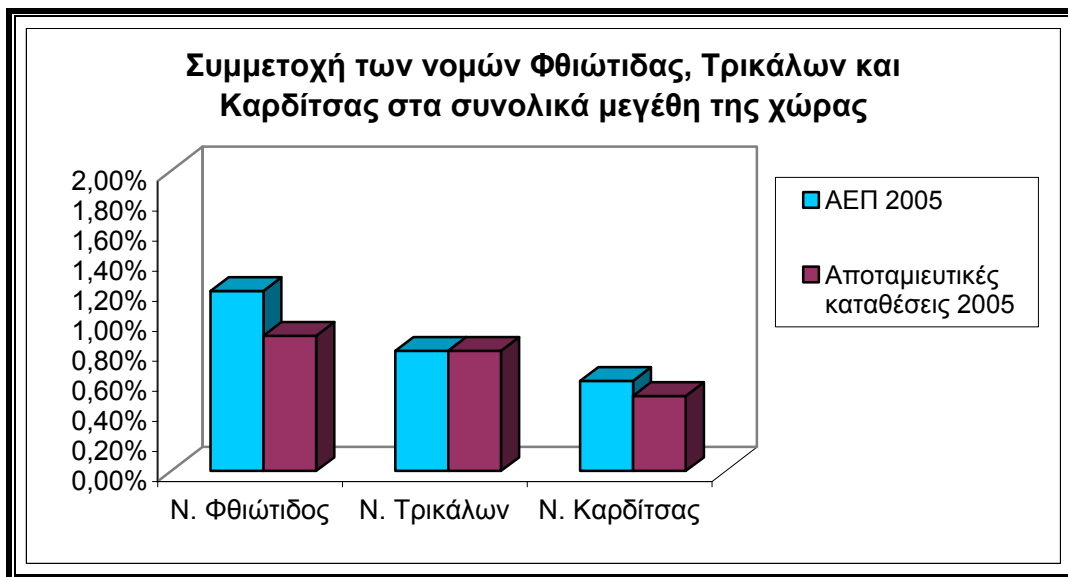

ΒΙΒΛΙΟΓΡΑΦΙΑ

- [1] Εθνική Στατιστική υπηρεσία της Ελλάδος, Στατιστική επετηρίδα της Ελλάδος 2001, ΑΘΗΝΑ 2002
- [2] Πουρναράκης Ε.Δ., Χατζηκωνσταντίνου Γ.Θ., "Αρχές Οικονομικής", ΑΘΗΝΑ-ΘΕΣ/ΝΙΚΗ 2000
- [3] www.hba.gr
- [4] www.greek-language.gr
- [5] www.nbg.gr
- [6] www.atbank.gr
- [7] www.piraeusbank.gr
- [8] www.emporiki.gr
- [9] www.eurobank.gr
- [10] www.ttbank.gr
- [11] www.lamiabank.gr
- [12] www.fthiotida.gr
- [13] www.nafthiotidos.ondsl.gr
- [14] www.lamia-city.gr
- [15] www.economics.gr
- [16] www.alpha.gr
- [17] www.marfinbank.gr
- [18] www.probank.gr
- [19] www.wikipedia.org
- [20] www.bankoftrikala.gr
- [21] www.bankofkarditsa.gr