

ΑΡΙΣΤΟΤΕΛΕΙΟ ΤΕΧΝΟΛΟΓΙΚΟ
ΙΔΡΥΜΑ ΘΕΣΣΑΛΟΝΙΚΗΣ
ΣΧΟΛΗ ΔΙΟΙΚΗΣΗΣ & ΟΙΚΟΝΟΜΙΑΣ
ΤΜΗΜΑ ΛΟΓΙΣΤΙΚΗΣ

**ΙΔΡΥΣΗ ΑΝΩΝΥΜΗΣ ΒΙΟΤΕΧΝΙΚΗΣ
ΕΤΑΙΡΕΙΑΣ, ΕΡΓΑΣΙΕΣ ΤΡΙΩΝ ΜΗΝΩΝ ΚΑΙ ΕΡΓΑΣΙΕΣ
ΤΕΛΟΥΣ ΧΡΗΣΗΣ**

ΑΡΑΒΙΔΟΥ ΣΟΦΙΑ
Α.Μ 165/03

ΕΠΙΒΛΕΠΩΝ ΚΑΘΗΓΗΤΗΣ
κ.ΚΩΝ/ΝΟΣ ΛΕΦΑ

ΘΕΣΣΑΛΟΝΙΚΗ 2008

ΠΕΡΙΕΧΟΜΕΝΑ

ΕΙΣΑΓΩΓΗ.....	3-4
ΚΕΦΑΛΑΙΟ 1	
1.1 Η έννοια της Ανώνυμης Εταιρείας.....	5
1.2 Τα χαρακτηριστικά της Ανώνυμης Εταιρείας.....	5
1.3 Όργανα της Ανώνυμης Εταιρείας.....	6
1.4 Πλεονεκτήματα της Ανώνυμης Εταιρείας.....	6-7
1.5 Ιστορική αναδρομή.....	7-8
ΚΕΦΑΛΑΙΟ 2	
2.1 Διαδικασία ίδρυσης Ανώνυμης Εταιρείας.....	9-15
2.2 Θεώρηση βιβλίων και στοιχείων.....	15-17
ΚΕΦΑΛΑΙΟ 3	
3.1 Εκφώνηση της άσκησης.....	18-22
3.2 Λύση της άσκησης.....	23-71
ΣΥΜΠΕΡΑΣΜΑΤΑ.....	72
ΠΑΡΑΡΤΗΜΑ.....	73-85
ΒΙΒΛΙΟΓΡΑΦΙΑ.....	86

ΕΙΣΑΓΩΓΗ

Στην σύγχρονη οικονομική και κοινωνική συγκρότηση κάθε φυσικό ή νομικό πρόσωπο που αναπτύσσει κάποια οικονομική δραστηριότητα είναι υποχρεωμένο από το νόμο και τις συνθήκες που επικρατούν στην αγορά, στην οποία δραστηριοποιείται να παρακολουθεί, να προσδιορίζει, να εκτιμά και να απεικονίζει συστηματικά τα στοιχεία που συνθέτουν την περιουσία του, καθώς και κάθε μεταβολή της, κατά τη διάρκεια μιας χρονικής περιόδου

Λογιστική είναι η επιστήμη που συστηματικά καταγράφει και ποσοτικοποιεί όλα τα μεγέθη μιας επιχείρησης ή επιχειρηματικής μονάδας σε χρηματικές μονάδες. Η λογιστική επιστήμη χωρίζεται σε διάφορες κατηγορίες ανάλογα με τον σκοπό και τις πληροφοριακές ανάγκες ποιων ομάδων ενδιαφερομένων εξυπηρετεί. Η Λογιστική σαν επιστήμη, έχει αναπτύξει ένα συστηματικό σύνολο αρχών και παραδοχών, με σκοπό την αποτελεσματική διοίκηση των επιχειρήσεων. Με την Λογιστική επιτυγχάνεται η σωστή ποσοτική καταγραφή της επιχειρηματικής δράσης, καθώς και των αποτελεσμάτων της. Η ανάλυση των χρηματοοικονομικών καταστάσεων απαιτεί οικονομική γνώση και εμπειρία.

Ο άνθρωπος ως κοινωνικό ον ζει και συναλλάσσεται με τους συνανθρώπους του σε όλες σχεδόν τις δραστηριότητες του, Έτσι εκτιμώντας ότι μπορεί να ανταποκριθεί καλύτερα και επιτυχέστερα στην επίτευξη των στόχων του, αποφασίζει συχνά να συνεργάζεται ενώνοντας τις δυνάμεις του με άλλους συνανθρώπους,

Έτσι εκτός από τις ατομικές επιχειρήσεις υπάρχουν και οι εταιρείες.

Οι εμπορικές εταιρείες διακρίνονται σε :

- Προσωπικές : χαρακτηρίζονται οι εταιρείες στις οποίες κυρίαρχο ρόλο παίζει η προσωπικότητα των εταίρων. Οι κυρίαρχες μορφές που λειτουργούν είναι η Ομόρρυθμη, Ετερόρρυθμη και η Συμμετοχική ή Αφανής.
- Κεφαλαιουχικές : χαρακτηρίζονται οι εταιρείες στις οποίες πρωτεύοντα ρόλο παίζουν οι εισφορές των εταίρων, δηλαδή το κεφάλαιο. Κυρίαρχη μορφή είναι η Ανώνυμη εταιρεία.
- Μικτές : είναι οι εταιρείες στις οποίες λαμβάνεται υπόψη τόσο η προσωπικότητα των εταίρων, όσο και το κεφάλαιο. Τέτοια είναι η Εταιρεία Περιορισμένης Ευθύνης.

Αντικείμενο ενδιαφέροντος και μελέτης της Λογιστικής αποτελούν όλες οι οικονομικές μονάδες, ανεξάρτητα από το μέγεθος τους, την ιδιότητα του φορέα, το αντικείμενο δράσης ή τη νομική τους μορφή.

Η εξέλιξη του οικονομικού βίου, η οποία επέφερε τη διεύρυνση των συναλλαγών και την ανάπτυξη των αγορών, καθώς επίσης και η τεχνολογική πρόοδος δημιούργησαν τη μεγάλη σύγχρονη επιχείρηση η οποία, για τη χρηματοδότηση της παραγωγικής διαδικασίας, έχει ανάγκη να συγκεντρωθούν κεφάλαια σημαντικού ύψους.

Η συγκέντρωση όμως μέσω παραγωγής και η διάθεση κεφαλαίων σε μια συγκεκριμένη οικονομική δραστηριότητα, όχι μόνο, πέρα από ένα σημείο, είναι δύσκολο να πραγματοποιηθεί από λίγα πρόσωπα, όπως συνήθως οι εταίροι μιας προσωπικής εταιρείας, αλλά αυξάνει υπέρμετρα τις συνέπειες ως προς τη χρηματοδότηση, σε περίπτωση κακής εκβάσεως των εργασιών, εφόσον οι ευθύνες του επεκτείνονται στο σύνολο της περιουσίας του ως φορέα του κεφαλαίου.

Η Ανώνυμη Εταιρεία αναπτύχθηκε ως μορφή συγκροτήσεως της επιχειρηματικής δραστηριότητας, η οποία επιτρέπει να αρθούν οι παράγοντες εκείνοι που αποτελούν αντικίνητρα στη συγκρότηση ατομικών επιχειρήσεων ή προσωπικών εταιριών.

Οι Ανώνυμες Εταιρείες εντάσσονται στο ευρύ φάσμα των επιχειρηματικών μονάδων, των πιο δυναμικών κυττάρων της οικονομίας. Σε αντίθεση με τις άλλες νομικές μορφές επιχειρήσεων, η Ανώνυμη Εταιρεία αποτελεί τον πιο ξεκαθαρισμένο, τον πιο τέλεια νομοθετημένο και κατά το δυνατό οργανωμένο τύπο επιχειρηματικής μονάδας.

Την ανάπτυξη της ΑΕ υπαγόρευσαν κυρίως :

1. Η ανάγκη συγκεντρώσεως κεφαλαίων σημαντικού ύψους
2. Η ανάγκη διασποράς και περιορισμού του κινδύνου που προέρχεται από τη συγκέντρωση αυτή των κεφαλαίων
3. Η ανάγκη να μεταβιβάζεται με ευχέρεια η ιδιότητα του μετόχου ώστε αυτός να μπορεί να αποδεσμεύει εύκολα τα κεφάλαιά του από μια συγκεκριμένη οικονομική δραστηριότητα.

ΚΕΦΑΛΑΙΟ 1: ΕΝΝΟΙΑ ΚΑΙ ΧΑΡΑΚΤΗΡΙΣΤΙΚΑ ΤΗΣ ΑΝΩΝΥΜΗΣ ΕΤΑΙΡΕΙΑΣ

1.1 Η έννοια της Α.Ε.

Η Ανώνυμη Εταιρεία είναι κεφαλαιουχική εταιρεία της οποίας το κεφάλαιό της είναι διαιρεμένο σε μετοχές. Η Α.Ε. έχει μετοχικό κεφάλαιο από 60000 ευρώ και πάνω. Το καταβαλλόμενο κεφάλαιο διαιρείται σε μετοχές. Η ονομαστική αξία κάθε μετοχής κυμαίνεται από 0,30 ευρώ έως 100 ευρώ. Το νομικό της πλαίσιο διαμορφώθηκε από τον κωδικοποιημένο νόμο 2121/1920 «Περί Ανωνύμων Εταιρειών» που αποτέλεσε και το επιμέρους «Δίκαιο της Ανώνυμης Εταιρείας».

1.2 Τα χαρακτηριστικά της Α.Ε.

Ως βασικά χαρακτηριστικά της Α.Ε. μπορούν να αναφερθούν:

- 1) Σύμφωνα με τον Εμπορικό Δίκαιο η Α.Ε. είναι πάντα εμπορική εταιρεία ακόμα και όταν δεν ασκεί εμπορία.
- 2) Η διαίρεση του κεφαλαίου της Α.Ε., σε ίσα μερίδια, τις μετοχές, που είναι αξιόγραφα, μεταβιβαζόμενες εύκολα. Αν είναι εισηγμένες στο χρηματιστήριο, μεταβιβάζονται μέσω του χρηματιστηρίου, αν δεν είναι εισηγμένες με συμβολαιογραφικό έγγραφο ή ιδιωτικό έγγραφο, θεωρημένο από τον προϊστάμενο της ΔΟΥ.
- 3) Απαιτείται δημοσιότητα, τόσο κατά τη σύσταση, όσο και κατά τη διάρκεια της ζωής της Α.Ε., με συμβολαιογραφικό έγγραφο, έγκριση νομαρχίας του καταστατικού και δημοσίευση στο Φύλλο Εφημερίδας της Κυβερνήσεως.
- 4) Η ευθύνη των μετόχων της Α.Ε είναι περιορισμένη μέχρι το ποσό της εισφοράς τους, χωρίς την προσωπική τους περιουσία.
- 5) Κυρίαρχο στοιχείο στην λήψη αποφάσεων, αποτελεί η κατά πλειοψηφία απόφαση. Έτσι, τόσο στη Γενική Συνέλευση, όπου έχουν δικαίωμα να παραστούν όλοι οι μέτοχοι, με βάση κάποιες διαδικασίες, όσο και στο Διοικητικό Συμβούλιο, οι αποφάσεις παίρνονται με βάση την αρχή της πλειοψηφίας.
- 6) Το ύψος του ελάχιστου κεφαλαίου που απαιτείται είναι 60000 ευρώ κατά τη σύσταση. Το κατώτατο όριο εταιρικού κεφαλαίου που απαιτείται, όταν η Α.Ε καταφεύγει στην κάλυψη του μετοχικού κεφαλαίου στο κοινό με δημόσια εγγραφή, είναι 300000 ευρώ. Επίσης 300000 ευρώ ολοσχερώς καταβλημένο απαιτείται και όταν η Α.Ε. καταφεύγει στη σύναψη ομολογιακού δανείου. Η καταβολή μπορεί να γίνει ολοσχερώς ή μερική. Η μερική δεν μπορεί να ξεπερνά τα 10 χρόνια.
- 7) Έχει πολύ μεγαλύτερη διάρκεια ζωής από τις Ο.Ε. και Ε.Ε.
- 8) Έχει περισσότερα πλεονεκτήματα, λόγω του ύψους του κεφαλαίου της, αντιμετωπίζεται διαφορετικά από τις τράπεζες, τις αρχές και την αγορά αργότερα.
- 9) Η απόκτηση της νομικής προσωπικότητας της Α.Ε. γίνεται με την καταχώρηση στο Μητρώο Α.Ε και Ε.Π.Ε.

1.3 Όργανα της Α.Ε.

- Το ανώτατο όργανο της Α.Ε, είναι η Γενική Συνέλευση (Γ.Σ.), στην οποία λαμβάνονται όλες οι μεγάλες αποφάσεις. Την Γενική Συνέλευση απαρτίζουν οι μέτοχοι της εταιρείας. Οι συνελεύσεις είναι έκτακτες και τακτικές. Τακτική Γενική Συνέλευση γίνεται τουλάχιστον μια φορά το έτος. Κάθε μετοχή αποτελεί μία ψήφο και καθένας έχει δικαίωμα να ψηφίσει ή και να ψηφιστεί. Στις Γενικές Συνελεύσεις γίνεται η ψηφοφορία για τη σύνθεση του επόμενου Διοικητικού Συμβουλίου, ορίζονται τα καθήκοντά του, λαμβάνονται αποφάσεις για σημαντικά ζητήματα όπως ο καθορισμός της μακροχρόνιας πολιτικής της εταιρείας και παρουσιάζονται τα αποτελέσματα που πέτυχε η εταιρεία την προηγούμενη χρήση και εγκρίνεται ο ισολογισμός της. Τέλος οποιαδήποτε αλλαγή στο καταστατικό της εταιρείας πρέπει να αποφασιστεί από Γενική Συνέλευση.
- Το Διοικητικό Συμβούλιο (Δ.Σ.) αποτελείται από τα μέλη που ψηφίστηκαν στην Γενική Συνέλευση και έχει το καθήκον της επίβλεψης της εταιρείας και της χάραξης πολιτικής και στρατηγικής αυτής. Έτσι το Διοικητικό Συμβούλιο εκλέγει τον Πρόεδρο του, ο οποίος είναι υπεύθυνος για τον συντονισμό των εργασιών του, καθώς και τον «Διευθύνοντα Σύμβουλο», ο οποίος ασκεί την διοίκηση και εκπροσώπηση της εταιρείας. Ο Πρόεδρος και Διευθύνων Σύμβουλος μπορεί να είναι συχνά το ίδιο πρόσωπο, ενώ μπορεί να οριστούν περισσότεροι από ένας Διευθύνοντες Σύμβουλοι. (<http://el.wikipedia.org>)

1.4 Πλεονεκτήματα της Α.Ε.

Η Α.Ε. είναι η επιχείρηση του μεγάλου κεφαλαίου. Ήδη αυτό είναι αξιόλογο πλεονέκτημα, που της δίνει σπουδαία υπεροχή απέναντι στις άλλες μορφές επιχειρηματικής δραστηριότητας. Άλλα σοβαρά πλεονεκτήματα της Α.Ε. είναι:

- ❖ Η αυξημένη εμπιστοσύνη που εμπνέει στον κύκλο των συναλλασσόμενων με αυτήν (τράπεζες, προμηθευτές, πελάτες). Την ίδια εμπιστοσύνη εμπνέει και μεταξύ των μετόχων.
- ❖ Το ευκολομεταβίβαστο των μετοχών (μετοχικών τίτλων), που παρέχει δυνατότητα ταχείας αλλαγής φορέα (κυρίου της επιχείρησης). Η ιδιότητα αυτή των εταιρικών μεριδίων παρέχει, ακόμα, δυνατότητες άμεσης εξυγίανσης και αναπτύξεως της Α.Ε. Μια Α.Ε., δηλαδή, που βρίσκεται σε οικονομική δυσχέρεια μπορεί δανειοδοτηθεί με ενέχυρο τις μετοχές της ή να δεχθεί νέο αίμα (νέους μετόχους) που θα την αναζωογονήσει.
- ❖ Το περιορισμένο της ευθύνης. Η ευθύνη των μετόχων της Α.Ε. απέναντι στους δανειστές της περιορίζεται στο ύψος της συμμετοχής τους σε αυτήν. Δεν υπάρχει η απεριόριστη και αλληλεγγύη ευθύνη, που συναντάται στους ομόρρυθμους εταίρους των προσωπικών εταιρειών και στους ατομικούς επιχειρηματίες. Έτσι αυτός που θέλει να αναπτύξει επιχειρηματική δραστηριότητα, χωρίς να θέσει σε κίνδυνο το σύνολο της περιουσίας του, θα προτιμήσει την ανώνυμη εταιρεία.
- ❖ Φορολογικά πλεονεκτήματα. Η υπεραξία (κέρδος), που τυχόν προκύπτει κατά την πώληση των μετοχών λόγω διαφοράς τιμής πωλήσεως και τιμής κτίσεως, απαλλάσσονται από τον φόρο εισοδήματος. (άρθρο 10 παρ.4 Α.Ν. 148/67).

Μετά το άρθρο 15 του Ν.2459/97, όμως η παράγραφος 1 του οποίου τροποποίησε την παράγραφο 1 του άρθρου 13 του Ν.2238/94, το κέρδος (υπεραξία) που προέρχεται από τη μεταβίβαση μετοχών ανωνύμων εταιρειών μη εισηγμένων στο Χρηματιστήριο Αθηνών φορολογήθηκε με συντελεστή 20%. Πρόσφατα, με το άρθρο 3 του ν.2753/99, τροποποιήθηκε εκ νέου το άρθρο 13 του Ν.2238/94 και τώρα φορολογείται αυτοτελώς με συντελεστή 5% η πραγματική αξία πωλήσεων μη εισηγμένων στο Χρηματιστήριο μετοχών

- ❖ Εχέγγυα μεγαλύτερης τάξεως και ειλικρινείας. Η Α.Ε. υποχρεούται από το νόμο να τηρεί τα περισσότερα και σοβαρότερα βιβλία από κάθε άλλη μορφή επιχειρήσεως. Επίσης, υπόκειται στον έλεγχο του κράτους, που ασκείται από την οικεία νομαρχία και το Υπουργείο Εμπορίου (έλεγχος γενικών συνελεύσεων μετόχων, ισολογισμών κ.λ.π) και ακόμα υποχρεούνται σε τυπικές δημοσιότητες (δημοσίευση στον τύπο του ισολογισμού, στην Εφημερίδα της Κυβερνήσεως του ισολογισμού, της συνθέσεως και κάθε αλλαγής του διοικητικού συμβουλίου, της έδρας και των αυξήσεων του μετοχικού κεφαλαίου της εταιρείας). Με όλα αυτά αναγκάζεται, κατά κάποιο τρόπο, να έχει μεγαλύτερη τάξη στο λογιστήριο της και να είναι σε θέση να παρέχει σοβαρότερα και πιο αξιόπιστα στοιχεία. Από την κατάσταση αυτή ωφελούνται τόσο οι μέτοχοι, όσο και οι δανειστές της εταιρείας, αλλά και οι δημόσιες αρχές..
- ❖ Εξασφάλιση καλών σχέσεων μεταξύ των μετόχων. Το κυριότερο, ίσως, πλεονέκτημα που προσφέρει η Α.Ε. στους μετόχους της είναι οι καλές και σίγουρες σχέσεις ανάμεσα στους μετόχους. Στην Α.Ε. δεν επιτρέπεται η καταγγελία αυτής (όπως γίνεται στις προσωπικές εταιρείες) και η λύση επέρχεται μόνο με απόφαση της πλειοψηφίας.

1.5 Ιστορική αναδρομή

Η Α.Ε. είναι η εταιρική μορφή που επικρατεί κατά την ανάληψη σημαντικών επιχειρηματικών δραστηριοτήτων. Με υποτυπώδη μορφή εμφανίζεται στις εμπορικές πόλεις της Ευρώπης από το ΙΕ΄ αιώνα, παίρνει όμως την ανάπτυξή της κατά τον ΙΗ΄ αιώνα ιδίως στην Αγγλία και Ολλανδία, όταν με τις ανακαλύψεις νέων χωρών άρχισε να αναπτύσσεται έντονη επιχειρηματική δραστηριότητα για την εκμετάλλευσή τους. Η βιομηχανική επανάσταση, η δημιουργία επιχειρήσεων εντάσεως παγίου κεφαλαίου υπήρξαν παράγοντες που συντέλεσαν στη διάδοσή της.

Στην Ελλάδα ο θεσμός της Α.Ε. εισήχθη από την Εθνοσυνέλευση της Επιδαύρου, και οι πρώτες Α.Ε της χώρας μας υπήρξαν τραπεζικές και ασφαλιστικές επιχειρήσεις, όπως η Εθνική Χρηματιστηριακή Τράπεζα (1828), η Εμπορική Τράπεζα Πειραιώς και Παλαιών Παρών (1840), η Εθνική Τράπεζα της Ελλάδος (1841).

Το νομικό πλαίσιο όμως που διέπει τις Α.Ε. στη χώρα μας άργησε να διαμορφωθεί. Για σειρά ετών ο θεσμός της Α.Ε. ρυθμιζόταν εντελώς ανεπαρκώς από ολιγάριθμα άρθρα του εμπορικού κώδικα και μόνο το 1918 ψηφίστηκε ο νόμος 1348 με τον οποίο επιχειρήθηκε η επιβολή διοικητικής εποπτείας στις Α.Ε., καθορίστηκαν κάποιες υποχρεώσεις σχετικά με τη σύνταξη του ισολογισμού και θεσπίστηκαν ορισμένες ποινικές διατάξεις. Ο νόμος αυτός υπήρξε ατελής και γι' αυτό σύντομα αντικαταστάθηκε από τον νεότερο νόμο 2190/1920 ο οποίος αποτελεί, ακόμη και

σήμερα, έπειτα από συμπληρώσεις και τροποποιήσεις, τον βασικό πυρήνα της περί Α.Ε. νομοθεσίας μας, κωδικοποιημένος με το Β.Δ. 174/1963.

Νεότερες ριζικές τροποποιήσεις και συμπληρώσεις έγιναν με τα Π.Δ. 409/1986 και 498/1987 με τα οποία προσαρμόστηκε η περί Α.Ε. νομοθεσία μας προς τις οδηγίες των Ε.Ο.Κ. 1^η, 2^η, 3^η, 4^η, 6^η και 7^η, καθώς και με σειρά πιο πρόσφατων νομοθετημάτων, κυριότερα από τα οποία είναι ο Ν.2339/1995 και το Π.Δ 367/1994. Υπάρχει διοικητική κωδικοποίηση που καταρτίστηκε με τη φροντίδα του Υπουργείου Εμπορίου (Φεβρουάριος 1988), η οποία όμως, σε ορισμένα σημεία, έχει τροποποιηθεί στο μεταξύ. Αλλά και σε άλλα νομοθετήματα με τα οποία ρυθμίζονται η λειτουργία του Χρηματιστηρίου και διάφορα φορολογικά θέματα, υπάρχουν διατάξεις που ενδιαφέρουν τις Α.Ε.

ΚΕΦΑΛΑΙΟ 2: ΣΥΣΤΑΣΗ Α.Ε.

2.1 Διαδικασία ίδρυσης Α.Ε.

Κ.Ν. 2190/1920

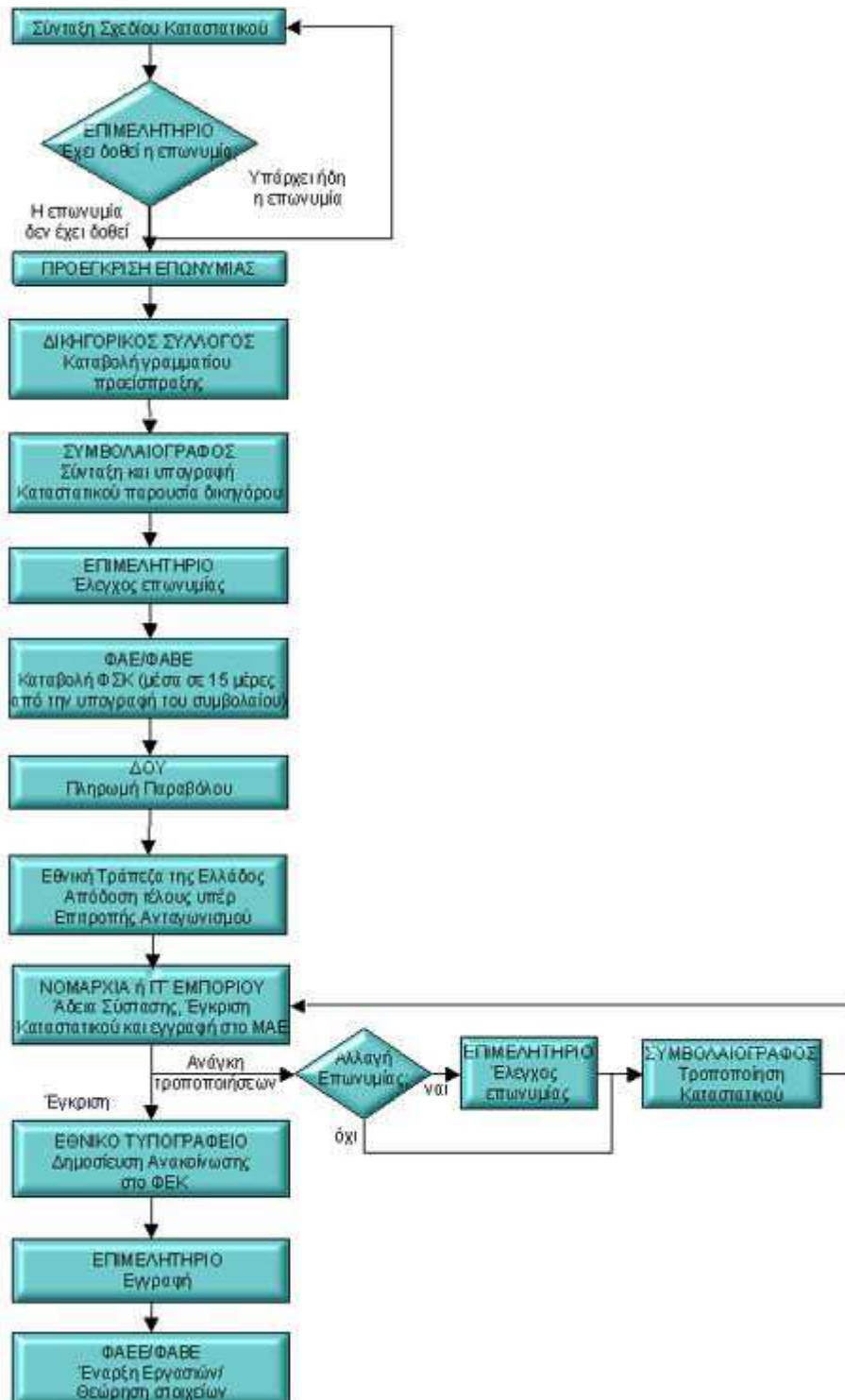

Στη συνέχεια ακολουθεί αναλυτικά η διαδικασία ίδρυσης της Α.Ε.

ΠΡΩΤΟ ΒΗΜΑ: ΣΥΝΤΑΞΗ ΚΑΤΑΣΤΑΤΙΚΟΥ

Οι διαδικασίες σύστασης μιας ανώνυμης εταιρείας ξεκινούν από τη σύνταξη του καταστατικού της εταιρείας. Το καταστατικό είναι το έγγραφο το οποίο περιέχει κατ'αρχάς τη σύμβαση της σύστασης της Α.Ε. Επίσης, το καταστατικό περιλαμβάνει τους όρους οργάνωσης και λειτουργίας της Α.Ε. καθώς επίσης και τις συμβάσεις ανάληψης του μετοχικού κεφαλαίου. Τα πρόσωπα που συμβάλλονται για την σύσταση της Α.Ε. λέγονται ιδρυτές. Οι ιδρυτές πρέπει να είναι ενήλικοι και να έχουν την ικανότητα διενέργειας εμπορικών πράξεων. Επίσης, ιδρυτές Α.Ε. μπορεί εκτός από φυσικά πρόσωπα να είναι και νομικά πρόσωπα. Οι ιδρυτές πρέπει να είναι τουλάχιστον δύο. Δεν επηρεάζει την σύσταση και τη λειτουργία της Α.Ε. το γεγονός της μετέπειτα συγκέντρωσης όλων των μετόχων σε ένα πρόσωπο. Το καταστατικό καταρτίζεται πάντοτε με συμβολαιογραφικό έγγραφο και κατά τη σύνταξή του πρέπει να παρίστανται οι ιδρυτές της Α.Ε. οι οποίοι και υπογράφουν. Οι ιδρυτές μπορούν να παρίστανται και με αντιπρόσωπο αρκεί να υπάρχει πληρεξουσιότητα με συμβολαιογραφικό έγγραφο. Επίσης, απαιτείται παράσταση δικηγόρου.

Το καταστατικό σύμφωνα με το άρθρο 2 του Ν.2190/20 πρέπει να περιέχει διατάξεις:

- Για την επωνυμία και το σκοπό της εταιρείας. Το άρθρο 5 του Ν.2190/20 ορίζει ότι η ανώνυμη εταιρεία παίρνει την επωνυμία της από το είδος της επιχείρησης που ασκεί. Σε περίπτωση που ο σκοπός της εταιρείας εκτείνεται σε πολλά αντικείμενα η επωνυμία μπορεί να λαμβάνεται από τα κυριότερα από αυτά. Στην επωνυμία δύναται να περιέχεται και το ονοματεπώνυμο κάποιου ιδρυτή ή άλλου φυσικού προσώπου ενώ πρέπει να περιέχονται και οι λέξεις «Ανώνυμη Εταιρεία». Ο σκοπός της Α.Ε. αφορά το αντικείμενο της δραστηριότητας το οποίο χαρακτηρίζει την Α.Ε. Το αντικείμενο μπορεί να είναι ευρύ ή πολλαπλό, δεν μπορεί να είναι νόμιμος και να μην αντιβαίνει στα χρηστά ήθη. Προσθήκη νέου αντικειμένου απαιτεί τροποποίηση του καταστατικού.
- Για την έδρα της εταιρείας. Ως έδρα της εταιρείας πρέπει να ορίζεται ένας δήμος ή μια κοινότητα της ελληνικής επικράτειας. Αλλαγή της έδρας της Α.Ε. (όχι κατ'ανάγκη του δήμου ή της κοινότητας αλλά και της διεύθυνσης εγκατάστασης) προϋποθέτει τροποποίηση του καταστατικού.
- Για την διάρκεια της εταιρείας. Η Α.Ε. πρέπει να έχει ορισμένη διάρκεια μετά την πάροδο της οποίας λύεται. Ο νόμος δεν καθορίζει ανώτατο ή κατώτατο όριο διάρκειας αλλά πρέπει να υπάρχει οπωσδήποτε ημερομηνία λήξης. Η διάρκεια της Α.Ε. παρατείνεται με απόφαση της Γ.Σ. που πρέπει να ληφθεί πριν από τη λήξη της διάρκειας και να ληφθεί με αυξημένη απαρτία και πλειοψηφία.
- Για το ύψος και τον τρόπο καταβολής του μετοχικού κεφαλαίου. Το μετοχικό κεφάλαιο αναγράφεται πάντοτε σε χρήμα ακόμη και στην περίπτωση που εισφορές των μετόχων συνίσταται σε είδος. Το μέρος του κεφαλαίου που ισούται με το ελάχιστο όριο του μετοχικού κεφαλαίου(σήμερα 60000 ευρώ) πρέπει να καταβληθεί είτε σε μετρητά είτε σε είδος με την σύσταση της εταιρείας.
- Για το είδος των μετοχών, καθώς και για τον αριθμό, την ονομαστική αξία και την έκδοσή τους. Οι μετοχές της Α.Ε. μπορεί να είναι ανώνυμες ή ονομαστικές ανάλογα με το τι επιθυμούν οι ιδρυτές. Πρέπει να ληφθεί υπόψη ότι από

ορισμένους νόμους καθίσταται υποχρεωτικό με βάση είτε το αντικείμενο της Α.Ε. είτε την διάρθρωση του ενεργητικού της οι μετοχές της να είναι ονομαστικές. Η ονομαστική αξία των μετοχών δεν μπορεί να είναι μικρότερη των 0,30 ευρώ και μεγαλύτερη των 100 ευρώ.

- Για τον αριθμό των μετοχών κάθε κατηγορίας εάν υπάρχουν περισσότερες κατηγορίες μετοχών. Οι μετοχές μπορεί να είναι κοινές ή προνομιούχες με δικαίωμα ή χωρίς δικαίωμα ψήφου.
- Για την σύγκληση, τη συγκρότηση, τη λειτουργία και τις αρμοδιότητες των Γενικών Συνελεύσεων. Τα θέματα αυτά καθορίζονται από τις διατάξεις των άρθρων 25, 26, 27, 28, 29, 30, 31, 32, 33, 34, 35γ του Ν.2190/20. Πλέον των υποχρεωτικών διατάξεων των άρθρων αυτών το καταστατικό μπορεί να καθορίζει και άλλα πρόσωπα (εκτός του ταμείου της εταιρείας του Ταμείου Παρακαταθηκών και Δανείων και των τραπεζών που βρίσκονται στην Ελλάδα) στα οποία μπορούν να καταθετούν οι μετοχές προκειμένου οι κάτοχοι τους να λάβουν μέρος στις συνελεύσεις. Επίσης το καταστατικό μπορεί να καθορίζει και άλλα θέματα (πλην των οριζόμενων στο άρθρο 29 παρ.30 για τα οποία προκειμένου να ληφθεί απόφαση απαιτείται αυξημένη απαρτία, και θέματα (πλην των καθοριζόμενων από την παρ.2 του άρθρου 31) για τα οποία προκειμένου να ληφθεί απόφαση απαιτείται αυξημένη πλειοψηφία.
- Για τους ελεγκτές.
- Για τα δικαιώματα των μετόχων.
- Για τον Ισολογισμό και τη διάθεση κερδών.
- Για την λύση και την εκκαθάριση της περιουσίας της.

Επίσης υποχρεωτικά το καταστατικό πρέπει να αναφέρει:

- Τα ατομικά στοιχεία των φυσικών ή νομικών προσώπων που υπέγραψαν το καταστατικό της εταιρείας ή στο όνομα και για λογαριασμό των οποίων έχει υπογραφεί το καταστατικό αυτό.
- Το συνολικό ποσό, τουλάχιστον κατά προσέγγιση, όλων των δαπανών που απαιτήθηκαν για τη σύσταση της εταιρείας και βαρύνουν αυτήν. Τέτοιες δαπάνες είναι οι αμοιβές του συμβολαιογράφου και του δικηγόρου, ο Φόρος Συγκέντρωσης Κεφαλαίου (Φ.Σ.Κ.), τα τέλη δημοσίευσης του καταστατικού στο ΦΕΚ και σε περίπτωση εισφοράς σε είδος ακινήτων ο φόρος μεταβίβασης ακινήτων.

Εκτός από τα παραπάνω που αφορούν στο υποχρεωτικό περιεχόμενο του καταστατικού και προκύπτουν από το άρθρο 2 του Ν.2190/20 στο καταστατικό μπορεί να περιληφθούν, προαιρετικού χαρακτήρα που είναι απαραίτητες για την έναρξη και τη συνέχιση της λειτουργίας της Α.Ε. Τέτοιου είδους διατάξεις που τίθενται σε καταστατικά είναι :

- Ο ορισμός των μελών του πρώτου διοικητικού συμβουλίου μέχρι την πρώτη τακτική συνέλευση, χωρίς όμως να γίνεται συγχρόνως και συγκρότηση σε σώμα, δηλαδή να καθορίζεται ο Αντιπρόεδρος, ο Διευθύνων Σύμβουλος κλπ. Τελευταία όμως σε πολλές περιπτώσεις η Διοίκηση δέχεται καταστατικά με τα οποία καθορίζεται το Δ.Σ. με ταυτόχρονη συγκρότησή του σε σώμα.
- Ο ορισμός των ελεγκτών της πρώτης εταιρικής χρήσης.
- Η παροχή δικαιώματος στα μέλη του Δ.Σ. να ασκούν με οποιαδήποτε ιδιότητα ιδιότητα, δραστηριότητα σε τομείς συναφείς με τον σκοπό της Α.Ε και συνεπώς

ανταγωνιστική, μέχρι την σύγκληση της πρώτης Γενικής Συνέλευσης η οποία και θα αποφασίσει τελικά αν θα παραχωρήσει τελικά στα μέλη του Δ.Σ. το δικαίωμα αυτό.

- Η παροχή δικαιώματος στο Δ.Σ. ή στη Γ.Σ. της αύξησης του μετοχικού κεφαλαίου σύμφωνα με τους όρους του άρθρου 13 του Ν.2190/20.
- Η δυνατότητα εκλογής από το Δ.Σ. προσωρινού μέλους μέχρι την προσεχή Γ.Σ. σε περίπτωση θανάτου, παραίτησης ή άλλου λόγου αποχώρησης μέλους του Δ.Σ. Η δυνατότητα αυτή υπάρχει εφόσον τα εναπομείναντα μέλη είναι τουλάχιστον τρία.
- Η ανάθεση εκπροσώπησης της Α.Ε. είτε γενικά είτε για ορισμένες πράξεις σε ένα ή περισσότερα μέλη του Δ.Σ. ή σε άλλα πρόσωπα.

ΔΕΥΤΕΡΟ ΒΗΜΑ: ΠΡΟΕΓΚΡΙΣΗ ΕΠΩΝΥΜΙΑΣ

Εφόσον έχει επιλεγεί η επωνυμία και ο διακριτικός τίτλος της νέας εταιρείας και εφόσον γνωρίζετε το σκοπό και τον τύπο της, είναι σκόπιμο να επισκεφθούν το οικείο επιμελητήριο για να βεβαιωθούν ότι η συγκεκριμένη επωνυμία δεν έχει ήδη δοθεί σε κάποια άλλη Α.Ε. και είναι σύμφωνη με τις απαιτήσεις του νόμου (άρθρο 5^α Κ.Ν.1089/80). Εάν η επιλεγμένη επωνυμία και διακριτικός τίτλος είναι αποδεκτός, θα σας δοθεί βεβαίωση, ένας αύξων αριθμός κράτησης της επωνυμίας ο οποίος έχει ισχύ για 2 μήνες.

Στην περίπτωση που η επωνυμία που έχει επιλεγθεί έχει ήδη χρησιμοποιηθεί ή δεν είναι συμβατή με τις απαιτήσεις του νόμου, θα πρέπει να επιλεγθεί νέα επωνυμία και να προσαρμοστεί το καταστατικό . (Το στάδιο αυτό της προέγκρισης επωνυμίας δεν είναι υποχρεωτικό, αλλά είναι χρήσιμο να γίνει πριν την υπογραφή του καταστατικού, για να βεβαιωθεί ότι η επωνυμία που επιλεγθεί είναι δεκτή και να μην χρειαστεί να γίνουν αλλαγές στο καταστατικό)

ΤΡΙΤΟ ΒΗΜΑ: ΔΙΚΗΓΟΡΙΚΟΣ ΣΥΛΛΟΓΟΣ

Στη συνέχεια, και πριν την υπογραφή του καταστατικού ενώπιον συμβολαιογράφου, πρέπει να καταβληθεί στο Δικηγορικό Σύλλογο γραμμάτιο προείσπραξης για τον συμπράττοντα δικηγόρο, ο οποίος θα παρίσταται στην υπογραφή του καταστατικού. Η παρουσία του δικηγόρου κατά την υπογραφή του καταστατικού Α.Ε. είναι υποχρεωτική από το νόμο (άρθρο 42, Ν.Δ.. 3026/54).

ΤΕΤΑΡΤΟ ΒΗΜΑ: ΣΥΜΒΟΛΑΙΟΓΡΑΦΟΣ

Το επόμενο βήμα είναι η υπογραφή του καταστατικού της Α.Ε. ενώπιον συμβολαιογράφου (άρθρο 4 παρ.1 Κ.Ν. 2190/20 όπως τροποποιήθηκε από το άρθρο 5 του Π.Δ. 409/86). Στο συμβολαιογράφο πρέπει να προσκομισθούν το σχέδιο καταστατικού, τα ΑΦΜ των μετόχων και τις ταυτότητές τους και το γραμμάτιο προείσπραξης από το Δικηγορικό Σύλλογο.

Το καταστατικό υπογράφεται από τα ιδρυτικά μέλη της Α.Ε. και το δικηγόρο ο οποίος παρίσταται και έχει συντάξει το σχέδιο του καταστατικού. Οι ιδρυτές μπορούν να παρίστανται και να υπογράψουν όλοι αυτοπροσώπως ή να αντιπροσωπευθούν με συμβολαιογραφικό πληρεξούσιο από άλλα πρόσωπα (συνιδρυτές ή τρίτους) που θα υπογράψουν αντί γι' αυτούς. Όταν μεταξύ των συνιδρυτών υπάρχουν και νομικά

πρόσωπα, αυτά εξουσιοδοτούν, μέσω των αρμοδίων οργάνων τους, τα κατάλληλα φυσικά πρόσωπα για να παραστούν ενώπιον του συμβολαιογράφου και να υπογράψουν το καταστατικό.

ΠΕΜΠΤΟ ΒΗΜΑ: ΕΓΓΡΑΦΗ ΣΤΟ ΕΠΙΜΕΛΗΤΗΡΙΟ

Σύμφωνα με το άρθρο 7 του Ν.2081/92, το υπογεγραμμένο καταστατικό της συστηνόμενης Α.Ε. σε δύο αντίγραφα προσκομίζεται στο οικείο επιμελητήριο, μαζί με τον αύξοντα αριθμό κράτησης επωνυμίας, 2 χαρτόσημα Δημοσίου και μία αίτηση. Το επιμελητήριο, εφόσον ελέγξει την επωνυμία και το διακριτικό τίτλο, θεωρεί το καταστατικό για τον έλεγχο του δικαιώματος χρήσης της επωνυμίας και διακριτικού τίτλου.

Εντός δύο μηνών από την σύσταση της Α.Ε. πρέπει να εγγραφεί στο οικείο επιμελητήριο.

ΕΚΤΟ ΒΗΜΑ: ΚΑΤΑΒΟΛΗ ΦΟΡΟΥ ΣΥΓΚΕΝΤΡΩΣΗΣ ΚΕΦΑΛΑΙΟΥ 1%

Μέσα σε 15 ημέρες από την υπογραφή του συμβολαίου, οι ιδρυτές της Α.Ε. καταβάλλουν στην οικεία ΦΑΕΕ/ΦΑΒΕ το Φόρο Συγκέντρωσης Κεφαλαίου 1% επί του ύψους του μετοχικού κεφαλαίου (άρθρα 17-31 Ν.1676/86). Για την καταβολή του ΦΣΚ πρέπει να προσκομίσετε δύο αντίγραφα του καταστατικού, επιταγή με το προδιαγραφμένο ποσό, δήλωση ΦΣΚ εις διπλούν. Ο Φόρος Συγκέντρωσης Κεφαλαίου επιβλήθηκε για πρώτη φορά με το Ν.1676/86 (άρθρα 17-31), του οποίου η ισχύς άρχισε την 1^η Ιανουαρίου 1987.

ΕΒΔΟΜΟ ΒΗΜΑ: ΠΛΗΡΩΜΗ ΠΑΡΑΒΟΛΟΥ ΣΤΗ Δ.Ο.Υ.

Σε οποιαδήποτε Δ.Ο.Υ. πρέπει να πληρωθεί παράβολο δημοσίου και εισφορά υπέρ ΤΑΠΕΤ. Το παράβολο αυτό αφορά τη μετέπειτα δημοσίευση της ανακοίνωσης της εταιρείας από το Εθνικό Τυπογραφείο.

ΟΓΔΟΟ ΒΗΜΑ: ΕΘΝΙΚΗ ΤΡΑΠΕΖΑ

Στην Εθνική Τράπεζα Ελλάδος (ΕΤΕ) πρέπει να καταβληθεί ποσό ύψους ένα τοις χιλοίς (0,0010 επί του μετοχικού κεφαλαίου υπέρ της Επιτροπής Ανταγωνισμού, στον Ειδικό Λογαριασμό της Επιτροπής Ανταγωνισμού, Κεντρικό Κατάστημα Αθήνας Νο 040/546191-03.

ΕΝΑΤΟ ΒΗΜΑ: ΕΓΚΡΙΣΗ ΤΟΥ ΚΑΤΑΣΤΑΤΙΚΟΥ ΑΠΟ ΤΗ ΝΟΜΑΡΧΙΑ

Ένα αντίγραφο του καταστατικού υποβάλλεται στην Νομαρχία προς έγκριση και χορήγηση άδειας συστάσεως. Η Νομαρχία ελέγχει ολόκληρο το καταστατικό και ιδίως κατά πόσο οι διατάξεις του είναι σύμφωνες με το νόμο. Αν διαπιστώσει ελλείψεις ή αντίθετους με το νόμο όρους το επιστρέφει για διόρθωση. Η διόρθωση γίνεται από το συμβολαιογράφο πάνω στο καταστατικό ή με συμπληρωματική συμβολαιογραφική πράξη (εφόσον οι διορθώσεις είναι πολλές και μεγάλες). Στη συνέχεια εκδίδεται η

απόφαση από το νομάρχη με την οποία εγκρίνεται η σύσταση της εταιρείας και το καταστατικό αυτής. Η απόφαση αυτή καταχωρείται στο τηρούμενο στην αρμόδια υπηρεσία της Νομαρχίας Μητρώο Ανωνύμων εταιρειών. Ανακοίνωση περί της συστάσεως της Α.Ε. αποστέλλεται για δημοσίευση στην Εφημερίδα της Κυβερνήσεως. Η εγκριτική απόφαση του Νομάρχη, στην οποία αναφέρεται και ο αριθμός που έλαβε η Α.Ε. καταχωρηθείσα στο Μητρώο Ανωνύμων Εταιρειών, κοινοποιείται και στους ιδρυτές της εταιρείας. Με το έγγραφο αυτό η νεοϊδρυθείσα Α.Ε. μπορεί να εγγραφεί στην αρμόδια Δυο , να λάβει Αριθμό Φορολογικού Μητρώου (Α.Φ.Μ.) και να θεωρήσει τα βιβλία και λοιπά στοιχεία της.

Παλαιότερα την άδεια συστάσεως την χορηγούσε ο Υπουργός Εμπορίου (Κ.Ν. 2190/20), αλλά μετά το Π.Δ. 532/70 περί διοικητική αποκέντρωσης, το δικαίωμα αυτό εκχωρήθηκε στους νομάρχες, εκτός από τις τραπεζικές και ασφαλιστικές Α.Ε., τις εταιρείες επενδύσεων αμοιβαίων κεφαλαίων, τις αθλητικές Α.Ε. και τις Α.Ε. που είναι εισηγμένες στο Χρηματιστήριο Αθηνών. Η άδεια συστάσεως για όλες αυτές χορηγείται από τον Υπουργό Εμπορίου.

ΔΕΚΑΤΟ ΒΗΜΑ: ΤΗΡΗΣΗ ΔΙΑΤΥΠΩΣΗΣ ΔΗΜΟΣΙΕΥΣΗΣ

Για την σύσταση της Α.Ε. αλλά και για όλη τη διάρκεια της ζωής της απαιτούνται αυστηροί όροι δημοσιότητας. Η τήρηση διατυπώσεως δημοσιότητας συνίσταται αφενός μεν, στην καταχώρηση του εγκριθέντος από την αρμόδια αρχή της Νομαρχίας, του καταστατικού, καθώς και της άδειας σύστασης της στο Μητρώο Ανωνύμων Εταιρειών και στο τεύχος Α.Ε και Ε.Π.Ε. της Εφημερίδας της Κυβέρνησης (ΦΕΚ), ανακοίνωσης για τη σχετική καταχώρηση στο Μ.Α.Ε. του εγκριθέντος καταστατικού και της άδειας σύστασης. Οι πράξεις και τα στοιχεία που υποβάλλονται σε δημοσιότητα προσδιορίζονται από τα άρθρα 7^α και 7β του Κ.Ν. 2190/1920.

Η Α.Ε. εκτός από το καταστατικό πρέπει να δημοσιεύει το πρακτικό του Δ.Σ. με το οποίο πιστοποιείται η καταβολή του μετοχικού κεφαλαίου, είτε κατά τη σύσταση της εταιρείας, είτε μετά από κάθε αύξησή του. Επίσης δημοσιεύονται οι οικονομικές καταστάσεις, όπως, ο Ισολογισμός, τα αποτελέσματα χρήσης, το πίνακα διαθέσεως αποτελεσμάτων και το προσάρτημα. Οι καταστάσεις αυτές δημοσιεύονται είκοσι (20) τουλάχιστον ημέρες, πριν τη συνεδρίαση της Γενικής Συνέλευσης. Η δημοσίευση γίνεται στο Φ.Ε.Κ. τεύχος Α.Ε. και Ε.Π.Ε., σε μία ημερήσια πολιτική εφημερίδα και σε μία οικονομική εφημερίδα. Κάθε αύξηση ή μείωση του μετοχικού κεφαλαίου της εταιρείας και η λύση της εταιρείας πρέπει και αυτά να δημοσιεύονται.

ΕΝΤΕΚΑΤΟ ΒΗΜΑ: ΕΝΑΡΞΗ ΕΡΓΑΣΙΩΝ ΣΤΗΝ ΑΡΜΟΔΙΑ ΔΥΟ ΚΑΙ ΑΠΟΔΟΣΗ ΑΦΜ

Εντός δέκα ημερών από την ημερομηνία όπου εκδίδεται από την αρμόδια αρχή η απόφαση σύστασης της εταιρείας, πρέπει να γίνει έναρξη εργασιών στη ΦΑΕΕ/ΦΑΒΕ. Για την έναρξη των εργασιών πρέπει να προσκομίσουν στην ΦΑΕΕ/ΦΑΒΕ τα ακόλουθα δικαιολογητικά. Τα δικαιολογητικά πρέπει να είναι πρωτότυπα ή επικυρωμένα.

1. Έγκριση του καταστατικού από την Νομαρχία.
2. Ανακοίνωση Νομαρχίας.
3. ΤΑΠΕΤ
4. Καταστατικό

5. Τίτλος κυριότητας ή μισθωτήριο επαγγελματικής εγκατάστασης(σε περίπτωση που παραχωρείται στην Α.Ε. από άλλο πρόσωπο χώρος για επαγγελματική εγκατάσταση προσκομίζεται ιδιωτικό συμφωνητικό παραχώρησης της χρήσης ή ιδιωτικό συμφωνητικό μίσθωσης θεωρημένο από τη ΔΥΟ του ιδιοκτήτη)
6. Υπεύθυνη δήλωση του Ν.1599/86 (από τον εκπρόσωπο της Α.Ε. με την οποία θα δηλώνεται ότι θα προσκομισθεί σε δύο αντίτυπα το ΦΕΚ στο οποίο καταχωρείται η σύσταση της Α.Ε. αμέσως μετά τη δημοσίευση)
7. Αντίγραφο της δήλωσης καταβολής φόρου συγκέντρωσης κεφαλαίου και το διπλότυπο πληρωμής
8. Δήλωση έναρξης με τα έντυπα Μ3, Μ6, Μ7
9. Τέλος έναρξης δραστηριότητας
10. Εξουσιοδότηση του εκπροσώπου, θεωρημένη για το γνήσιο σε περίπτωση που η δήλωση υποβάλλεται από τρίτο πρόσωπο.

Στο σημείο αυτό, και αφού ο υπάλληλος της οικονομικής υπηρεσίας ελέγξει τα παραπάνω δικαιολογητικά, ορίζεται ο ελεγκτής, ο οποίος, μετά από ειδοποίηση, ελέγχει το χώρο της έδρας της εταιρείας. Μετά από τον έλεγχο, παρέχει την ειδική έκθεση αυτοψίας, την οποία προσκομίζει ο επενδυτής μαζί με τα παραπάνω και τα επόμενα δικαιολογητικά, ξανά στην οικονομική υπηρεσία.

11. Ειδική έκθεση αυτοψίας
12. Βεβαίωση εγγραφής ή απαλλαγής του οικείου ασφαλιστικού φορέα προκειμένου για φυσικά πρόσωπα, επιτηδευματίες ή εταίρους Ο.Ε., Ε.Ε., Ε.Π.Ε. ή Κοινοπραξιών και Κοινωνιών Αστικού Δικαίου ή μελών του Δ.Σ. Α.Ε. σύμφωνα με την ισχύουσα κάθε φορά ασφαλιστική νομοθεσία
13. Βεβαίωση εγγραφής από επιμελητήριο
14. Ειδικά στις περιπτώσεις των αλλοδαπών φυσικών προσώπων υποβάλλονται υποχρεωτικά και τα παρακάτω:
 - Άδεια παραμονής και εργασίας στην Ελλάδα διάρκειας τουλάχιστον ενός έτους για κατοίκους χωρών εντός Ευρωπαϊκής Ένωσης.
 - Πιστοποιητικό φορολογικής κατοικίας για κατοίκους χωρών μελών της Ευρωπαϊκής Ένωσης.

Εφόσον οι διαδικασίες σύστασης της Α.Ε. έχουν ολοκληρωθεί, και πριν αρχίσει να λειτουργεί η Α.Ε. χρειάζεται να γίνει η συγκρότηση του πρώτου διοικητικού συμβουλίου της εταιρείας σε σώμα. Επίσης, μέσα στο πρώτο δίμηνο από τη σύσταση της Α.Ε., το διοικητικό συμβούλιο υποχρεούται να συνέλθει σε ειδική συνεδρία με μοναδικό θέμα ημερήσιας διατάξεως την πιστοποίηση καταβολής ή μη του καταστατικού οριζόμενου αρχικού μετοχικού κεφαλαίου.

2.2 Θεώρηση βιβλίων και στοιχείων

Οι ημεδαπές και οι αλλοδαπές Α.Ε. υποχρεούνται να τηρούν βιβλία τρίτης κατηγορίας του Κώδικα Βιβλίων και Στοιχείων (Κ.Β.Σ.) ανεξάρτητα από το ύψος των ετησίων ακαθάριστων εσόδων τους.(άρθρο 4 παραγρ.2 ΚΒΣ).

Στην παράγραφο 1 του άρθρου 7 αναφέρεται ότι: «Ο επιτηδευματίας της τρίτης κατηγορίας, για την άσκηση του επαγγέλματός του, τηρεί λογιστικά βιβλία κατά

τη διπλογραφική μέθοδο και με οποιαδήποτε λογιστικό σύστημα, σύμφωνα με τις αρχές της λογιστικής». Και στην παράγραφο 2 του ίδιου άρθρου ορίζεται ότι: «Ο επιτηδευματίας της τρίτης κατηγορίας βιβλίων εφαρμόζει υποχρεωτικά το Ελληνικό Γενικό Λογιστικό Σχέδιο (Ε.Γ.Λ.Σ.) μόνο ως προς τη δομή, την ονοματολογία και το περιεχόμενο των πρωτοβάθμιων και δευτεροβάθμιων λογαριασμών, με εξαίρεση τους λογαριασμούς της ομάδας 9 οι οποίοι δεν τηρούνται». Όμως, οι Α.Ε. που ελέγχονται από το Σ.Ο.Λ. (τόρα Σ.Ο.Ε.Λ.) υποχρεωτικά τηρούν και τους λογαριασμούς της ομάδας 9.

Τα βιβλία που υποχρεούται να τηρεί μια ανώνυμη εταιρεία, ανεξάρτητα από το αντικείμενο των εργασιών της είναι:

1. Βιβλίο απογραφών και ισολογισμών. Στο βιβλίο αυτό στην αρχή καταχωρείται η απογραφή ενάρξεως και κατόπιν, στο τέλος κάθε οικονομικής χρήσης, καταχωρείται η απογραφή και ο ισολογισμός τέλους χρήσης.
2. Συγκεντρωτικό ημερολόγιο, στο οποίο καταχωρούνται, στο τέλος κάθε μήνα, συγκεντρωτικά, όλες οι λογιστικές εγγραφές, όπως προέρχονται από τα αναλυτικά ημερολόγια (ταμείου, αγορών, πωλήσεων, διαφόρων πράξεων).
3. Γενικό καθολικό, στους λογαριασμούς του οποίου μεταφέρονται όλες οι εγγραφές από το συγκεντρωτικό ημερολόγιο.
4. Αναλυτικά καθολικά
5. Αναλυτικά ημερολόγια. Όταν οι λογιστικές εγγραφές μιας επιχείρησης είναι λίγες, αυτή μπορεί να αρκестεί σε ένα ημερολόγιο. Όταν, όμως, το πλήθος αυτών είναι μεγάλο, αναγκάζεται εκ των πραγμάτων να χρησιμοποιεί αναλυτικά ημερολόγια, σε καθένα από τα οποία καταχωρεί μια ομάδα ομοειδών πράξεων.
6. Βιβλίο γραμματίων εισπρακτέων και βιβλίο γραμματίων πληρωτέων. Στα οποία καταχωρούνται ένα προς ένα τα γραμμάτια εισπρακτέα και τα γραμμάτια πληρωτέα αντίστοιχα. Τα βιβλία αυτά έχουν ειδική γραμμογράφηση και αντικαταστούν τα αντίστοιχα αναλυτικά καθολικά των πρωτοβάθμιων λογαριασμών γραμμάτια εισπρακτέα και γραμμάτια πληρωτέα.
7. Βιβλίο πρακτικών συνεδριάσεων των γενικών συνελεύσεων των μετόχων.
8. Βιβλίο πρακτικών συνεδριάσεων διοικητικού συμβουλίου
9. Βιβλίο μετόχων. Το βιβλίο αυτό έχει ειδική γραμμογράφηση, ώστε να μπορούν να καταχωρηθούν τα στοιχεία κάθε μετόχου (ονοματεπώνυμο, επάγγελμα, διεύθυνση, κλπ), καθώς και ο αριθμός των μετοχών και τίτλων που κατέχει ο καθένας.
10. Βιβλίο μετοχών. Το βιβλίο αυτό έχει ειδική γραμμογράφηση και καταχωρούνται οι τίτλοι τόσο των ονομαστικών όσο και των ανώνυμων μετοχών κατά αριθμητική σειρά και κατά σειρά εκδόσεως.

Κάθε επιτηδευματίας, συνεπώς και η Α.Ε., υποχρεούται να προσκομίσει στην αρμόδια Δ.Ο.Υ (της έδρας της επιχείρησης) πριν από κάθε χρησιμοποίηση, για θεώρηση όλα τα βιβλία που ορίζει ο Κ.Β.Σ., εκτός από τα αναλυτικά καθολικά. Από όλα τα αναλυτικά καθολικά μόνο το βιβλίο αποθήκης υπόκειται σε θεώρηση. Τα δικαιολογητικά που πρέπει να προσκομίσει η Α.Ε. Στην αρμόδια Δ.Ο.Υ. είναι τα ακόλουθα:

1. Σημείωμα θεώρησης (έντυπο TAXIS B1) σε 1 αντίτυπο για κάθε εγκατάσταση
2. Πρωτότυπη βεβαίωση μη οφειλής αντίστοιχου επιμελητηρίου
3. Εργοδοτικές εισφορές ΙΚΑ και λοιπών ταμείων
4. Βεβαίωση υπογεγραμμένη από το νομικό εκπρόσωπο της εταιρείας στην οποία να αναγράφονται όλα τα μέλη του Δ.Σ. με τα αντίστοιχα ποσοστά συμμετοχής τους στο Μετοχικό Κεφάλαιο της εταιρείας, όπως αυτά προκύπτουν από το τελευταίο ΦΕΚ συγκρότησης Δ.Σ. ή από την απόφαση ανακοίνωσης της Νομαρχίας.
5. Ασφαλιστικές ενημερώσεις κύριου Φορέα Ασφάλισης (ΤΕΒΕ, ΤΑΕ, ΤΣΑ) των μελών του Δ.Σ. που σύμφωνα με την ανωτέρω βεβαίωση μετέχουν στο μετοχικό κεφάλαιο σε ποσοστό άνω του 3%
6. Αντίγραφο ή φωτοτυπία του τελευταίου εκδοθέντος και την τελευταία σελίδα με το αυτοκόλλητο θεώρησης από το προηγούμενο στοιχείο ή βιβλίο.
7. Κατά την πρώτη θεώρηση της υπό σύστασης εταιρείας απαιτείται η παρουσία του νόμιμου εκπροσώπου της Α.Ε.
8. Για την θεώρηση βιβλίου πρώτης εγκατάστασης ή φορολογικού Αντιπροσώπου απαιτείται η παρουσία του ιδρυτή ή Νομίμου Εκπροσώπου.

ΚΕΦΑΛΑΙΟ 3: ΠΑΡΑΔΕΙΓΜΑ ΙΔΡΥΣΗΣ ΚΑΙ ΛΕΙΤΟΥΡΓΙΑΣ Α.Ε.

Εκφώνηση άσκησης

Ο Κωνσταντίνος Παπαδόπουλος, ο Ανδρέας Ανδρεάδης και ο Βασίλειος Καραγιάννης στις 1 Οκτωβρίου 2007 αποφάσισαν να ιδρύσουν την εταιρεία «Καραγιάννης Βιοτεχνική Α.Ε.» με μετοχικό κεφάλαιο 1.000.000 € καταβλητέο ολοσχερώς κατά τη σύσταση της εταιρείας κατά το ½ σε μετρητά και το ½ σε είδος (μηχανήματα). Οι ιδρυτές ανέλαβαν ο Παπαδόπουλος 450.000€, ο Ανδρεάδης 300.000€ και ο Καραγιάννης 250.000€. Εκδόθηκαν 40.000 μετοχές ονομαστικής αξίας 25€ η κάθε μια. Τα εισφερόμενα μηχανήματα αποτιμήθηκαν, από την ειδική επιτροπή του άρθρου 9 του Ν.2190, σε 500.000€. Τα έξοδα ίδρυσης (ΦΣΚ 1%, τα συμβολαιογραφικά και δικηγορικά έξοδα) που καταβλήθηκαν για την ίδρυση της εταιρείας ανέρχονται συνολικά στο ποσό των 36.000€.

Κατά την λειτουργία της εταιρείας πραγματοποιούνται οι παρακάτω συναλλαγές:

- 15/10: Αγορά μηχανημάτων αξίας 30.000€ συν ΦΠΑ 19%, επι πιστώσει ως ΤΔΑ 56, από τον Αναγνώστου
- 16/10: Αγορά Η/Υ αξίας 1.500€ συν ΦΠΑ 19% επι πιστώσει, ως ΤΔΑ 85 από το Πλαίσιο
- 17/10 : Εξόφληση λογαριασμού του προμηθευτή Πλαίσιο τη SINGULAR
- 19/10: Αγορά επίπλων αξίας 5.000€ συν ΦΠΑ 19%, με πίστωση από το SATO ως ΤΔΑ 96
- 20/10: Αγορά φορτηγού αξίας 20.000€ συν ΦΠΑ 19% με πίστωση από τη RENAULT
- 23/10: Διαφήμιση στην τηλεόραση αξίας 350€ συν ΦΠΑ 19% ως TOY 62 με μετρητά
- 24/10: Εξόφληση λογαριασμού SATO
- 24/10: Εξόφληση λογαριασμού RENAULT
- 25/10: Αγορά καυσίμων αξίας 400€ συν ΦΠΑ 19%, με μετρητά από τη SHELL ως ΤΔΑ 56
- 25/10: Αγορά πετρελαίου θέρμανσης 250€ συν ΦΠΑ 19% με μετρητά
- 26/10: Αγορά α' υλών αξίας 1000€ συν ΦΠΑ 9% με πίστωση Ως ΤΔΑ 123 από τον Παπαδόπουλο
- 27/10: Εξόφληση λογαριασμού Αναγνώστου
- 28/10: Αγορά εμπορευμάτων αξίας 5.000€ συν ΦΠΑ 19% από τον Σιαμάτρα , επι πιστώσει ως ΤΔΑ Νο45
- 29/10: Πώληση εμπορευμάτων αξίας 13.000€ συν ΦΠΑ 19% στον Πέτρου με πίστωση
- 30/10: Εξόφληση λογαριασμού ΔΕΗ 200€
- 01/11: Πώληση εμπορευμάτων αξίας 12.300€ στον Αράπη με πίστωση
- 03/11: Είσπραξη από τον πελάτη Πέτρου
- 04/11: Είσπραξη από τον πελάτη Αράπη
- 04/11: Καταβάλλει στην Εθνική Ασφαλιστική ασφάλιστρα εγκαταστάσεων 1.000€ συν ΦΠΑ 19%
- 05/11: Αγοράζει γραφική ύλη αξίας 200€ συν ΦΠΑ 19% από την Γραφική με μετρητά ως ΤΔΑ Νο195

06/11: Πώληση εμπορευμάτων στον Σταυρίδη αξίας 24.000€ με μετρητά
06/11: Αγορά α' υλών 5.000€ συν ΦΠΑ 19% από τον Καπετάνιο με μετρητά
08/11: Εξοφλεί τον λογαριασμό του ΟΤΕ 350€
09/11: Εξόφληση του προμηθευτή Καπετάνιο
10/11: Ο Πέτρου επιστρέφει εμπορεύματα αξίας 500€ συν ΦΠΑ 19% (ΠΤ Νο62)
10/11: Πώληση εμπορευμάτων αξίας 10.000€ συν ΦΠΑ 19% στον Μανώλα με μετρητά
11/11: Πληρώνει μεταφορικά στην μεταφορική εταιρεία «ΟΜΟΝΟΙΑ» 40€ συν ΦΠΑ 19% για τις α' ύλες, που αγόρασε από τον Καπετάνιο, από την Θεσσαλονίκη μέχρι την έδρα της εταιρείας Φορτωτική Νο2568
11/11: Πώληση εμπορευμάτων αξίας 17.000€ συν ΦΠΑ 19% στον Παπαχρήστο με μετρητά ΤΔΑ Νο153
12/11: Έκπτωση 200€ στον Παπαχρήστο λόγω πληρωμής μετρητά Πιστωτικό Τιμολόγιο Νο69
12/11: Καταβάλλει στο προσωπικό προκαταβολή 2.000€
13/11: Αγορά α' υλών αξίας 5.000€ από τον Καπετάνιο με πίστωση ΤΔΑ Νο1063
13/11: Πληρώνει μεταφορικά στην μεταφορική εταιρεία «Ένωση Μακεδονίας» 10€ συν ΦΠΑ 19% Φορτωτική Νο15678
15/11: Πουλά εμπορεύματα αξίας 18.000€ πλέον ΦΠΑ 19% στον Τερζίδη με πίστωση ΤΔΑ Νο281
15/11: Εξοφλεί τον λογαριασμό της ΔΕΗ 300€
15/11: Καταβάλλει μισθοδοσία σύμφωνα με την μισθοδοτική κατάσταση: τακτικές αποδοχές 9000.50, εργοδοτικές εισφορές ΙΚΑ 22,86%, εργοδοτικές εισφορές Ταχυ (επικουρικό ταμείο) 7,1%, εισφορές εργαζομένων ΙΚΑ 13,35%, εισφορές εργαζομένων Ταχυ 6%, παρακράτηση φόρου μισθωτών υπηρεσιών (ΦΜΥ) 50€
18/11: Είσπραξη μετρητών από τον πελάτη Τερζίδη Αποδ. Νο158
18/11: Πουλά εμπορεύματα αξίας 9.000€ πλέον ΦΠΑ 19% στον Αναγνώστου με μετρητά ΤΔΑ Νο288
19/11: Λόγω διακανονισμού μετρητοίς χορηγεί έκπτωση 10% πλέον ΦΠΑ 19% Πιστ.Τιμ .Νο72
19/11: Αγοράζει γραφική ύλη αξίας 100€ συν ΦΠΑ 19% από την Γραφική με μετρητά ΤΔΑ Νο456
19/11: Πληρώνει τον λογιστή 500€ συν ΦΠΑ 149% και παρακράτηση φόρου 20% ΑΠΥ Νο 20
20/11: Πώληση εμπορευμάτων αξίας 13.000€ επι πλέον ΦΠΑ 19% στον Πέτρου με πίστωση ΤΔΑ Νο6523
21/11: Πώληση εμπορευμάτων αξίας 15.00€ συν ΦΠΑ 19% στον Θάνου με πίστωση ΤΔΑ Νο6524
21/11: Εξοφλεί το λογαριασμό του ΟΤΕ 300€ συν ΦΠΑ 19%
21/11: Αγορά α' υλών αξίας 8.000€ συν ΦΠΑ 19% από τον Καπετάνιο με πίστωση ΤΔΑ Νο1026
21/11: Πληρώνει μεταφορικά στην ΟΜΟΝΟΙΑ 15€ συν ΦΠΑ 19% Φορτωτική Νο1235
22/11: Πώληση εμπορευμάτων αξίας 9.500€ συν ΦΠΑ 19% στον Καραγιώργο με πίστωση ΤΔΑ Νο6548
24/11: : Πώληση εμπορευμάτων αξίας 10.000€ συν ΦΠΑ 19% στον Φιλλίπου με πίστωση ΤΔΑ Νο689
25/11: Είσπραξη μετρητών έναντι λογαριασμού από τον πελάτη Πέτρου Αποδ.Ειπρ. Νο 451
26/11: Είσπραξη μετρητών έναντι λογαριασμού από τον πελάτη Θάνου Αποδ.Ειπρ. Νο 452

26/11: Η βιοτεχνία ανέθεσε στον Μαυρίδη τον ελαιοχρωματισμό των γραφείων. Ο Μαυρίδης δίνει τιμολόγιο παροχής υπηρεσιών αξίας 1.000€ συν ΦΠΑ 19% με την λήξη των εργασιών όπως είχε συμφωνηθεί Τ.Π.Υ Νο 255, Αποδ.Πληρ. Νο76. Έγινε παρακράτηση φόρου εργολαβιών 3%.

27/11: Είσπραξη μετρητών έναντι λογαριασμού από τον πελάτη Καραγιώργο Αποδ.Ειπρ. Νο 453

28/11: Είσπραξη μετρητών έναντι λογαριασμού από τον πελάτη Φιλλίπου Αποδ.Ειπρ. Νο 454

29/11: Πληρωμή μετρητών για την εξόφληση του προμηθευτή Καπετάνιο Αποδ.Νο13

29/11: Πώληση εμπορευμάτων αξίας 15.600€ συν ΦΠΑ στον Τερζίδη με πίστωση ΤΔΑ Νο6535

29/11: Πώληση εμπορευμάτων αξίας 5.650€ συν ΦΠΑ στον Λάμπρου με πίστωση ΤΔΑ Νο6536

30/11: Αγορά α'υλών αξίας 3.000€ συν ΦΠΑ 19% από τον Καπετάνιο με πίστωση ΤΔΑ Νο658

3/12: Είσπραξη μετρητών έναντι λογαριασμού από τον πελάτη Τερζίδη Αποδ.Ειπρ. Νο 455

3/12: Είσπραξη μετρητών έναντι λογαριασμού από τον πελάτη Λάμπρου Αποδ.Ειπρ. Νο 456

4/12: Πώληση εμπορευμάτων αξίας 5.000€ συν ΦΠΑ 19% στον Πέτρου με πίστωση ΤΔΑ Νο6537

4/12: Πώληση εμπορευμάτων αξίας 7.000€ συν ΦΠΑ 19% στον Φιλλίπου με πίστωση ΤΔΑ Νο6538

4/12: Αγοράζει πολυμηχάνημα HP 356452 από το Multirama αξίας 100€ συν ΦΠΑ 19% με μετρητά ΤΔΑ Νο682

5/12: Αγοράζει γραφική ύλη αξίας 30€ συν ΦΠΑ 19% από την Γραφική με μετρητά ΤΔΑ Νο384

5/12: Πληρώνει τα ένημα Νοεμβρίου στην Εθνική Τράπεζα 1000€ και προμήθεια τραπέζης 10€

6/12: Αγορά εμπορευμάτων αξίας 1.500€ συν ΦΠΑ 19% από τον Ευαγγέλου με πίστωση ΤΔΑ Νο612

6/12: Πληρώνει μεταφορικά 10€ συν ΦΠΑ 19% στην μεταφορική εταιρεία «Ένωση Μακεδονίας» Φορτ.Νο2324

6/12: Πώληση εμπορευμάτων αξίας 10.000€ συν ΦΠΑ 19% στον Τερζίδη με μετρητά ΤΔΑ Νο6539

7/12: Εξόφληση του λογαριασμού της ΔΕΗ

7/12: Πώληση εμπορευμάτων αξίας 6.000€ συν ΦΠΑ 19% στον Πέτρου με πίστωση ΤΔΑ Νο6540

8/12: Εξόφληση του λογαριασμού του ΟΤΕ

9/12: Είσπραξη μετρητών έναντι λογαριασμού από τον Πέτρου Αποδ.Νο457

9/12: Είσπραξη μετρητών έναντι λογαριασμού από τον Φιλλίπου Αποδ.Νο458

10/12: Αγορά α'υλών αξίας 4.000€ συν ΦΠΑ 19% από τον Καπετάνιο με πίστωση ΤΔΑ Νο263

11/12: Πώληση εμπορευμάτων αξίας 14.000€ συν ΦΠΑ 19% στον Θάνου με πίστωση ΤΔΑ Νο6541

12/12: Αγορά εμπορευμάτων αξίας 1.000€ συν ΦΠΑ 19% από τον Ευαγγέλου με πίστωση ΤΔΑ Νο723

12/12: Πληρώνει μεταφορικά 15€ συν ΦΠΑ 19% στην μεταφορική εταιρεία «Ένωση Μακεδονίας» Φορτ.Νο1345

13/12: Καταβάλει στο προσωπικό προκαταβολή 2.000€

14/12: Αγοράζει γραφική ύλη αξίας 20€ συν ΦΠΑ 19% από την Γραφική με μετρητά ΤΔΑ Νο136

15/12: Είσπραξη μετρητών έναντι λογαριασμού από τον Τερζίδη Αποδ.Νο459

15/12: Καταβάλλει μισθοδοσία σύμφωνα με την μισθοδοτική κατάσταση: τακτικές αποδοχές 9000.50, εργοδοτικές εισφορές ΙΚΑ 22,86%, εργοδοτικές εισφορές Ταχυ (επικουρικό ταμείο) 7,1%, εισφορές εργαζομένων ΙΚΑ 13,35%, εισφορές εργαζομένων Ταχυ 6%, παρακράτηση φόρου μισθωτών υπηρεσιών (ΦΜΥ) 50€

16/12: Είσπραξη μετρητών έναντι λογαριασμού από τον Πέτρου Αποδ.Νο460

16/12: Πώληση εμπορευμάτων αξίας 12.000€ συν ΦΠΑ 19% στον Φιλλίπου με πίστωση ΤΔΑ Νο6542

17/12: Αγορά α' υλών αξίας 2.000€ συν ΦΠΑ 19% από τον Καπετάνιο με πίστωση ΤΔΑ Νο146

18/12: Πληρώνει μετρητά 4.760€ έναντι λογαριασμού στον Καπετάνιο

18/12: Πληρώνει μετρητά 1.1190€ για εξόφληση λογαριασμού του Ευαγγέλου

19/12: Είσπραξη μετρητών 16.660€ για εξόφληση λογαριασμού από τον Θάνου Αποδ.Νο461

20/12: Αγορά γραφικής ύλης αξίας 50€ από την Γραφική με μετρητά ΤΔΑ Νο1034

20/12: Πληρώνει τον λογιστή 650€ συν ΦΠΑ 19% και παρακράτηση φόρου 20% ΑΠΥ Νο43

20/12: Είσπραξη μετρητών 14.280€ για εξόφληση λογαριασμού από τον Θάνου Αποδ.Νο462

21/12: Πώληση εμπορευμάτων αξίας 8.500€ συν ΦΠΑ 19% στον Τερζίδη με πίστωση ΤΔΑ Νο6543

22/12: Πώληση εμπορευμάτων αξίας 6.000€ συν ΦΠΑ 19% στον Πέτρου με πίστωση ΤΔΑ Νο6543

23/12: Αγοράζει οθόνη για τον Η/Υ αξίας 200€ συν ΦΠΑ 19% από το Multirama με πίστωση ΤΔΑ Νο 131

23/12: Αγοράζει πετρέλαιο θέρμανσης αξίας 350€ με μετρητά από τη Shell ΤΔΑ Νο65

23/12: Καταβάλλει στο προσωπικό 5.000€ για Δώρο Χριστουγέννων

24/12: Πληρώνει 200€ για την επισκευή του φορτηγού της εταιρείας Τ.Π.Υ Νο652

24/12: Αγοράζει πετρέλαιο κίνησης αξίας 50€ με μετρητά από τη Shell ΤΔΑ 68

24/12: Εξοφλεί το Multirama Αποδ.Νο 623

27/12: Είσπραξη μετρητών 10.115€ για εξόφληση λογαριασμού από τον Τερζίδη Αποδ.Νο463

27/12: Είσπραξη μετρητών 7.140€ για εξόφληση λογαριασμού από τον Πέτρου Αποδ.Νο464

27/12: Πώληση εμπορευμάτων αξίας 3.500€ συν ΦΠΑ 19% στον Φιλλίπου με πίστωση ΤΔΑ Νο6545

27/12: Αγορά α' υλών αξίας 4.000€ συν ΦΠΑ 19% από τον Καπετάνιο με πίστωση ΤΔΑ Νο1421

27/12: Πληρώνει μεταφορικά 10€ στην μεταφορική εταιρεία ΟΜΟΝΟΙΑ για την μεταφορά των Α' υλών από τη Θεσσαλονίκη μέχρι την έδρα της εταιρείας Φορτωτική Νο 6154

28/12: Πληρώνει 150€ συν ΦΠΑ 9% στη Δημοτική Επιχείρηση Ύδρευσης και Αποχέτευσης

29/12: Πληρώνει τα ένσημα του Δεκεμβρίου 1.000€ στην Εθνική Τράπεζα και προμήθεια τραπεζών 10€

29/12: Είσπραξη μετρητών για την εξόφληση λογαριασμού από τον Φιλλίπου Αποδ.Νο465

30/12: Εξοφλεί τον προμηθευτή Καπετάνιο

30/12: Πώληση εμπορευμάτων αξίας 10.000€ συν ΦΠΑ 19% στον Φιλίππου με πίστωση ΤΔΑ Νο6548
31/12: Καταβολή ΦΠΑ μηνός Δεκεμβρίου 2793,35

3.2 Λύση της άσκησης

1-Οκτ	Β.Σ.	ΧΡΕΩΣΗ	ΠΙΣΤΩΣΗ
33 ΧΡΕΩΣΤΕΣ ΔΙΑΦΟΡΟΙ		1.000.000	
33.03 Μέτοχοι, λογαριασμός κάλυψης κεφαλαίου			
33.03.00 Μέτοχος Α	450.000		
33.03.01 Μέτοχος Β	300.000		
33.03.02 Μέτοχος Γ	<u>250.000</u>		
40 ΚΕΦΑΛΑΙΟ			1.000.000
40.02 Οφειλόμενο μετοχικό κεφάλαιο κοινών μετοχών			
Κάλυψη μετοχικού κεφαλαίου			
1-Οκτ			
38 ΧΡΗΜΑΤΙΚΑ ΔΙΑΘΕΣΙΜΑ		1.000.000	
38.03 Καταθέσεις όψεως σε €	1.000.000		
33 ΧΡΕΩΣΤΕΣ ΔΙΑΦΟΡΟΙ			1.000.000
33.03 Μετοχοι-Λογ.καλ.μετ.κεφ			
33.03.00 Μέτοχος Α	450.000		
33.03.01 Μέτοχος Β	300.000		
33.03.02 Μέτοχος Γ	250.000		
Καταβολή εισφορών			
1-Οκτ			
40 ΚΕΦΑΛΑΙΟ		1.000.000	
40.02 Οφειλόμενο μετοχικό κεφάλαιο κοινών μετοχών	1.000.000		
40 ΚΕΦΑΛΑΙΟ			1.000.000
40.00 Καταβλημένο μετοχικό κεφάλαιο κοινών μετοχών	1.000.000		
Για την εμφάνιση του κεφαλαίου ως καταβλημένο			
1-Οκτ			
16 ΑΣΩΜΑΤΕΣ ΑΚΙΝΗΤΙΠΟΙΗΣΕΙΣ		36.000	
16.10 Έξοδα ίδρυσης	36.000		
38 ΧΡΗΜΑΤΙΚΑ ΔΙΑΘΕΣΙΜΑ			36.000
38.00 Ταμείο	36.000		
Έξοδα ίδρυσης επιχείρησης			
15-Οκτ			
12 ΜΗΧΑΝΗΜΑΤΑ-ΤΕΧΝΙΚΕΣ ΕΓΚΑΤΑΣΤΑΣΕΙΣ		30.000	
ΛΟΙΠΟΣ ΜΗΧΑΝΟΛΟΓΙΚΟΣ ΕΞΟΠΛΙΣΜΟΣ			
12.00 Μηχανήματα	<u>30.000</u>		
54 ΥΠΟΧΡΕΩΣΕΙΣ ΑΠΟ ΦΟΡΟΥΣ- ΤΕΛΗ		5.700	
54.00 ΦΠΑ			
54.00.28.19 ΦΠΑ παγίων 19%	<u>5.700</u>		
50 ΠΡΟΜΗΘΕΥΤΕΣ			35.700
50.00 Προμηθευτές εσωτερικού			
50.00.00.00 Αναγνώστου	<u>35.700</u>		
Αγορά μηχανημάτων ως ΤΔΑ 56			
16-Οκτ			
14 ΕΠΙΠΛΑ & ΛΟΙΠΟΣ ΕΞΟΠΛΙΣΜΟΣ		1.500	

14.03 Ηλεκτρονικοί υπολογιστές και ηλεκτρονικά συγκροτήματα			
14.03.00.00 Η/Υ	1.500		
54 ΥΠΟΧΡΕΩΣΕΙΣ ΑΠΟ ΦΟΡΟΥΣ- ΤΕΛΗ		285	
54.00 ΦΠΑ			
54.00.28.19 ΦΠΑ παγίων 19%	285		
50 ΠΡΟΜΗΘΕΥΤΕΣ			1.785
50.00.00 Προμηθευτές εσωτερικ.			
50.00.00.01 Πλαισιο ΑΕ	1.785		
Αγορά Η/Υ ως ΤΔΑ 85			
17-Οκτ			
50 ΠΡΟΜΗΘΕΥΤΕΣ		1.785	
50.00.01 Πλαίσιο ΑΕ	1.785		
38 ΧΡΗΜΑΤΙΚΑ ΔΙΑΘΕΣΙΜΑ			1.785
38.00 Ταμείο	1.785		
Εξόφληση λογαριασμού Αποδ.Πληρ.Νο39			
18-Οκτ			
16 ΑΣΩΜΑΤΕΣ ΑΚΙΝΗΤΙΠΟΙΗΣΕΙΣ		500	
16.17.00.00 Λογισμικά προγράμματα	500		
54 ΥΠΟΧΡΕΩΣΕΙΣ ΑΠΟ ΦΟΡΟΥΣ- ΤΕΛΗ		95	
54.00 ΦΠΑ			
54.00.28.19 ΦΠΑ παγίων 19%	95		
50 ΠΡΟΜΗΘΕΥΤΕΣ			595
50.00.00 Προμηθευτές εσωτερικ.			
50.00.00.02 SINGULAR	595		
Αγορά λογισμικού προγράμματος ως ΤΔΑ 2			
18-Οκτ			
50 ΠΡΟΜΗΘΕΥΤΕΣ		595	
50.00.00.02 SINGULAR	595		
38 ΧΡΗΜΑΤΙΚΑ ΔΙΑΘΕΣΙΜΑ			595
38.00 Ταμείο	595		
Εξόφληση λογαριασμού Αποδ.Πληρ.Νο90			
19-Οκτ			
14 ΕΠΙΠΛΑ & ΛΟΙΠΟΣ ΕΞΟΠΛΙΣΜΟΣ		5.000	
14.00 Έπιπλα	5.000		
54 ΥΠΟΧΡΕΩΣΕΙΣ ΑΠΟ ΦΟΡΟΥΣ- ΤΕΛΗ		950	
54.00 ΦΠΑ			
54.00.28.19 ΦΠΑ παγίων 19%	950		
50 ΠΡΟΜΗΘΕΥΤΕΣ			5.950
50.00.00 Προμηθευτές εσωτερικ.			
50.00.00.03 SATO	5.950		
Αγορά επίπλων ως ΤΔΑ Νο96			
20-Οκτ			
13 ΜΕΤΑΦΟΡΙΚΑ ΜΕΣΑ		20.000	
13.02 Αυτοκίνητα φορτηγά- Ρυμούλκες- Ειδικής χρήσεως	20.000		
54 ΥΠΟΧΡΕΩΣΕΙΣ ΑΠΟ ΦΟΡΟΥΣ- ΤΕΛΗ		3.800	
54.00 ΦΠΑ			
54.00.28.19 ΦΠΑ παγίων 19%	3.800		
50 ΠΡΟΜΗΘΕΥΤΕΣ			23.800
50.00.00 Προμηθευτές εσωτερικ			
50.00.00.04 RENAULT	23.800		

Αγορά φορτηγού ως ΤΔΑ Νο140			
23-Οκτ			
64 ΔΙΑΦΟΡΑ ΕΞΟΔΑ		350,00	
64.02 Έξοδα προβολής και διαφημίσεως			
64.02.00.00 Διαφημίσεις από το ραδιόφωνο- τηλεόραση	350,00		
54 ΥΠΟΧΡΕΩΣΕΙΣ ΑΠΟ ΦΟΡΟΥΣ- ΤΕΛΗ		66,50	
54.00 ΦΠΑ			
54.00.29.19 ΦΠΑ δαπανών 19%	66,50		
50 ΠΡΟΜΗΘΕΥΤΕΣ			416,50
50.00.00 Προμηθευτές εσωτερικ.			
50.00.00.05 Βασιλείου	416,50		
Έξοδα διαφήμισης ως Τ.Π.Υ Νο 62			
23-Οκτ			
50 ΠΡΟΜΗΘΕΥΤΕΣ		416,50	
50.00.00.05 Βασιλείου	416,50		
38 ΧΡΗΜΑΤΙΚΑ ΔΙΑΘΕΣΙΜΑ			416,50
38.00 Ταμείο	416,50		
Εξόφληση λογαριασμού Αποδ.Πληρ.Νο105			
24-Οκτ			
50 ΠΡΟΜΗΘΕΥΤΕΣ		5.950	
50.00.00.03 SATO	5.950		
38 ΧΡΗΜΑΤΙΚΑ ΔΙΑΘΕΣΙΜΑ			5.950
38.00 Ταμείο	5.950		
Εξόφληση λογαριασμού Αποδ.Πληρ.Νο200			
24-Οκτ			
50 ΠΡΟΜΗΘΕΥΤΕΣ		23.800	
50.00.00.04 RENAULT	23.800		
38 ΧΡΗΜΑΤΙΚΑ ΔΙΑΘΕΣΙΜΑ			23.800
38.00 Ταμείο	23.800		
Εξόφληση λογαριασμού Αποδ.Πληρ.Νο351			
25-Οκτ			
64 ΔΙΑΦΟΡΑ ΕΞΟΔΑ		400	
64.00 Έξοδα μεταφορών			
64.00.00.00 Έξοδα κινήσεως(καύσιμα- λιπαντικά- διόδια) ιδιόκτητων μεταφορ.μέσων	400		
54 ΥΠΟΧΡΕΩΣΕΙΣ ΑΠΟ ΦΟΡΟΥΣ- ΤΕΛΗ		76	
54.00 ΦΠΑ			
54.00.29.19 ΦΠΑ δαπανών 19%	76		
50 ΠΡΟΜΗΘΕΥΤΕΣ			476
50.00.00 Προμηθευτές εσωτερικ.			
50.00.00.06 SHELL	476		
Αγορά καυσίμων ως ΤΔΑ Νο 56			
25-Οκτ			
50 ΠΡΟΜΗΘΕΥΤΕΣ		476	
50.00.00.06 SHELL	476		
38 ΧΡΗΜΑΤΙΚΑ ΔΙΑΘΕΣΙΜΑ			476
38.00 Ταμείο	476		
Εξόφληση λογαριασμού Αποδ.Πληρ.Νο400			

25-Οκτ		
64 ΔΙΑΦΟΡΑ ΕΞΟΔΑ		250
64.08 Υλικά άμεσης αναλώσεως		
64.08.00.00 Καύσιμα και λοιπά υλικά	250	
θερμάνσεως		
54 ΥΠΟΧΡΕΩΣΕΙΣ ΑΠΟ ΦΟΡΟΥΣ- ΤΕΛΗ		47,50
54.00 ΦΠΑ		
54.00.29.19 ΦΠΑ δαπανών 19%	47,50	
38 ΧΡΗΜΑΤΙΚΑ ΔΙΑΘΕΣΙΜΑ		297,50
38.00 Ταμείο	297,50	
Αγορά πετρελαίου θέρμανσης ως ΤΔΑ Νο82		
26-Οκτ		
24 ΠΡΩΤΕΣ & ΒΟΗΘΗΤΙΚΕΣ ΥΛΕΣ-ΥΛΙΚΑ ΣΥΣΚΕΥΑΣΙΑΣ		10.000
24.01 Αγορές χρήσης		
24.01.00.00 Αγορά υφασμάτων	6.000	
24.01.00.01 Αγορά κλωστών	2.000	
24.01.00.02 Αγορά κουμπιών	2.000	
54 ΥΠΟΧΡΕΩΣΕΙΣ ΑΠΟ ΦΟΡΟΥΣ- ΤΕΛΗ		1.900
54.00 ΦΠΑ		
54.00.20.19 ΦΠΑ αγορών 19%	1.900	
50 ΠΡΟΜΗΘΕΥΤΕΣ		11.900
50.00.00 Προμηθευτές εσωτερικ.		
50.00.00.07 Παπαδόπουλος	11.900	
Αγορά α' υλών ως ΤΔΑ Νο123		
27-Οκτ		
50 ΠΡΟΜΗΘΕΥΤΕΣ		35.700
50.00.00.00 Αναγνώστου	35.700	
38 ΧΡΗΜΑΤΙΚΑ ΔΙΑΘΕΣΙΜΑ		35.700
38.00 Ταμείο	35.700	
Εξόφληση λογαριασμού Αποδ.Πληρ.Νο492		
28-Οκτ		
20 ΕΜΠΟΡΕΥΜΑΤΑ		5.000
20.01 Αγορές χρήσης		
20.01.00.00 Παντελόνια αντρικά	2.500	
20.01.00.01 Πουκάμισα αντρικά	2.500	
54 ΥΠΟΧΡΕΩΣΕΙΣ ΑΠΟ ΦΟΡΟΥΣ- ΤΕΛΗ		950
54.00 ΦΠΑ		
54.00.20.19 ΦΠΑ αγορών 19%	950	
50 ΠΡΟΜΗΘΕΥΤΕΣ		5.950
50.00.00 Προμηθευτές εσωτερικ.		
50.00.00.08 Σιαμάτρα	5.950	
Αγορά εμπορευμάτων ως ΤΔΑ Νο45		
29-Οκτ		
30 ΠΕΛΑΤΕΣ		15.470
30.00 Πελάτες εσωτερικού		
30.00.00.00 Πέτρου	15.470	
70 ΠΩΛΗΣΕΙΣ ΕΜΠ/ΤΩΝ		13.000
70.00 Πωλήσεις εσωτερικού	13.000	
54 ΥΠΟΧΡΕΩΣΕΙΣ ΑΠΟ ΦΟΡΟΥΣ- ΤΕΛΗ		2.470
54.00 ΦΠΑ		

54.00.70.19 ΦΠΑ πωλήσεων19%	<u>2.470</u>		
Πώληση εμπορευμάτων			
30-Οκτ			
62 ΠΑΡΟΧΕΣ ΤΡΙΤΩΝ		200	
62.00 Ηλεκτρικό ρεύμα παραγωγής			
54 ΥΠΟΧΡΕΩΣΕΙΣ ΑΠΟ ΦΟΡΟΥΣ- ΤΕΛΗ	<u>200</u>		
54.00 ΦΠΑ		18	
54.00.60.09 ΦΠΑ δαπανών 9%			
38 ΧΡΗΜΑΤΙΚΑ ΔΙΑΘΕΣΙΜΑ	<u>18</u>		
38.00 Ταμείο			218
Πληρωμή ΔΕΗ	<u>218</u>		
1-Νοε			
30 ΠΕΛΑΤΕΣ		14.637	
30.00 Πελάτες εσωτερικού			
30.00.00.01 Αράπη	<u>14.637</u>		
70 ΠΩΛΗΣΕΙΣ ΕΜΠ/ΤΩΝ			12.300
70.00 Πωλήσεις εσωτερικού	<u>12.300</u>		
54 ΥΠΟΧΡΕΩΣΕΙΣ ΑΠΟ ΦΟΡΟΥΣ- ΤΕΛΗ			2.337
54.00 ΦΠΑ			
54.00.70.19 ΦΠΑ πωλήσεων19%	<u>2.337</u>		
Πώληση εμπορευμάτων			
3-Νοε			
38 ΧΡΗΜΑΤΙΚΑ ΔΙΑΘΕΣΙΜΑ		15.470	
38.00 Ταμείο	<u>15.470</u>		
30 ΠΕΛΑΤΕΣ			15.470
30.00 Πελάτες εσωτερικού			
30.00.00.00 Πέτρου	<u>15.470</u>		
Είσπραξη μετρητών από Πέτρου			
4-Νοε			
38 ΧΡΗΜΑΤΙΚΑ ΔΙΑΘΕΣΙΜΑ		14.637	
38.00 Ταμείο	<u>14.637</u>		
30 ΠΕΛΑΤΕΣ			14.637
30.00 Πελάτες εσωτερικού			
30.00.00.01 Αράπη	<u>14.637</u>		
Είσπραξη μετρητών από Αράπη			
4-Νοε			
62 ΠΑΡΟΧΕΣ ΤΡΙΤΩΝ		1.000	
62.05 Ασφάλιστρα			
62.05.00.00 Ασφάλιστρα πυρός	<u>1.000</u>		
54 ΥΠΟΧΡΕΩΣΕΙΣ ΑΠΟ ΦΟΡΟΥΣ- ΤΕΛΗ			
54.00 ΦΠΑ		190	
54.00.60.19 ΦΠΑ δαπανών 19%	<u>190</u>		
50 ΠΡΟΜΗΘΕΥΤΕΣ			1.190
50.00.00 Προμηθευτές εσωτερικ.			
50.00.00.09 Εθνική Ασφαλιστική	<u>1.190</u>		
Ασφάλιστρα πυρός Τ.Π.Υ. Νο 3245			
4-Νοε			
50 ΠΡΟΜΗΘΕΥΤΕΣ		1.190	
50.00 Προμηθευτές εσωτερικού			
50.00.00.09 Εθνική Ασφαλιστική	<u>1.190</u>		
38 ΧΡΗΜΑΤΙΚΑ ΔΙΑΘΕΣΙΜΑ			1.190

38.00 Ταμείο	1.190		
5-Νοε			
62 ΠΑΡΟΧΕΣ ΤΡΙΤΩΝ		300	
62.07 Επίσκευές & συντηρήσεις			
62.07.01.00 Κτιρίων- Εγκαταστάσεων			
κτιρίων- τεχνικών έργων	300		
54 ΥΠΟΧΡΕΩΣΕΙΣ ΑΠΟ ΦΟΡΟΥΣ- ΤΕΛΗ			
54.00 ΦΠΑ		57	
54.00.60.19 ΦΠΑ δαπανών 19%	57		
38 ΧΡΗΜΑΤΙΚΑ ΔΙΑΘΕΣΙΜΑ			357
38.00 Ταμείο	357		
Έξοδα συντήρησης Τ.Π.Υ. Νο 91			
5-Νοε			
64 ΔΙΑΦΟΡΑ ΕΞΟΔΑ		200	
64.07 Έντυπα και γραφική ύλη			
64.07.03.00 Γραφική ύλη & λοιπά υλικά			
γραφείου	200		
54 ΥΠΟΧΡΕΩΣΕΙΣ ΑΠΟ ΦΟΡΟΥΣ- ΤΕΛΗ		38	
54.00 ΦΠΑ			
54.00.60.19 ΦΠΑ δαπανών 19%	38		
38 ΧΡΗΜΑΤΙΚΑ ΔΙΑΘΕΣΙΜΑ			238
38.00 Ταμείο	238		
Αγορά γραφικής ύλης ΤΔΑ Νο 195			
6-Νοε			
30 ΠΕΛΑΤΕΣ		28.560	
30.00 Πελάτες εσωτερικού			
30.00.00.02 Σταυρίδη	28.560		
70 ΠΩΛΗΣΕΙΣ ΕΜΠ/ΤΩΝ			24.000
70.00 Πωλήσεις εσωτερικού	24.000		
54 ΥΠΟΧΡΕΩΣΕΙΣ ΑΠΟ			
ΦΟΡΟΥΣ- ΤΕΛΗ			4.560
54.00 ΦΠΑ			
54.00.70.19 ΦΠΑ πωλήσεων 19%	4.560		
Πώληση εμπορευμάτων			
6-Νοε			
38 ΧΡΗΜΑΤΙΚΑ ΔΙΑΘΕΣΙΜΑ		28560	
38.00 Ταμείο	28560		
30 ΠΕΛΑΤΕΣ			28560
30.00 Πελάτες εσωτερικού			
30.00.00.02 Σταυρίδη	28560		
Είσπραξη μετρητών από Σταυρίδη			
6-Νοε			
24 ΠΡΩΤΕΣ & ΒΟΗΘΗΤΙΚΕΣ ΥΛΕΣ- ΥΛΙΚΑ ΣΥΣΚΕΥΑΣΙΑΣ		5.000	
24.01 Αγορές χρήσης			
24.01.00.00 Αγορά υφασμάτων	3.000		
24.01.00.01 Αγορά κλωστών	1.000		
24.01.00.02 Αγορά κουμπιών	1.000		
54 ΥΠΟΧΡΕΩΣΕΙΣ ΑΠΟ ΦΟΡΟΥΣ- ΤΕΛΗ		950	
54.00 ΦΠΑ			
54.00.20.19 ΦΠΑ αγορών 19%	950		
50 ΠΡΟΜΗΘΕΥΤΕΣ			5.950

50.00.00 Προμηθευτές εσωτερικ.			
50.00.00.10 Καπετάνιο	5.950		
Αγορά α' υλών ως ΤΔΑ Νο258			
8-Νοε			
62 ΠΑΡΟΧΕΣ ΤΡΙΤΩΝ		350	
62.03 Τηλεπικοινωνίες			
62.03.00 τηλεφωνικά- Τηλεγραφικά	350		
54 ΥΠΟΧΡΕΩΣΕΙΣ ΑΠΟ ΦΟΡΟΥΣ- ΤΕΛΗ		66,5	
54.00 ΦΠΑ			
54.00.60.19 ΦΠΑ δαπανών 19%	66,5		
38 ΧΡΗΜΑΤΙΚΑ ΔΙΑΘΕΣΙΜΑ			416,5
38.00 Ταμείο	416,5		
Εξόφληση ΟΤΕ			
9-Νοε			
50 ΠΡΟΜΗΘΕΥΤΕΣ		5.950	
50.00 Προμηθευτές εσωτερικού			
50.00.00.140 Καπετάνιο	5.950		
38 ΧΡΗΜΑΤΙΚΑ ΔΙΑΘΕΣΙΜΑ			5.950
38.00 Ταμείο	5.950		
Εξόφληση προμηθευτή Καπετάνιου			
10-Νοε			
70 ΠΩΛΗΣΕΙΣ ΕΜΠΟΡΕΥΜΑΤΩΝ		500	
70.95 Επισροφές πωλήσεων	500		
54 ΥΠΟΧΡΕΩΣΕΙΣ ΑΠΟ ΦΟΡΟΥΣ- ΤΕΛΗ		95	
54.00 ΦΠΑ			
54.00.70.19 ΦΠΑ πωλήσεων 19%	95		
30 ΠΕΛΑΤΕΣ			595
30.00 Πελάτες εσωτερικού			
30.00.00.00 Πέτρου	595		
Επιστροφή εμπορευμάτων ΠΤ Νο62			
10-Νοε			
30 ΠΕΛΑΤΕΣ		11.900	
30.00 Πελάτες εσωτερικού			
30.00.00.03 Διαμαντίδη	11.900		
70 ΠΩΛΗΣΕΙΣ ΕΜΠ/ΤΩΝ			10.000
70.00 Πωλήσεις εσωτερικού	10.000		
54 ΥΠΟΧΡΕΩΣΕΙΣ ΑΠΟ ΦΟΡΟΥΣ- ΤΕΛΗ			1.900
54.00 ΦΠΑ			
54.00.70.19 ΦΠΑ πωλήσεων 19%	1.900		
Πώληση εμπορευμάτων			
11-Νοε			
64 ΔΙΑΦΟΡΑ ΕΞΟΔΑ		40	
64.00 Έξοδα μεταφορών			
64.00.02.00 Έξοδα μεταφοράς υλικών-αγαθών αγορών με μεταφορικά μέσα τρίτων	40		
54 ΥΠΟΧΡΕΩΣΕΙΣ ΑΠΟ ΦΟΡΟΥΣ- ΤΕΛΗ		7,6	
54.00 ΦΠΑ			
54.00.60.19 ΦΠΑ δαπανών 19%	7,6		
38 ΧΡΗΜΑΤΙΚΑ ΔΙΑΘΕΣΙΜΑ			47,6
38.00 Ταμείο	47,6		

Μεταφορικά Φορτ. Νο2568			
11-Νοε			
30 ΠΕΛΑΤΕΣ		20.230	
30.00 Πελάτες εσωτερικού			
30.00.00.04 Παπαχρήστο	<u>20.230</u>		
70 ΠΩΛΗΣΕΙΣ ΕΜΠ/ΤΩΝ			17.000
70.00 Πωλήσεις εσωτερικού	<u>17.000</u>		
54 ΥΠΟΧΡΕΩΣΕΙΣ ΑΠΟ ΦΟΡΟΥΣ- ΤΕΛΗ			3.230
54.00 ΦΠΑ			
54.00.70.19 ΦΠΑ πωλήσεων 19%	<u>3.230</u>		
Πώληση εμπορευμάτων ΤΔΑ 153			
11-Νοε			
38 ΧΡΗΜΑΤΙΚΑ ΔΙΑΘΕΣΙΜΑ		20.230	
38.00 Ταμείο	<u>20.230</u>		
30 ΠΕΛΑΤΕΣ			20.230
30.00 Πελάτες εσωτερικού			
30.00.00.04 Παπαχρήστο	<u>20.230</u>		
Εγγραφή εξόφλησης			
70 ΠΩΛΗΣΕΙΣ ΕΜΠΟΡΕΥΜΑΤΩΝ			
70.98 Εκπτώσεις πωλήσεων	<u>200</u>	200	
54 ΥΠΟΧΡΕΩΣΕΙΣ ΑΠΟ ΦΟΡΟΥΣ- ΤΕΛΗ			38
54.00 ΦΠΑ			
54.00.70.19 ΦΠΑ πωλήσεων 19%	<u>38</u>		
30 ΠΕΛΑΤΕΣ			238
30.00 Πελάτες εσωτερικού			
30.00.00.04 Παπαχρήστο	<u>238</u>		
Έκπτωση πωλήσεων ΠΤ Νο69			
12-Νοε			
33 ΧΡΕΩΣΤΕΣ ΔΙΑΦΟΡΟΙ		2000	
33.00 Προκαταβολές προσωπικού	2000		
38 ΧΡΗΜΑΤΙΚΑ ΔΙΑΘΕΣΙΜΑ			2000
38.00 Ταμείο	2000		
Προκαταβολή μισθοδοσίας			
13-Νοε			
24 ΠΡΩΤΕΣ & ΒΟΗΘΗΤΙΚΕΣ ΥΛΕΣ-ΥΛΙΚΑ ΣΥΣΚΕΥΑΣΙΑΣ		5.000	
24.01 Αγορές χρήσης			
24.01.00.00 Αγορά υφασμάτων	3.000		
24.01.00.01 Αγορά κλωστών	1.000		
24.01.00.02 Αγορά κουμπιών	<u>1.000</u>		
54 ΥΠΟΧΡΕΩΣΕΙΣ ΑΠΟ ΦΟΡΟΥΣ- ΤΕΛΗ			950
54.00 ΦΠΑ			
54.00.20.19 ΦΠΑ αγορών 19%	<u>950</u>		
50 ΠΡΟΜΗΘΕΥΤΕΣ			5.950
50.00.00 Προμηθευτές εσωτερικ.			
50.00.00.10 Καπετάνιο	<u>5.950</u>		
Αγορά α' υλών ως ΤΔΑ Νο1063			
13-Νοε			
64 ΔΙΑΦΟΡΑ ΕΞΟΔΑ		10	
64.00 Έξοδα μεταφορών			

64.00.02.00 Έξοδα μεταφοράς υλικών-αγαθών αγορών με μεταφορικά μέσα τρίτων			
54 ΥΠΟΧΡΕΩΣΕΙΣ ΑΠΟ ΦΟΡΟΥΣ- ΤΕΛΗ	<u>10</u>	1,9	
54.00 ΦΠΑ			
54.00.60.19 ΦΠΑ δαπανών 19%	<u>1,9</u>		
38 ΧΡΗΜΑΤΙΚΑ ΔΙΑΘΕΣΙΜΑ			11,9
38.00 Ταμείο	<u>11,9</u>		
Μεταφορικά Φορτ. Νο15678			
15-Νοε			
30 ΠΕΛΑΤΕΣ		21.420	
30.00 Πελάτες εσωτερικού			
30.00.00.05 Τερζίδη	<u>21.420</u>		
70 ΠΩΛΗΣΕΙΣ ΕΜΠ/ΤΩΝ			18.000
70.00 Πωλήσεις εσωτερικού	<u>18.000</u>		
54 ΥΠΟΧΡΕΩΣΕΙΣ ΑΠΟ ΦΟΡΟΥΣ- ΤΕΛΗ			3.420
54.00 ΦΠΑ			
54.00.70.19 ΦΠΑ πωλήσεων 19%	<u>3.420</u>		
Πώληση εμπορευμάτων ΤΔΑ 281			
15-Νοε			
62 ΠΑΡΟΧΕΣ ΤΡΙΤΩΝ		300	
62.00 Ηλεκτρικό ρεύμα παραγωγής	<u>300</u>		
54 ΥΠΟΧΡΕΩΣΕΙΣ ΑΠΟ ΦΟΡΟΥΣ- ΤΕΛΗ		27	
54.00 ΦΠΑ			
54.00.60.09 ΦΠΑ δαπανών 9%	<u>27</u>		
38 ΧΡΗΜΑΤΙΚΑ ΔΙΑΘΕΣΙΜΑ			327
38.00 Ταμείο	<u>327</u>		
Πληρωμή ΔΕΗ			
15-Νοε			
60 ΑΜΟΙΒΕΣ & ΕΞΟΔΑ ΠΡΟΣΩΠΙΚΟΥ		11.697,04	
60.00 Αμοιβές έμμισθου προσωπικού			
60.00.00.00 Τακτικές αποδοχές	9.000,50		
60.03 Εργοδοτικές εισφορές και επιβαρύνσεις έμμισθου προσωπικού			
60.03.00.00 Εργοδοτικές εισφορές ΙΚΑ	2.057,51		
60.03.02.00 Εργοδοτικές εισφορές Ταχυ	<u>639,03</u>		
55 ΑΣΦΑΛΙΣΤΙΚΟΙ ΟΡΓΑΝΙΣΜΟΙ			4.438,14
55.00 ΙΚΑ	3.259,08		
55.02 ΤΑΧΥ	<u>1.179,06</u>		
53 ΠΙΣΤΩΤΕΣ ΔΙΑΦΟΡΟΙ			5.208,90
53.00.00.00 Αποδοχές πληρωτ.	<u>5.208,90</u>		
33 ΧΡΕΩΣΤΕΣ ΔΙΑΦΟΡΟΙ			2.000
33.00.00.00 Προκαταβολές προσωπικού	<u>2.000</u>		
54 ΥΠΟΧΡΕΩΣΕΙΣ ΑΠΟ ΦΟΡΟΥΣ- ΤΕΛΗ			50
54.03 Φόροι-τέλη αμοιβών προσωπικού			
54.03.00.00 ΦΜΥ	<u>50</u>		
Μισθοδοσία μηνός			
15-Νοε			

53 ΠΙΣΤΩΤΕΣ ΔΙΑΦΟΡΟΙ		5.208,90	
53.00.00.00 Αποδοχές προσωπικού	<u>5.208,90</u>		
38 ΧΡΗΜΑΤΙΚΑ ΔΙΑΘΕΣΙΜΑ			5.208,90
38.00 Ταμείο	<u>5.208,90</u>		

15-Νοε

55 ΑΣΦΑΛΙΣΤΙΚΟΙ ΟΡΓΑΝΙΣΜΟΙ		3.259,08	
55.00 ΙΚΑ	<u>3.259,08</u>		
38 ΧΡΗΜΑΤΙΚΑ ΔΙΑΘΕΣΙΜΑ			3.259,08
38.00 Ταμείο	<u>3.259,08</u>		

15-Νοε

55 ΑΣΦΑΛΙΣΤΙΚΟΙ ΟΡΓΑΝΙΣΜΟΙ		1.179,06	
55.02 ΤΑΧΥ	<u>1.179,06</u>		
38 ΧΡΗΜΑΤΙΚΑ ΔΙΑΘΕΣΙΜΑ			1.179,06
38.00 Ταμείο	<u>1.179,06</u>		

18-Νοε

38 ΧΡΗΜΑΤΙΚΑ ΔΙΑΘΕΣΙΜΑ		21.420	
38.00 Ταμείο	<u>21.420</u>		
30 ΠΕΛΑΤΕΣ			21.420
30.00 Πελάτες εσωτερικού			
30.00.00.05 Τερζίδη	<u>21.420</u>		
Εξόφληση από τον πελάτη Τερζίδη			

18-Νοε

30 ΠΕΛΑΤΕΣ		10.710	
30.00 Πελάτες εσωτερικού			
30.00.00.06 Αναγνώστου	<u>10.710</u>		
70 ΠΩΛΗΣΕΙΣ ΕΜΠ/ΤΩΝ			9.000
70.00 Πωλήσεις εσωτερικού	<u>9.000</u>		
54 ΥΠΟΧΡΕΩΣΕΙΣ ΑΠΟ ΦΟΡΟΥΣ- ΤΕΛΗ			1.710
54.00 ΦΠΑ			
54.00.70.19 ΦΠΑ πωλήσεων 19%	<u>1.710</u>		
Πώληση εμπορευμάτων ΤΔΑ 288			

18-Νοε

38 ΧΡΗΜΑΤΙΚΑ ΔΙΑΘΕΣΙΜΑ		10.710	
38.00 Ταμείο	<u>10.710</u>		
30 ΠΕΛΑΤΕΣ			10.710
30.00 Πελάτες εσωτερικού			
30.00.00.06 Αναγνώστου	<u>10.710</u>		
Εγγραφή εξόφλησης			

19-Νοε

70 ΠΩΛΗΣΕΙΣ ΕΜΠΟΡΕΥΜΑΤΩΝ		900	
70.98 Εκπτώσεις πωλήσεων	<u>900</u>		
54 ΥΠΟΧΡΕΩΣΕΙΣ ΑΠΟ ΦΟΡΟΥΣ- ΤΕΛΗ		171	
54.00 ΦΠΑ			
54.00.70.19 ΦΠΑ πωλήσεων 19%	<u>171</u>		
30 ΠΕΛΑΤΕΣ			1.071
30.00 Πελάτες εσωτερικού			
30.00.00.06 Αναγνώστου	<u>1.071</u>		
Έκπτωση πωλήσεων ΠΤ Νο72			

19-Νοε			
64 ΔΙΑΦΟΡΑ ΕΞΟΔΑ		100	
64.07 Έντυπα και γραφική ύλη			
64.07.03.00 Γραφική ύλη & λοιπά υλικά γραφείου	<u>100</u>		
54 ΥΠΟΧΡΕΩΣΕΙΣ ΑΠΟ ΦΟΡΟΥΣ- ΤΕΛΗ		19	
54.00 ΦΠΑ			
54.00.60.19 ΦΠΑ δαπανών 19%	<u>19</u>		
38 ΧΡΗΜΑΤΙΚΑ ΔΙΑΘΕΣΙΜΑ			119
38.00 Ταμείο	<u>119</u>		
Αγορά γραφικής ύλης ΤΔΑ Νο 456			
19-Νοε			
61 ΑΜΟΙΒΕΣ ΚΑΙ ΕΞΟΔΑ ΤΡΙΤΩΝ		500	
61.00.06.19 Αμοιβές και έξοδα λογιστή	<u>500</u>		
54 ΥΠΟΧΡΕΩΣΕΙΣ ΑΠΟ ΦΟΡΟΥΣ- ΤΕΛΗ		95	
54.00 ΦΠΑ			
54.00.60.19 ΦΠΑ δαπανών 19%	<u>95</u>		
50 ΠΡΟΜΗΘΕΥΤΗΣ			495
50.00.00.07 Λογιστής Μάρκου	<u>495</u>		
54 ΥΠΟΧΡΕΩΣΕΙΣ ΑΠΟ ΦΟΡΟΥΣ- ΤΕΛΗ			100
54.04 Φόροι-τέλη αμοιβών τρίτ	<u>100</u>		
Αμοιβή λογιστή Α.Π.Υ. Νο 20			
19-Νοε			
50 ΠΡΟΜΗΘΕΥΤΕΣ		495	
50.00.00.07 Λογιστής Μάρκου	<u>495</u>		
38 ΧΡΗΜΑΤΙΚΑ ΔΙΑΘΕΣΙΜΑ			495
38.00 Ταμείο	<u>495</u>		
20-Νοε			
30 ΠΕΛΑΤΕΣ		15.470	
30.00 Πελάτες εσωτερικού			
30.00.00.01 Πέτρου	<u>15.470</u>		
70 ΠΩΛΗΣΕΙΣ ΕΜΠ/ΤΩΝ			13.000
70.00 Πωλήσεις εσωτερικού	<u>13.000</u>		
54 ΥΠΟΧΡΕΩΣΕΙΣ ΑΠΟ ΦΟΡΟΥΣ- ΤΕΛΗ			2.470
54.00 ΦΠΑ			
54.00.70.19 ΦΠΑ πωλήσεων 19%	<u>2.470</u>		
Πώληση εμπορευμάτων ΤΔΑ 6523			
20-Νοε			
30 ΠΕΛΑΤΕΣ		17.850	
30.00 Πελάτες εσωτερικού			
30.00.00.08 Θάνου	<u>17.850</u>		
70 ΠΩΛΗΣΕΙΣ ΕΜΠ/ΤΩΝ			15.000
70.00 Πωλήσεις εσωτερικού	<u>15.000</u>		
54 ΥΠΟΧΡΕΩΣΕΙΣ ΑΠΟ ΦΟΡΟΥΣ- ΤΕΛΗ			2.850
54.00 ΦΠΑ			
54.00.70.19 ΦΠΑ πωλήσεων 19%	<u>2.850</u>		
Πώληση εμπορευμάτων ΤΔΑ 6524			

21-Νοε			
62 ΠΑΡΟΧΕΣ ΤΡΙΤΩΝ		300	
62.03 Τηλεπικοινωνίες			
62.03.00 τηλεφωνικά- Τηλεγραφικά	300		
54 ΥΠΟΧΡΕΩΣΕΙΣ ΑΠΟ ΦΟΡΟΥΣ- ΤΕΛΗ		57	
54.00 ΦΠΑ			
54.00.60.19 ΦΠΑ δαπανών 19%	57		
38 ΧΡΗΜΑΤΙΚΑ ΔΙΑΘΕΣΙΜΑ			357
38.00 Ταμείο	357		
Εξόφληση ΟΤΕ			
21-Νοε			
24 ΠΡΩΤΕΣ & ΒΟΗΘΗΤΙΚΕΣ ΥΛΕΣ-ΥΛΙΚΑ ΣΥΣΚΕΥΑΣΙΑΣ		8.000	
24.01 Αγορές χρήσης			
24.01.00.00 Αγορά υφασμάτων	5.000		
24.01.00.01 Αγορά κλωστών	2.000		
24.01.00.02 Αγορά κουμπιών	1.000		
54 ΥΠΟΧΡΕΩΣΕΙΣ ΑΠΟ ΦΟΡΟΥΣ- ΤΕΛΗ		1.520	
54.00 ΦΠΑ			
54.00.20.19 ΦΠΑ αγορών 19%	1.520		
50 ΠΡΟΜΗΘΕΥΤΕΣ			9.520
50.00.00 Προμηθευτές εσωτερικ.			
50.00.00.10 Καπετάνιο	9.520		
Αγορά α' υλών ως ΤΔΑ Νο1026			
21-Νοε			
64 ΔΙΑΦΟΡΑ ΕΞΟΔΑ		15	
64.00 Έξοδα μεταφορών			
64.00.02.00 Έξοδα μεταφοράς υλικών-αγαθών αγορών με μεταφορικά μέσα τρίτων	15		
54 ΥΠΟΧΡΕΩΣΕΙΣ ΑΠΟ ΦΟΡΟΥΣ- ΤΕΛΗ			
54.00 ΦΠΑ		2,85	
54.00.60.19 ΦΠΑ δαπανών 19%	2,85		
38 ΧΡΗΜΑΤΙΚΑ ΔΙΑΘΕΣΙΜΑ			17,85
38.00 Ταμείο	17,85		
Μεταφορικά Φορτ. Νο1235			
22-Νοε			
30 ΠΕΛΑΤΕΣ		11.305	
30.00 Πελάτες εσωτερικού			
30.00.00.09 Καραγιώργο	11.305		
70 ΠΩΛΗΣΕΙΣ ΕΜΠ/ΤΩΝ			9.500
70.00 Πωλήσεις εσωτερικού	9.500		
54 ΥΠΟΧΡΕΩΣΕΙΣ ΑΠΟ ΦΟΡΟΥΣ- ΤΕΛΗ			1.805
54.00 ΦΠΑ			
54.00.70.19 ΦΠΑ πωλήσεων 19%	1.805		
Πώληση εμπορευμάτων ΤΔΑ 6548			
24-Νοε			
30 ΠΕΛΑΤΕΣ		11.900	
30.00 Πελάτες εσωτερικού			
30.00.00.10 Φιλλίπου	11.900		

70 ΠΩΛΗΣΕΙΣ ΕΜΠ/ΤΩΝ		10.000
70.00 Πωλήσεις εσωτερικού	<u>10.000</u>	
54 ΥΠΟΧΡΕΩΣΕΙΣ ΑΠΟ ΦΟΡΟΥΣ- ΤΕΛΗ		1.900
54.00 ΦΠΑ		
54.00.70.19 ΦΠΑ πωλήσεων 19%	<u>1.900</u>	
Πώληση εμπορευμάτων ΤΔΑ 689		
25-Νοε		
38 ΧΡΗΜΑΤΙΚΑ ΔΙΑΘΕΣΙΜΑ		15.470
38.00 Ταμείο	<u>15.470</u>	
30 ΠΕΛΑΤΕΣ		15.470
30.00 Πελάτες εσωτερικού		
30.00.00.01 Πέτρου	<u>15.470</u>	
Εξόφληση Αποδ.451		
26-Νοε		
38 ΧΡΗΜΑΤΙΚΑ ΔΙΑΘΕΣΙΜΑ		17.850
38.00 Ταμείο	<u>17.850</u>	
30 ΠΕΛΑΤΕΣ		17.850
30.00 Πελάτες εσωτερικού		
30.00.00.08 Θάνου	<u>17.850</u>	
Εξόφληση Αποδ.452		
26-Νοε		
62 ΠΑΡΟΧΕΣ ΤΡΙΤΩΝ		1.000
62.07 Επίσκευές και συντηρήσεις		
62.07.07.00 Κτιρίων-Εγκαταστάσεων κτιρίων-Τεχνικών έργων	<u>1.000</u>	
54 ΥΠΟΧΡΕΩΣΕΙΣ ΑΠΟ ΦΟΡΟΥΣ- ΤΕΛΗ		190
54.00 ΦΠΑ		
54.00.60.19 ΦΠΑ δαπανών 19%	<u>190</u>	
50 ΠΡΟΜΗΘΕΥΤΗΣ		1.190
50.00.00.11 Μαυρίδης	<u>1.190</u>	
Ελαιοχρωματισμός γραφείων Τ.Π.Υ.No255		
26-Νοε		
50 ΠΡΟΜΗΘΕΥΤΗΣ		30
50.00.00.11 Μαυρίδης	<u>30</u>	
54 ΥΠΟΧΡΕΩΣΕΙΣ ΑΠΟ ΦΟΡΟΥΣ-ΤΕΛΗ		30
54.09.04.00 Φόρος εργολαβιών παρακρατηθείς	<u>30</u>	
Παρακράτηση φόρου		
26-Νοε		
50 ΠΡΟΜΗΘΕΥΤΗΣ		1.160
50.00.00.11 Μαυρίδης	<u>1.160</u>	
38 ΧΡΗΜΑΤΙΚΑ ΔΙΑΘΕΣΙΜΑ		1.160
38.00 Ταμείο	<u>1.160</u>	
Αποδ.πληρ.No76		
27-Νοε		
38 ΧΡΗΜΑΤΙΚΑ ΔΙΑΘΕΣΙΜΑ		11.305
38.00 Ταμείο	<u>11.305</u>	
30 ΠΕΛΑΤΕΣ		11.305
30.00 Πελάτες εσωτερικού		
30.00.00.09 Καραγιώργο	<u>11.305</u>	

Εξόφληση Αποδ.453			
28-Νοε			
38 ΧΡΗΜΑΤΙΚΑ ΔΙΑΘΕΣΙΜΑ		11.900	
38.00 Ταμείο	<u>11.900</u>		
30 ΠΕΛΑΤΕΣ			11.900
30.00 Πελάτες εσωτερικού			
30.00.00.10 Φιλίππου	<u>11.900</u>		
Εξόφληση Αποδ.454			
29-Νοε			
50 ΠΡΟΜΗΘΕΥΤΕΣ		9.520	
50.00 Προμηθευτές εσωτερικού			
50.00.00.10 Καπετάνιο	<u>9.520</u>		
38 ΧΡΗΜΑΤΙΚΑ ΔΙΑΘΕΣΙΜΑ			9.520
38.00 Ταμείο	<u>9.520</u>		
Εξόφληση προμηθευτή Καπετανίου			
29-Νοε			
30 ΠΕΛΑΤΕΣ		18.564	
30.00 Πελάτες εσωτερικού			
30.00.00.05 Τερζίδη	<u>18.564</u>		
70 ΠΩΛΗΣΕΙΣ ΕΜΠ/ΤΩΝ			15.600
70.00 Πωλήσεις εσωτερικού	<u>15.600</u>		
54 ΥΠΟΧΡΕΩΣΕΙΣ ΑΠΟ ΦΟΡΟΥΣ- ΤΕΛΗ			2.964
54.00 ΦΠΑ			
54.00.70.19 ΦΠΑ πωλήσεων 19%	<u>2.964</u>		
Πώληση εμπορευμάτων ΤΔΑ 6535			
29-Νοε			
30 ΠΕΛΑΤΕΣ		6.723,50	
30.00 Πελάτες εσωτερικού			
30.00.00.12 Λάμπρου	<u>6.723,50</u>		
70 ΠΩΛΗΣΕΙΣ ΕΜΠ/ΤΩΝ			5.650
70.00 Πωλήσεις εσωτερικού	<u>5.650</u>		
54 ΥΠΟΧΡΕΩΣΕΙΣ ΑΠΟ ΦΟΡΟΥΣ- ΤΕΛΗ			1.073,50
54.00 ΦΠΑ			
54.00.70.19 ΦΠΑ πωλήσεων 19%	<u>1.073,50</u>		
Πώληση εμπορευμάτων ΤΔΑ 6536			
30-Νοε			
24 ΠΡΩΤΕΣ & ΒΟΗΘΗΤΙΚΕΣ ΥΛΕΣ-ΥΛΙΚΑ ΣΥΣΚΕΥΑΣΙΑΣ		3.000	
24.01 Αγορές χρήσης			
24.01.00.00 Αγορά υφασμάτων	<u>1.000</u>		
24.01.00.01 Αγορά κλωστών	<u>1.000</u>		
24.01.00.02 Αγορά κουμπιών	<u>1.000</u>		
54 ΥΠΟΧΡΕΩΣΕΙΣ ΑΠΟ ΦΟΡΟΥΣ- ΤΕΛΗ			570
54.00 ΦΠΑ			
54.00.20.19 ΦΠΑ αγορών 19%	<u>570</u>		
50 ΠΡΟΜΗΘΕΥΤΕΣ			3.570
50.00.00 Προμηθευτές εσωτερικ.			
50.00.00.10 Καπετάνιο	<u>3.570</u>		
Αγορά α' υλών ως ΤΔΑ Νο658			

1-Δεκ			
54 ΥΠΟΧΡΕΩΣΕΙΣ ΑΠΟ ΦΟΡΟΥΣ- ΤΕΛΗ		6.895,65	
54.00 ΦΠΑ	<u>6.895,65</u>		
38 ΧΡΗΜΑΤΙΚΑ ΔΙΑΘΕΣΙΜΑ			6.895,65
38.00 Ταμείο	<u>6.895,65</u>		
Καταβολή ΦΠΑ μηνός Νοεμβρίου			
3-Δεκ			
38 ΧΡΗΜΑΤΙΚΑ ΔΙΑΘΕΣΙΜΑ		18.564	
38.00 Ταμείο	<u>18.564</u>		
30 ΠΕΛΑΤΕΣ			18.564
30.00 Πελάτες εσωτερικού			
30.00.00.05 Τερζίδη	<u>18.564</u>		
Εξόφληση Αποδ.455			
3-Δεκ			
38 ΧΡΗΜΑΤΙΚΑ ΔΙΑΘΕΣΙΜΑ		6.723,50	
38.00 Ταμείο	<u>6.723,50</u>		
30 ΠΕΛΑΤΕΣ			6.723,50
30.00 Πελάτες εσωτερικού			
30.00.00.12 Λάμπρου	<u>6.723,50</u>		
Εξόφληση Αποδ.456			
4-Δεκ			
30 ΠΕΛΑΤΕΣ		5.950	
30.00 Πελάτες εσωτερικού			
30.00.00.01 Πέτρου	<u>5.950</u>		
70 ΠΩΛΗΣΕΙΣ ΕΜΠ/ΤΩΝ			5.000
70.00 Πωλήσεις εσωτερικού	<u>5.000</u>		
54 ΥΠΟΧΡΕΩΣΕΙΣ ΑΠΟ ΦΟΡΟΥΣ- ΤΕΛΗ			950
54.00 ΦΠΑ			
54.00.70.19 ΦΠΑ πωλήσεων19%	<u>950</u>		
Πώληση εμπορευμάτων ΤΔΑ 6537			
4-Δεκ			
30 ΠΕΛΑΤΕΣ		8.330	
30.00 Πελάτες εσωτερικού			
30.00.00.10 Φιλλίπου	<u>8.330</u>		
70 ΠΩΛΗΣΕΙΣ ΕΜΠ/ΤΩΝ			7.000
70.00 Πωλήσεις εσωτερικού	<u>7.000</u>		
54 ΥΠΟΧΡΕΩΣΕΙΣ ΑΠΟ ΦΟΡΟΥΣ- ΤΕΛΗ			1.330
54.00 ΦΠΑ			
54.00.70.19 ΦΠΑ πωλήσεων19%	<u>1.330</u>		
Πώληση εμπορευμάτων ΤΔΑ 6538			
4-Δεκ			
14 ΕΠΙΠΛΑ ΚΑΙ ΛΟΙΠΟΣ ΕΞΟΠΛΙΣΜΟΣ		100	
14.03 Ηλεκτρονικού υπολογιστές και ηλεκτρονικά συγκροτήματα			
14.03.00.00 Πολυμηχάνημα HP 35642	<u>100</u>		
54 ΥΠΟΧΡΕΩΣΕΙΣ ΑΠΟ ΦΟΡΟΥΣ-ΤΕΛΗ			19
54.00 ΦΠΑ			
54.00.10.19 ΦΠΑ παγίων 19%	<u>19</u>		
38 ΧΡΗΜΑΤΙΚΑ ΔΙΑΘΕΣΙΜΑ			119
38.00 Ταμείο	<u>119</u>		

Αγορά πολυμηχανήματος ΤΔΑ Νο682			
5-Δεκ			
64 ΔΙΑΦΟΡΑ ΕΞΟΔΑ		30	
64.07 Έντυπα και γραφική ύλη			
64.07.03.00 Γραφική ύλη & λοιπά υλικά γραφείου	<u>30</u>		
54 ΥΠΟΧΡΕΩΣΕΙΣ ΑΠΟ ΦΟΡΟΥΣ- ΤΕΛΗ		5,7	
54.00 ΦΠΑ			
54.00.60.19 ΦΠΑ δαπανών 19%	<u>5,7</u>		
38 ΧΡΗΜΑΤΙΚΑ ΔΙΑΘΕΣΙΜΑ			35,7
38.00 Ταμείο	<u>35,7</u>		
Αγορά γραφικής ύλης ΤΔΑ Νο 456			
5-Δεκ			
55 ΑΣΦΑΛΙΣΤΙΚΟΙ ΟΡΓΑΝΙΣΜΟΙ		1.000	
55.00 ΙΚΑ	<u>1.000</u>		
38 ΧΡΗΜΑΤΙΚΑ ΔΙΑΘΕΣΙΜΑ			1.000
38.03 Καταθέσεις όψεως			
38.03.00.00 Εθνική Τράπεζα	<u>1.000</u>		
Πληρωμή ενσήμων			
5-Δεκ			
65 ΤΟΚΟΙ ΚΑΙ ΣΥΝΑΦΗ ΕΞΟΔΑ		10	
65.98.00.00 Προμήθεια τραπεζών	<u>10</u>		
38 ΧΡΗΜΑΤΙΚΑ ΔΙΑΘΕΣΙΜΑ			10
38.03 Καταθέσεις όψεως			
38.03.00.00 Εθνική Τράπεζα	<u>10</u>		
Πληρωμή προμήθειας			
6-Δεκ			
20 ΕΜΠΟΡΕΥΜΑΤΑ		1.500	
20.01 Αγορές χρήσης			
20.01.00.00 Παντελόνια αντρικά	1.000		
20.01.00.01 Πουκάμισα αντρικά	<u>500</u>		
54 ΥΠΟΧΡΕΩΣΕΙΣ ΑΠΟ ΦΟΡΟΥΣ- ΤΕΛΗ		285	
54.00 ΦΠΑ			
54.00.20.19 ΦΠΑ αγορών 19%	<u>285</u>		
50 ΠΡΟΜΗΘΕΥΤΕΣ			1.785
50.00.00 Προμηθευτές εσωτερικ.			
50.00.00.13 Ευαγγέλου	<u>1.785</u>		
Αγορά εμπορευμάτων ως ΤΔΑ Νο 612			
6-Δεκ			
64 ΔΙΑΦΟΡΑ ΕΞΟΔΑ		10	
64.00 Έξοδα μεταφορών			
64.00.02.00 Έξοδα μεταφοράς υλικών-αγαθών αγορών με μεταφορικά μέσα τρίτων	<u>10</u>		
54 ΥΠΟΧΡΕΩΣΕΙΣ ΑΠΟ ΦΟΡΟΥΣ- ΤΕΛΗ			1,9
54.00 ΦΠΑ			
54.00.60.19 ΦΠΑ δαπανών 19%	<u>1,9</u>		
38 ΧΡΗΜΑΤΙΚΑ ΔΙΑΘΕΣΙΜΑ			11,9
38.00 Ταμείο	<u>11,9</u>		
Μεταφορικά Φορτ. Νο1235			

6-Δεκ			
30 ΠΕΛΑΤΕΣ		11.900	
30.00 Πελάτες εσωτερικού			
30.00.00.05 Τερζίδη	11.900		
70 ΠΩΛΗΣΕΙΣ ΕΜΠ/ΤΩΝ			10.000
70.00 Πωλήσεις εσωτερικού	10.000		
54 ΥΠΟΧΡΕΩΣΕΙΣ ΑΠΟ ΦΟΡΟΥΣ- ΤΕΛΗ			1.900
54.00 ΦΠΑ			
54.00.70.19 ΦΠΑ πωλήσεων 19%	1.900		
Πώληση εμπορευμάτων ΤΔΑ 6539			
6-Δεκ			
38 ΧΡΗΜΑΤΙΚΑ ΔΙΑΘΕΣΙΜΑ		11.900	
38.00 Ταμείο	11.900		
30 ΠΕΛΑΤΕΣ			11.900
30.00 Πελάτες εσωτερικού			
30.00.00.05 Τερζίδη	11.900		
Εγγραφή εξόφλησης			
7-Δεκ			
62 ΠΑΡΟΧΕΣ ΤΡΙΤΩΝ		300	
62.00 Ηλεκτρικό ρεύμα παραγωγής	300		
54 ΥΠΟΧΡΕΩΣΕΙΣ ΑΠΟ ΦΟΡΟΥΣ- ΤΕΛΗ		27	
54.00 ΦΠΑ			
54.00.60.09 ΦΠΑ δαπανών 9%	27		
38 ΧΡΗΜΑΤΙΚΑ ΔΙΑΘΕΣΙΜΑ			327
38.00 Ταμείο	327		
Πληρωμή ΔΕΗ			
7-Δεκ			
30 ΠΕΛΑΤΕΣ		7140	
30.00 Πελάτες εσωτερικού			
30.00.00.01 Πέτρου	7140		
70 ΠΩΛΗΣΕΙΣ ΕΜΠ/ΤΩΝ			6000
70.00 Πωλήσεις εσωτερικού	6000		
54 ΥΠΟΧΡΕΩΣΕΙΣ ΑΠΟ ΦΟΡΟΥΣ- ΤΕΛΗ			1140
54.00 ΦΠΑ			
54.00.70.19 ΦΠΑ πωλήσεων 19%	1140		
Πώληση εμπορευμάτων ΤΔΑ 6540			
8-Δεκ			
62 ΠΑΡΟΧΕΣ ΤΡΙΤΩΝ		300	
62.03 Τηλεπικοινωνίες			
62.03.00 τηλεφωνικά- Τηλεγραφικά	300		
54 ΥΠΟΧΡΕΩΣΕΙΣ ΑΠΟ ΦΟΡΟΥΣ- ΤΕΛΗ		57	
54.00 ΦΠΑ			
54.00.60.19 ΦΠΑ δαπανών 19%	57		
38 ΧΡΗΜΑΤΙΚΑ ΔΙΑΘΕΣΙΜΑ			357
38.00 Ταμείο	357		
Εξόφληση ΟΤΕ			
9-Δεκ			
38 ΧΡΗΜΑΤΙΚΑ ΔΙΑΘΕΣΙΜΑ		5.950	
38.00 Ταμείο	5.950		
30 ΠΕΛΑΤΕΣ			5.950

30.00 Πελάτες εσωτερικού			
30.00.00.01 Πέτρου	<u>5.950</u>		
Εξόφληση Αποδ.457			
9-Δεκ			
38 ΧΡΗΜΑΤΙΚΑ ΔΙΑΘΕΣΙΜΑ		8.330	
38.00 Ταμείο	<u>8.330</u>		
30 ΠΕΛΑΤΕΣ			
30.00 Πελάτες εσωτερικού			8.330
30.00.00.10 Φιλίππου	<u>8.330</u>		
Εξόφληση Αποδ.458			
10-Δεκ			
24 ΠΡΩΤΕΣ & ΒΟΗΘΗΤΙΚΕΣ ΥΛΕΣ-ΥΛΙΚΑ ΣΥΣΚΕΥΑΣΙΑΣ		4.000	
24.01 Αγορές χρήσης			
24.01.00.00 Αγορά υφασμάτων	<u>2.000</u>		
24.01.00.01 Αγορά κλωστών	<u>1.000</u>		
24.01.00.02 Αγορά κουμπιών	<u>1.000</u>		
54 ΥΠΟΧΡΕΩΣΕΙΣ ΑΠΟ ΦΟΡΟΥΣ- ΤΕΛΗ		760	
54.00 ΦΠΑ			
54.00.20.19 ΦΠΑ αγορών 19%	<u>760</u>		
50 ΠΡΟΜΗΘΕΥΤΕΣ			4.760
50.00.00 Προμηθευτές εσωτερικ.			
50.00.00.10 Καπετάνιο	<u>4.760</u>		
Αγορά α' υλών ως ΤΔΑ Νο263			
11-Δεκ			
30 ΠΕΛΑΤΕΣ		16.660	
30.00 Πελάτες εσωτερικού			
30.00.00.08 Θάνου	<u>16.660</u>		
70 ΠΩΛΗΣΕΙΣ ΕΜΠ/ΤΩΝ			14.000
70.00 Πωλήσεις εσωτερικού	<u>14.000</u>		
54 ΥΠΟΧΡΕΩΣΕΙΣ ΑΠΟ ΦΟΡΟΥΣ- ΤΕΛΗ			2.660
54.00 ΦΠΑ			
54.00.70.19 ΦΠΑ πωλήσεων 19%	<u>2.660</u>		
Πώληση εμπορευμάτων ΤΔΑ 6541			
12-Δεκ			
20 ΕΜΠΟΡΕΥΜΑΤΑ		4.000	
20.01 Αγορές χρήσης			
20.01.00.00 Παντελόνια αντρικά	<u>2.000</u>		
20.01.00.01 Πουκάμισα αντρικά	<u>2.000</u>		
54 ΥΠΟΧΡΕΩΣΕΙΣ ΑΠΟ ΦΟΡΟΥΣ- ΤΕΛΗ		760	
54.00 ΦΠΑ			
54.00.20.19 ΦΠΑ αγορών 19%	<u>760</u>		
50 ΠΡΟΜΗΘΕΥΤΕΣ			4.760
50.00.00 Προμηθευτές εσωτερικ.			
50.00.00.13 Ευαγγέλου	<u>4.760</u>		
Αγορά εμπορευμάτων ως ΤΔΑ Νο 723			
12-Δεκ			
64 ΔΙΑΦΟΡΑ ΕΞΟΔΑ		15	
64.00 Έξοδα μεταφορών			
64.00.02.00 Έξοδα μεταφοράς υλικών-αγαθών αγορών με μεταφορικά			

μέσα τρίτων	15		
54 ΥΠΟΧΡΕΩΣΕΙΣ ΑΠΟ ΦΟΡΟΥΣ- ΤΕΛΗ		2,85	
54.00 ΦΠΑ			
54.00.60.19 ΦΠΑ δαπανών 19%	2,85		
38 ΧΡΗΜΑΤΙΚΑ ΔΙΑΘΕΣΙΜΑ			17,85
38.00 Ταμείο	17,85		
Μεταφορικά Φορτ. Νο1345			
13-Δεκ			
33 ΧΡΕΩΣΤΕΣ ΔΙΑΦΟΡΟΙ		2.000	
33.00 Προκαταβολές προσωπικού	2.000		
38 ΧΡΗΜΑΤΙΚΑ ΔΙΑΘΕΣΙΜΑ			2.000
38.00 Ταμείο	2.000		
Προκαταβολή μισθοδοσίας			
14-Δεκ			
64 ΔΙΑΦΟΡΑ ΕΞΟΔΑ		20	
64.07 Έντυπα και γραφική ύλη			
64.07.03.00 Γραφική ύλη & λοιπά υλικά γραφείου	20		
54 ΥΠΟΧΡΕΩΣΕΙΣ ΑΠΟ ΦΟΡΟΥΣ- ΤΕΛΗ		3,8	
54.00 ΦΠΑ			
54.00.60.19 ΦΠΑ δαπανών 19%	3,8		
38 ΧΡΗΜΑΤΙΚΑ ΔΙΑΘΕΣΙΜΑ			23,8
38.00 Ταμείο	23,8		
Αγορά γραφικής ύλης ΤΔΑ Νο 456			
15-Δεκ			
60 ΑΜΟΙΒΕΣ & ΕΞΟΔΑ ΠΡΟΣΩΠΙΚΟΥ		11.697,04	
60.00 Αμοιβές έμμισθου προσωπικού			
60.00.00.00 Τακτικές αποδοχές	9.000,50		
60.03 Εργοδοτικές εισφορές και επιβαρύνσεις έμμισθου προσωπικού			
60.03.00.00 Εργοδοτικές εισφορές ΙΚΑ	2.057,51		
60.03.02.00 Εργοδοτικές εισφορές Ταχυ	639,03		
55 ΑΣΦΑΛΙΣΤΙΚΟΙ ΟΡΓΑΝΙΣΜΟΙ			4.438,14
55.00 ΙΚΑ	3.259,08		
55.02 ΤΑΧΥ	1.179,06		
53 ΠΙΣΤΩΤΕΣ ΔΙΑΦΟΡΟΙ			5.208,90
53.00.00.00 Αποδοχές πληρωτ.	5.208,90		
33 ΧΡΕΩΣΤΕΣ ΔΙΑΦΟΡΟΙ			2.000
33.00.00.00 Προκαταβολές προσωπικού	2.000		
54 ΥΠΟΧΡΕΩΣΕΙΣ ΑΠΟ ΦΟΡΟΥΣ- ΤΕΛΗ			50
54.03 Φόροι-τέλη αμοιβών προσωπικού			
54.03.00.00 ΦΜΥ	50		
Μισθοδοσία μηνός			
15-Δεκ			
53 ΠΙΣΤΩΤΕΣ ΔΙΑΦΟΡΟΙ		5.208,90	
53.00.00.00 Αποδοχές προσωπικού	5.208,90		
38 ΧΡΗΜΑΤΙΚΑ ΔΙΑΘΕΣΙΜΑ			5.208,90
38.00 Ταμείο	5.208,90		

15-Δεκ			
55 ΑΣΦΑΛΙΣΤΙΚΟΙ ΟΡΓΑΝΙΣΜΟΙ		3.259,08	
55.00 ΙΚΑ	<u>3.259,08</u>		
38 ΧΡΗΜΑΤΙΚΑ ΔΙΑΘΕΣΙΜΑ			3.259,08
38.00 Ταμείο	<u>3.259,08</u>		
15-Δεκ			
55 ΑΣΦΑΛΙΣΤΙΚΟΙ ΟΡΓΑΝΙΣΜΟΙ		1.179,06	
55.02 ΤΑΧΥ	<u>1.179,06</u>		
38 ΧΡΗΜΑΤΙΚΑ ΔΙΑΘΕΣΙΜΑ			1.179,06
38.00 Ταμείο	<u>1.179,06</u>		
16-Δεκ			
38 ΧΡΗΜΑΤΙΚΑ ΔΙΑΘΕΣΙΜΑ		7.140	
38.00 Ταμείο	<u>7.140</u>		
30 ΠΕΛΑΤΕΣ			7.140
30.00 Πελάτες εσωτερικού			
30.00.00.01 Πέτρου	<u>7.140</u>		
Εξόφληση Αποδ.460			
16-Δεκ			
30 ΠΕΛΑΤΕΣ		14.280	
30.00 Πελάτες εσωτερικού			
30.00.00.10 Φιλλίπου	<u>14.280</u>		
70 ΠΩΛΗΣΕΙΣ ΕΜΠ/ΤΩΝ			12.000
70.00 Πωλήσεις εσωτερικού	<u>12.000</u>		
54 ΥΠΟΧΡΕΩΣΕΙΣ ΑΠΟ ΦΟΡΟΥΣ- ΤΕΛΗ			2.280
54.00 ΦΠΑ			
54.00.70.19 ΦΠΑ πωλήσεων 19%	<u>2.280</u>		
Πώληση εμπορευμάτων ΤΔΑ 6542			
17-Δεκ			
24 ΠΡΩΤΕΣ & ΒΟΗΘΗΤΙΚΕΣ ΥΛΕΣ-ΥΛΙΚΑ ΣΥΣΚΕΥΑΣΙΑΣ		2.000	
24.01 Αγορές χρήσης			
24.01.00.00 Αγορά υφασμάτων	1.000		
24.01.00.01 Αγορά κλωστών	500		
24.01.00.02 Αγορά κουμπιών	<u>500</u>		
54 ΥΠΟΧΡΕΩΣΕΙΣ ΑΠΟ ΦΟΡΟΥΣ- ΤΕΛΗ		380	
54.00 ΦΠΑ			
54.00.20.19 ΦΠΑ αγορών 19%	<u>380</u>		
50 ΠΡΟΜΗΘΕΥΤΕΣ			2.380
50.00 Προμηθευτές εσωτερικ.			
50.00.00.10 Καπετάνιο	<u>2.380</u>		
Αγορά α' υλών ως ΤΔΑ Νο146			
18-Δεκ			
50 ΠΡΟΜΗΘΕΥΤΕΣ		7.140	
50.00 Προμηθευτές εσωτερικού			
50.00.00.10 Καπετάνιο	<u>7.140</u>		
38 ΧΡΗΜΑΤΙΚΑ ΔΙΑΘΕΣΙΜΑ			7.140
38.00 Ταμείο	<u>7.140</u>		
Εξόφληση προμηθευτή Καπετάνιου			
18-Δεκ			
50 ΠΡΟΜΗΘΕΥΤΕΣ		2.975	
50.00 Προμηθευτές εσωτερικού			

50.00.00.13 Ευαγγέλου	<u>2.975</u>		
38 ΧΡΗΜΑΤΙΚΑ ΔΙΑΘΕΣΙΜΑ			2.975
38.00 Ταμείο	<u>2.975</u>		
Εξόφληση προμηθευτή Ευαγγέλου			
19-Δεκ			
38 ΧΡΗΜΑΤΙΚΑ ΔΙΑΘΕΣΙΜΑ		16.660	
38.00 Ταμείο	<u>16.660</u>		
30 ΠΕΛΑΤΕΣ			16.660
30.00 Πελάτες εσωτερικού			
30.00.00.08 Θάνου	<u>16.660</u>		
Εξόφληση Αποδ.461			
20-Δεκ			
64 ΔΙΑΦΟΡΑ ΕΞΟΔΑ		50	
64.07 Έντυπα και γραφική ύλη			
64.07.03.00 Γραφική ύλη & λοιπά υλικά γραφείου	<u>50</u>		
54 ΥΠΟΧΡΕΩΣΕΙΣ ΑΠΟ ΦΟΡΟΥΣ- ΤΕΛΗ		9,5	
54.00 ΦΠΑ			
54.00.60.19 ΦΠΑ δαπανών 19%	<u>9,5</u>		
38 ΧΡΗΜΑΤΙΚΑ ΔΙΑΘΕΣΙΜΑ			59,5
38.00 Ταμείο	<u>59,5</u>		
Αγορά γραφικής ύλης ΤΔΑ Νο 1034			
20-Δεκ			
61 ΑΜΟΙΒΕΣ ΚΑΙ ΕΞΟΔΑ ΤΡΙΤΩΝ		500	
61.00.06.19 Αμοιβές και έξοδα λογιστή	<u>500</u>		
54 ΥΠΟΧΡΕΩΣΕΙΣ ΑΠΟ ΦΟΡΟΥΣ- ΤΕΛΗ		95	
54.00 ΦΠΑ			
54.00.60.19 ΦΠΑ δαπανών 19%	<u>95</u>		
50 ΠΡΟΜΗΘΕΥΤΗΣ			495
50.00.00.07 Λογιστής Μάρκου	<u>495</u>		
54 ΥΠΟΧΡΕΩΣΕΙΣ ΑΠΟ ΦΟΡΟΥΣ- ΤΕΛΗ			100
54.04 Φόροι-τέλη αμοιβών τρίτ	<u>100</u>		
Αμοιβή λογιστή Α.Π.Υ. Νο 43			
20-Δεκ			
50 ΠΡΟΜΗΘΕΥΤΕΣ		495	
50.00.00.07 Λογιστής Μάρκου	<u>495</u>		
38 ΧΡΗΜΑΤΙΚΑ ΔΙΑΘΕΣΙΜΑ			495
38.00 Ταμείο	<u>495</u>		
20-Δεκ			
38 ΧΡΗΜΑΤΙΚΑ ΔΙΑΘΕΣΙΜΑ		14.280	
38.00 Ταμείο	<u>14.280</u>		
30 ΠΕΛΑΤΕΣ			14.280
30.00 Πελάτες εσωτερικού			
30.00.00.10 Φιλλίπου	<u>14.280</u>		
Εξόφληση Αποδ.462			
21-Δεκ			
30 ΠΕΛΑΤΕΣ		10.115	
30.00 Πελάτες εσωτερικού			
30.00.00.05 Τερζίδη	<u>10.115</u>		
70 ΠΩΛΗΣΕΙΣ ΕΜΠ/ΤΩΝ			8.500
70.00 Πωλήσεις εσωτερικού	<u>8.500</u>		

54 ΥΠΟΧΡΕΩΣΕΙΣ ΑΠΟ ΦΟΡΟΥΣ- ΤΕΛΗ			1.615
54.00 ΦΠΑ			
54.00.70.19 ΦΠΑ πωλήσεων19%	<u>1.615</u>		
Πώληση εμπορευμάτων ΤΔΑ 6543			
22-Δεκ			
30 ΠΕΛΑΤΕΣ		7.140	
30.00 Πελάτες εσωτερικού			
30.00.00.01 Πέτρου	<u>7.140</u>		
70 ΠΩΛΗΣΕΙΣ ΕΜΠ/ΤΩΝ			6.000
70.00 Πωλήσεις εσωτερικού	<u>6.000</u>		
54 ΥΠΟΧΡΕΩΣΕΙΣ ΑΠΟ ΦΟΡΟΥΣ- ΤΕΛΗ			1.140
54.00 ΦΠΑ			
54.00.70.19 ΦΠΑ πωλήσεων19%	<u>1.140</u>		
Πώληση εμπορευμάτων ΤΔΑ 6544			
23-Δεκ			
14 ΕΠΙΠΛΑ ΚΑΙ ΛΟΙΠΟΣ ΕΞΟΠΛΙΣΜΟΣ		200	
14.03 Ηλεκτρονικού υπολογιστές και ηλεκτρονικά συγκροτήματα			
14.03.00.01 Οθόνη	<u>200</u>		
54 ΥΠΟΧΡΕΩΣΕΙΣ ΑΠΟ ΦΟΡΟΥΣ-ΤΕΛΗ			38
54.00 ΦΠΑ			
54.00.10.19 ΦΠΑ παγίων 19%	<u>38</u>		
50 ΠΡΟΜΗΘΕΥΤΕΣ			238
50.00.00.14 Multirama	<u>238</u>		
Αγορά οθόνης για Η/Υ ΤΔΑ Νο131			
23-Δεκ			
64 ΔΙΑΦΟΡΑ ΕΞΟΔΑ		350	
64.08 Υλικά άμεσης αναλώσεως			
64.08.00.00 Καύσιμα και λοιπά υλικά θερμάνσεως	<u>350</u>		
54 ΥΠΟΧΡΕΩΣΕΙΣ ΑΠΟ ΦΟΡΟΥΣ- ΤΕΛΗ			66,50
54.00 ΦΠΑ			
54.00.29.19 ΦΠΑ δαπανών 19%	<u>66,50</u>		
50 ΠΡΟΜΗΘΕΥΤΕΣ			416,50
50.00.00.06 SHELL	<u>416,50</u>		
Αγορά πετρελαίου θέρμανσης ως ΤΔΑ Νο65			
23-Δεκ			
50 ΠΡΟΜΗΘΕΥΤΕΣ		416,5	
50.00 Προμηθευτές εσωτερικού			
50.00.00.06 SHELL	<u>416,5</u>		
38 ΧΡΗΜΑΤΙΚΑ ΔΙΑΘΕΣΙΜΑ			416,5
38.00 Ταμείο	<u>416,5</u>		
Εξόφληση προμηθευτή Shell			
23-Δεκ			
60 ΑΜΟΙΒΕΣ ΚΑΙ ΕΞΟΔΑ ΠΡΟΣΩΠΙΚΟΥ		5.000	
60.00 Αμοιβές έμμισθου προσωπικού			
60.00.03.00 Δώρα εορτών (Χριστουγέννων)	<u>5.000</u>		
38 ΧΡΗΜΑΤΙΚΑ ΔΙΑΘΕΣΙΜΑ			5.000
38.00 Ταμείο	<u>5.000</u>		

Πληρωμή δώρου Χριστουγέννων			
24-Δεκ			
50 ΠΡΟΜΗΘΕΥΤΕΣ		238	
50.00 Προμηθευτές εσωτερικού			
50.00.00.14 Multirama	238		
38 ΧΡΗΜΑΤΙΚΑ ΔΙΑΘΕΣΙΜΑ			238
38.00 Ταμείο	238		
Εξόφληση προμηθευτή Multirama Αποδ.623			
27-Δεκ			
38 ΧΡΗΜΑΤΙΚΑ ΔΙΑΘΕΣΙΜΑ		10.115	
38.00 Ταμείο	10.115		
30 ΠΕΛΑΤΕΣ			10.115
30.00 Πελάτες εσωτερικού			
30.00.00.05 Τερζίδη	10.115		
Εξόφληση Αποδ.463			
27-Δεκ			
38 ΧΡΗΜΑΤΙΚΑ ΔΙΑΘΕΣΙΜΑ		7.140	
38.00 Ταμείο	7.140		
30 ΠΕΛΑΤΕΣ			7.140
30.00 Πελάτες εσωτερικού			
30.00.00.01 Πέτρου	7.140		
Εξόφληση Αποδ.464			
27-Δεκ			
30 ΠΕΛΑΤΕΣ		4.165	
30.00 Πελάτες εσωτερικού			
30.00.00.10 Φιλλίπου	4.165		
70 ΠΩΛΗΣΕΙΣ ΕΜΠ/ΤΩΝ			3.500
70.00 Πωλήσεις εσωτερικού	3.500		
54 ΥΠΟΧΡΕΩΣΕΙΣ ΑΠΟ ΦΟΡΟΥΣ- ΤΕΛΗ			665
54.00 ΦΠΑ			
54.00.70.19 ΦΠΑ πωλήσεων 19%	665		
Πώληση εμπορευμάτων ΤΔΑ 6545			
27-Δεκ			
24 ΠΡΩΤΕΣ & ΒΟΗΘΗΤΙΚΕΣ ΥΛΕΣ- ΥΛΙΚΑ ΣΥΣΚΕΥΑΣΙΑΣ		4.000	
24.01 Αγορές χρήσης			
24.01.00.00 Αγορά υφασμάτων	2.000		
24.01.00.01 Αγορά κλωστών	1.500		
24.01.00.02 Αγορά κουμπιών	500		
54 ΥΠΟΧΡΕΩΣΕΙΣ ΑΠΟ ΦΟΡΟΥΣ- ΤΕΛΗ		760	
54.00 ΦΠΑ			
54.00.20.19 ΦΠΑ αγορών 19%	760		
50 ΠΡΟΜΗΘΕΥΤΕΣ			4.760
50.00.00 Προμηθευτές εσωτερικ.			
50.00.00.10 Καπετάνιο	4.760		
Αγορά α' υλών ως ΤΔΑ Νο1421			
27-Δεκ			
64 ΔΙΑΦΟΡΑ ΕΞΟΔΑ		10	
64.00 Έξοδα μεταφορών			
64.00.02.00 Έξοδα μεταφοράς υλικών- αγαθών αγορών με μεταφορικά			

μέσα τρίτων	<u>10</u>		
54 ΥΠΟΧΡΕΩΣΕΙΣ ΑΠΟ ΦΟΡΟΥΣ- ΤΕΛΗ			
54.00 ΦΠΑ		1,9	
54.00.60.19 ΦΠΑ δαπανών 19%	<u>1,9</u>		
38 ΧΡΗΜΑΤΙΚΑ ΔΙΑΘΕΣΙΜΑ			11,9
38.00 Ταμείο	<u>11,9</u>		
Μεταφορικά Φορτ. Νο6154			
28-Δεκ			
62 ΠΑΡΟΧΕΣ ΤΡΙΤΩΝ		150	
62.02 Ύδρευση παραγωγικής διαδικασίας	<u>150</u>		
54 ΥΠΟΧΡΕΩΣΕΙΣ ΑΠΟ ΦΟΡΟΥΣ- ΤΕΛΗ			
54.00 ΦΠΑ		28,5	
54.00.60.09 ΦΠΑ δαπανών 9%	<u>28,5</u>		
38 ΧΡΗΜΑΤΙΚΑ ΔΙΑΘΕΣΙΜΑ			178,5
38.00 Ταμείο	<u>178,5</u>		
Πληρωμή ύδρευσης			
29-Δεκ			
55 ΑΣΦΑΛΙΣΤΙΚΟΙ ΟΡΓΑΝΙΣΜΟΙ		1.000	
55.00 ΙΚΑ	<u>1.000</u>		
38 ΧΡΗΜΑΤΙΚΑ ΔΙΑΘΕΣΙΜΑ			1.000
38.03 Καταθέσεις όψεως			
38.03.00.00 Εθνική Τράπεζα	<u>1.000</u>		
Πληρωμή ενσήμων			
29-Δεκ			
65 ΤΟΚΟΙ ΚΑΙ ΣΥΝΑΦΗ ΕΞΟΔΑ		10	
65.98.00.00 Προμήθεια τραπεζών	<u>10</u>		
38 ΧΡΗΜΑΤΙΚΑ ΔΙΑΘΕΣΙΜΑ			10
38.03 Καταθέσεις όψεως			
38.03.00.00 Εθνική Τράπεζα	<u>10</u>		
Πληρωμή προμήθειας			
29-Δεκ			
38 ΧΡΗΜΑΤΙΚΑ ΔΙΑΘΕΣΙΜΑ		4.165	
38.00 Ταμείο	<u>4.165</u>		
30 ΠΕΛΑΤΕΣ			4.165
30.00 Πελάτες εσωτερικού			
30.00.00.01 Πέτρου	<u>4.165</u>		
Εξόφληση Αποδ.465			
30-Δεκ			
20 ΕΜΠΟΡΕΥΜΑΤΑ		40000	
20.01 Αγορές χρήσης			
20.01.00.00 Παντελόνια αντρικά	20000		
20.01.00.01 Πουκάμισα αντρικά	20000		
54 ΥΠΟΧΡΕΩΣΕΙΣ ΑΠΟ ΦΟΡΟΥΣ- ΤΕΛΗ		7600	
54.00 ΦΠΑ			
54.00.20.19 ΦΠΑ αγορών 19%	<u>7600</u>		
50 ΠΡΟΜΗΘΕΥΤΕΣ			47600
50.00.00 Προμηθευτές εσωτερικ.			
50.00.00.13 Ευαγγέλου	<u>47600</u>		
Αγορά εμπορευμάτων ως ΤΔΑ Νο 612			
30-Δεκ			
50 ΠΡΟΜΗΘΕΥΤΕΣ		4.760	
50.00 Προμηθευτές εσωτερικού			

50.00.00.10 Καπετάνιο	4.760		
38 ΧΡΗΜΑΤΙΚΑ ΔΙΑΘΕΣΙΜΑ			4.760
38.00 Ταμείο	4.760		
Εξόφληση προμηθευτή Καπετάνιο			
30-Δεκ			
30 ΠΕΛΑΤΕΣ		11.900	
30.00 Πελάτες εσωτερικού			
30.00.00.10 Φιλίππου	11.900		
70 ΠΩΛΗΣΕΙΣ ΕΜΠ/ΤΩΝ			10.000
70.00 Πωλήσεις εσωτερικού	10.000		
54 ΥΠΟΧΡΕΩΣΕΙΣ ΑΠΟ ΦΟΡΟΥΣ- ΤΕΛΗ			900
54.00 ΦΠΑ			
54.00.70.19 ΦΠΑ πωλήσεων 19%	900		
Πώληση εμπορευμάτων ΤΔΑ 6548			
31-Δεκ			
54 ΥΠΟΧΡΕΩΣΕΙΣ ΑΠΟ ΦΟΡΟΥΣ- ΤΕΛΗ		2.793,35	
54.00 ΦΠΑ	2.793,35		
38 ΧΡΗΜΑΤΙΚΑ ΔΙΑΘΕΣΙΜΑ			2.793,35
38.00 Ταμείο	2.793,35		
Καταβολή ΦΠΑ μηνός Δεκεμβρίου			
31-Δεκ			
66 ΑΠΟΣΒΕΣΕΙΣ ΠΑΓΙΩΝ ΠΕΡΙΟΥΣΙΑΚΩΝ ΣΤΟΙΧΕΙΩΝ ΕΝΣΩΜΑΤΩΜΕΝΕΣ ΣΤΟ ΛΕΙΤΟΥΡΓΙΚΟ ΚΟΣΤΟΣ		5157,5	
66.02.00.00 Αποσβέσεις μηχανημάτων	1125		
66.03.02.00 Αποσβέσεις φορτηγού	1000		
66.04.00.00 Αποσβέσεις επίπλων	250		
66.04.03.00 Αποσβέσεις Η/Υ & ηλ.συγκρ.	45		
66.05.10.00 Αποσβέσεις εξόδων ίδρυσης	2737,5		
12 ΜΗΧΑΝΗΜΑΤΑ			1125
12.99.00.00 Αποσβεσμένα μηχανημ.	1125		
13 ΜΕΤΑΦΟΡΙΚΑ ΜΕΣΑ			1000
13.99.02.00 Αποσβεσμένο φορτηγό	1000		
14 ΕΠΙΠΛΑ & ΛΟΙΠΟΣ ΕΞΟΠΛΙΣΜ.			295
14.99.00.00 Αποσβεσμένα έπιπλα	250		
14.99.03.00 Αποσβεσμένοι Η/Υ & ηλεκτρον.συγκροτήματα	45		
16 ΑΣΩΜΑΤΕΣ ΑΚΙΝΗΤΙΠΟΙΗΣΕΙΣ			2737,5
16.99.10.00 Αποσβεσμένα έξοδα ίδρυσης	2737,5		
Αποσβέσεις χρήσης			
31-Δεκ			
70 ΠΩΛΗΣΕΙΣ ΕΜΠΟΡΕΥΜΑΤΩΝ		1600	
70.00.00.00 Πωλήσεις εσωτερικού	1600		
70 ΠΩΛΗΣΕΙΣ ΕΜΠΟΡΕΥΜΑΤΩΝ			1600
70.95.00.00 Επιστροφές πωλήσεων	500		
70.98.00.00 Εκπτώσεις πωλήσεων	1100		
Μεταφορά υπολοίπων λογ/σμων στον κύριο			
31-Δεκ			
80 ΓΕΝΙΚΗ ΕΚΜΕΤΑΛΛΕΥΣΗ		91500	

80.00.00.00 Λογαριασμός γενικής εκμετάλλευσης	91500		
20 ΕΜΠΟΡΕΥΜΑΤΑ			50500
20.01 Αγορές χρήσης εμπ/των	50500		
24 ΠΡΩΤΕΣ & ΒΟΗΘΗΤΙΚΕΣ ΥΛΕΣ			41000
24.01.00.00 Αγορές χρήσης ά υλών	41000		
Μεταφορά των αγορών στη γενική εκμετάλλ.			
31-Δεκ			
20 ΕΜΠΟΡΕΥΜΑΤΑ		20000	
20.00 Εμπορεύματα απόθεμα	20000		
80 ΓΕΝΙΚΗ ΕΚΜΕΤΑΛΛΕΥΣΗ			20000
80.00.00.00 Λογαριασμός γενικής εκμετάλλευσης	20000		
Μεταφορά αποθεμάτων λήξης			
31-Δεκ			
80 ΓΕΝΙΚΗ ΕΚΜΕΤΑΛΛΕΥΣΗ		40621,58	
80.00.00.00 Λογαριασμός γενικής εκμετάλλευσης	<u>40271,58</u>		
60 ΑΜΟΙΒΕΣ & ΕΞΟΔΑ ΠΡΟΣΩΠΙΚ.			28394,08
60.00.00.00 Τακτικές αποδοχές	18001		
60.00.03.00 Δώρα εορτών	5000		
60.03.00.00 Εργοδοτ. εισφορ. ΙΚΑ	4115,02		
60.03.02.00 Εργοδοτ. εισφορ. ΤΑΧΥ	<u>1278,06</u>		
61 ΑΜΟΙΒΕΣ & ΕΞΟΔΑ ΤΡΙΤΩΝ			1000
61.00.06.19 Αμοιβή λογιστή	<u>1000</u>		
62 ΠΑΡΟΧΕΣ ΤΡΙΤΩΝ			4200
62.00.00.00 Ηλεκτρικό ρεύμα παρ.	800		
62.02.00.00 Ύδρευση	150		
62.03.00.00 Τηλεπικοινωνίες	950		
62.05.00.00 Ασφάλιστρα πυρός	1000		
62.07.01.00 Επισκευές κτιρίων	<u>1300</u>		
64 ΔΙΑΦΟΡΑ ΕΞΟΔΑ			1850
64.00.00.00 Έξοδα κίνησης	400		
64.00.02.00 Έξοδα μεταφοράς υλικ.	100		
64.02.00.00 Έξοδ. προβ. & διαφημ.	350		
64.07.01.00 Έντυπα & γραφική ύλη	400		
64.08.00.00 Καύσιμα & λοιπά υλικά θέρμανσης	<u>600</u>		
65 ΤΟΚΟΙ & ΣΥΝΑΦΗ ΕΞΟΔΑ			20
65.98.00.00 Προμήθεια τραπεζών	<u>20</u>		
66 ΑΠΟΣΒΕΣΕΙΣ ΠΑΓΙΩΝ ΠΕΡΙΟΥ. ΣΤΟΙΧΕΙΩΝ ΕΝΣΩΜΑΤΩΜΕΝΕΣ ΣΤΟ ΛΕΙΤΟΥΡΓΙΚΟ ΚΟΣΤΟΣ			5157,5
66.02.00.00 Αποσβέσεις μηχανημάτ.	1125		
66.03.02.00 Αποσβέσεις φορτηγού	1000		
66.04.00.00 Αποσβέσεις επίπλων	250		
66.04.03.00 Αποσβέσ. Η/Υ & ηλεκτρονικού συγκροτήματος	45		
66.05.10.00 Αποσβέσεις εξόδ. ίδρ.	<u>2737,5</u>		
Μεταφορά των εξόδων στη γενική εκμετάλλευση			
31-Δεκ			

70 ΠΩΛΗΣΕΙΣ ΕΜΠΟΡΕΥΜΑΤΩΝ		242450	
70.00.00.00 Πωλήσεις εσωτερικού	242450		
80 ΓΕΝΙΚΗ ΕΚΜΕΤΑΛΛΕΥΣΗ			242450
80.00.00.00 Λογαριασμός γενικής εκμετάλλευσης	242450		
Μεταφορά των εσόδων στη γενική εκμετάλλευση			
31-Δεκ			
80 ΓΕΝΙΚΗ ΕΚΜΕΤΑΛΛΕΥΣΗ		130328,42	
80.00.00.00 Λογαριασμός γενικής εκμετάλλευσης	130328,42		
80 ΓΕΝΙΚΗ ΕΚΜΕΤΑΛΛΕΥΣΗ			130328,42
80.01.00.00 Μικτά αποτελέσματα εκμετάλλευσης	130328,42		
Μεταφορά μικτού αποτελέσματος εκμετάλλ.			
31-Δεκ			
80 ΓΕΝΙΚΗ ΕΚΜΕΤΑΛΛΕΥΣΗ		25970	
80.02 Έξοδα μη προσδιοριστικά των μικτών αποτελεσμάτων			
80.02.00 Έξοδα διοικητικής λειτουργίας	13400		
80.02.02 Έξοδα λειτουργίας διάθεσης	12550		
80.02.03 Έξοδα χρηματ/κής λειτουργίας	20		
80 ΓΕΝΙΚΗ ΕΚΜΕΤΑΛΛΕΥΣΗ			25970
80.01.00.00 Μικτά αποτελέσματα εκμετάλλευσης	25970		
Μεταφορά λογαριασμών ως φύλλο μερισμού			
31-Δεκ			
80 ΓΕΝΙΚΗ ΕΚΜΕΤΑΛΛΕΥΣΗ		156.298,42	
80.01.00.00 Μικτά αποτελέσματα εκμετάλλ.	156298,42		
86 ΑΠΟΤΕΛΕΣΜΑΤΑ ΧΡΗΣΗΣ			156.298,42
86.00.00.00 Μικτά αποτελέσματα εκμετάλλ.	156298,42		
31-Δεκ			
86 ΑΠΟΤΕΛΕΣΜΑΤΑ ΧΡΗΣΗΣ		25970	
86.00.00.00 Μικτά αποτελέσματα εκμετάλλ.	25970		
80 ΓΕΝΙΚΗ ΕΚΜΕΤΑΛΛΕΥΣΗ			25970
80.02 Έξοδα μη προσδιοριστικά των μικτών αποτελεσμάτων			
80.02.00 Έξοδα διοικητικής λειτουργ.	13400		
80.02.02 Έξοδα λειτουργίας διάθεσ.	12550		
80.02.03 Έξοδα χρημ/κής λειτουργ.	20		
31-Δεκ			
86 ΑΠΟΤΕΛΕΣΜΑΤΑ ΧΡΗΣΗΣ		130.328,42	
86.00.00.00 Μικτά αποτελέσματα εκμετάλλ.	130.328,42		
86 ΑΠΟΤΕΛΕΣΜΑΤΑ ΧΡΗΣΗΣ			130.328,42
86.99.00.00 Καθαρά αποτελέσματα χρήσης	130.328,42		
Μεταφορά του λογ/σμού 86.00 στον 86.99			
31-Δεκ			
86 ΑΠΟΤΕΛΕΣΜΑΤΑ ΧΡΗΣΗΣ		130.328,42	
86.99.00.00 Καθαρά αποτελέσματα χρήσης	130.328,42		

88 ΑΠΟΤΕΛΕΣΜΑΤΑ ΠΡΟΣ ΔΙΑΘΕΣΗ			130.328,42
88.00.00.00 Καθαρά κέρδη χρήσης	130.328,42		
31-Δεκ			
88 ΑΠΟΤΕΛΕΣΜΑΤΑ ΠΡΟΣ ΔΙΑΘΕΣΗ		32.582,11	
88.00.00.00 Καθαρά κέρδη χρήσης	32.582,11		
88 ΑΠΟΤΕΛΕΣΜΑΤΑ ΠΡΟΣ ΔΙΑΘΕΣΗ			32.582,11
88.08.00.00 Φόρος εισοδήματος	32.582,11		
Υπολογισμός φόρου εισοδήματος			
31-Δεκ			
88 ΑΠΟΤΕΛΕΣΜΑΤΑ ΠΡΟΣ ΔΙΑΘΕΣΗ		32.582,11	
88.08.00.00 Φόρος εισοδήματος	32.582,11		
54 ΥΠΟΧΡΕΩΣΕΙΣ ΑΠΟ ΦΟΡΟΥΣ-ΤΕΛΗ			32.582,11
54.07.00.00 Φόρος εισοδήματος φορολογητέων κερδών	32.582,11		
Μεταφορά του λογ/σμού 88.08 στον 54.07			
31-Δεκ			
88 ΑΠΟΤΕΛΕΣΜΑΤΑ ΠΡΟΣ ΔΙΑΘΕΣΗ		97.746,31	
88.00.00.00 Καθαρά κέρδη χρήσης	97.746,31		
88 ΑΠΟΤΕΛΕΣΜΑΤΑ ΠΡΟΣ ΔΙΑΘΕΣΗ			97.746,31
88.99.00.00 Κέρδη προς διάθεση	97.746,31		
Μεταφορά του λογ/σμού 88.00 στον 88.99			
31-Δεκ			
88 ΑΠΟΤΕΛΕΣΜΑΤΑ ΠΡΟΣ ΔΙΑΘΕΣΗ		97.746,31	
88.99.00.00 Κέρδη προς διάθεση	97.746,31		
41 ΑΠΟΘΕΜΑΤΙΚΑ ΔΙΑΦ. ΑΝΑΠΡΟΣ. -ΕΠΙΧΟΡΗΓΗΣΕΙΣ ΕΠΕΝΔΥΣΕΩΝ			4.887,32
41.02.00.00 Τακτικό αποθεματικό	4.887,32		
53 ΠΙΣΤΩΤΕΣ ΔΙΑΦΟΡΟΙ			92.858,99
53.01.00.00 Μερίσματα πληρωτέα	92.858,99		

ΑΝΑΛΥΤΙΚΑ ΚΑΘΟΛΙΚΑ

E	12.00 Μηχανήματα	Π
15-Οκτ	30.000,00	
Σύνολο Οκτωβρίου	30.000,00	
ΓΕΝΙΚΟ ΣΥΝΟΛΟ	30.000,00	

E	12.99 Αποσβεσμένα μηχανήματα	Π
	31-Δεκ	1.125,00
	Σύνολο Δεκεμβρίου	1.125,00
	ΓΕΝΙΚΟ ΣΥΝΟΛΟ	1.125,00

E	13.02 Αυτοκίνητα φορτηγά	Π
20-Οκτ	20.000,00	
Σύνολο Οκτωβρίου	20.000,00	
ΓΕΝΙΚΟ ΣΥΝΟΛΟ	20.000,00	

E	13.99 Αποσβεσμένα φορτηγά	Π
	31-Δεκ	1.000,00
	Σύνολο Δεκεμβρίου	1.000,00
	ΓΕΝΙΚΟ ΣΥΝΟΛΟ	1.000,00

E	14.00 Έπιπλα	Π
19-Οκτ	5.000,00	
Σύνολο Οκτωβρίου	5.000,00	
ΓΕΝΙΚΟ ΣΥΝΟΛΟ	5.000,00	

E	14.03 Ηλεκτρον.υπολογ.& ηλεκτρ.συγκροτ.	Π
16-Οκτ	1.500,00	
Σύνολο Οκτωβρίου	1.500,00	
4-Δεκ	100,00	
23-Δεκ	200,00	
Σύνολο Δεκεμβρίου	300,00	
ΓΕΝΙΚΟ ΣΥΝΟΛΟ	1.800,00	

E	14.99 Αποσβεσμένα έπιπλα	Π
	31-Δεκ	295,00

Σύνολο Δεκεμβρίου	295,00
ΓΕΝΙΚΟ ΣΥΝΟΛΟ	295,00

E	16.10 Έξοδα ίδρυσης & πρώτης εγκαταστ.	Π
	1-Οκτ	36.000,00
	18-Οκτ	500,00
	Σύνολο Οκτωβρίου	36.500,00
	ΓΕΝΙΚΟ ΣΥΝΟΛΟ	36.500,00

E	16.99 Αποσβεσμένα έξοδα ίδρυσης & αναδιοργαν.	Π
	31-Δεκ	2.737,50
	Σύνολο Δεκεμβρίου	2.737,50
	ΓΕΝΙΚΟ ΣΥΝΟΛΟ	2.737,50

E	20.00 Εμπορεύματα απόθεμα	Π
	31-Δεκ	20.000,00
	Σύνολο Δεκεμβρίου	20.000,00
	ΓΕΝΙΚΟ ΣΥΝΟΛΟ	20.000,00

E	20.01 Αγορές χρήσης εμπορευμάτων	Π		
	28-Οκτ	5.000,00	31-Δεκ	50.500,00
	Σύνολο Οκτωβρίου	5.000,00	Σύνολο Δεκεμβρίου	50.500,00
	6-Δεκ	1.500,00	ΓΕΝΙΚΟ ΣΥΝΟΛΟ	50.500,00
	12-Δεκ	4.000,00		
	30-Δεκ	40.000,00		
	Σ.ΔΕΚΕΜ	45.500,00		
	ΓΕΝΙΚΟ ΣΥΝΟΛΟ	50.500,00		

E	24.01 Αγορές χρήσης α'υλών	Π		
	26-Οκτ	10.000,00	31-Δεκ	41.000,00
	Σύνολο Οκτωβρίου	10.000,00	Σύνολο Δεκεμβρίου	41.000,00
	6-Νοε	5.000,00	ΓΕΝΙΚΟ ΣΥΝΟΛΟ	41.000,00
	13-Νοε	5.000,00		
	21-Νοε	8.000,00		
	30-Νοε	3.000,00		
	Σύνολο Νοεμβρίου	21.000,00		
	10-Δεκ	4.000,00		
	17-Δεκ	2.000,00		
	27-Δεκ	4.000,00		
	Σύνολο Δεκεμβρίου	10.000,00		
	ΓΕΝΙΚΟ ΣΥΝΟΛΟ	41.000,00		

E	30.00 Πελάτες εσωτερικού	Π		
	29-Οκτ	15.470,00	3-Νοε	15.470,00
	Σύνολο Οκτωβρίου	15.470,00	4-Νοε	14.637,00

1-Νοε	14.637,00	6-Νοε	28.560,00
6-Νοε	28.560,00	10-Νοε	595,00
10-Νοε	11.900,00	11-Νοε	20.230,00
11-Νοε	20.230,00	11-Νοε	238,00
15-Νοε	21.420,00	18-Νοε	21.420,00
18-Νοε	10.710,00	18-Νοε	10.710,00
20-Νοε	15.470,00	19-Νοε	1.071,00
20-Νοε	17.850,00	26-Νοε	17.850,00
22-Νοε	11.305,00	26-Νοε	15.470,00
24-Νοε	11.900,00	27-Νοε	11.305,00
29-Νοε	18.564,00	28-Νοε	11.900,00
29-Νοε	6.723,50	Σύνολο Νοεμβρίου	169.456,00
Σύνολο Νοεμβρίου	189.269,50	3-Δεκ	18.564,00
4-Δεκ	5.950,00	3-Δεκ	6.723,50
4-Δεκ	8.330,00	6-Δεκ	11.900,00
6-Δεκ	11.900,00	9-Δεκ	5.950,00
7-Δεκ	7.140,00	9-Δεκ	8.330,00
11-Δεκ	16.660,00	16-Δεκ	7.140,00
16-Δεκ	14.280,00	19-Δεκ	16.660,00
21-Δεκ	10.115,00	21-Δεκ	14.280,00
22-Δεκ	7.140,00	27-Δεκ	10.115,00
27-Δεκ	4.165,00	27-Δεκ	7.140,00
Σύνολο		29-Δεκ	4.165,00
Δεκεμβρίου	85.680,00	Σύνολο Δεκεμβρίου	110.967,50
ΓΕΝΙΚΟ ΣΥΝΟΛΟ	290.419,50	ΓΕΝΙΚΟ ΣΥΝΟΛΟ	280.423,50

Ε	38.00 Ταμείο	Π	
1-Νοε	15.470,00	1-Οκτ	36.000,00
1-Νοε	14.637,00	17-Οκτ	1.785,00
6-Νοε	28.560,00	18-Οκτ	595,00
11-Ιαν	20.230,00	23-Οκτ	416,50
18-Νοε	21.420,00	24-Οκτ	5.950,00
18-Νοε	10.710,00	24-Οκτ	23.800,00
26-Νοε	17.850,00	25-Οκτ	476,00
26-Νοε	15.470,00	25-Οκτ	297,50
27-Νοε	11.305,00	27-Οκτ	35.700,00
28-Νοε	11.900,00	30-Οκτ	218,00
Σύνολο Νοεμβρίου	167.552,00	Σύνολο Οκτωβρίου	105.238,00
3-Δεκ	18.564,00	4-Νοε	1.190,00
3-Δεκ	6.723,50	5-Νοε	357,00
6-Δεκ	11.900,00	5-Νοε	238,00
9-Δεκ	5.950,00	8-Νοε	416,50
9-Δεκ	8.330,00	9-Νοε	5.950,00
16-Δεκ	7.140,00	11-Νοε	47,60
19-Δεκ	16.660,00	12-Νοε	2.000,00
20-Δεκ	14.280,00	13-Νοε	11,90
27-Δεκ	10.115,00	15-Νοε	327,00
27-Δεκ	7.140,00	15-Νοε	5.208,90
29-Δεκ	4.165,00	15-Νοε	3.259,08
Σύνολο		15-Νοε	1.179,06
Δεκεμβρίου	110.967,50	19-Νοε	119,00
ΓΕΝΙΚΟ ΣΥΝΟΛΟ	278.519,50		

19-Νοε	495,00
21-Νοε	357,00
21-Νοε	17,85
26-Νοε	1.160,00
29-Νοε	9.520,00
Σύνολο Νοεμβρίου	31.853,89
1-Δεκ	6.895,65
4-Δεκ	119,00
5-Δεκ	35,70
6-Δεκ	11,90
7-Δεκ	327,00
8-Δεκ	357,00
12-Δεκ	17,85
13-Δεκ	2.000,00
14-Δεκ	23,80
15-Δεκ	5.208,90
15-Δεκ	3.259,08
15-Δεκ	1.179,06
18-Δεκ	7.140,00
18-Δεκ	2.975,00
20-Δεκ	59,50
20-Δεκ	495,00
23-Δεκ	416,50
23-Δεκ	5.000,00
24-Δεκ	238,00
27-Δεκ	11,90
28-Δεκ	163,50
30-Δεκ	4.760,00
31-Δεκ	2.793,35
Σύνολο Δεκεμβρίου	43.48769
ΓΕΝΙΚΟ ΣΥΝΟΛΟ	180.579,58

E	33.00 Προκαταβολές προσωπικού	Π	
12-Νοε	2.000,00	15-Νοε	2.000,00
Σύνολο Νοεμβρίου	2.000,00	Σύνολο Νοεμβρίου	2.000,00
13-Δεκ	2.000,00	15-Δεκ	2.000,00
Σύνολο Δεκεμβρίου	2.000,00	Σύνολο Δεκεμβρίου	2.000,00
ΓΕΝΙΚΟ ΣΥΝΟΛΟ	4.000,00	ΓΕΝΙΚΟ ΣΥΝΟΛΟ	4.000,00

E	33.03Μέτοχοι-λογ/σμος καλυψ.μετοχ.κεφαλ.	Π	
1-Οκτ	1.000.000,00	1-Οκτ	1.000.000,00
Σύνολο Οκτωβρίου	1.000.000,00	Σύνολο Οκτωβρίου	1.000.000,00
ΓΕΝΙΚΟ ΣΥΝΟΛΟ	1.000.000,00	ΓΕΝΙΚΟ ΣΥΝΟΛΟ	1.000.000,00

E	38.03 Καταθέσεις όψεως σε €	Π	
1-Οκτ	1.000.000,00	5-Δεκ	1.000,00

Σύνολο Οκτωβρίου	1.000.000,00	5-Δεκ	10,00
ΓΕΝΙΚΟ ΣΥΝΟΛΟ	1.000.000,00	29-Δεκ	1.000,00
		29-Δεκ	10,00
		Σύνολο Δεκεμβρίου	2.020,00
		ΓΕΝΙΚΟ ΣΥΝΟΛΟ	2.020,00

Ε 40.00 Καταβλημένο μετοχικό κεφάλαιο Π

		1-Οκτ	1.000.000,00
		Σύνολο Οκτωβρίου	1.000.000,00
		ΓΕΝΙΚΟ ΣΥΝΟΛΟ	1.000.000,00

Ε 40.02 Οφειλόμενο μετοχικό κεφάλαιο Π

1-Οκτ	1.000.000,00	1-Οκτ	1.000.000,00
Σύνολο Οκτωβρίου	1.000.000,00	Σύνολο Οκτωβρίου	1.000.000,00
ΓΕΝΙΚΟ ΣΥΝΟΛΟ	1.000.000,00	ΓΕΝΙΚΟ ΣΥΝΟΛΟ	1.000.000,00

Ε 41.02 Τακτικό αποθεματικό Π

-		31-Δεκ	4.900,44
		Σύνολο Δεκεμβρίου	4.900,44
		ΓΕΝΙΚΟ ΣΥΝΟΛΟ	4.900,44

Ε 50.00 Προμηθευτές εσωτερικού Π

17-Οκτ	1.785,00	15-Οκτ	35.700,00
18-Οκτ	595,00	16-Οκτ	1.785,00
23-Οκτ	416,50	18-Οκτ	595,00
24-Οκτ	5.950,00	19-Οκτ	5.950,00
24-Οκτ	23.800,00	20-Οκτ	23.800,00
25-Οκτ	476,00	23-Οκτ	416,50
27-Οκτ	35.700,00	25-Οκτ	476,00
Σύνολο Οκτωβρίου	68.722,50	26-Οκτ	11.900,00
4-Νοε	1.190,00	28-Οκτ	5.950,00
9-Νοε	5.950,00	Σύνολο Οκτωβρίου	86.572,50
19-Νοε	495,00	4-Νοε	1.190,00
26-Νοε	30,00	6-Νοε	5.950,00
26-Νοε	1.160,00	13-Νοε	5.950,00
27-Νοε	9.520,00	19-Νοε	495,00
Σύνολο Νοεμβρίου	18.345,00	21-Νοε	9.520,00
18-Δεκ	7.140,00	26-Νοε	1.190,00
18-Δεκ	2.975,00	30-Νοε	3.570,00
20-Δεκ	495,00	Σύνολο Νοεμβρίου	27.865,00
23-Δεκ	416,50	6-Δεκ	1.785,00
24-Δεκ	238,00	10-Δεκ	4.760,00
30-Δεκ	4.760,00	12-Δεκ	4.760,00
Σύνολο		17-Δεκ	2.380,00
Δεκεμβρίου	16.024,50	20-Δεκ	495,00
ΓΕΝΙΚΟ ΣΥΝΟΛΟ	103.092,00	23-Δεκ	238,00

		23-Δεκ	416,50
		27-Δεκ	4.760,00
		30-Δεκ	47.600,00
		Σύνολο Δεκεμβρίου	67.194,50
		ΓΕΝΙΚΟ ΣΥΝΟΛΟ	181.632,00
Ε	53.00	Αποδοχές πληρωτέες	Π
15-Νοε	5.208,90	15-Νοε	5.208,90
Σύνολο Νοεμβρίου	5.208,90	Σύνολο Νοεμβρίου	5.208,90
15-Δεκ	5.208,90	15/12	5.208,90
Σύνολο Δεκεμβρίου	5.208,90	Σύνολο Δεκεμβρίου	5.208,90
ΓΕΝΙΚΟ ΣΥΝΟΛΟ	10.417,80	ΓΕΝΙΚΟ ΣΥΝΟΛΟ	10.417,80

Ε	53.01	Μερίσματα πληρωτέα	Π
		31-Δεκ	92.858,99
		Σύνολο Δεκεμβρίου	92.858,99
		ΓΕΝΙΚΟ ΣΥΝΟΛΟ	92.858,99

Ε	54.00	ΦΠΑ	Π
15-Οκτ	700,00	29-Οκτ	2.470,00
16-Οκτ	285,00	Σύνολο Οκτωβρίου	2.470,00
18-Οκτ	95,00	1-Νοε	2.337,00
19-Οκτ	950,00	6-Νοε	4.560,00
20-Οκτ	3.800,00	10-Νοε	1.900,00
23-Οκτ	66,50	11-Νοε	3.230,00
25-Οκτ	76,00	15-Νοε	3.420,00
25-Οκτ	47,50	18-Νοε	1.710,00
26-Οκτ	1.900,00	20-Νοε	2.470,00
28-Οκτ	950,00	20-Νοε	2.850,00
30-Οκτ	18,00	22-Νοε	1.805,00
Σύνολο Οκτωβρίου	8.888,00	24-Νοε	1.900,00
4-Νοε	190,00	29-Νοε	2.964,00
5-Νοε	57,00	29-Νοε	1.073,50
5-Νοε	38,00	Σύνολο Νοεμβρίου	30.219,50
6-Νοε	950,00	4-Δεκ	950,00
8-Νοε	66,50	4-Δεκ	1.330,00
10-Νοε	95,00	6-Δεκ	1.900,00
11-Νοε	7,60	7-Δεκ	1.140,00
12-Νοε	38,00	11-Δεκ	2.660,00
13-Νοε	950,00	16-Δεκ	2.280,00
13-Νοε	1,90	21-Δεκ	1.615,00
15-Νοε	27,00	22-Δεκ	1.140,00
19-Νοε	171,00	27-Δεκ	665,00
19-Νοε	19,00	Σύνολο Δεκεμβρίου	13.680,00
19-Νοε	95,00	ΓΕΝΙΚΟ ΣΥΝΟΛΟ	46.369,50
21-Νοε	57,00		
21-Νοε	1.520,00		
21-Νοε	2,85		
26-Νοε	190,00		

30-Νοε	570,00
Σύνολο Νοεμβρίου	5.045,85
1-Δεκ	6.895,65
4-Δεκ	19,00
5-Δεκ	5,70
6-Δεκ	285,00
6-Δεκ	1,90
7-Δεκ	27,00
8-Δεκ	57,00
10-Δεκ	760,00
12-Δεκ	760,00
12-Δεκ	2,85
14-Δεκ	3,80
17-Δεκ	380,00
20-Δεκ	9,50
20-Δεκ	95,00
23-Δεκ	38,00
23-Δεκ	66,50
27-Δεκ	760,00
27-Δεκ	1,90
28-Δεκ	13,50
30-Δεκ	7.600,00
31-Δεκ	2.793,35
Σύνολο Δεκεμβρίου	20.575,65
ΓΕΝΙΚΟ ΣΥΝΟΛΟ	39.509,50

E	54.03 Φόροι-τέλη αμοιβών προσωπικού	Π
	15-Νοε	50,00
	Σύνολο Νοεμβρίου	50,00
	15-Δεκ	50,00
	Σύνολο Δεκεμβρίου	50,00
	ΓΕΝΙΚΟ ΣΥΝΟΛΟ	100,00

E	54.04 Φόροι- τέλη αμοιβών τρίτων	Π
	19-Νοε	100,00
	Σύνολο Νοεμβρίου	100,00
	20-Δεκ	100,00
	Σύνολο Δεκεμβρίου	100,00
	ΓΕΝΙΚΟ ΣΥΝΟΛΟ	200,00

E	54.07 Φόρος εισοδήματος	Π
	31-Δεκ	32.582,11
	Σύνολο Δεκεμβρίου	32.582,11
	ΓΕΝΙΚΟ ΣΥΝΟΛΟ	32.582,11

E	54.09 Λοιποί φόροι- τέλη		Π
		26-Νοε	30,00
		Σύνολο Νοεμβρίου	30,00
		ΓΕΝΙΚΟ ΣΥΝΟΛΟ	30,00

E	55.00 ΙΚΑ		Π
15-Νοε	3.259,08	15-Νοε	3.259,08
Σύνολο Νοεμβρίου	3.259,08	Σύνολο Νοεμβρίου	3.259,08
5-Δεκ	1.000,00	15-Δεκ	3.259,08
15-Δεκ	3.259,08	Σύνολο Δεκεμβρίου	3.259,08
29-Δεκ	1.000,00	ΓΕΝΙΚΟ ΣΥΝΟΛΟ	6.518,16
Σύνολο Δεκεμβρίου	5.259,08		
ΓΕΝΙΚΟ ΣΥΝΟΛΟ	8.518,16		

E	55.02 TAXY		Π
15-Νοε	1.179,06	15-Νοε	1.179,06
Σύνολο Νοεμβρίου	1.179,06	Σύνολο Νοεμβρίου	1.179,06
15-Δεκ	1.179,06	15-Δεκ	1.179,06
Σύνολο Δεκεμβρίου	1.179,06	Σύνολο Δεκεμβρίου	1.179,06
ΓΕΝΙΚΟ ΣΥΝΟΛΟ	2.358,12	ΓΕΝΙΚΟ ΣΥΝΟΛΟ	2.358,12

E	60.00 Αμοιβές έμμισθου προσωπικού		Π
15-Νοε	9.000,50	31-Δεκ	23.001,00
Σύνολο Νοεμβρίου	9.000,50	Σύνολο Δεκεμβρίου	23.001,00
15-Δεκ	9.000,50	ΓΕΝΙΚΟ ΣΥΝΟΛΟ	23.001,00
23-Δεκ	5.000,00		
Σύνολο Δεκεμβρίου	14.000,50		
ΓΕΝΙΚΟ ΣΥΝΟΛΟ	23.001,00		

E	60.03 Εργοδοτικές εισφορές έμμισθου προσωπ.		Π
15-Νοε	2.696,54	31-Δεκ	5.393,08
Σύνολο Νοεμβρίου	2.696,54	Σύνολο Δεκεμβρίου	5393,08
15-Δεκ	2.696,54	ΓΕΝΙΚΟ ΣΥΝΟΛΟ	5393,08
Σύνολο Δεκεμβρίου	2.696,54		
ΓΕΝΙΚΟ ΣΥΝΟΛΟ	5.393,08		

Ε		61.00 Αμοιβές & έξοδα ελευθέρων επαγγελματιών		Π	
19-Νοε	500,00	31-Δεκ	1.000,00		
Σύνολο Νοεμβρίου	500,00	Σύνολο Δεκεμβρίου	1.000,00		
20-Δεκ	500,00	ΓΕΝΙΚΟ ΣΥΝΟΛΟ	1.000,00		
Σύνολο Δεκεμβρίου	500,00				
ΓΕΝΙΚΟ ΣΥΝΟΛΟ	1.000,00				

Ε		62.00 Ηλεκτρικό ρεύμα παραγωγής		Π	
30-Οκτ	200,00	31-Δεκ	800,00		
Σύνολο Οκτωβρίου	200,00	Σύνολο Δεκεμβρίου	800,00		
15-Νοε	300,00	ΓΕΝΙΚΟ ΣΥΝΟΛΟ	800,00		
Σύνολο Νοεμβρίου	300,00				
7-Δεκ	300,00				
Σύνολο Δεκεμβρίου	300,00				
ΓΕΝΙΚΟ ΣΥΝΟΛΟ	800,00				

Ε		62.02 Ύδρευση παραγωγικής διαδικασίας		Π	
28-Δεκ	150,00	31-Δεκ	150,00		
Σύνολο Δεκεμβρίου	150,00	Σύνολο Δεκεμβρίου	150,00		
ΓΕΝΙΚΟ ΣΥΝΟΛΟ	150,00	ΓΕΝΙΚΟ ΣΥΝΟΛΟ	150,00		

Ε		62.03 Τηλεπικοινωνίες		Π	
8-Νοε	350,00	31-Δεκ	950,00		
21-Νοε	300,00	Σύνολο Δεκεμβρίου	950,00		
Σύνολο Νοεμβρίου	650,00	ΓΕΝΙΚΟ ΣΥΝΟΛΟ	950,00		
8-Δεκ	300,00				
Σύνολο Δεκεμβρίου	300,00				
ΓΕΝΙΚΟ ΣΥΝΟΛΟ	950,00				

Ε		62.05 Ασφάλιστρα		Π	
4-Νοε	1.000,00	31-Δεκ	1.000,00		
Σύνολο Νοεμβρίου	1.000,00	Σύνολο Δεκεμβρίου	1.000,00		
ΓΕΝΙΚΟ ΣΥΝΟΛΟ	1.000,00	ΓΕΝΙΚΟ ΣΥΝΟΛΟ	1.000,00		

Ε		62.07 Επισκευές και συντηρήσεις		Π	
5-Νοε	300,00	31-Δεκ	1.300,00		
26-Νοε	1.000,00	Σύνολο Δεκεμβρίου	1.300,00		
Σύνολο Νοεμβρίου	1.300,00	ΓΕΝΙΚΟ ΣΥΝΟΛΟ	1.300,00		

ΓΕΝΙΚΟ ΣΥΝΟΛΟ	1.300,00		
E	64.00 Έξοδα μεταφορών		Π
25-Οκτ	400,00	31-Δεκ	500,00
Σύνολο Οκτωβρίου	400,00	Σύνολο Δεκεμβρίου	500,00
11-Νοε	40,00	ΓΕΝΙΚΟ ΣΥΝΟΛΟ	500,00
13-Νοε	10,00		
21-Νοε	15,00		
Σύνολο Νοεμβρίου	65,00		
6-Δεκ	10,00		
12-Δεκ	15,00		
27-Δεκ	10,00		
Σύνολο Δεκεμβρίου	35,00		
ΓΕΝΙΚΟ ΣΥΝΟΛΟ	500,00		

E	64.02 Έξοδα προβολής & διαφήμισης		Π
23-Οκτ	350,00	31-Δεκ	350,00
Σύνολο Οκτωβρίου	350,00	Σύνολο Δεκεμβρίου	350,00
ΓΕΝΙΚΟ ΣΥΝΟΛΟ	350,00	ΓΕΝΙΚΟ ΣΥΝΟΛΟ	350,00

E	64.07 Έντυπα & γραφική ύλη		Π
5-Νοε	200,00	31-Δεκ	400,00
19-Νοε	100,00	Σύνολο Δεκεμβρίου	400,00
Σύνολο Νοεμβρίου	300,00	ΓΕΝΙΚΟ ΣΥΝΟΛΟ	400,00
5-Δεκ	30,00		
14-Δεκ	20,00		
20-Δεκ	50,00		
Σύνολο Δεκεμβρίου	100,00		
ΓΕΝΙΚΟ ΣΥΝΟΛΟ	400,00		

E	64.08 Υλικά άμεσης αναλώσεως		Π
25-Οκτ	250,00	31-Δεκ	600,00
Σύνολο Οκτωβρίου	250,00	Σύνολο Δεκεμβρίου	600,00
23-Δεκ	350,00	ΓΕΝΙΚΟ ΣΥΝΟΛΟ	600,00
Σύνολο Δεκεμβρίου	350,00		
ΓΕΝΙΚΟ ΣΥΝΟΛΟ	600,00		

E	65.98 Προμήθεια τραπεζών		Π
5-Δεκ	10,00	31-Δεκ	20,00
29-Δεκ	10,00	Σύνολο Δεκεμβρίου	20,00
Σύνολο Δεκεμβρίου	20,00	ΓΕΝΙΚΟ ΣΥΝΟΛΟ	20,00

ΓΕΝΙΚΟ ΣΥΝΟΛΟ		20,00	
E	66.02 Αποσβέσεις μηχανημάτων		Π
31-Δεκ	1.125,00	31-Δεκ	1.125,00
Σύνολο			
Δεκεμβρίου	1.125,00	Σύνολο Δεκεμβρίου	1.125,00
ΓΕΝΙΚΟ ΣΥΝΟΛΟ	1.125,00	ΓΕΝΙΚΟ ΣΥΝΟΛΟ	1.125,00
E	66.03 Αποσβέσεις φορτηγού		Π
31-Δεκ	1.000,00	31-Δεκ	1.000,00
Σύνολο			
Δεκεμβρίου	1.000,00	Σύνολο Δεκεμβρίου	1.000,00
ΓΕΝΙΚΟ ΣΥΝΟΛΟ	1.000,00	ΓΕΝΙΚΟ ΣΥΝΟΛΟ	1.000,00
E	66.04 Αποσβέσεις επίπλων		Π
31-Δεκ	295,00	31-Δεκ	295,00
Σύνολο			
Δεκεμβρίου	295,00	Σύνολο Δεκεμβρίου	295,00
ΓΕΝΙΚΟ ΣΥΝΟΛΟ	295,00	ΓΕΝΙΚΟ ΣΥΝΟΛΟ	295,00
E	66.05 Αποσβέσεις εξοδ. ίδρυσης & αναδιοργάν.		Π
31-Δεκ	2.737,50	31-Δεκ	2.737,50
Σύνολο			
Δεκεμβρίου	2.737,50	Σύνολο Δεκεμβρίου	2.737,50
ΓΕΝΙΚΟ ΣΥΝΟΛΟ	2.737,50	ΓΕΝΙΚΟ ΣΥΝΟΛΟ	2.737,50
E	70.95 Επιστροφές πωλήσεων		Π
10-Νοε	500,00	31-Δεκ	500,00
Σύνολο Νοεμβρίου	500,00	Σύνολο Δεκεμβρίου	500,00
ΓΕΝΙΚΟ ΣΥΝΟΛΟ	500,00	ΓΕΝΙΚΟ ΣΥΝΟΛΟ	500,00
E	70.98 Εκπτώσεις πωλήσεων		Π
11-Νοε	200,00	31-Δεκ	1.100,00
19-Νοε	900,00	Σύνολο Δεκεμβρίου	1.100,00
Σύνολο Νοεμβρίου	1.100,00	ΓΕΝΙΚΟ ΣΥΝΟΛΟ	1.100,00
ΓΕΝΙΚΟ ΣΥΝΟΛΟ	1.100,00		
E	70.00 Πωλήσεις εσωτερικού		Π
31-Δεκ	1.600,00	29-Οκτ	13.000,00
31-Δεκ	242.450,00	Σύνολο Οκτωβρίου	13.000,00
Σύνολο			
Δεκεμβρίου	244.050,00	1-Νοε	12.300,00
ΓΕΝΙΚΟ ΣΥΝΟΛΟ	244.050,00	6-Νοε	24.000,00
		10-Νοε	10.000,00
		11-Νοε	17.000,00
		15-Νοε	18.000,00

18-Νοε	9.000,00
20-Νοε	13.000,00
20-Νοε	15.000,00
22-Νοε	9.500,00
24-Νοε	10.000,00
29-Νοε	15.600,00
29-Νοε	5.650,00
Σύνολο Νοεμβρίου	159.050,00
4-Δεκ	5.000,00
4-Δεκ	7.000,00
6-Δεκ	10.000,00
7-Δεκ	6.000,00
11-Δεκ	14.000,00
16-Δεκ	12.000,00
21-Δεκ	8.500,00
22-Δεκ	6.000,00
27-Δεκ	3.500,00
Σύνολο Δεκεμβρίου	72.000,00
ΓΕΝΙΚΟ ΣΥΝΟΛΟ	244.050,00

E	80.00 Λογαριασμός γενικής εκμετάλλευσης	Π
31-Δεκ	91.500,00	31-Δεκ 20.000,00
31-Δεκ	40.621,58	31-Δεκ 242.450,00
31-Δεκ	130.328,42	Σύνολο Δεκεμβρίου 262.450,00
Σύνολο Δεκεμβρίου	262.450,00	ΓΕΝΙΚΟ ΣΥΝΟΛΟ 262.450,00
ΓΕΝΙΚΟ ΣΥΝΟΛΟ	262.450,00	

E	80.01 Μικτά αποτελέσματα εκμετάλλευσης	Π
31-Δεκ	156.298,42	31-Δεκ 130.328,42
Σύνολο Δεκεμβρίου	156.298,42	31-Δεκ 25970
ΓΕΝΙΚΟ ΣΥΝΟΛΟ	156.298,42	Σύνολο Δεκεμβρίου 156.298,42
		ΓΕΝΙΚΟ ΣΥΝΟΛΟ 156.298,42

E	80.02 Έξοδα μη προσδιορ. των μικτών αποτ/των	Π
31-Δεκ	25.970,00	31-Δεκ 25.970,00
Σύνολο Δεκεμβρίου	25.970,00	Σύνολο Δεκεμβρίου 25.970,00
ΓΕΝΙΚΟ ΣΥΝΟΛΟ	25.970,00	ΓΕΝΙΚΟ ΣΥΝΟΛΟ 25.970,00

E	86.00 Αποτελέσματα εκμετάλλευσης	Π
31-Δεκ	25.970,00	31-Δεκ 156.298,42
31-Δεκ	130.328,42	Σύνολο Δεκεμβρίου 156.298,42
Σύνολο Δεκεμβρίου	156.298,42	ΓΕΝΙΚΟ ΣΥΝΟΛΟ 156.298,42
ΓΕΝΙΚΟ ΣΥΝΟΛΟ	156.298,42	

E	86.99 Καθαρά αποτελέσματα χρήσης	Π
31-Δεκ	130.328,42	31-Δεκ 130.328,42
Σύνολο	130.328,42	Σύνολο Δεκεμβρίου 130.328,42

Δεκεμβρίου			
ΓΕΝΙΚΟ ΣΥΝΟΛΟ	130.328,42	ΓΕΝΙΚΟ ΣΥΝΟΛΟ	130.328,42
E	88.00 Καθαρά κέρδη χρήσης		Π
31-Δεκ	32.582,11	31-Δεκ	130.328,42
	97.746,31	Σύνολο Δεκεμβρίου	130.328,42
Σύνολο			
Δεκεμβρίου	130.328,42	ΓΕΝΙΚΟ ΣΥΝΟΛΟ	130.328,42
ΓΕΝΙΚΟ ΣΥΝΟΛΟ	130.328,42		
E	88.08 Φόρος εισοδήματος		Π
31-Δεκ	32.582,11	31-Δεκ	32.582,11
Σύνολο		Σύνολο Δεκεμβρίου	32.582,11
Δεκεμβρίου		ΓΕΝΙΚΟ ΣΥΝΟΛΟ	32.582,11
ΓΕΝΙΚΟ ΣΥΝΟΛΟ	32.582,11		
E	88.99 Κέρδη προς διάθεση		Π
31-Δεκ	97.746,31	31-Δεκ	97.746,31
Σύνολο		Σύνολο Δεκεμβρίου	97.746,31
Δεκεμβρίου	97.746,31	ΓΕΝΙΚΟ ΣΥΝΟΛΟ	97.746,31
ΓΕΝΙΚΟ ΣΥΝΟΛΟ	97.746,31		

ΠΡΟΣΩΡΙΝΟ ΙΣΟΖΥΓΙΟ 1/10- 31/10

Α/Α	ΚΩΔΙΚΟΣ	ΛΟΓΑΡΙΑΣΜΟΣ	ΣΥΝΟΛΑ		ΥΠΟΛΟΙΠΑ	
			ΧΡΕΩΣΗ	ΠΙΣΤΩΣΗ	ΧΡΕΩΣΤΙΚΟ	ΠΙΣΤΩΤΙΚΟ
1	12.00	Μηχανήματα	30.000,00		30.000,00	
2	13.02	Αυτοκίνητα φορτηγά	20.000,00		20.000,00	
3	14.00	Έπιπλα	5.000,00		5.000,00	
4	14.03	Ηλεκτρονικοί υπολογισ	1.500,00		1.500,00	
5	16.10	Έξοδα ίδρυσης	36.500,00		36.500,00	
6	20.01	Αγορές εμπορευμάτων	5.000,00		5.000,00	
7	24.01	Αγορές ά υλών	10.000,00		10.000,00	
8	30.00	Πελάτες εσωτερικού	15.470,00		15.470,00	
9	33.03	Μέτοχοι-λογ.καλυψ.κεφ	1.000.000,00	1.000.000,00		
11	38.00	Ταμείο		105.238,00		105.238,00
12	38.03	Καταθέσεις όψεως σε €	1.000.000,00		1.000.000,00	
13	40.00	Καταβλημ.μετοχ.κεφαλ		1.000.000,00		1.000.000,00
14	40.02	Οφειλόμενο μετοχ.κεφαλ.	1.000.000,00	1.000.000,00		
15	50.00	Προμηθευτές εσωτερικού	68.722,50	86.572,50		17.850,00
16	54.00	ΦΠΑ	13.888,00	2.470,00	11.418,00	
17	62.00	Ηλεκτρικό ρεύμα παραγ.	200,00		200,00	
18	64.00	Έξοδα μεταφορών	400,00		400,00	
19	64.02	Έξοδα προβ.& διαφήμισης	350,00		350,00	
20	64.08	Υλικά άμεσης ανάλωσης	250,00		250,00	
21	70.00	Πωλήσεις εμπορευμάτων		13.000,00		13.000,00
		ΣΥΝΟΛΑ	3.207.280,50	3.207.280,50	1.136.088,00	1.136.088,00

ΠΡΟΣΩΡΙΝΟ ΙΣΟΖΥΓΙΟ 1/11-30/11

Α/Α	ΚΩΔΙΚΟΣ	ΛΟΓΑΡΙΑΣΜΟΣ	ΣΥΝΟΛΑ		ΥΠΟΛΟΙΠΑ	
			ΧΡΕΩΣΗ	ΠΙΣΤΩΣΗ	ΧΡΕΩΣΤΙΚΟ	ΠΙΣΤΩΤΙΚΟ
1	24.01	Αγορές χρήσης ά υλών	21.000,00		21.000,00	
2	30.00	Πελάτες εσωτερικού	189.269,50	169.456,00	19.813,50	
3	33.00	Προκαταβολές προσωπικ.	2.000,00	2.000,00		
4	38.00	Ταμείο	167.552,00	31.853,89	135.698,11	
5	50.00	Προμηθευτές εσωτερικού	18.345,00	27.865,00		9.520,00
6	53.00	Αποδοχές πληρωτέες	5.208,90	5.208,90		
7	54.00	ΦΠΑ	5.045,85	30.219,50		25.173,65
8	54.03	Φόροι- τέλη αμοιβ.προσωπ.		50,00		50,00
9	54.04	Φόροι- τέλη αμοιβ. τρίτων		100,00		100,00
10	54.09	Λοιποί φόροι-τέλη		30,00		30,00
11	55.00	ΙΚΑ	3.259,08	3.259,08		
12	55.02	ΤΑΧΥ	1.179,06	1.179,06		
13	60.00	Αμοιβές έμμισθου προσωπ.	9.000,50		9.000,50	
14	60.03	Εργοδοτικές εισφορές Αμοιβές &	2.696,54		2.696,54	
15	61.00	έξοδ.ελευθ.επαγ	500,00		500,00	
16	62.00	Ηλεκτρικό ρεύμα παραγωγ.	300,00		300,00	
17	62.03	Τηλεπικοινωνίες	650,00		650,00	
18	62.05	Ασφάλιστρα	1.000,00		1.000,00	
19	62.07	Επισκευές & συντηρήσεις	1.300,00		1.300,00	
20	64.00	Έξοδα μεταφορών	65,00		65,00	
21	64.07	Έντυπα & γραφική ύλη	300,00		300,00	

22	70.00	Πωλήσεις εσωτερικού		159.050,00		159.050,00
23	70.95	Επιστροφές πωλήσεων	500,00		500,00	
24	70.98	Εκπτώσεις πωλήσεων	1.100,00		1.100,00	
ΣΥΝΟΛΑ			430.271,43	430.271,43	193.923,65	193.923,65

ΠΡΟΣΩΡΙΝΟ ΙΣΟΖΥΓΙΟ 1/12-31/12

Α/Α	ΚΩΔΙΚΟΣ	ΛΟΓΑΡΙΑΣΜΟΣ	ΣΥΝΟΛΑ		ΥΠΟΛΟΙΠΑ	
			ΧΡΕΩΣΗ	ΠΙΣΤΩΣΗ	ΧΡΕΩΣΤΙΚΟ	ΠΙΣΤΩΤΙΚΟ
1	14.03	Η/Υ & ηλεκτρ.συγκροτημ.	300,00		300,00	
2	20.01	Αγορές χρήσης εμπορευμ.	45.500,00		45.500,00	
3	24.01	Αγορές χρήσης ά υλών	10.000,00		10.000,00	
4	30.00	Πελάτες εσωτερικού	85.680,00	110.967,50		25.287,50
5	33.00	Προκαταβολές προσωπικ.	2.000,00	2.000,00		
6	38.00	Ταμείο	110.967,50	43.487,69	67.479,81	
7	38.03	Καταθέσεις όψεως σε €		2.020,00		2.020,00
8	50.00	Προμηθευτές εσωτερικού	16.024,50	67.194,50		51.170,00
9	53.00	Αποδοχές πληρωτέες	5.208,90	5.208,90		
10	54.00	ΦΠΑ	20.575,65	13.680,00	6.895,65	
11	54.03	Φόροι-τέλη αμοιβ.προσωπ.		50,00		50,00
13	54.04	Φόροι-τέλη αμοιβών τρίτων		100,00		100,00
13	55.00	ΙΚΑ	5.259,08	3.259,08	2.000,00	
14	55.02	ΤΑΧΥ	1.179,06	1.179,06		
15	60.00	Αμοιβές έμμισθου προσωπ.	14.000,50		14.000,50	
16	60.03	Εργοδοτικές εισφορές	2.696,54		2.696,54	
17	61.00	Αμοιβές & έξοδ.ελευθ.επαγ	500,00		500,00	
18	62.00	Ηλεκτρικό ρεύμα παραγωγ.	300,00		300,00	
19	62.02	Ύδρευση παραγ.διαδικασ.	150,00		150,00	
20	62.03	Τηλεπικοινωνίες	300,00		300,00	
21	64.00	Έξοδα μεταφορών	35,00		35,00	
22	64.07	Έντυπα & γραφική ύλη	100,00		100,00	
23	64.08	Υλικά άμεσης αναλώσεως	350,00		350,00	
24	65.98	Προμήθεια τραπεζών	20,00		20,00	
25	70.00	Πωλήσεις εσωτερικού		72.000,00		72.000,00
ΣΥΝΟΛΑ			321.146,73	321.146,73	150.627,50	150.627,50

ΟΡΙΣΤΙΚΟ ΙΣΟΖΥΓΙΟ 1/10-31/12

Α/Α	ΚΩΔΙΚΟΣ	ΛΟΓΑΡΙΑΣΜΟΣ	ΣΥΝΟΛΑ		ΥΠΟΛΟΙΠΑ	
			ΧΡΕΩΣΗ	ΠΙΣΤΩΣΗ	ΧΡΕΩΣΤΙΚΟ	ΠΙΣΤΩΤΙΚΟ
1	12.00	Μηχανήματα	30.000,00		30.000,00	
2	12.99	Αποσβεσμένα μηχανήματα		1.125,00		1.125,00
3	13.02	Αυτοκίνητα φορτηγά	20.000,00		20.000,00	
4	13.99	Αποσβεσμένα φορτηγά		1.000,00		1.000,00
5	14.00	Έπιπλα	5.000,00		5.000,00	
6	14.03	Η/Υ & ηλεκτρ.συγκροτημ.	1.800,00		1.800,00	
7	14.99	Αποσβεσμ.έπιπλα & Η/Υ		295,00		295,00
8	16.10	Έξοδα ίδρυσης & αναδιοργ	36.500,00		36.500,00	
9	16.99	Αποσβεσμ.έξοδα ίδρυσης		2.737,50		2.737,50
10	20.00	Εμπορεύματα απόθεμα	20.000,00		20.000,00	
11	20.01	Αγορές χρήσης εμπορευμ.	50.500,00	50.500,00	0	0
12	24.01	Αγορές χρήσης ά υλών	41.000,00	41.000,00	0	0
13	30.00	Πελάτες εσωτερικού	290.419,50	280.423,50	9.996,00	
14	33.00	Προκαταβολές προσωπικ.	4.000,00	4.000,00	0	0
15	33.03	Μέτοχοι-λογ.καλ.μετ.κεφ.	1.000.000,00	1.000.000,00	0	0
16	38.00	Ταμείο	278.519,50	180.579,58	97.939,92	
17	38.03	Καταθέσεις όψεως σε €	1.000.000,00	2.020,00	997.980,00	
18	40.00	Καταβλημένο μετοχ.κεφάλ.		1.000.000,00		1.000.000,00
19	40.02	Οφειλόμενο μετοχ.κεφάλ.	1.000.000,00	1.000.000,00	0	0
20	41.02	Τακτικό αποθεματικό		4.887,32		4.887,32
21	50.00	Προμηθευτές εσωτερικού	103.092,00	181.632,00		78.540,00
22	53.00	Αποδοχές πληρωτέες	10.417,80	10.417,80	0	0
23	53.01	Μερίσματα πληρωτέα		92.858,99		92.858,99
24	54.00	ΦΠΑ	39.509,50	46.369,50		6.860,00
25	54.03	Φόροι-τέλη αμοιβ.προσωπ.		100,00		100,00
26	54.04	Φόροι- τέλη αμοιβ.τρίτων		200,00		200,00
27	54.07	Φόρος εισοδήματος		32.582,11		32.582,11
28	54.09	Λοιποί φόροι-τέλη		30,00		30,00
29	55.00	ΙΚΑ	8.518,16	6.518,16	2000	
30	55.02	ΤΑΧΥ	2.358,12	2.358,12	0	0
31	60.00	Αμοιβές έμμισθου προσωπ.	23.001,00	23.001,00	0	0
32	60.03	Εργοδοτικές εισφορές	5.393,08	5.393,08	0	0
33	61.00	Αμοιβές & έξοδ.ελευθ.επαγ	1.000,00	1.000,00	0	0
34	62.00	Ηλεκτρικό ρεύμα παραγωγ.	800,00	800,00	0	0
35	62.02	Ύδρευση	150,00	150,00	0	0
36	62.03	Τηλεπικοινωνίες	950,00	950,00	0	0
37	62.05	Ασφάλιστρα πυρός	1.000,00	1.000,00	0	0
38	62.07	Επισκευές κτιρίων	1.300,00	1.300,00	0	0
39	64.00	Έξοδα μεταφορών	500,00	500,00	0	0
40	64.02	Έξοδα προβ.& διαφήμισης	350,00	350,00	0	0
41	64.07	Έντυπα & γραφική ύλη	400,00	400,00	0	0
42	64.08	Υλικά άμεσης ανάλωσης	600,00	600,00	0	0
43	65.98	Προμήθεια τραπεζών	20,00	20,00	0	0
44	66.02	Αποσβέσεις μηχανημάτων	1.125,00	1.125,00	0	0
45	66.03	Αποσβέσεις φορτηγού	1.000,00	1.000,00	0	0

46	66.04	Αποσβέσεις επίπλων	295,00	295,00	0	0
47	66.05	Αποσβέσεις εξ.ιδρ.& αναδ.	2.737,50	2.737,50	0	0
48	70.00	Πωλήσεις εσωτερικού	244.050,00	244.050,00	0	0
49	70.95	Επιστροφές πωλήσεων	500,00	500,00	0	0
50	70.98	Εκπτώσεις πωλήσεων	1.100,00	1.100,00	0	0
51	80.00	Λογαρ.γενικής εκμετάλλ.	262.450,00	262.450,00	0	0
52	80.01	Μικτά αποτ/τα εκμεταλλ. Έξ.μη προσδ.των	156.298,42	156.298,42	0	0
53	80.02	μικ.αποτ.	25.970,00	25.970,00	0	0
54	86.00	Αποτελέσματα εκμετάλλ.	156.298,42	156.298,42	0	0
55	86.99	Καθαρά αποτ.εκμεταλλ.	130.328,42	130.328,42	0	0
56	88.00	Καθαρά κέρδη χρήσης	130.328,42	130.328,42	0	0
57	88.08	Φόρος εισοδήματος	32.582,11	32.582,11	0	0
58	88.99	Κέρδη προς διάθεση	97.746,31	97.746,31	0	0
ΣΥΝΟΛΑ			5.219.908,26	5.219.908,26	1.221.215,92	1.221.215,92

ΦΥΛΛΟ ΜΕΡΙΣΜΟΥ ΕΞΟΔΩΝ

ΛΟΓΑΡΙΑΣΜΟΙ	ΣΥΝΟΛΟ	ΠΑΡΑΓΩΓΗ	ΑΠΟΤ/ΤΑ	ΛΕΙΤΟΥΡΓΙΑ ΔΙΟΙΚΗΣΗΣ	ΛΕΙΤΟΥΡΓΙΑ ΔΙΑΘΕΣΗΣ	ΧΗΜΑΤ/ΚΗ ΛΕΙΤΟΥΡΓΙΑ
60	28394,08	9394,08	19000	10000	9000	
61	1000		1000	1000		
62	4200	3200	1000	400	600	
64	1850		1850	1000	850	
65	20		20			20
66	5157,5	2057,5	3100	1000	2100	
ΣΥΝΟΛΟ	40621,58	14651,58	25970	13400	12550	20

ΒΙΒΛΙΟ ΙΣΟΛΟΓΙΣΜΩΝ & ΑΠΟΓΡΑΦΩΝ

ΙΣΟΛΟΓΙΣΜΟΣ ΕΝΑΡΞΗΣ 1/10

<u>ΕΝΕΡΓΗΤΙΚΟ</u>		<u>ΠΑΘΗΤΙΚΟ</u>	
ΚΥΚΛΟΦΟΡΟΥΝ		ΙΔΙΑ ΚΕΦΑΛΑΙΑ	
Διαθέσιμα	<u>1000000</u>	Μετοχικό κεφάλαιο	<u>1000000</u>
Σύνολο κυκλοφορούν ενεργητικο	<u>1000000</u>	Σύνολο ιδίων κεφαλαίων	<u>1000000</u>
ΣΥΝΟΛΟ ΕΝΕΡΓΗΤΙΚΟΥ	1000000	ΣΥΝΟΛΟ ΠΑΘΗΤΙΚΟΥ	1000000

ΑΠΟΓΡΑΦΗ ΕΝΑΡΞΗΣ 1/10

<u>ΕΝΕΡΓΗΤΙΚΟ</u>	
ΚΥΚΛΟΦΟΡΟΥΝ	
Διαθέσιμα	<u>1000000</u>
Σύνολο κυκλοφορούν ενεργητικο	<u>1000000</u>
ΣΥΝΟΛΟ ΕΝΕΡΓΗΤΙΚΟΥ	1000000

<u>ΠΑΘΗΤΙΚΟ</u>	
ΙΔΙΑ ΚΕΦΑΛΑΙΑ	
Μετοχικό κεφάλαιο	<u>1000000</u>
Σύνολο ιδίων κεφαλαίων	<u>1000000</u>
ΣΥΝΟΛΟ ΠΑΘΗΤΙΚΟΥ	1000000

ΙΣΟΛΟΓΙΣΜΟΣ ΛΗΞΗΣ 31/12

ΕΝΕΡΓΗΤΙΚΟ		ΠΑΘΗΤΙΚΟ	
ΠΑΓΙΟ		ΙΔΙΑ ΚΕΦΑΛΑΙΑ	
Ασώματες ακινητοποιήσεις	36.500,00	Μετοχικό κεφάλαιο	1.000.000,0
Μείον: Αποσβέσεις	<u>2.737,50</u>	Τακτικό	0
	33.762,50	αποθεματικό	<u>4.887,32</u>
Μηχανήματα	30.000,00	Σύνολο ιδίων κεφαλαίων	<u>1.004.887,3</u>
Μείον: Αποσβέσεις	<u>1.125,00</u>	ΒΡΑΧΥΠΡΟΘΕΣΜΕΣ	
	28.875,00	ΥΠΟΧΡΕΩΣΕΙΣ	
Αυτοκίνητα φορτηγά	20.000,00	Προμηθευτές	78.540,00
Μείον: Αποσβέσεις	<u>1.000,00</u>	Υποχρεώσεις από φόρους-τέλη	39.772,11
	19.000,00	Πιστωτές	<u>92.858,99</u>
Έπιπλα	6.800,00	διάφοροι(μερίσματα)	
Μείον: Αποσβέσεις	<u>295,00</u>	Σύνολο	
	6.505,00	βραχυπρ.υποχρεώσεων	<u>211.171,10</u>
Σύνολο πάγιου ενεργητικού	<u>88.142,50</u>		
ΚΥΚΛΟΦΟΡΟΥΝ			
I.Αποθέματα	<u>20.000,00</u>		
II.Απαιτήσεις			
Πελάτες	9.996,00		
ΙΚΑ	<u>2.000,00</u>		
Σύνολο απαιτήσεων	<u>11.996,00</u>		
III.Διαθέσιμα			
Ταμείο	97.939,92		
Καταθέσεις			
όψεως	<u>997.980,00</u>		
	1.095.919,9		
Σύνολο διαθέσιμων	<u>2</u>		
Σύνολο κυκλοφορούν ενεργητικού	<u>1.127.915,9</u>		
	2		
ΣΥΝΟΛΟ ΕΝΕΡΓΗΤΙΚΟΥ	1.216.058,4	ΣΥΝΟΛΟ ΠΑΘΗΤΙΚΟΥ	1.216.058,4
	2		2

ΑΠΟΓΡΑΦΗ ΛΗΞΗΣ 31/12

ΕΝΕΡΓΗΤΙΚΟ

ΠΑΓΙΟ

Ασώματες ακίνητοποιήσεις	36500	33.762,50
Μείον Αποσβέσεις	<u>-2737,5</u>	
Μηχανήματα	30000	28.875,00
Μείον Αποσβέσεις	<u>-1125</u>	
Αυτοκίνητα φορτηγά	20000	19.000,00
Μείον Αποσβέσεις	<u>-1000</u>	
Έπιπλα	6800	6.505,00
Μείον Αποσβέσεις	<u>-295</u>	
Σύνολο πάγιου ενεργητικού		<u><u>88.142,50</u></u>
ΚΥΚΛΟΦΟΡΟΥΝ		
I. Απόθεμα		<u>20.000,00</u>
II. Απαιτήσεις		
Πελάτες		9.996,00
ΙΚΑ		<u>2.000,00</u>
Σύνολο απαιτήσεων		<u>11.996,00</u>
III. Διαθέσιμα		
Ταμείο		97.939,92
Καταθέσεις όψεως		<u>997.980,00</u>
Σύνολο διαθέσιμων		<u>1.095.919,92</u>
Σύνολο κυκλοφορούν ενεργητικό		<u><u>1.127.915,92</u></u>
ΣΥΝΟΛΟ ΕΝΕΡΓΗΤΙΚΟΥ		<u><u>1.216.058,42</u></u>

ΠΑΘΗΤΙΚΟ

ΙΔΙΑ ΚΕΦΑΛΑΙΑ

Μετοχικό κεφάλαιο	1.000.000,00
Τακτικό αποθεματικό	<u>4.887,32</u>
Σύνολο ιδίων κεφαλαίων	<u><u>1.004.887,32</u></u>

ΒΡΑΧΥΠΡΟΘΕΣΜΕΣ ΥΠΟΧΡΕΩΣΕΙΣ

Προμηθευτές	78.540,00
Υποχρεώσεις από φόρους-τέλη	39.772,11
Πιστωτές διάφοροι	<u>92.858,99</u>
Σύνολο βραχυπρόθεσμων υποχρεώσεων	<u><u>211.171,10</u></u>
ΣΥΝΟΛΟ ΠΑΘΗΤΙΚΟΥ	<u><u>1.216.058,42</u></u>

ΣΥΜΠΕΡΑΣΜΑΤΑ

Κάνοντας μια γρήγορη ανασκόπηση σε όλα τα παραπάνω μπορούμε να συμπεράνουμε ότι η ανώνυμη Εταιρεία αποτελεί την πιο σημαντική μορφή εταιρικής επιχείρησης. Η Ανώνυμη Εταιρεία αναπτύχθηκε ως μορφή συγκροτήσεως της επιχειρηματικής δραστηριότητας, η οποία επιτρέπει να αρθούν οι παράγοντες εκείνοι που αποτελούν αντικίνητρα στη συγκρότηση ατομικών επιχειρήσεων ή προσωπικών εταιρειών. Είναι η πιο κλασική κεφαλαιουχική εταιρεία, που ως νομικό πρόσωπο, η προσωπικότητά της είναι εντελώς ανεπηρέαστη από την προσωπικότητα των μετόχων. Εμπνέει μεγάλη εμπιστοσύνη στο κύκλο των συναλλασσόμενων με αυτήν (τράπεζες, προμηθευτές, πελάτες), λόγω του υψηλού μετοχικού κεφαλαίου. Η Ανώνυμη εταιρεία υποχρεούται από το νόμο να τηρεί τα περισσότερα και σοβαρότερα βιβλία από κάθε μορφή επιχείρησης και ελέγχεται συνεχώς για τυχόν λάθη ή παραβάσεις.

Η επιχειρηματική συγκρότηση με μορφή Α.Ε. παρέχει μεγαλύτερη ευχέρεια συγκροτήσεως κεφαλαίων έναντι της ατομικής επιχείρησης, ενώ υστερεί όσον αφορά την ταχύτητα λήψεως αποφάσεων. Κριτήριο επιτυχίας δεν αποτελεί όμως η ταχύτητα λήψεως αποφάσεων, αλλά η ταχύτητα λήψεως σωστών αποφάσεων.

Για την σύσταση μιας Ανώνυμης Εταιρείας χρειάζεται μια σειρά διαδικασιών. Χρειάζονται πολλά δικαιολογητικά από διάφορες υπηρεσίες, έγκριση επωνυμίας και έγκριση του καταστατικού. Επίσης, και για την θεώρηση των βιβλίων και στοιχείων υποχρεούται να προσκομίσει αρκετά δικαιολογητικά στη αρμόδια Δ.Ο.Υ.

Ο λογιστής κάθε Α.Ε θα πρέπει να έχει μεγάλη εμπειρία, να είναι υπεύθυνος γιατί οι ευθύνες είναι πολλές και ο κίνδυνος για λάθη μεγάλος. Γι' αυτό οι περισσότερες Α.Ε. έχουν δικό τους λογιστήριο, μέσα στις εγκαταστάσεις της επιχείρησης, με περισσότερους από έναν υπαλλήλους, ώστε να μοιράζονται οι αρμοδιότητες και να μειώνεται ο όγκος εργασιών και οι πιθανότητες λάθους.

ΠΑΡΑΡΤΗΜΑ

M3**TAXIS****ΔΗΛΩΣΗ****ΕΝΑΡΞΗΣ / ΜΕΤΑΒΟΛΗΣ ΕΡΓΑΣΙΩΝ
ΜΗ ΦΥΣΙΚΟΥ ΠΡΟΣΩΠΟΥ
(ΝΟΜΙΚΑ ΠΡΟΣΩΠΑ Ή ΕΝΩΣΕΙΣ ΠΡΟΣΩΠΩΝ)**ΕΛΛΗΝΙΚΗ ΔΗΜΟΚΡΑΤΙΑ
ΥΠΟΥΡΓΕΙΟ ΟΙΚΟΝΟΜΙΚΩΝ

Δ.Ο.Υ. :

Αρ. Δήλωσης

Ημ/νία Δήλωσης

Αρ. Φακέλου

 ΕΝΑΡΞΗ ΜΕΤΑΒΟΛΗ Υπηρεσία**α****ΒΑΣΙΚΑ ΣΤΟΙΧΕΙΑ ΜΗ ΦΥΣΙΚΟΥ ΠΡΟΣΩΠΟΥ**

Α.Φ.Μ.

Επωνυμία

Τίτλος

Μορφή Μη Φυσικού Προσώπου

Ημ/νία Έναρξης Επιχείρησης

Ημ/νία Μεταβολής Επιχείρησης

α1**ΚΑΤΑΣΤΑΤΙΚΟ**

Αριθμός Καταστατικού

Ημ/νία Επικύρωσης Καταστατικού

Αρχή Επικύρωσης

β**ΣΤΟΙΧΕΙΑ ΕΠΙΧΕΙΡΗΣΗΣ**

Προέλευση Έναρξης

Αιτία Μεταβολής

Κατάσταση Επιχείρησης

Λόξη Διαρκείας Μη Φ. Π.

Αρ. Φ.Ε.Κ./Τ.Α.Π.Ε.Τ.

Κεφάλαιο

Έτος Φ.Ε.Κ./Τ.Α.Π.Ε.Τ.

Είδος Μέτοχων

β1**ΙΔΙΟΤΗΤΑ ΕΠΙΧΕΙΡΗΣΗΣ** Αλλοδαπή Δημοτική Δημόσια Λοιπή

#2

ΔΙΕΥΘΥΝΣΗ ΑΣΚΗΣΗΣ ΔΡΑΣΤΗΡΙΟΤΗΤΑΣ

Όδός Αριθμός

Τ.Κ. - Περιοχή - Δήμος / Κοινότητα

Νομός

Τηλέφωνο

Fax

Αριθμός Δ.Ο.Υ.

Αριθμός Τοπικό Γραφείο

#3

ΔΙΕΥΘΥΝΣΗ ΑΛΛΗΛΟΓΡΑΦΙΑΣ

Όδός Αριθμός

Τ.Κ. - Περιοχή - Δήμος / Κοινότητα

Νομός

Τηλέφωνο

Fax

#4

ΚΒΣ

ΔΙΑΧΕΙΡΙΣΤΙΚΗ ΠΕΡΙΟΔΟΣ

Ημ/νια Λήξης Διαχειριστικής Περιόδου

Ημ/νια Λήξης Πρώτης Διαχειριστικής Περιόδου

ΚΑΤΗΓΟΡΙΑ ΒΙΒΛΙΩΝ

ΤΡΟΠΟΣ ΕΝΤΑΣΗΣ

ΤΡΟΠΟΣ ΤΗΡΗΣΗΣ

ΤΟΠΟΣ ΤΗΡΗΣΗΣ

A

B

Γ

Υποχρεωτικά

Μηχανογραφικά

Εδρα

Μη Υπόχρεοι

Προαιρετικά

Χειρόγραφα

Εγκατάσταση

Απαλλασσόμενοι

Υποχρεωτικά με Α.Π.Δ.

Μικτά

Λογιστής

Απαλλασσόμενοι με Α.Π.Δ.

Αρ. Απόφασης

Ημ/νια Απόφασης

ΑΝΑΛΥΤΙΚΗ ΛΟΓΙΣΤΙΚΗ

ΕΝΤΑΣΗ ΣΤΗΝ ΑΝΑΛΥΤΙΚΗ ΛΟΓΙΣΤΙΚΗ

OXI

NAI

Υποχρεωτικά

Προαιρετικά

• Η ΗΜΕΡΙΑ ΛΗΞΗΣ ΔΙΑΧΕΙΡΙΣΤΙΚΗΣ ΠΕΡΙΟΔΟΥ συμπληρώνεται με 31/12 ή 30/06 ανάλογα με τον κατηγοριο βιβλίων.
 • Οι εδωκοί ΗΜΕΡΙΑ ΛΗΞΗΣ ΠΡΩΤΗΣ ΔΙΑΧΕΙΡΙΣΤΙΚΗΣ ΠΕΡΙΟΔΟΥ, ΑΝΑΛΥΤΙΚΗ ΛΟΓΙΣΤΙΚΗ και ΕΝΤΑΣΗ ΣΤΗΝ ΑΝΑΛΥΤΙΚΗ ΛΟΓΙΣΤΙΚΗ συμπληρώνονται υποχρεωτικά όταν υπάρχουν Γ' και 4' κατηγορίες βιβλίων.
 • Για την κατηγορία βιβλίων «Απαλλασσόμενοι με Α.Π.Δ.» (Απόφαση Προϊσταμένου Δ.Ο.Υ.), διαχωρίζονται «ΥΠΟΧΡΕΩΤΙΚΑ ΜΕ Α.Π.Δ.» και συμπληρώνονται οι ενδείξεις «ΑΡ.ΑΠΟΦΑΣΗΣ» - «ΗΜΕΡΙΑ ΑΠΟΦΑΣΗΣ».
 • Αν υπάρχουν παρακλήσεις για τους κατηγορίες βιβλίων, διαχωρίζονται οι αντίστοιχες κατηγορίες στην ένδειξη «ΚΑΤΗΓΟΡΙΑ ΒΙΒΛΙΩΝ».

#5

ΥΠΙΑΓΩΓΗ Φ.Π.Α.

Φ.Π.Α.

OXI

NAI

ΚΑΘΕΣΤΩΣ Φ.Π.Α.

ΤΡΟΠΟΣ ΕΝΤΑΣΗΣ

Απαλλασσόμενων

Τεκμαρτό

Καταβλητών

Αρθρ. 36Α

Υποχρεωτικά

ΕΝΔΟΚΟΙΝΟΤΙΚΕΣ ΣΥΝΑΛΛΑΓΕΣ

Αγροτών

Κανονικό

Πρακτ.Ταξ.

Αρθρ. 36Β

Προαιρετικά

Δεν ασκεί

Παροχή Υπηρεσιών

Αποκτήσεις

Υποχρεωτικά

Παραδόσεις

Προαιρετικά

#7

ΕΙΔΙΚΟΣ ΦΟΡΟΣ ΚΑΤΑΝΑΛΩΣΗΣ

OXI

NAI

Καταβλητών

Αλκοολούχων

Πετρελαιοειδών

ΠΙΝΑΚΑΣ 85 : Αν ο δήμος υπόκειται σε περισσότερα του ενός καθεστώτα Φ.Π.Α., διαχωρίζονται ανάλογα τα αντίστοιχα καθεστώτα στην ένδειξη " Καθεστώτα Φ.Π.Α. ".
ΠΙΝΑΚΑΣ 87 : Αν ο δήμος πραγματοποιεί πωλήσεις αγαθών που υπόγονται σε Ε.Φ.Κ., διαχωρίζονται οι αντίστοιχες ενδείξεις.

ΒΒ ΤΡΟΠΟΣ ΔΙΣΚΗΣΗΣ ΔΡΑΣΤΗΡΙΟΤΗΤΑΣ

Συνέχεια

Εποχικά

Πλανόδια

ΒΡ ΕΠΙΜΕΛΗΤΗΡΙΟ / ΣΥΛΛΟΓΟΣ

Επωνυμία Επιμελητηρίου / Συλλόγου

Αρ. Εγγραφής

Ημ/νία Εγγραφής

ΠΡΟΣΟΧΗ ΒΒ, Β10 : Οι ενδιαφεύμενοι συμπληρώνονται σύμφωνα με τα στοιχεία που αναφέρονται στα αντίστοιχα συμπληρωμένα δικαιολογητά.

Β10 ΠΕΡΙΓΡΑΦΗ ΕΡΓΟΥ ΚΟΙΝΟΠΡΑΞΙΑΣ

Γ ΣΤΟΙΧΕΙΑ ΔΡΑΣΤΗΡΙΟΤΗΤΩΝ ΕΠΙΧΕΙΡΗΣΗΣ

Α/Α	ΚΩΔΙΚΟΣ	ΠΕΡΙΓΡΑΦΗ ΔΡΑΣΤΗΡΙΟΤΗΤΑΣ	ΕΙΔΟΣ				ΕΝΔΕΙΞΗ	
			ΚΥΡΙΑ	ΔΕΥΤ.	ΛΟΙΠΗ	ΒΟΗΘ.	ΕΜΜΕΣΗ	ΜΕΤΑ-ΒΟΗΘ.
1	<input type="text"/>	<input type="text"/>	<input type="checkbox"/>	<input type="checkbox"/>	<input type="checkbox"/>	<input type="checkbox"/>	<input type="checkbox"/>	<input type="checkbox"/>
2	<input type="text"/>	<input type="text"/>	<input type="checkbox"/>	<input type="checkbox"/>	<input type="checkbox"/>	<input type="checkbox"/>	<input type="checkbox"/>	<input type="checkbox"/>
3	<input type="text"/>	<input type="text"/>	<input type="checkbox"/>	<input type="checkbox"/>	<input type="checkbox"/>	<input type="checkbox"/>	<input type="checkbox"/>	<input type="checkbox"/>

Δ ΣΥΝΥΠΟΒΑΛΛΟΝΤΑΙ ΔΗΛΩΣΕΙΣ

ΟΧΙ ΝΑΙ

ΣΥΝΥΠΟΒΑΛΛΟΜΕΝΕΣ ΔΗΛΩΣΕΙΣ

- Μελών Μη Φ. Π.
- Δραστηριοτήτων Επιχ.
- Συστημ. Φορ.
- Εγκατ. Εσωτ.
- Εγκατ. Εξωτ.
- Πωλησιών από Απόσταση
- Έξοδος Αλλοδαπής Επιχ.

Η ΔΗΛΩΣΗ ΥΠΟΒΑΛΛΕΤΑΙ

Εμπρόθεσμα Εκπρόθεσμα

Ημ/νία Παραλαβής Δήλωσης

Ημ/νία Παραλαβής Βεβαίωσης

Ο Δήλων

Ο Υπάλληλος

Ο Παραλαβών

ΣΤΟΙΧΕΙΑ ΑΥΤΟΨΙΑΣ

Αρ. Εντολής

Ημ/νία Εντολής

Ημ/νία Αυτοψίας

Ελεγκτής

ΟΔΗΓΙΕΣ

ΕΠΙΧΕΙΡΗΣΙΑΚΟ
ΣΥΣΤΗΜΑ

Ι. ΓΕΝΙΚΕΣ ΠΛΗΡΟΦΟΡΙΕΣ

- Το έντυπο Μ3 Δήλωση Ενοχής / Μεταβολής Εργασιών Μη Φυσικού Προσώπου Επιτηδεύματα συμπληρώνεται σε ένα αντίτυπο μόνον από Μη Φυσικό Πρόσωπο. Υπογράφεται από τον δηλούντα νόμιμο, κατά περίπτωση, εκπρόσωπό του.
 - Οι ενδείξεις που αφορούν στα βασικά στοιχεία του Μη Φ.Π του πίνακα α, συμπληρώνονται πάντοτε με ΚΕΦΑΛΑΙΑ γράμματα (χραιογράφη, γραφομηχανής, Η/Υ), χωρίς συντμήσεις.
 - Σε όλες τις ενδείξεις που αναφέρονται σε ημερομηνία, σημειώνονται αριθμητικά η ημέρα και ο μήνας με δύο ψηφία και το έτος με τέσσερα ψηφία (π.χ 01/02/1998).
 - Τα τετραγωνίδια με χρώμα συμπληρώνονται από την Υπηρεσία.
- Το έντυπο αυτό υποβάλλεται από τον δηλούντα νόμιμο, κατά περίπτωση, εκπρόσωπό του στον προϊστάμενο της αρμόδιας Δ.Ο.Υ της έδρας της επιχείρησής του για την ενοχή ή την μεταβολή των εργασιών του εντός της προθεσμίας που ορίζεται από τις σχετικές διατάξεις του Ν 1642 / 86 ως ισχύει σήμερα.
- Υπόχρεο στην υποβολή του εντύπου Μ3 Δήλωση Ενοχής / Μεταβολής Εργασιών Μη Φυσικού Προσώπου είναι όσοι αναφέρονται στις σχετικές διατάξεις του Ν. 1642 /86 ως ισχύει σήμερα και σε οποια άλλη διάταξη υποχρεώνει στην υποβολή της σχετικής δήλωσης.
- Με το έντυπο Μ3 Δήλωση Ενοχής / Μεταβολής Εργασιών Μη Φυσικού Προσώπου μπορεί να συνοψισθούν και τα έντυπα Μ6 Δήλωση Μελών Μη ΦΠ Μ7 Δήλωση Σχέσεων Φορολογουμένου, Μ8 Δήλωση Δραστηριότητας Επιχείρησης, Μ9 Δήλωση Στοιχείων Έδρας Αλλοδαπής Επιχείρησης, Μ10 Δήλωση Εγκαταστάσεων Εσωτερικού, Μ11 Δήλωση Εγκαταστάσεων Εξωτερικού και Μ12 Δήλωση Πωλήσεων Από Απόσπαση. Οι μεταβολές που προκύπτουν στα αρχικώς δηλούμενα στοιχεία της Δήλωσης Ενοχής / Μεταβολής Εργασιών Μη Φυσικού Προσώπου, δηλώνονται με το ίδιο έντυπο στο οποίο συμπληρώνονται μόνον οι ενδείξεις που έχουν μεταβληθεί.

ΙΙ. ΣΥΜΠΛΗΡΩΣΗ ΕΝΔΕΙΞΕΩΝ

Στην ένδειξη Δ.Ο.Υ συμπληρώνεται η Υπηρεσία στην οποία υποβάλλεται η δήλωση. Οι ενδείξεις «Ενοχή» ή «Μεταβολή» διαγραμμίζονται ανάλογα με τη χρήση της δήλωσης.

ΠΙΝΑΚΑΣ α

Στις ενδείξεις «Επιμετρία» και «Μορφή Μη Φυσικού Προσώπου» συμπληρώνονται τα αντίστοιχα στοιχεία του Μη Φυσικού Προσώπου όπως αυτά αναγράφονται στο συνοπτικό καταστατικό. Ανάλογα με την χρήση του εντύπου Μ3 ως Δήλωσης Ενοχής ή Μεταβολής, συμπληρώνεται η αντίστοιχη ένδειξη «Ημερία Ενοχής Επιχείρησης» ή «Ημερία Μεταβολής Επιχείρησης» ή «Ημερία Ενοχής Επιχείρησης», όταν το έντυπο Μ3 χρησιμοποιείται ως Δήλωση Ενοχής, ταυτίζεται με την «Ημερία Επικύρωσης Καταστατικού» όπως αυτή αναγράφεται στο καταστατικό έγγραφο που συνοψίζεται.

ΠΙΝΑΚΑΣ α1

Οι ενδείξεις του πίνακα α1 συμπληρώνονται σύμφωνα με το συνοπτικό έγγραφο σύστασης ή τροποποίησης καταστατικού του Μη Φ.Π.

ΠΙΝΑΚΑΣ β

Η ένδειξη «Προέλευση Ενοχής» συμπληρώνεται όταν το έντυπο Μ3 χρησιμοποιείται ως Δήλωση Ενοχής, επιλέγοντας τιμή από τον παρακάτω πίνακα:

• Πρώτη Ενοχή	• Εντολές Μη ΦΠ	• Μετατροπή	• Διάσπαση	• Συγχώνευση
• Υπό Ιδρυση Μη ΦΠ	• Κληρονομιά	• Μετατροπή Ν 2166/93	• Διάσπαση Ν 2166/93	• Συγχώνευση Ν 2166/93
• Από Ιδρυση	• Επαχθής Αρτία	• Μετατροπή ΝΔ 1297/72	• Διάσπαση ΝΔ 1297/72	• Συγχώνευση ΝΔ 1297/72

Η ένδειξη «Κατάσταση Επιχείρησης» συμπληρώνεται όταν το έντυπο Μ2 χρησιμοποιείται ως Δήλωση Μεταβολής, επιλέγοντας κατά περίπτωση τιμή από τον παρακάτω πίνακα:

• Ενεργός	• Πτωχεύωση	• Μετατροπή	• Συγχώνευση
• Αδρανής	• Ένωση Πιστωτών	• Μετατροπή Ν 2166/93	• Συγχώνευση Ν 2166/93
• Σχολάζουσα Κληρονομιά	• Αναγκαστική Διαχείριση	• Μετατροπή ΝΔ 1297/72	• Συγχώνευση ΝΔ 1297/72

Η ένδειξη «Αρτία Μεταβολής» συμπληρώνεται από την υπηρεσία, κάθε φορά που το έντυπο Μ2 χρησιμοποιείται ως Δήλωση Μεταβολής. Οι υπόλοιπες ενδείξεις του πίνακα β συμπληρώνονται σύμφωνα με τα στοιχεία που αναγράφονται στο καταστατικό.

ΠΙΝΑΚΑΣ β1

Διαγραμμίζεται ανάλογα η ιδιότητα της επιχείρησης. Αν η επιχείρηση είναι αλλοδαπή, συνοψίζεται και το έντυπο Μ9 Δήλωση Έδρας Αλλοδαπής Επιχείρησης.

ΠΙΝΑΚΑΣ β2

Οι ενδείξεις του πίνακα β1 συμπληρώνονται σύμφωνα με τα στοιχεία που αναγράφονται στο αντίστοιχο δικαιολογητικό. Η ένδειξη «Αρμόδια Δ.Ο.Υ» συμπληρώνεται όταν το έντυπο χρησιμοποιείται ως Δήλωση Μεταβολής και εφόσον η ένδειξη «Αρτία Μεταβολής» είναι συμπληρωμένη από την υπηρεσία με την τιμή «Μεταφορά Έδρας».

ΠΙΝΑΚΑΣ β3

Στις ενδείξεις του πίνακα β3 συμπληρώνεται η Διεύθυνση Αλληλογραφίας.

ΠΙΝΑΚΑΣ β6

Αν διενεργούνται ενδοκοινωνικές αποκτήσεις ή και παραδοσεις υποχρεωτικά ή προαιρετικά σύμφωνα με τις διατάξεις του Ν. 1642/86 όπως ισχύουν σήμερα, διαγραμμίζονται ανάλογα οι αντίστοιχες ενδείξεις.

ΠΙΝΑΚΑΣ γ

Η ένδειξη «Κωδικός» και «Περιγραφή Δραστηριότητας» συμπληρώνονται αντίστοιχα, σύμφωνα με το ευρετήριο δραστηριοτήτων. Διαγραμμίζεται η ένδειξη «Είδος» ανάλογα με το είδος της δραστηριότητας που ασκείται. Όταν το έντυπο Μ2 χρησιμοποιείται ως Δήλωση Ενοχής στην «Ένδειξη» διαγραμμίζεται πάντα «Ενοχή», ενώ όταν το έντυπο Μ2 χρησιμοποιείται ως Δήλωση Μεταβολής διαγραμμίζεται η αντίστοιχη ένδειξη ανάλογα με το αν δηλώνεται η ενοχή μιας νέας δραστηριότητας ή η μεταβολή ή η διακοπή μιας ήδη υπάρχουσας.

ΠΙΝΑΚΑΣ δ

Οι ενδείξεις του πίνακα δ, διαγραμμίζονται ανάλογα με το αν συνοψίζονται δηλώσεις.

ΠΑΡΑΚΑΛΟΥΜΕ:

- Με την υποβολή του εντύπου Μ3 Δήλωση Ενοχής / Μεταβολής Εργασιών Μη Φυσικού Προσώπου πρέπει να συμπληρωθεί και το Έντυπο Μ Αποδεικτικό Παραλαβής Δηλώσεων Μητρώου και Δικαιολογητικών και να επιστραφεί το αντίγραφο της στο Φορολογούμενο αφού υπογραφεί από τον υπάλληλο που το παρέλαβε.
- Με την καταχώρηση των στοιχείων του εντύπου Μ3 Δήλωση Ενοχής / Μεταβολής Εργασιών Μη Φυσικού Προσώπου στο Μηχανογραφικό Σύστημα της Υπηρεσίας, χορηγείται η σχετική βεβαίωση στο Φορολογούμενο που αποτελεί πλήρη απόδειξη για την υποβολή της δήλωσης απέναντι σε οποιονδήποτε τρίτο.
- Η Υπηρεσία μας είναι στη διάθεσή σας για κάθε πληροφορία και διευκρίνιση που αφορά στη συμπλήρωση του Εντύπου Μ3 Δήλωση Ενοχής / Μεταβολής Εργασιών Μη Φυσικού Προσώπου.

Παρακαλούμε απευθυνθείτε στο Τμήμα Μητρώου της αρμόδιας για την υποβολή του εντύπου Δ.Ο.Υ.

M6

TAXIS

ΔΗΛΩΣΗ

ΣΥΝΟΧΡΩΝΗ ΣΕΛΙΔΑ ΣΤ 2

ΔΡΑΣΤΗΡΙΟΤΗΤΩΝ ΕΠΙΧΕΙΡΗΣΗΣ

Αρ. Δήλωσης:

Ημ/νία Δήλωσης:

Αρ. Φακέλου:

ΕΛΛΗΝΙΚΗ ΔΗΜΟΚΡΑΤΙΑ
ΥΠΟΥΡΓΕΙΟ ΟΙΚΟΝΟΜΙΚΩΝ

Δ.Ο.Υ.:

Υπηρεσία

α

ΣΤΟΙΧΕΙΑ ΦΟΡΟΛΟΓΟΥΜΕΝΟΥ

Α.Φ.Μ.

Όνοματεπώνυμο / Επωνυμία

β

ΣΤΟΙΧΕΙΑ ΔΡΑΣΤΗΡΙΟΤΗΤΩΝ ΕΠΙΧΕΙΡΗΣΗΣ

Α/Α	ΚΩΔΙΚΟΣ	ΠΕΡΙΓΡΑΦΗ ΔΡΑΣΤΗΡΙΟΤΗΤΑΣ	ΕΙΔΟΣ				ΕΝΔΕΙΞΗ	
			ΚΥΡΑ	ΔΕΠ.	ΛΟΓΗ	ΒΟΗΘ.	ΕΝΑΡΞΗ	ΜΕΤΑ-ΒΟΛΗ ΚΟΡΗ
1	<input type="text"/>	<input type="text"/>	<input type="text"/>	<input type="text"/>	<input type="text"/>	<input type="text"/>	<input type="text"/>	
2	<input type="text"/>	<input type="text"/>	<input type="text"/>	<input type="text"/>	<input type="text"/>	<input type="text"/>	<input type="text"/>	
3	<input type="text"/>	<input type="text"/>	<input type="text"/>	<input type="text"/>	<input type="text"/>	<input type="text"/>	<input type="text"/>	
4	<input type="text"/>	<input type="text"/>	<input type="text"/>	<input type="text"/>	<input type="text"/>	<input type="text"/>	<input type="text"/>	
5	<input type="text"/>	<input type="text"/>	<input type="text"/>	<input type="text"/>	<input type="text"/>	<input type="text"/>	<input type="text"/>	

ΣΥΝΥΠΟΒΑΛΛΕΤΑΙ ΜΕ ΔΗΛΩΣΗ

Εναρξης

Μεταβολής

Ημ/νία Παραλαβής Δήλωσης

Ημ/νία Υποβολής Δήλωσης

Ημ/νία Παραλαβής Βεβαίωσης

Ο Δηλών

Ο Υπάλληλος

Ο Παραλαβών

Συμπληρώνεται από την Υπηρεσία

ΟΔΗΓΙΕΣ

I. ΓΕΝΙΚΕΣ ΠΛΗΡΟΦΟΡΙΕΣ

1. Το έντυπο Μ6 Δήλωση Δραστηριοτήτων Επιχείρησης συμπληρώνεται σε ένα αντίτυπο από Φυσικά Πρόσωπα ή Μη Φυσικά Πρόσωπα (Νομικά Πρόσωπα ή Ενώσεις Προσώπων). Υπογράφεται από τον δηλούντα ή τον νόμιμο, κατά περίπτωση, εκπρόσωπό του.
 - Οι ενδείξεις που αφορούν τα στοιχεία Φορολογούμενου του πίνακα α, συμπληρώνονται πάντοτε με ΚΕΦΑΛΑΙΑ γράμματα (χειρόγραφα, γραφομηχανής, Η/Υ), χωρίς συντμήσεις.
 - Τα τετραγωνίδια με χρώμα συμπληρώνονται από την Υπηρεσία.
2. Το έντυπο Μ6 Δήλωση Δραστηριοτήτων Επιχείρησης, εφόσον δηλώνονται περισσότερες από 6 δραστηριότητες, συνοποβάλλεται πάντα με έντυπο Μ2 Δήλωση Εναρξης / Μεταβολής Εργασιών Φυσικού Προσώπου ή Μ3 Δήλωση Εναρξης / Μεταβολής Εργασιών Μη Φυσικού Προσώπου.

II. ΣΥΜΠΛΗΡΩΣΗ ΕΝΔΕΙΞΕΩΝ

Στην ένδειξη «Δ.Ο.Υ» συμπληρώνεται η Υπηρεσία στην οποία υποβάλλεται η δήλωση.

ΠΙΝΑΚΑΣ α

Συμπληρώνεται ο Α.Φ.Μ και το Ονοματεπώνυμο / Επωνυμία του δηλούντος ανάλογα, αν πρόκειται για Φυσικό ή Μη Φυσικό Πρόσωπο.

ΠΙΝΑΚΑΣ β

Οι ενδείξεις «Κωδικός» και «Περιγραφή Δραστηριότητας» συμπληρώνονται αντίστοιχα, σύμφωνα με το ευρετήριο δραστηριοτήτων. Όταν το έντυπο Μ2 χρησιμοποιείται ως Δήλωση Εναρξης στην «Ένδειξη» διαγραμμίζεται πάντα «Εναρξη», ενώ όταν το έντυπο Μ2 χρησιμοποιείται ως Δήλωση Μεταβολής διαγραμμίζεται η αντίστοιχη ένδειξη ανάλογα με το αν δηλώνεται η έναρξη μιας νέας δραστηριότητας ή η μεταβολή ή η διακοπή μιας υπάρχουσας.

III. ΣΤΟΙΧΕΙΑ ΣΥΝΥΠΟΒΟΛΗΣ ΔΗΛΩΣΗΣ

Διαγραμμίζεται ανάλογα η ένδειξη «ΣΥΝΥΠΟΒΑΛΛΕΤΑΙ ΜΕ ΔΗΛΩΣΗ» αν το έντυπο Μ6 Δήλωση Δραστηριοτήτων Επιχείρησης συνοποβάλλεται με Δήλωση Εναρξης ή Μεταβολής.

ΠΑΡΑΚΑΛΟΥΜΕ :

1. Με την υποβολή του εντύπου Μ6 Δήλωση Δραστηριοτήτων Επιχείρησης πρέπει να συμπληρωθεί και το Έντυπο Μ Αποδεικτικό Παραλαβής Δηλώσεων Μητρώου και Δικαιολογητικών και να επιστραφεί το αντίγραφο της στο Φορολογούμενο αφού υπογραφεί από τον υπάλληλο που το παρέλαβε.
2. Με την καταχώρηση των στοιχείων του εντύπου Μ6 Δήλωση Δραστηριοτήτων Επιχείρησης στο Μηχανογραφικό Σύστημα της Υπηρεσίας, γίνεται η σχετική βεβαίωση στο Φορολογούμενο που αποτελεί **πλήρη απόδειξη** για την υποβολή της δήλωσης απέναντι σε οποιονδήποτε τρίτο.
3. Η Υπηρεσία μας είναι στη διάθεσή σας για κάθε πληροφορία και διευκρίνιση που αφορά στη συμπλήρωση του Εντύπου Μ6 Δήλωση Δραστηριοτήτων Επιχείρησης.

Παρακαλούμε απευθυνθείτε στο Τμήμα Μητρώου της αρμόδιας για την υποβολή του εντύπου Δ.Ο.Υ.

M7
TAXIS

ΔΗΛΩΣΗ

ΣΧΕΣΕΩΝ ΦΟΡΟΛΟΓΟΥΜΕΝΟΥ

ΕΛΛΗΝΙΚΗ ΔΗΜΟΚΡΑΤΙΑ
ΥΠΟΥΡΓΕΙΟ ΟΙΚΟΝΟΜΙΚΩΝ

Δ.Ο.Υ.:

Αρ. Δήλωσης :

Ημ/νία Δήλωσης :

Αρ. Φακέλου :

Υποβολή

α

ΣΤΟΙΧΕΙΑ ΦΟΡΟΛΟΓΟΥΜΕΝΟΥ

Α.Φ.Μ.

Όνοματεπώνυμο / Επωνυμία

β

ΣΤΟΙΧΕΙΑ ΣΧΕΤΙΖΟΜΕΝΩΝ

Α.Φ.Μ.

Ημ/νία

Εναρξη

Διακοπή

Όνοματεπώνυμο / Επωνυμία

Είδος Σχέσης

Αποδεικτικό Εγγράφο

Αρ. Εγγράφου

Ημ/νία Εγγράφου

Εκδούσα Αρχή Αποδεικτικού Εγγράφου

Α.Φ.Μ.

Ημ/νία

Εναρξη

Διακοπή

Όνοματεπώνυμο / Επωνυμία

Είδος Σχέσης

Αποδεικτικό Εγγράφο

Αρ. Εγγράφου

Ημ/νία Εγγράφου

Εκδούσα Αρχή Αποδεικτικού Εγγράφου

**ΣΥΝΥΠΟΒΑΛΛΕΤΑΙ
ΜΕ ΔΗΛΩΣΗ**

Απόδοσης ΑΦΜ

Εναρξης

Μεταβολής

Διακοπής

Μεταβολής Ατ. Στοιχείων

Υπό Ίδρυση Φ.Π.

Υπό Ίδρυση μη Φ.Π.

Ημ/νία Παραλαβής Δήλωσης

Ημ/νία Υποβολής Δήλωσης

Ημ/νία Παραλαβής Βεβαίωσης

Ο Δήλων

Ο Υπάλληλος

Ο Παραλαβών

ΟΔΗΓΙΕΣ

I. ΓΕΝΙΚΕΣ ΠΛΗΡΟΦΟΡΙΕΣ

- Το έντυπο «Δήλωση Σχέσεων Φορολογούμενου» (Μ7) συμπληρώνεται σε ένα αντίτυπο από Φυσικά και Μη Φυσικά Πρόσωπα (Νομικά Πρόσωπα και Ενώσεις Προσώπων). Υπογράφεται από τον δηλούντα φορολογούμενο ή τον νόμιμο, κατά περίπτωση, εκπρόσωπό του και επεχει θέση υπεύθυνης δήλωσης του Ν.1599/86.
- Οι ενδείξεις που αφορούν στα στοιχεία τόσο του φορολογούμενου όσο και στην Σχετιζόμενων μ' αυτόν φορολογούμενων, στους πίνακες θ και δ, συμπληρώνονται πάντοτε με ΚΕΦΑΛΑΙΑ γράμματα (χρονόγραμμα, γραφομηχανής, Η/Υ), χωρίς συντμήσεις.
 - Σε όλες τις ενδείξεις που αναφέρονται σε ημερησμία, σημειώνονται αριθμητικά η ημέρα και ο μήνας με δύο ψηφία και το έτος με τεσσάρων ψηφία (π.χ. 01/02/1988).
 - Τα τετραγωνίδια με γράμματα συμπληρώνονται από την Υπηρεσία.
- Το έντυπο αυτό:
 - υποβάλλεται από τον δηλούντα ή τον νόμιμο, κατά περίπτωση, εκπρόσωπό του στον αρμόδιο προϊστάμενο της Δ.Ο.Υ της έδρας της επιχείρησής του -αν ο φορολογούμενος είναι Φυσικό Πρόσωπο Επιτηθευματίας ή Μη Φυσικό Πρόσωπο, ή στη Δ.Ο.Υ. της κατοικίας του -αν ο φορολογούμενος είναι Μη Επιτηθευματίας;
 - συνυποβάλλεται κατά περίπτωση με κάποια από τις παρακάτω βασικές Δηλώσεις του Φορολογούμενου:

Απόδοσης Α.Φ.Μ. <i>Μεταβολής Ατομικών Στοιχείων</i>	Υπό Ψήρωση Φ.Π <i>Υπό Ψήρωση Μη Φ.Π</i>	Εναρξης Εργασιών <i>Μεταβολής Εργασιών</i> Διακοπής Εργασιών
---	---	--

και ανάλογα με το είδος της Δήλωσης που συνυποβάλλεται διαγραμμίζεται και το αντίστοιχο τετραγωνίδιο στην Ενδειξη: «**ΣΥΝΥΠΟΒΑΛΛΕΤΑΙ ΜΕ ΔΗΛΩΣΗ**» στο κάτω μέρος του Εντύπου.

- Με το έντυπο αυτό ο φορολογούμενος δηλώνει στην Υπηρεσία στοιχεία που αφορούν στις σχέσεις του με άλλους φορολογούμενους εντός της προθεσμίας που ορίζεται από τις σχετικές διατάξεις του Ν.1642/86 όπως αυτές ισχύουν σήμερα.
- Υποχρεού στην υποβολή του εντύπου «Δήλωση Σχέσεων Φορολογούμενου» (Μ7) είναι όσοι αναφέρονται στις σχετικές διατάξεις του Ν.1642/86 όπως αυτές ισχύουν σήμερα και σε όποια άλλη διάταξη υποχρεούνται στην υποβολή της σχετικής δήλωσης.

II. ΣΥΜΠΛΗΡΩΣΗ ΕΝΔΕΙΞΕΩΝ

- Στην ενδειξη «Δ.Ο.Υ» συμπληρώνεται η Υπηρεσία στην οποία υποβάλλεται η δήλωση.

ΠΙΝΑΚΑΣ α

- Στο 9-ψήφιο διαγραμμιζόμενο πλαίσιο κάτω από την ενδειξη «Α.Φ.Μ.» συμπληρώνεται ο Αριθμός Φορολογικού Μητρώου του Φορολογούμενου.
- Στην επόμενη ενδειξη συμπληρώνεται το «Όνοματεπώνυμο / Επωνυμία» του Φορολογούμενου.

ΠΙΝΑΚΑΣ β

Στις ενδείξεις του πίνακα β συμπληρώνονται τα στοιχεία των Φορολογούμενων με τους οποίους σχετίζεται ο Δηλών Φορολογούμενος. Με το έντυπο αυτό μπορεί να δηλωθούν μέχρι και δύο διαφορετικές σχέσεις του Φορολογούμενου. Σε περίπτωση που οι σχέσεις που πρέπει να δηλωθούν ο Φορολογούμενος είναι περισσότερες παρακαλούμε χρησιμοποιήσετε επί πλέον Έντυπα «Δήλωση Σχέσεων Φορολογούμενου» (Μ7).

- Στο 9-ψήφιο διαγραμμιζόμενο πλαίσιο κάτω από την ενδειξη «Α.Φ.Μ.» συμπληρώνεται ο Αριθμός Φορολογικού Μητρώου του Φορολογούμενου.
- Στην ενδειξη «Ημερία» συμπληρώνεται η ημερομηνία της έναρξης (επί της διακοπής ανάλογα με τη διαγράμμιση της επόμενης ενδειξης) που αφορά στη συγκεκριμένη σχέση του Φορολογούμενου.
- Στα επόμενα δύο τετραγωνίδια διαγραμμίζετε ανάλογα με το τι αφορά η δήλωση της συγκεκριμένης σχέσης (Εναρξη ή Διακοπή της σχέσης αντίστοιχα).
- Οι επόμενες ενδείξεις συμπληρώνονται με τα αντίστοιχα στοιχεία του σχετιζόμενου Φορολογούμενου.
- Η ενδειξη «Είδος Σχέσης» συμπληρώνεται επιλέγοντας την απεικονιζόμενη κατά περίπτωση τιμή από τον παρακάτω πίνακα των ειδών σχέσεων:

ΕΙΔΗ ΣΧΕΣΕΩΝ

Σύζυγος		
Διαχειριστής Διευθυντής Συμβουλής Πρόεδρος Δ.Σ. Μέλος Δ.Σ. Γραμματέας Ταμίας	Εκκαθαριστής Ειδικός Εκκαθαριστής Ανογκαστικός Διαχειριστής Λογιστής Συσχετιζόμενη Επιχείρηση Συνδεδεμένη Επιχείρηση	Σύνδικος Πτώχευσης Προσωρινός Επίτροπος Νόμιμος Εκπρόσωπος Ίδρυτής Φορολογικός Αντιπρόσωπος εντολέα Φ.Π Φορολογικός Αντιπρόσωπος εντολέα Μη Φ.Π
Αντικείμενος Πληρεξούσιος Ασών Επιμέλεια Ασών Γενική Μέριμνα	Κηδεμόνας Αντιλήπτορας Επίτροπος	Κηδεμόνας Σχολάζουσας Εκπρόσωπος Κληρονόμος Εγγυητής
Χαρακτητική Αιτία Εισαχθείς Αρχία Κληρονομούμενος Διάσταση Διάσταση Α.Ε.Ν.2166/93	Διάσταση Ν.Δ. 1297/72 Μετατροπή Μετατροπή Ν.2166/93 Συγχώνευση Συγχώνευση Ν.Δ. 1297/72	Εισφορά σε Ίδρυόμενο Μη Φ.Π. Εισφορά σε Υφιστάμενο Μη Φ.Π.

- Οι ενδείξεις: «Αρ. - Ημερία Εγγράφου», «Αποδεικτικό Έγγραφο» - Εκδόσας Αρχή» συμπληρώνονται αντίστοιχα με τα στοιχεία του συνυποβαλλόμενου σχετικού εγγράφου.

Με την καταχώρηση των στοιχείων της Δήλωσης «Σχέσεων Φορολογούμενου» (Μ7) στο Μηχανογραφικό Σύστημα της Υπηρεσίας, χορηγείται Βεβαίωση στο Φορολογούμενο που αποτελεί πλήρη απόδειξη για την υποβολή της Δήλωσης απέναντι σε οποιονδήποτε τρίτο. Η Υπηρεσία μας είναι στη διάθεσή σας για κάθε πληροφορία και διευκρίνιση που αφορά στη συμπλήρωση του Εντύπου «Δήλωση Σχέσεων Φορολογούμενου» (Μ7).

Παρακαλούμε απευθυνθείτε στο Τμήμα Μητρώου της αρμόδιας για την υποβολή του εντύπου Δ.Ο.Υ.

ΣΗΜΕΙΩΜΑ Κ.Β.Σ.
(ΘΕΩΡΗΣΗ - ΑΚΥΡΩΣΗ - ΑΠΩΛΕΙΑ ΒΙΒΛΙΩΝ
ΚΑΙ ΣΤΟΙΧΕΙΩΝ, ΤΟΠΟΣ ΤΗΡΗΣΗΣ ΕΝΗΜΕΡΩΣΗΣ,
ΑΠΗΣΕΙΣ, ΠΡΟΣΤΟΠΟΝΗΣΕΙΣ)

Αρ. Πρωτοκόλλου:

Ημ/νια:

Αρ. Φακέλου:

ΕΛΛΗΝΙΚΗ ΔΗΜΟΚΡΑΤΙΑ
ΥΠΟΥΡΓΕΙΟ ΟΙΚΟΝΟΜΙΚΩΝ

προς τη Δ.Ο.Υ.:

α **ΣΤΟΙΧΕΙΑ ΕΠΙΤΗΔΕΥΜΑΤΙΑ**

Α.Φ.Μ.

ΕΓΚΑΤΑΣΤΑΣΗ		ΚΑΤΗ ΒΙΒΛΙΩΝ	
A/A	Είδος	Επιχ. Εγκίνσης	
<input type="text"/>	<input type="text"/>	<input type="text"/>	<input type="text"/>

Επώνυμο / Επωνυμία

Όνομα Όνομα Πατέρα Όνομα Συζύγου

ΔΡΑΣΤΗΡΙΟΤΗΤΑ

ΔΙΕΥΘΥΝΣΗ ΕΔΡΑΣ
 Οδός - Αριθμός Ταχ. Κωδικός
 Δήμος/Κοινότητα Νομός Τηλέφωνο Fax

ΕΓΚΑΤΑΣΤΑΣΗ
 Δραστηριότητα
 Οδός - Αριθμός Ταχ. Κωδικός
 Δήμος/Κοινότητα Νομός Τηλέφωνο Fax

β **ΒΙΒΛΙΑ - ΣΥΝΕΝΩΜΕΝΑ ΒΙΒΛΙΑ - ΚΑΤΑΣΤΑΣΕΙΣ**

Θεώρηση Επέκταση - Μεταβολή Ενιαιου Θεωρημένου Μηχανογραφικού Χαρτιού

ΠΡΑΞΗ ΘΕΩΡΗΣΗΣ ΑΡΙΘΜΟΣ - ΕΤΟΣ	ΕΙΔΟΣ	ΑΡΙΘΜΗΣΗ		ΑΝΤΙ-ΤΡΟΠΟΣ	ΠΑΡΑΤΗΡΗΣΕΙΣ
		Ανά	Εκκ.	ΤΥΠΑ ΤΗΦ.	
<input type="text"/>	<input type="text"/>	<input type="text"/>	<input type="text"/>	<input type="text"/>	<input type="text"/>
<input type="text"/>	<input type="text"/>	<input type="text"/>	<input type="text"/>	<input type="text"/>	<input type="text"/>
<input type="text"/>	<input type="text"/>	<input type="text"/>	<input type="text"/>	<input type="text"/>	<input type="text"/>
<input type="text"/>	<input type="text"/>	<input type="text"/>	<input type="text"/>	<input type="text"/>	<input type="text"/>
<input type="text"/>	<input type="text"/>	<input type="text"/>	<input type="text"/>	<input type="text"/>	<input type="text"/>

γ **ΣΤΟΙΧΕΙΑ - ΣΥΝΕΝΩΜΕΝΑ ΣΤΟΙΧΕΙΑ ΒΙΒΛΙΑ**

Θεώρηση Επέκταση - Μεταβολή Μηχανογραφικού Εντύπου Πολλαπλής Χρήσης

ΠΡΑΞΗ ΘΕΩΡΗΣΗΣ ΑΡΙΘΜΟΣ - ΕΤΟΣ	ΕΙΔΟΣ	ΣΕΙΡΑ	ΧΡΗΣΗ ΣΕΙΡΑΣ	ΑΡΙΘΜΗΣΗ		ΑΡΙΘ. ΣΤΕΛΕΧ.	ΑΝΤΙ-ΤΡΟΠΟΣ	ΠΑΡΑΤΗΡΗΣΕΙΣ
				Ανά	Εκκ.	ΤΥΠΑ	ΕΚΔΟΣΗΣ	
<input type="text"/>	<input type="text"/>	<input type="text"/>	<input type="text"/>	<input type="text"/>	<input type="text"/>	<input type="text"/>	<input type="text"/>	<input type="text"/>
<input type="text"/>	<input type="text"/>	<input type="text"/>	<input type="text"/>	<input type="text"/>	<input type="text"/>	<input type="text"/>	<input type="text"/>	<input type="text"/>
<input type="text"/>	<input type="text"/>	<input type="text"/>	<input type="text"/>	<input type="text"/>	<input type="text"/>	<input type="text"/>	<input type="text"/>	<input type="text"/>
<input type="text"/>	<input type="text"/>	<input type="text"/>	<input type="text"/>	<input type="text"/>	<input type="text"/>	<input type="text"/>	<input type="text"/>	<input type="text"/>
<input type="text"/>	<input type="text"/>	<input type="text"/>	<input type="text"/>	<input type="text"/>	<input type="text"/>	<input type="text"/>	<input type="text"/>	<input type="text"/>

Θεωρήθηκαν τα παραπάνω

Ο Παραλαβών Ο Επιτηδευματίας Ημ/νια:
 Ο Υπάλληλος

αριθμ. πρωτοκόλλου υπου. ημ/ν. επίσημου

δ

ΑΚΥΡΩΣΗ - ΔΗΛΩΣΗ ΑΠΩΛΕΙΩΝ

Ακύρωση Βιβλίων και Στοιχείων Κ.Β.Σ.

Δήλωση Απώλειας Βιβλίων και Στοιχείων Κ.Β.Σ.

ΠΡΑΞΗ ΘΕΩΡΗΣΗΣ ΑΡΙΘΜΟΣ - ΕΤΟΣ	Δ.Ο.Υ. ΘΕΩΡΗΣΗΣ	ΠΡΑΞΗ ΑΚΥΡΩΣΗΣ	ΕΙΔΟΣ	ΣΕΙΡΑ	ΑΡΙΘΜΗΣΗ Από Έως	ΑΓΙΑ

ΣΥΝΗΜΜΕΝΑ

ε

ΤΟΠΟΣ ΤΗΡΗΣΗΣ - ΕΝΗΜΕΡΩΣΗΣ ΒΙΒΛΙΩΝ

ΣΤΟΙΧΕΙΑ ΕΠΙΧΕΙΡΗΣΗΣ

ΣΤΟΙΧΕΙΑ ΛΟΓΙΣΤΗΡΙΟΥ

Α.Α.	ΑΙΤ.	ΕΓΚΣΗ ΓΝΩΣ.	ΤΗ-ΕΝΗΜΕ- ΡΩΣΗ ΡΩΣΗ	ΑΡΜΟΔΙΑ Δ.Ο.Υ.	Α.Φ.Μ.	ΕΓΚΣΗ	Δ.Ο.Υ.	ΑΠΟ- ΗΜ/ΝΙΑ	ΤΡΟΠΟΣ ΤΗΡ-ΕΝΗΜ.

Λοιπές Πληροφορίες

στ

ΑΙΤΗΣΕΙΣ - ΓΝΩΣΤΟΠΟΙΗΣΕΙΣ - ΠΑΡΑΤΗΡΗΣΕΙΣ ΕΠΙΤΗΔΕΥΜΑΤΙΑ

Αιτήσεις

Γνωστοποιήσεις

Παρατηρήσεις

Κωδ.

ς

ΑΠΟΦΑΣΗ ΠΡΟΪΣΤΑΜΕΝΟΥ Δ.Ο.Υ.

Κωδ.

Αριθ. Απόφ.:

Ημ/νία:

Ο Προϊστάμενος

η

ΣΤΟΙΧΕΙΑ ΕΞΟΥΣΙΟΔΟΤΗΜΕΝΟΥ ΠΡΟΣΩΠΟΥ

Επώνυμο :

Όνομα :

Όν. Πατέρα :

Α.Φ.Μ. :

Αριθ. Ταυτ/τας :

Δ/ση :

Σκοπός Εξουσιοδότησης :

Ημ/νία :

Ο Επιτηδευματίας

Ο Υπάλληλος

Συμπληρώνεται από την Υπηρεσία

ΣΗΜΕΙΩΜΑ Κ.Β.Σ.

ΟΔΗΓΙΕΣ ΣΥΜΠΛΗΡΩΣΗΣ

1. ΓΕΝΙΚΕΣ ΠΛΗΡΟΦΟΡΙΕΣ

α) Το Σημείωμα Κ.Β.Σ. αντικαθιστά το παλαιό Σημείωμα Θεώρησης το οποίο στο εξής θα χρησιμοποιείται και για τις παρακάτω περιπτώσεις:

ΧΡΗΣΕΙΣ ΣΗΜΕΙΩΜΑΤΟΣ Κ.Β.Σ.

- **Θεώρηση Βιβλίων - Στοιχείων:** Συμπληρώνονται οι Πίνακες (α),(θ),(γ).
- **Αίτηση Ακύρωσης Θεωρημένων Βιβλίων - Στοιχείων:** Συμπληρώνονται οι Πίνακες (α), (δ), (στ).
- **Δήλωση Απώλειας Βιβλίων - Στοιχείων:** Συμπληρώνονται οι Πίνακες (α), (δ), (στ).
- **Τόπος Τήρησης - Ενημέρωσης Βιβλίων:** Συμπληρώνονται οι Πίνακες (α), (ε), (στ).
- **Αιτήσεις, Γνωστοποιήσεις, Παρατηρήσεις:** Συμπληρώνονται οι Πίνακες (α), (στ).
- **Αποφάσεις Προϊσταμένου Δ.Ο.Υ.:** Συμπληρώνεται από την Υπηρεσία ο Πίνακας (ζ), όπου αυτό απαιτείται.
- **Εξουσιοδότηση:** Συμπληρώνεται ο Πίνακας (η), όταν αυτό απαιτείται.

β) Υποβάλλεται από τον Επιτηδευματία στην Δ.Ο.Υ. της έδρας της επιχείρησης ή της εγκατάστασής του, σε ένα (1) αντίτυπο. Αν οι πράξεις που θέλει να εκτελέσει ο Επιτηδευματίας αφορούν περισσότερες από μία εγκαταστάσεις, τότε πρέπει να υποβληθούν και αντίστοιχα Σημειώματα ανά εγκατάσταση (εξαιρείται ο Πίνακας (ε)).

2. ΑΝΑΛΥΤΙΚΕΣ ΟΔΗΓΙΕΣ

Στο χώρο «**προς τη Δ.Ο.Υ.**» γράψτε τη Δ.Ο.Υ. στην οποία θα υποβάλετε το Σημείωμα Κ.Β.Σ. Στο χώρο «**Αρ. Φακέλου**» γράφεται ο Αριθμός Φακέλου των Α.Ε., στις περιπτώσεις που έχει χορηγηθεί τέτοιος από τις αρμόδιες Δ.Ο.Υ.

ΠΙΝΑΚΑΣ α (ΣΤΟΙΧΕΙΑ ΕΠΙΤΗΔΕΥΜΑΤΙΑ)

Στον Πίνακα αυτό συμπληρώστε τα προσωπικά σας στοιχεία ή τα στοιχεία της επιχείρησής σας (έδρας και εγκατάστασης). Ειδικότερα:

Α.Φ.Μ.: Γράψτε τον Αριθμό Φορολογικού Μητρώου της επιχείρησης.

ΕΓΚΑΤΑΣΤΑΣΗ: Γράψτε τον αύξοντα αριθμό (Α/Α) και το Είδος (Είδος) της εγκατάστασης, (π.χ. κατάσταση, αποθήκη, έκθεση, λατομείο, κ.λ.π.) όπως αναφέρονται στο αποδεικτικό έναρξης ή μεταβολής που σας έχει χορηγηθεί από το τμήμα ΜΗΤΡΩΟΥ. Τα παραπάνω συμπληρώνονται μόνο στην περίπτωση που η υποβολή του Σημειώματος Κ.Β.Σ. αφορά εγκατάσταση.

ΚΑΤΗΓ. ΒΙΒΛΙΩΝ: Γράψτε την κατηγορία βιβλίων της επιχείρησης (Επιχ) και της εγκατάστασης (Εγκ/σης), όταν το Σημείωμα Κ.Β.Σ. υποβάλλεται για εγκατάσταση.

Επωνυμία / Επωνυμία: Γράψτε το επώνυμο σας αν είστε επιτηδευματίας Φ.Π. ή την επωνυμία της επιχείρησής σας (όπως αυτή αναφέρεται στο καταστατικό) αν είστε μη Φ.Π.

Όνομα, Όνομα πατέρα, Όνομα Συζύγου: Γράψτε τα αντίστοιχα στοιχεία.

Δραστηριότητα: Γράψτε την κύρια δραστηριότητα που ασκεί η επιχείρησή σας.

ΔΙΕΥΘΥΝΣΗ ΕΔΡΑΣ: Γράψτε τις πληροφορίες που αφορούν τη διεύθυνση της έδρας της επιχείρησής σας. Γράψτε επίσης, αν υπάρχουν, τους αριθμούς τηλεφώνου και Fax. Τα στοιχεία αυτά συμπληρώνονται σε όλες τις περιπτώσεις υποβολής.

ΕΓΚΑΤΑΣΤΑΣΗ: Γράψτε την κύρια δραστηριότητα της εγκατάστασής σας, τα στοιχεία της διεύθυνσής της καθώς και τους αριθμούς τηλεφώνου και Fax αν υπάρχουν. Συμπληρώνονται μόνο όταν η υποβολή αφορά εγκατάσταση.

ΠΙΝΑΚΑΣ β (ΒΙΒΛΙΑ - ΣΥΝΕΝΩΜΕΝΑ ΒΙΒΛΙΑ - ΚΑΤΑΣΤΑΣΕΙΣ)

Στον Πίνακα αυτό αναγράφονται τα προς θεώρηση Βιβλία, Συνενωμένα Βιβλία και Καταστάσεις καθώς και η επέκταση - μεταβολή Ενιαίου Θεωρημένου Μηχανογραφικού Χαρτιού με περιεχόμενο Βιβλία, Συνενωμένα Βιβλία και Καταστάσεις.

■ **Θεώρηση:** Συμπληρώστε με Χ το συγκεκριμένο τετραγωνίδιο, αν θέλετε να θεωρήσετε τα παραπάνω.

■ **Επέκταση - Μεταβολή Ενιαίου Μηχανογραφικού Χαρτιού:** Συμπληρώστε με Χ το συγκεκριμένο τετραγωνίδιο αν θέλετε να επεκτείνετε ή να μεταβάλετε την χρήση ενός θεωρημένου μηχανογραφικού χαρτιού που χρησιμοποιείτε για την εκτύπωση των βιβλίων σας.

Πράξη Θεώρησης Αριθμός - Έτος: Συμπληρώνεται από την υπηρεσία, εκτός από την περίπτωση επέκτασης, κατά την οποία πρέπει να γράψετε τον αριθμό πράξης θεώρησης και το έτος που θεωρήθηκε το μηχανογραφικό χαρτί, του οποίου θέλετε να επεκτείνετε ή να μεταβάλετε τη χρήση.

Είδος: Γράψτε το είδος (τίτλο) του προς θεώρηση Βιβλίου, Συνενωμένου Βιβλίου κλπ. Αν το είδος που θέλετε να θεωρήσετε είναι το «**Ενιαίο Μηχανογραφικό Χαρτί**», τότε στη θέση αυτή θα γράψετε και όλες τις χρήσεις που θα έχει αυτό το χαρτί. Σε περίπτωση επέκτασης Θεωρημένου Μηχανογραφικού Χαρτιού, θα γράψετε μόνο τις χρήσεις που θέλετε να προσθέσετε ή να μεταβάλετε.

Αριθμηση (Από, Έως): Γράψτε τους αριθμούς της πρώτης και της τελευταίας σελίδας που θέλετε να θεωρήσετε.

Αντίτυπο: Γράψτε το πλήθος των αντιτύπων που περιλαμβάνει το προς θεώρηση είδος.

Τρόπος Τήρησης: Γράψτε «**ΧΕΙΡ**» αν το προς θεώρηση είδος τηρείται Χειρόγραφα, «**ΜΗΧ**» αν τηρείται Μηχανογραφικά και «**Κ.Φ.**» αν τηρείται σε κινητά φύλλα.

Παρατηρήσεις: Γράψτε όποια παρατήρηση ή διευκρίνιση θέλετε σχετικά με τη συγκεκριμένη θεώρηση, η οποία δεν περιγράφεται σε άλλο σημείο του εντύπου.

ΠΙΝΑΚΑΣ γ (ΣΤΟΙΧΕΙΑ - ΣΥΝΕΝΩΜΕΝΑ ΣΤΟΙΧΕΙΑ ΒΙΒΛΙΑ)

Στον Πίνακα αυτό, αναγράφονται τα προς Θεώρηση Στοιχεία, Συνενωμένα Στοιχεία, Συνενωμένα Βιβλία - Στοιχεία καθώς και η επέκταση ή μεταβολή (διαγραφή) των χρήσεων ενός Θεωρημένου Μηχανογραφικού Εντύπου Πολλαπλής Χρήσης με περιεχόμενο Στοιχεία, Συνενωμένα Στοιχεία.

■ **Θεώρηση:** Συμπληρώστε με Χ το συγκεκριμένο τετραγωνίδιο αν θέλετε να θεωρήσετε.

■ **Επέκταση - Μεταβολή Μηχανογραφικού Εντύπου Πολλαπλής Χρήσης:** Συμπληρώστε με Χ το συγκεκριμένο τετραγωνίδιο αν θέλετε να επεκτείνετε ή να μεταβάλετε την χρήση ενός Θεωρημένου Μηχανογραφικού Εντύπου Πολλαπλής Χρήσης που χρησιμοποιείτε για την έκδοση Στοιχείων, κ.λ.π.

Πράξη Θεώρησης Αριθμός - Έτος: Συμπληρώνεται από την υπηρεσία εκτός της περίπτωσης επέκτασης, κατά την οποία πρέπει να γράψετε τον αριθμό πράξης θεώρησης και το έτος που θεωρήθηκε το Μηχανογραφικό Εντύπο Πολλαπλής Χρήσης του οποίου θέλετε να επεκτείνετε ή να μεταβάλετε τη χρήση.

Είδος: Γράψτε το είδος (τίτλο) του προς θεώρηση Στοιχείου, Συνενωμένου Στοιχείου κλπ. Αν το είδος που θέλετε να θεωρήσετε είναι το «**Μηχανογραφικό Εντύπο Πολλαπλής Χρήσης**», τότε στη θέση αυτή θα γράψετε όλες τις χρήσεις που θα έχει αυτό το Εντύπο. Σε περίπτωση επέκτασης Θεωρημένου Μηχανογραφικού Εντύπου Πολλαπλής Χρήσης θα γράψετε μόνο τις χρήσεις που θέλετε να προσθέσετε ή να μεταβάλετε.

Σειρά: Αν το προς θεώρηση Είδος εκδίδεται σε σειρά, γράψτε στη στήλη αυτή το διακριτικό της (Α,Β,Γ, 1,2, κ.λ.π.).
Χρήση Σειράς: Αν η συγκεκριμένη σειρά του προς θεώρηση Είδους εκδίδεται εντός της επιχείρησης, γράψτε στη στήλη αυτή την ένδειξη «ΕΝΤΟΣ», ενώ αν εκδίδεται εκτός της επιχείρησης (πωλητές, φορητά κλπ), τότε γράψτε την ένδειξη «ΕΚΤΟΣ».

Αριθμηση (Από Έως): Γράψτε τους αριθμούς της πρώτης και της τελευταίας σελίδας που θέλετε να θεωρήσετε.

Αριθμός Στελεχών: Γράψτε το συνολικό αριθμό των στελεχών (μπλοκ) του προς θεώρηση Είδους.

Αντίτυπα: Γράψτε το πλήθος των αντιτύπων που περιλαμβάνει το προς θεώρηση Είδος (1,2,3.....).

Τρόπος Έκδοσης: Γράψτε «ΧΕΙΡ» αν το προς θεώρηση Είδος εκδίδεται Χειρόγραφο, «ΜΗΧ» αν εκδίδεται Μηχανογραφικά και «Κ.Φ.» αν εκδίδεται σε κινητά φύλλα.

Παρατηρήσεις: Γράψτε οποιαδήποτε παρατήρηση ή διευκρίνιση θέλετε σχετικά με τη συγκεκριμένη θεώρηση ή οποία δεν αναφέρεται σε άλλο σημείο του Σημειώματος Κ.Β.Σ.

Στο χώρο «Ο Παραλαβών», γράφει τα στοιχεία του και υπογράφει το πρόσωπο που παραλαμβάνει τα θεωρημένα Βιβλία, Στοιχεία κλπ.

Στο χώρο «Ο Επιτηδευματίας», υπογράφει πάντα ο Επιτηδευματίας Φυσικό Πρόσωπο (Φ.Π.) ή ο νόμιμος εκπρόσωπος της επιχείρησης όταν το Σημείωμα Κ.Β.Σ. υποβάλλεται από μη Φ.Π. (Εταιρείες κ.λ.π.) και τίθεται η σφραγίδα της επιχείρησης.

ΠΙΝΑΚΑΣ δ (ΑΚΥΡΩΣΗ - ΔΗΛΩΣΗ ΑΠΩΛΕΙΩΝ)

Στον Πίνακα αυτό αναγράφονται τα προσκομιζόμενα από τον Επιτηδευματία προς ακύρωση θεωρημένα Βιβλία, Στοιχεία κ.λ.π. Επίσης δηλώνονται οι απώλειες Βιβλίων και Στοιχείων Κ.Β.Σ.

Ακύρωση Βιβλίων και Στοιχείων Κ.Β.Σ.: Συμπληρώστε με Χ το συγκεκριμένο τετραγωνίδιο αν θέλετε να ακυρώσετε.

Δήλωση Απώλειας Βιβλίων και Στοιχείων Κ.Β.Σ.: Συμπληρώστε με Χ το συγκεκριμένο τετραγωνίδιο αν θέλετε να δηλώσετε την απώλεια τους.

Πράξη Θεώρησης Αριθμός - Έτος: Γράψτε τον αριθμό και το έτος της πράξης με την οποία είχε θεωρηθεί το Είδος που θέλετε να ακυρώσετε ή να δηλώσετε την απώλεια του.

Δ.Ο.Υ. Θεώρησης: Γράψτε τον κωδικό της Δ.Ο.Υ. όπου έχει γίνει η θεώρηση.

Πράξη Ακύρωσης: Συμπληρώνεται από τη υπηρεσία.

Είδος: Γράψτε το είδος (τίτλο) αυτού που θέλετε να ακυρώσετε ή να δηλώσετε την απώλεια του.

Σειρά: Αν το προς ακύρωση ή απολεσθέν Είδος είχε θεωρηθεί σε σειρά γράψτε εδώ το διακριτικό της (Α,Β,...,1,2,...).

Αριθμηση (Από Έως): Γράψτε ανά είδος την πρώτη και την τελευταία σελίδα που θέλετε να ακυρώσετε ή να δηλώσετε την απώλεια τους. Αν πρόκειται να ακυρώσετε ή να δηλώσετε την απώλεια Βιβλίων - Στοιχείων χωρίς ενιαία (συνεχή) αριθμηση, θα γράψετε σε διακεκριμένες σειρές και κατά ενιαία αριθμηση τα ακυρούμενα ή απολεσθέντα είδη π.χ. από το Ν° 100 - 120, από Ν° 200 -250 κ.λπ.

Αιτία: Γράψτε την αιτία ακύρωσης ή απώλειας (π.χ. Διακοπή, Αδράνεια κ.λ.π. Κλοπή ή άλλη αιτία κ.λ.π.).

Συνημμένα: Γράψτε τα στοιχεία των εγγράφων που συνοποβάλλονται μαζί με το Σημείωμα Κ.Β.Σ.

ΠΙΝΑΚΑΣ ε (ΤΟΠΟΣ ΤΗΡΗΣΗΣ - ΕΝΗΜΕΡΩΣΗΣ ΒΙΒΛΙΩΝ)

Ο Πίνακας αυτός αντικαθιστά τη γνωστοποίηση ή αίτηση για έγκριση τήρησης - ενημέρωσης των Βιβλίων εκτός της έδρας που αφορούν ή της εγκατάστασης.

• ΣΤΟΙΧΕΙΑ ΕΠΙΧΕΙΡΗΣΗΣ

ΑΙΤ. (1) ΓΝΩΣ (2): Γράψτε «1» αν πρόκειται για υποβολή αίτησης (τόπος τήρησης - ενημέρωσης εκτός της αρμοδιότητας της Δ.Ο.Υ. επιχείρησης ή εγκατάστασης) ή «2» αν πρόκειται για γνωστοποίηση (τόπος τήρησης - ενημέρωσης εντός της αρμοδιότητας της Δ.Ο.Υ.).

Εγκ/ση: Γράψτε τον αριθμό της εγκατάστασης που αφορά η αίτηση - γνωστοποίηση όπως αυτός φαίνεται στην βεβαίωση έναρξης ή μεταβολής του τμήματος Μητρώου της Δ.Ο.Υ.

Ενημέρωση: Σημειώστε Χ στη στήλη αυτή αν πρόκειται για ενημέρωση των Βιβλίων.

Τήρηση: Σημειώστε Χ στη στήλη αυτή αν πρόκειται για τήρηση των Βιβλίων.

Αρμόδια Δ.Ο.Υ.: Γράψτε την αρμόδια για την επιχείρηση ή εγκατάσταση Δ.Ο.Υ.

• ΣΤΟΙΧΕΙΑ ΛΟΓΙΣΤΗΡΙΟΥ

Α.Φ.Μ.: Γράψτε τον Α.Φ.Μ. του επιτηδευματία που θα τηρεί - ενημερώνει τα Βιβλία.

Εγκ/ση: Γράψτε τον αριθμό της εγκατάστασης του επιτηδευματία στην οποία θα τηρούνται ή ενημερώνονται τα Βιβλία σας.

Δ.Ο.Υ.: Γράψτε την αρμόδια Δ.Ο.Υ. της εγκατάστασης στην οποία τηρούνται ή ενημερώνονται τα Βιβλία σας.

Από ημ/νια: Γράψτε την ημερομηνία από την οποία η τήρηση - ενημέρωση θα γίνεται στον συγκεκριμένο τόπο.

Τρόπος Τήρησης - Ενημέρωσης: Γράψτε «ΧΕΙΡ» αν η τήρηση - ενημέρωση γίνεται χειρόγραφο. Γράψτε «ΜΗΧ» αν η τήρηση - ενημέρωση γίνεται μηχανογραφικά.

Λοιπές Πληροφορίες: Γράψτε ό,τι άλλη σχετική πληροφορία είναι αναγκαία (π.χ. Ονοματεπώνυμο Λογιστή, Δ/ση Τόπου Τήρησης, Τηλέφωνο, FAX).

Σημείωση: Τα είδη των Βιβλίων που θέλετε να τηρούνται ή ενημερώνονται εκτός της έδρας ή εγκατάστασης θα τα αναγράψετε στον παρακάτω πίνακα στ.

ΠΙΝΑΚΑΣ στ (ΑΙΤΗΣΕΙΣ - ΓΝΩΣΤΟΠΟΙΗΣΕΙΣ - ΠΑΡΑΤΗΡΗΣΕΙΣ ΕΠΙΤΗΔΕΥΜΑΤΙΑ)

Ο Πίνακας αυτός μπορεί να χρησιμοποιηθεί ως αίτηση, γνωστοποίηση ή παρατήρηση προς τη Δ.Ο.Υ. μέσω του Τμήματος του Κ.Β.Σ. καθώς επίσης και για την αναγραφή των Βιβλίων του πίνακα ε.

Αιτήσεις, Γνωστοποιήσεις, Παρατηρήσεις: Συμπληρώστε με Χ το αντίστοιχο τετραγωνίδιο σύμφωνα με το τι θέλετε να υποβάλλετε στη Δ.Ο.Υ.

ΠΙΝΑΚΑΣ η (ΣΤΟΙΧΕΙΑ ΕΞΟΥΣΙΟΔΟΤΗΜΕΝΟΥ ΠΡΟΣΩΠΟΥ)

Γράψτε τα στοιχεία του προσώπου που εξουσιοδοτείτε για να υποβάλλει στη Δ.Ο.Υ. το ΣΗΜΕΙΩΜΑ Κ.Β.Σ., για λογαριασμό της επιχείρησης, όπως αυτά αναφέρονται στον Πίνακα.

Ο Επιτηδευματίας: Υπογράφεται από τον Επιτηδευματία στην περίπτωση που έχει συμπληρωθεί Πίνακας αυτής της σελίδας του Εντύπου και τίθεται η σφραγίδα της επιχείρησης.

ΓΕΝΙΚΕΣ ΠΑΡΑΤΗΡΗΣΕΙΣ

1. Στις περιπτώσεις 1) που δηλώνεται **επέκταση** με τους πίνακες (θ) και (γ), 2) που δηλώνεται **απώλεια** με τον πίνακα (δ), 3) που συμπληρώνεται ο πίνακας (ε), 4) που υποβάλλετε **γνωστοποίηση ή αίτηση** με τον πίνακα (στ), τότε το Σημείωμα Κ.Β.Σ. πρέπει να πρωτοκολλείται από τη Δ.Ο.Υ.
2. Όταν οι χώροι καταχώρησης των Πινάκων του ΣΗΜΕΙΩΜΑΤΟΣ Κ.Β.Σ. δεν επαρκούν τότε συμπληρώνονται περισσότερα Εντυπα.

ΒΙΒΛΙΟΓΡΑΦΙΑ

ΒΙΒΛΙΑ

- Εφραιμίδης Κ. Ιωάννης, Φίλης Θ. Αθανάσιος, 2002, *Λογιστική Εταιρειών*, Οργανισμός Εκδόσεων Διδακτικών Βιβλίων, Σελ.84-131
- Καργίδης Θεόδωρος, 2004, *Αρχές Γενικής Λογιστικής*, Θεσσαλονίκη, Τμήμα εκδόσεων ΤΕΙ-Θ, Σελ.146-156
- Λεοντάρη Κ. Μιλτιάδη, 2000, *Ανώνυμες Εταιρείες*, Αθήνα, Εκδόσεις Πάμισος Σελ.
- Μίχος Πέτρος, Σερδάρης Νικόλαος, Κατσιφώτη Μαριάννα, 2002, *Λογιστικές Εφαρμογές (Τήρηση βιβλίων Γ' κατηγορίας)*, Αθήνα, Οργανισμός Εκδόσεων Διδακτικών Βιβλίων
- Σφακιανού Κων. Γρ.,Σφακιανού Γρ. Κων., 1991, *Γενική Λογιστική με ηλεκτρονικούς υπολογιστές*, Αθήνα, Εκδόσεις Interbooks, Σελ. 137-142, 276-278
- Σαρσέντη Ν. Βασίλειου, Παπαναστασάτου Σπ. Αναστάσιου, 2002, *Λογιστική Εταιρειών*, Αθήνα, Εκδόσεις Αθ. Σταμούλης, Σελ. 155-183, 231-246, 326-329

ΙΣΤΟΣΕΛΙΔΕΣ

Ιστοσελίδες που έχω επισκεφτεί το μήνα Φεβρουάριο 2008 είναι οι παρακάτω:

- <http://el.wikipedia.org>
- www.gge.gr
- www.pavlosnet.gr
- <http://epixeirite.duth.gr>

