

**ΑΛΕΞΑΝΔΡΕΙΟ ΤΕΧΝΟΛΟΓΙΚΟ ΕΚΠΑΙΔΕΥΤΙΚΟ ΙΔΡΥΜΑ  
ΘΕΣΣΑΛΟΝΙΚΗΣ  
ΣΧΟΛΗ ΔΙΟΙΚΗΣΗΣ ΚΑΙ ΟΙΚΟΝΟΜΙΑΣ  
ΤΜΗΜΑ ΛΟΓΙΣΤΙΚΗΣ**

**ΘΕΜΑ ΠΤΥΧΙΑΚΗΣ ΕΡΓΑΣΙΑΣ:**

**ΙΔΡΥΣΗ & ΤΡΙΜΗΝΗ ΧΡΗΣΗ  
ΒΙΟΤΕΧΝΙΚΗΣ ΟΜΟΡΡΥΘΜΗΣ ΕΤΑΙΡΕΙΑΣ**

**ΦΟΙΤΗΤΡΙΑ:  
ΦΟΡΟΖΙΔΟΥ ΙΩΑΝΝΑ**

**ΕΙΣΗΓΗΤΗΣ:  
κ. ΛΕΦΑΣ ΚΩΝ/ΝΟΣ**

**ΘΕΣΣΑΛΟΝΙΚΗ 2010**

## ΠΕΡΙΕΧΟΜΕΝΑ

ΕΙΣΑΓΩΓΗ.....	3
ΚΕΦΑΛΑΙΟ 1: Η Ομόρρυθμη Εταιρεία.....	5
1.1 Έννοια και χαρακτηριστικά της Ομόρρυθμης Εταιρείας .....	5
1.2 Ενέργειες σύστασης της Ομόρρυθμης Εταιρείας .....	6
1.3 Λογιστικές εγγραφές ίδρυσης, Απογραφή και Ισολογισμός έναρξης .....	9
ΚΕΦΑΛΑΙΟ 2: Η Ετερόρρυθμη Εταιρεία .....	12
2.1 Έννοια και χαρακτηριστικά της Ετερόρρυθμης Εταιρείας .....	12
2.2 Ενέργειες σύστασης της Ετερόρρυθμης Εταιρείας .....	13
2.3 Λογιστικές εγγραφές ίδρυσης, Απογραφή και Ισολογισμός έναρξης .....	15
ΚΕΦΑΛΑΙΟ 3: Η Εταιρεία Περιορισμένης Ευθύνης .....	18
3.1 Έννοια και χαρακτηριστικά της Εταιρείας Περιορισμένης Ευθύνης.....	18
3.2 Ενέργειες σύστασης της Εταιρείας Περιορισμένης Ευθύνης.....	20
3.3 Λογιστικές εγγραφές ίδρυσης, Απογραφή και Ισολογισμός έναρξης .....	24
ΚΕΦΑΛΑΙΟ 4: Η Ανώνυμη Εταιρεία.....	27
4.1 Έννοια και χαρακτηριστικά της Ανώνυμης Εταιρείας .....	27
4.2 Ενέργειες σύστασης της Ανώνυμης Εταιρείας .....	34
4.3 Λογιστικές εγγραφές ίδρυσης, Απογραφή και Ισολογισμός έναρξης .....	38
ΚΕΦΑΛΑΙΟ 5 : Τρίμηνη Χρήση Βιοτεχνικής Ο.Ε. ....	41
5.1 Διαδικασία ίδρυσης της βιοτεχνικής Ο.Ε. ....	41
5.2 Μήνας Οκτώβριος 2009.....	56
5.3 Μήνας Νοέμβριος 2009.....	74
5.4 Μήνας Δεκέμβριος 2009.....	91
5.5 Διαδικασία κλεισίματος της οικονομικής χρήσης 2009.....	109
ΠΑΡΑΡΤΗΜΑ.....	120
ΒΙΒΛΙΟΓΡΑΦΙΑ.....	126

## ΕΙΣΑΓΩΓΗ

Η άσκηση επιχειρηματικής δραστηριότητας πραγματοποιείται είτε ατομικά (φυσικά πρόσωπα) είτε εταιρικά (νομικά πρόσωπα). Η άσκηση εταιρικής δράσης μέσα από ενώσεις προσώπων έχει μεγάλη σημασία για τον άνθρωπο, καθώς με τη συνένωση των ατομικών δυνάμεων επιτυγχάνονται στόχοι πολλαπλοί που δεν περιορίζονται μόνο στον οικονομικό τομέα.

Εταιρία είναι «σύμβαση ενός αριθμού προσώπων (φυσικών ή νομικών) με την οποία αυτοί αναλαμβάνουν αμοιβαία την υποχρέωση να επιδιώξουν κοινό σκοπό με κοινές εισφορές». Στην ελληνική νομοθεσία αναφέρονται οι ακόλουθοι τύποι εταιριών:

Ομόρρυθμη εταιρία (ΑΡΘΡΑ 20 ΑΠ. ΕΜΠΟΡΙΚΟΥ ΝΟΜΟΥ).

Απλή ετερόρρυθμη εταιρία (ΑΡΘΡΑ 19, 23 ΑΠ. ΕΜΠΟΡΙΚΟΥ ΝΟΜΟΥ).

Ετερόρρυθμη εταιρία κατά μετοχές (ΑΡΘΡΑ 38 Ε.Ν. ΚΑΙ 50Α Ν. 3190/55, ΠΟΥ ΠΡΟΣΤΕΘΗΚΕ ΜΕ ΤΟ ΑΡΘΡΟ 16 ΤΟΥ Π.Δ. 419/86).

Αφανής ή μετοχική ή συμμετοχική εταιρία (ΑΡΘΡΑ 47 - 50 ΕΜΠΟΡΙΚΟΥ ΝΟΜΟΥ).

Εταιρία Περιορισμένης Ευθύνης (Ν. 3190/55)

Μονοπρόσωπη Ε.Π.Ε. (Π.Δ. 279/93, Αρ. 43α Ν. 3190/55)

Ανώνυμη εταιρία (άρθρα 19, 29 - 37, 40, 45 Εμπορικού Νόμου, ο Κωδικοποιημένος Νόμος 2190/20 «περί ανωνύμων εταιριών» και διάφοροι άλλοι νόμοι που αναφέρονται και σε ορισμένες κατηγορίες ανωνύμων εταιριών, όπως ο Ν. 5076/31 «περί τραπεζικών Α.Ε.», το Ν.Δ. 608/70 «περί εταιριών επενδύσεων - χαρτοφυλακίου και αμοιβαίων κεφαλαίων κ.λπ.).

Συμπλοιοκτησία (ΑΡΘΡΑ 10-36 ΚΩΔΙΚΑ ΙΔΙΩΤΙΚΟΥ ΝΑΥΤΙΚΟΥ ΔΙΚΑΙΟΥ).

Ναυτική εταιρία (ΝΟΜΟΣ 959/79).

Συνεταιρισμός ή συνεργατική εταιρία (Ν. 16671/86).

Κοινοπραξία (ΑΡΘΡΟ 2 Κ.Β.Σ. ΔΗΛ. Π.Δ, 186/92 ΚΑΙ ΑΛΛΕΣ ΔΙΑΤΑΞΕΙΣ). Η κοινοπραξία δεν αναφέρεται από το νόμο ρητά ως ένα είδος εταιρίας. Αλλά έχει πολλά κοινά σημεία με τις προσωπικές εταιρίες, κυρίως από λογιστικής και φορολογικής απόψεως.

Υπάρχει και η εταιρία του Αστικού Κώδικα (ΑΡΘΡΑ 741 - 784), στην οποία δύο ή περισσότεροι υποχρεούνται αμοιβαίως στην επιδίωξη, με κοινές εισφορές, κοινού σκοπού που δεν είναι πάντοτε οικονομικός. Η εταιρία αυτή, που δεν είναι εμπορική, χρησιμοποιείται τα τελευταία χρόνια αρκετά συχνά για την επιδίωξη σκοπών μη κερδοσκοπικών (π.χ. επιστημονικών). Επειδή, όμως, οι εταιρίες αυτές επιδοτούνται πολλές φορές (μέσω προγραμμάτων της Ευρωπαϊκής Ένωσης. ή άλλως) αποκτούν φορολογικό (και όχι μόνο) ενδιαφέρον.

Τους παραπάνω τύπους εταιριών τους διακρίνουμε σε δύο μεγάλες κατηγορίες τις προσωπικές εταιρίες και τις κεφαλαιουχικές εταιρίες. Στις προσωπικές εμπορικές εταιρίες δύο ή περισσότερα φυσικά πρόσωπα ενώνουν τις δυνάμεις τους σε μια συνδυασμένη προσπάθεια για την επίτευξη του καλύτερου δυνατού οικονομικού αποτελέσματος.

Οι προσωπικές εταιρίες (ομόρρυθμες, ετερόρρυθμες) είναι κατ' ανάγκη ολιγομελείς γιατί στηρίζονται στην αρχή της απόλυτης εμπιστοσύνης μεταξύ των εταίρων. Δεν προβλέπεται από την νομοθεσία ελάχιστο όριο του εταιρικού κεφαλαίου, η δε αποτίμηση των περιουσιακών της στοιχείων γίνεται με ομόφωνη απόφαση των εταίρων. Το προσωποπαγές στοιχείο κυριαρχεί στη ζωή και τη λειτουργία των προσωπικών εταιριών ανεξάρτητα από το ύψος της συμμετοχής κάθε εταίρου στο εταιρικό κεφάλαιο. Αμιγώς προσωπική εταιρία είναι μόνο η ομόρρυθμη εταιρία. Επίσης η ετερόρρυθμη εταιρία έχει όμοια χαρακτηριστικά με την ομόρρυθμη εταιρία με μόνη διαφορά οι ετερόρρυθμοι εταίροι ευθύνονται μέχρι του ποσού εισφοράς τους στο κεφάλαιο. Για όλους αυτούς τους λόγους, τα μέλη των προσωπικών εταιριών περιορίζονται σε μικρούς αριθμούς και μεταξύ προσώπων συνδεόμενων μεταξύ τους με δεσμούς εμπιστοσύνης, φιλίας και συνηθέστατα συγγενείας. Η νομοθεσία που διέπει τις προσωπικές εμπορικές εταιρίες βασίζεται στα σχετικά με τις ομόρρυθμες και ετερόρρυθμες εταιρίες άρθρα του Εμπορικού Νόμου (άρθρα 18-28,38,39,41-44,46-50 κ.λπ.). Συμπληρωματικά εφαρμόζονται στις προσωπικές εμπορικές εταιρίες και οι διατάξεις του Αστικού Κώδικα περί εταιριών (άρθρα 741- 784). Καθότι πολλά θέματα (όπως η λύση και η εκκαθάριση της εταιρίας) ρυθμίζονται αποκλειστικά απ' αυτές, αφού σε κανένα άλλο νομοθέτημα δεν υπάρχουν.

Στις κεφαλαιουχικές εταιρίες δύο ή περισσότερα φυσικά ή νομικά πρόσωπα συνεταιρίζονται για την επίτευξη του καλύτερου δυνατού οικονομικού αποτελέσματος. Η σχέση μεταξύ των εταίρων εκφράζεται από το κεφάλαιο που έχει εισφέρει έκαστος από αυτούς στην εταιρία είτε σε χρήμα είτε σε είδος και δεν αναγνωρίζεται η προσωπική εργασία. Τα πρόσωπα των εταίρων μιας κεφαλαιουχικής εταιρίας δεν φέρουν καμία ευθύνη εκτός από αυτές που προβλέπονται από την νομοθεσία και το καταστατικό. Υπάρχει διαχωρισμός μεταξύ της προσωπικής και της εταιρικής περιουσίας που είναι ουσιαστικά εγγύηση για τους πιστωτές της. Η νομοθεσία ορίζει ελάχιστο όριο στο ύψος του εταιρικού κεφαλαίου, η δε αποτίμηση των περιουσιακών στοιχείων της εταιρίας γίνεται αποκλειστικά από την επιτροπή του άρθρου 9 του Κ.Ν. 2190/20. Οι κεφαλαιουχικές εταιρίες είναι εμπορικές από την ίδρυσή τους ανεξάρτητα από το αν ασκούν εμπορική δραστηριότητα. Αμιγώς κεφαλαιουχική εταιρία είναι η ανώνυμη εταιρία.

Στις εταιρίες με νομική προσωπικότητα κατατάσσονται η ομόρρυθμη εταιρία, η ετερόρρυθμη εταιρία, η εταιρία περιορισμένης ευθύνης, η ανώνυμη εταιρία και ο συνεταιρισμός. Εταιρίες χωρίς νομική προσωπικότητα είναι η αφανής εταιρία (συμμετοχική), η συμπλοιοκτησία και η αστική εταιρία υπό προϋποθέσεις.

## **ΚΕΦΑΛΑΙΟ 1: Η ΟΜΟΡΡΥΘΜΗ ΕΤΑΙΡΕΙΑ**

### **1.1 ΕΝΝΟΙΑ ΚΑΙ ΧΑΡΑΚΤΗΡΙΣΤΙΚΑ ΤΗΣ Ο.Ε.**

Ομόρρυθμη εταιρεία είναι η εταιρεία που έχει νομική προσωπικότητα και της οποίας τα μέλη ευθύνονται προσωπικά, απεριόριστα και σε ολόκληρο για τις εταιρικές υποχρεώσεις. Με τον όρο προσωπική ευθύνη εννοούμε ότι οι συνέταιροι ευθύνονται με την προσωπική τους περιουσία για τις υποχρεώσεις της εταιρίας. Η ευθύνη είναι απεριόριστη και εκτείνεται στο σύνολο των εταιρικών υποχρεώσεων και όχι στο μέρος εκείνο που αντιστοιχεί στο λόγο της συμμετοχής των συνεταίρων στις κερδοζημίες της εταιρείας. Βεβαίως ο συνεταίρος που θα εκπληρώσει σε ολόκληρο ή περάν της συμμετοχής του υποχρέωση της εταιρείας, έχει δικαίωμα αναγωγής κατά των υπολοίπων, δηλαδή μπορεί να διεκδικήσει από αυτούς την αναλόγια τους.

Η επωνυμία της ομόρρυθμης εταιρείας, δηλαδή το όνομα με το οποίο η εταιρεία συναλλάσσεται, σχηματίζεται από τα ονόματα των συνεταίρων. Στην επωνυμία μπορούν να περιληφθούν είτε όλα τα ονόματα των συνεταίρων, είτε ορισμένου, είτε ορισμένων από αυτούς με κάποια προσθήκη όπως «Και Συντροφιά» (Και Σια), που υποδηλώνει ότι υπάρχουν και άλλοι συνεταίροι, των οποίων τα ονόματα μπορεί να πληροφορηθεί κάθε ενδιαφερόμενος από το καταστατικό της που είναι δημοσιευμένο στο πρωτοδικείο. Αν το καταστατικό της εταιρείας δεν προβλέπει επωνυμία, τότε συμφωνά με το άρθρο 21 Ε.Ν. το σύνολο των ονομάτων των συνεταίρων συνιστούν την εταιρική επωνυμία. Η επωνυμία την ομόρρυθμης εταιρείας πρέπει να ακολουθεί την αρχή της αλήθειας. Δηλαδή τα ονόματα που αναφέρονται στην επωνυμία πρέπει να είναι οπωσδήποτε μέλη της ομόρρυθμης εταιρείας. Μονή εξαίρεση αποτελεί η διατήρηση ονόματος συνεταίρου που αποβίωσε, όταν η εταιρεία συνεχίζεται μεταξύ των υπολοίπων συνεταίρων και στη διατήρηση του ονόματος του στην επωνυμία συναινούν ρητά οι κληρονόμοι του.

Βασικό στοιχείο της εταιρικής σύμβασης αποτελεί η επιδίωξη κοινού σκοπού, ο οποίος επιτυγχάνεται με κοινές εισφορές. Δεν ορίζεται από το νόμο ελάχιστο κεφάλαιο για την ίδρυση Ομόρρυθμης Εταιρείας. Οι εισφορές των μελών της ομόρρυθμης εταιρείας είναι απαραίτητες και μπορούν να συνίστανται σε οποιαδήποτε παροχή. Ρητά αποκλείεται από τον Α.Κ. συμφωνία με την οποία κάποιος ή κάποιοι από τους συνεταίρους αποκλείονται από τα κέρδη ή απαλλάσσονται από τις ζημίες. Μοναδική εξαίρεση αποτελεί η δυνατότητα συμφωνίας, με την οποία δε συμμετέχει στις ζημίες ο συνεταίρος που εισφέρει αποκλειστικά και μόνο με προσωπική εργασία.

Η διαχείριση της εταιρείας διεξάγεται από έναν ή περισσότερους διαχειριστές, οι οποίοι εκπροσωπούν την εταιρεία. Τα πρόσωπα των διαχειριστών ορίζονται συνήθως στο καταστατικό. Αν όμως δεν ορίζονται η διαχείριση ανήκει σε όλους τους συνεταίρους, οι οποίοι μπορούν να ενεργούν είτε από κοινού είτε μεμονωμένα και οι οποίοι μπορούν να

εναντιώνονται στις πράξεις των υπολοίπων πριν από την εκτέλεση τους. Οι συνέταιροι με το καταστατικό ή με μεταγενέστερη συμφωνία τους που καταρτίζεται εγγράφως και δημοσιεύεται, μπορούν να καθορίζουν ελευθέρως τα πρόσωπα, τις αρμοδιότητες και τον τρόπο ενέργειας περισσότερων του ενός διαχειριστή. Το δικαίωμα και οι υποχρεώσεις των διαχειριστών διέπονται από τις διατάξεις περί εντολής και αντιπροσωπεύσεως του Α.Κ. που εφαρμόζονται αναλογικά. Η εξουσία του διαχειριστή παύει όπως η εντολή και η αντιπροσώπευση, δηλαδή με το θάνατο, την ανικανότητα και την πτώχευση του, καθώς επίσης και με τη λύση της εταιρείας. Επίσης παύει με την παραίτηση του ή την ανάκληση του από τους συνεταίρους, υπό τις προϋποθέσεις που αυτή είναι δυνατή.

Τα αποτελέσματα της ομόρρυθμης εταιρείας διανέμονται στο τέλος της χρήσης μεταξύ των συνεταίρων, συμφωνά με τη συμμετοχή στις κερδοζημίες του καθενός, η οποία αναφέρεται στο καταστατικό. Σε περίπτωση που δεν υπάρχει πρόβλεψη στο καταστατικό για τη συμμετοχή στα αποτελέσματα, οι συνέταιροι συμμετέχουν σε αυτά σε ίσα μέρη.

## **1.2 ΕΝΕΡΓΕΙΕΣ ΣΥΣΤΑΣΗΣ ΤΗΣ Ο.Ε.**

### ΑΡΘΡΑ 18-22, 39, 41-44 ΚΑΙ 46 ΤΟΥ Ε.Ν.

Η ομόρρυθμη εταιρεία συστήνεται με σύμβαση μεταξύ δυο ή περισσότερων προσώπων. Τα πρόσωπα αυτά, όπως είναι προφανές ότι πρέπει να έχουν ικανότητα για δικαιοπραξία άλλα και την ικανότητα για την απόκτηση της εμπορικής ιδιότητας, γιατί τα μέλη της ομόρρυθμης με τη συμμετοχή τους σε αυτήν αποκτούν την εμπορική ιδιότητα.

Η εταιρική σύμβαση πρέπει να καταρτίζεται με έγγραφο, το οποίο κατ' άλλους θεωρείται συστατικό και κατ' άλλους αποδεικτικό της ύπαρξης της εταιρείας. Αρκεί το έγγραφο να είναι ιδιωτικό. Συμβολαιογραφικό έγγραφο και μάλιστα ως συστατικό απαιτείται όταν αντικείμενο συνεισφοράς κάποιου ή κάποιων συνεταίρων αποτελεί εμπράγματο δικαίωμα, επί ακίνητου (π.χ. μεταβίβαση κυριότητας ακίνητου). Σε αυτήν την περίπτωση απαιτείται και μεταγραφή στο υποθηκοφυλακείο, όπως απαιτείται για τη σύσταση, αλλοίωση ή μετάθεση όλων των εμπραγμάτων δικαιωμάτων επί ακινήτων. Συμβολαιογραφικό έγγραφο απαιτείται επίσης και όταν αντικείμενο εισφοράς στην εταιρεία αποτελεί αυτοκίνητο, για τη μεταβίβαση του οποίου ο νομός απαιτεί συμβολαιογραφικό έγγραφο. Το έγγραφο σύστασης της εταιρείας καλείται καταστατικό και περιέχει τους όρους λειτουργίας της. Οι ελάχιστοι οροί που πρέπει να περιέχει το καταστατικό δεν αναφέρονται ρητά στο νόμο άλλα συνάγονται από το περιεχόμενο του άρθρου 43 του Ε.Ν., το οποίο αναφέρει ρητά ότι η περίληψη του καταστατικού πρέπει να περιέχει τα ονόματα και τα πατρώνυμα, την ιδιότητα και την διαμονή των συνεταίρων, όχι όμως και των μετόχων ή ετερορρυθμών, την εμπορική επωνυμία της εταιρείας, τους συνεταίρους οι οποίοι διωρίσθησαν να διευθύνουν, να διοικούν και να υπογράφουν επ' ονόματι της εταιρείας, την ποσότητα των καταβληθέντων ή καταβληθησομένων χρημάτων κατά μερίδα ή καθ' ετερορρυθμίαν. Ωστόσο όμως τα

περισσότερα στοιχεία του καταστατικού, όταν λείπουν μπορούν να αναπληρωθούν από τις διατάξεις του νόμου. Έκτος από τη σύσταση της ομόρρυθμης εταιρείας και η τροποποίηση του καταστατικού και άλλα και η λύση πρέπει να γίνονται με έγγραφο. Για τη σύσταση της ομόρρυθμης εταιρείας δεν αρκεί η σύνταξη καταστατικού, άλλα απαιτείται και δημοσίευση.

ΤΑ ΣΤΑΔΙΑ ΓΙΑ ΤΗ ΣΥΣΤΑΣΗ ΜΙΑΣ ΟΜΟΡΡΥΘΜΟΥ ΕΤΑΙΡΕΙΑΣ ΕΙΝΑΙ ΤΑ ΕΞΗΣ:

➤ ΠΡΟΕΚΡΙΣΗ ΤΗΣ ΕΠΩΝΥΜΙΑΣ

Εφόσον έχει επιλέγει η επωνυμία και ο διακριτικός τίτλος της νέας εταιρείας και εφόσον γνωρίζουμε το σκοπό και τον τύπο της, είναι σκόπιμο να επισκεφτούμε το οικείο επιμελητήριο για να βεβαιωθούμε ότι η συγκεκριμένη επωνυμία και διακριτικός τίτλος δεν έχει ήδη δοθεί σε κάποια άλλη Ομόρρυθμη Εταιρεία και να είναι σύμφωνη με τις απαιτήσεις του νόμου. Κατά την επίσκεψη μας αυτή στο επιμελητήριο, πρέπει να καταθέσουμε συμπληρωμένη μια αίτηση και ένα παράβολο. Εάν η επιλεγμένη επωνυμία και διακριτικός τίτλος είναι αποδεκτός, θα μας δοθεί βεβαίωση Προέγκρισης Επωνυμίας. Στην περίπτωση όπου η επωνυμία που επιλέξαμε έχει ήδη χρησιμοποιηθεί ή δεν είναι συμβατή με τις απαιτήσεις του νόμου, θα πρέπει να επιλέξουμε νέα επωνυμία. (το στάδιο αυτό της Προέγκρισης Επωνυμίας, δεν είναι υποχρεωτικό άλλα είναι χρήσιμο να γίνει πριν τη σύνταξη και υπογραφή του καταστατικού, για να βεβαιωθούμε ότι η επωνυμία που επιλέξαμε είναι δέκτη και να μην χρειαστεί να κάνουμε αλλαγές στο καταστατικό.)

➤ ΣΥΝΤΑΞΗ ΚΑΤΑΣΤΑΤΙΚΟΥ

Στη συνέχεια πρέπει να προχωρήσουμε στη σύνταξη του ιδιωτικού συμφωνητικού-καταστατικού της εταιρείας. Το καταστατικό αποτελεί το έγγραφο σύστασης της εταιρείας αλλά επίσης προδιαγραφεί και όλα τα βασικά θέματα που αφορούν τις σχέσεις των μετόχων, τη διοίκηση της εταιρείας, θέματα που αφορούν τη διάρκεια ζωής της αλλά και τη διάλυση της. Το καταστατικό υπογράφεται από όλους τους εταίρους και δεν χρειάζεται να συνταχτεί ή να υπογράψει σε συμβολαιογράφο. Εξάιρεση αποτελεί βεβαία η εισφορά ακινήτου από κάποιον από του εταίρους, σε αυτή την περίπτωση, το έγγραφο του καταστατικού επιβάλλεται να συνταχτεί και να υπογράψει από συμβολαιογράφο.

➤ ΕΛΕΓΧΟΣ ΕΠΩΝΥΜΙΑΣ

Σύμφωνα με το άρθρο 7 του Ν.2081/92, το υπογεγραμμένο καταστατικό της συστημένης Ο.Ε. σε δυο αντίγραφα προσκομίζεται στο οικείο επιμελητήριο, μαζί με τον αύξοντα αριθμό κράτησης επωνυμίας (αν έχετε πάρει από το επιμελητήριο τέτοιον αριθμό). Το επιμελητήριο, εφόσον ελέγξει την επωνυμία και το διακριτικό τίτλο, θεωρεί το καταστατικό για τον έλεγχο του δικαιώματος χρήσης της Επωνυμίας και του Διακριτικού Τίτλου.

➤ Δ.Ο.Υ. ΕΔΡΑΣ

Μέσα σε δεκαπέντε ημέρες από την υπογραφή του καταστατικού, πρέπει να καταβληθεί στην Δ.Ο.Υ. έδρας ο φόρος συγκέντρωσης κεφαλαίου (ΦΣΚ), ο οποίος ανέρχεται σε 1% επί του ύψους του μετοχικού κεφαλαίου (άρθρα 17-31 Ν.1676/86). Για την καταβολή του ΦΣΚ πρέπει να προσκομιστούν δυο αντίγραφα του καταστατικού (εκ των οποίων το ένα είναι αυτό που είχε θεωρηθεί από το επιμελητήριο), επιταγή με το προδιαγραφμένο πόσο, δήλωση ΦΣΚ εις διπλούν. Θα θεωρηθεί το καταστατικό σας και θα σας επιστραφεί επίσης το διπλότυπο καταβολής και το ένα από τα δυο αντίγραφα της δήλωσης ΦΣΚ.

➤ ΤΑΜΕΙΟ ΝΟΜΙΚΩΝ ΚΑΙ ΤΑΜΕΙΟ ΠΡΟΝΟΙΑΣ ΔΙΚΗΓΟΡΩΝ

Στην συνέχεια πρέπει να θεωρηθούν το καταστατικό στο Ταμείο Νομικών και στο Ταμείο Προνοίας δικηγόρων όπου καταβάλλονται πόσα 0,5% και 1% επί του εταιρικού κεφαλαίου αντίστοιχα.

➤ ΠΡΩΤΟΔΙΚΕΙΟ ΕΔΡΑΣ

Με όλες τις ανωτέρω θεωρήσεις το αντίγραφο του καταστατικού προσκομίζεται στο Πρωτοδικείο της έδρας της εταιρίας για καταχώρηση στα οικεία βιβλία. Συμφωνά με το άρθρο 42 Ε.Ν. μέσα σε 30 ημέρες από τη χρονολογία του έγγραφου, περίληψη του καταστατικού, η οποία να περιέχει τα στοιχεία που προβλέπει το άρθρο 43 του Ε.Ν., πρέπει να παραδίδεται στο γραφείο του πρωτοδικείου της έδρας της εταιρείας και αν η εταιρεία έχει υποκαταστήματα σε διαφόρους νομούς, στο πρωτοδικείο κάθε νόμου. Την περίληψη υπογραφούν οι συνέταιροι και αν το καταστατικό έγινε με συμβολαιογραφικό έγγραφο, ο συμβολαιογράφος. Η περίληψη αντιγράφεται από τον γραμματέα του πρωτοδικείου στο βιβλίο εταιρειών και τοιχοκολλάται στο ακροατήριο όπου πρέπει να μείνει εκτεθειμένη για ένα τρίμηνο. Στην πράξη προσκομίζεται στο Πρωτοδικείο ολόκληρο το καταστατικό, αφού θεωρήθηκε από την αρμόδια Δ.Ο.Υ. το οποίο αριθμείται και αποτελεί μέρος του βιβλίου εταιρειών του πρωτοδικείου. Η τοιχοκόλληση παραλείπεται, επειδή είναι πρακτικά αδύνατη, δίχως να επιφέρει ακυρότητα.

Συνέπεια της μη τήρησης των όρων της δημοσιότητας είναι συμφωνά με το άρθρο 42 Ε.Ν. η ακυρότητα της εταιρείας. Η ακυρότητα αυτή δεν είναι απολυτή αλλά σχετική. Δεν μπορούν να την προτείνουν οι συνέταιροι, ούτε η εταιρεία κατά τρίτων. Οι τρίτοι μόνον έχουν δικαίωμα επιλογής, δηλαδή να θεωρήσουν την εταιρεία είτε έγκυρη είτε άκυρη. Όμως η ακυρότητα του άρθρου 42 Ε.Ν. δεν είναι δυνατό να εφαρμοστεί για διαφόρους νομικούς λογούς. Έτσι η νομολογία και η επιστήμη τροποποίησαν τον κανόνα του άρθρου 42 ΕΝ και δέχθηκαν ότι η εταιρεία, της οποίας το καταστατικό δεν δημοσιεύτηκε και η οποία λειτούργησε επί ένα ορισμένο χρονικό διάστημα, δεν είναι άκυρη, αλλά ισχύει ως υπάρχουσα στην πραγματικότητα ή ανώμαλη εταιρεία. Η ανωμαλία αυτή μπορεί να θεραπευτεί με μεταγενέστερη εκπρόθεσμη δημοσίευση του καταστατικού από οποιονδήποτε από τους συνεταίρους.



➤ ΕΠΙΜΕΛΗΤΗΡΙΟ ΕΔΡΑΣ

Εντός δυο μηνών από τη σύσταση της εταιρείας πρέπει να εγγράφει η εταιρεία στο οικείο επιμελητήριο.

➤ Δ.Ο.Υ. ΕΔΡΑΣ

Το επόμενο βήμα στη διαδικασία σύστασης της Ο.Ε. είναι η έναρξη εργασιών στην Δ.Ο.Υ. έδρας. Το θεωρημένο από το πρωτοδικείο καταστατικό υποβάλλεται στη αρμόδια Δ.Ο.Υ. μαζί με το μισθωτήριο συμβόλαιο θεωρημένο από τη Δ.Ο.Υ. ή το τίτλο ιδιοκτησίας ή δήλωση του Ν.1599/85 για δωρεάν παραχώρηση του χώρου, ασφαλιστικές ενημερότητες για όλα τα μέλη, φορολογικές ενημερότητες για όλα τα μέλη, βεβαίωση εγγραφής στο Επιμελητήριο, αντίγραφο της δήλωσης καταβολής του Φ.Σ.Κ., φωτοτυπίες τις ταυτότητες όλων των μελών, για αντικείμενα δραστηριότητας που χρειάζονται ειδικές άδειες από άλλες υπηρεσίες, απαιτείται φωτοτυπία της αίτησης που υποβλήθηκε για την άδεια με αριθμό πρωτόκολλου, συμπληρωμένο το έντυπο Μ3 της δήλωσης έναρξης δραστηριότητας. Επίσης συμπληρωμένο το έντυπο Μ7, όπου δηλώνεται τουλάχιστον ο διαχειριστής, το έντυπο Μ8 όπου δηλώνονται τα μέλη της Ομορρύθμου Εταιρείας και το έντυπο Μ10 σε περίπτωση που υπάρχουν υποκαταστήματα.

Όλα τα παραπάνω μπορούν να καταβληθούν μέσα σε 30 ημέρες από τη νόμιμη σύσταση της Ομορρύθμου Εταιρείας δηλαδή από την ημερομηνία δημοσίευσης του καταστατικού στο βιβλίο του Πρωτοδικείου (ΕΓΚ. ΥΠ. ΟΙΚ. 1004350/ΠΟΛ. 1032/04.02.99), ώστε στη συνέχεια η αρμόδια Δ.Ο.Υ. να εκδώσει τη Βεβαίωση Αδείας Άσκησης της λειτουργίας της Ομορρύθμου Εταιρείας και η εταιρεία να μπορεί να θεωρήσει τα βιβλία και τα στοιχεία που προβλέπονται από τις διατάξεις του Κ.Β.Σ, λαμβανομένων υπόψη των όσων ορίζονται στις διατάξεις του άρθρου 36 §2 και 8.

### **1.3 ΛΟΓΙΣΤΙΚΕΣ ΕΓΓΡΑΦΕΣ ΙΔΡΥΣΗΣ, ΑΠΟΓΡΑΦΗ ΚΑΙ ΙΣΟΛΟΓΙΣΜΟΣ ΕΝΑΡΞΗΣ ΤΗΣ Ο.Ε.**

Οι λογιστικές εγγραφές γίνονται με την προϋπόθεση ότι η Ομόρρυθμη Εταιρεία τηρεί Γ' Κατηγορίας Βιβλία, εάν τηρεί Α' ή Β' Κατηγορίας Βιβλία τότε δεν γίνονται λογιστικές εγγραφές στα αντίστοιχα βιβλία.

	<u>Χρέωση</u>	<u>Πίστωση</u>
33. ΧΡΕΩΣΤΕΣ ΔΙΑΦΟΡΟΙ		
33.03. Δοσοληπτικός λογαρ. εταίρων		
33.03.00 Εταίρος Α	XXX	
33.03.01 Εταίρος Β	XXX	
40. ΚΕΦΑΛΑΙΟ		
40.06. Καταβεβλημένο εταιρικό κεφάλαιο		XXX
<i>ΕΓΓΡΑΦΗ ΚΑΛΥΨΗΣ ΤΟΥ ΕΤΑΙΡ. ΚΕΦΑΛΑΙΟΥ ΓΙΑ ΣΥΣΤΑΣΗ Ο.Ε. ΩΣ ΑΡΙΘΜ. ΠΡΩΤ...</i>		

	<u>Χρέωση</u>	<u>Πίστωση</u>
38. ΧΡΗΜΑΤΙΚΑ ΔΙΑΘΕΣΙΜΑ		
38.00 Ταμείο	XXX	
33. ΧΡΕΩΣΤΕΣ ΔΙΑΦΟΡΟΙ		
33.03. Δοσοληπτικός λογαρ. εταίρων		
33.03.00 Εταίρος Α		XXX
<i>ΚΑΤΑΒΟΛΗ ΚΕΦΑΛΑΙΟΥ ΑΠΟ ΕΤΑΙΡΟ Α ΜΕ ΒΑΣΗ ΤΟ ΚΑΤΑΣΤΑΤΙΚΟ, ΑΠΟΔΕΙΞΗ Νο...</i>		

38. ΧΡΗΜΑΤΙΚΑ ΔΙΑΘΕΣΙΜΑ		
38.00 Ταμείο	XXX	
33. ΧΡΕΩΣΤΕΣ ΔΙΑΦΟΡΟΙ		
33.03. Δοσοληπτικός λογαρ. εταίρων		
33.03.01 Εταίρος Β		XXX
<i>ΚΑΤΑΒΟΛΗ ΚΕΦΑΛΑΙΟΥ ΑΠΟ ΕΤΑΙΡΟ Β ΜΕ ΒΑΣΗ ΤΟ ΚΑΤΑΣΤΑΤΙΚΟ, ΑΠΟΔΕΙΞΗ Νο...</i>		

Σε αυτό το σημείο συντάσσεται η Απογραφή έναρξης και ο Ισολογισμός έναρξης στο θεωρημένο βιβλίο Απογράφης και Ισολογισμού, και εμφανίζονται ως εξής:

#### **ΑΠΟΓΡΑΦΗ ΕΝΑΡΞΗΣ**

<b>ΕΝΕΡΓΗΤΙΚΟ</b>		
ΚΥΚΛΟΦΟΡΟΥΝ		
ΧΡΗΜΑΤΙΚΑ ΔΙΑΘΕΣΙΜΑ		
Ταμείο		XXX
<b>ΣΥΝΟΛΟ ΕΝΕΡΓΗΤΙΚΟΥ</b>		<b>XXX</b>

<b>ΠΑΘΗΤΙΚΟ</b>		
ΙΔΙΑ ΚΕΦΑΛΑΙΑ		
Εταιρικό Κεφάλαιο		XXX
Εταίρος Α		
Εταίρος Β		
<b>ΣΥΝΟΛΟ ΠΑΘΗΤΙΚΟΥ</b>		<b>XXX</b>

### ΙΣΟΖΥΓΙΟ ΔΕΥΤΕΡΟΒΑΘΜΙΩΝ ΛΟΓΑΡΙΑΣΜΩΝ

ΥΠΟΛΟΙΠΟ				
ΛΟΓΑΡΙΑΣΜΟΙ	ΧΡΕΩΣΗ	ΠΙΣΤΩΣΗ	ΧΡΕΩΣΤΙΚΟ	ΠΙΣΤΩΤΙΚΟ
33.03	XXX	XXX	-	-
38.00	XXX	-	XXX	-
40.06	-	XXX	-	XXX

### ΙΣΟΛΟΓΙΣΜΟΣ ΕΝΑΡΞΗΣ

#### ΕΝΕΡΓΗΤΙΚΟ

ΚΥΚΛΟΦΟΡΟΥΝ  
ΧΡΗΜΑΤΙΚΑ ΔΙΑΘΕΣΙΜΑ  
Ταμείο XXX

#### ΠΑΘΗΤΙΚΟ

ΙΔΙΑ ΚΕΦΑΛΑΙΑ  
ΕΤΑΙΡΙΚΟ ΚΕΦΑΛΑΙΟ XXX

ΣΥΝΟΛΟ ΕΝΕΡΓΗΤΙΚΟΥ XXX

ΣΥΝΟΛΟ ΠΑΘΗΤΙΚΟΥ XXX

Στη συνέχεια ακολουθούν οι λογιστικές εγγραφές στα βιβλία μας που αφορούν τα διάφορα έξοδα που έγιναν για την ίδρυση της εταιρείας.

	<u>Χρέωση</u>	<u>Πίστωση</u>
16 ΑΣΩΜΑΤΕΣ ΑΚΙΝΗΤΟΠΟΙΗΣΕΙΣ ΚΑΙ ΕΞΟΔΑ ΠΟΛΥΕΤΟΥΣ ΑΠΟΣΒΕΣΗΣ		
16.10. Έξοδα ίδρυσης και πρώτης εγκατάστασης	XXX	
38 ΧΡΗΜΑΤΙΚΑ ΔΙΑΘΕΣΙΜΑ		
38.00 Ταμείο		XXX
ΕΞΟΔΑ ΙΔΡΥΣΗΣ ΤΗΣ ΕΤΑΙΡΕΙΑΣ ΩΣ ΑΠΟΔΕΙΞΕΙΣ...		

## **ΚΕΦΑΛΑΙΟ 2: Η ΕΤΕΡΟΡΡΥΘΜΗ ΕΤΑΙΡΕΙΑ**

### **2.1 ΕΝΝΟΙΑ ΚΑΙ ΧΑΡΑΚΤΗΡΙΣΤΙΚΑ ΤΗΣ Ε.Ε**

Ετερόρρυθμη εταιρεία είναι η εταιρεία που έχει νομική προσωπικότητα και της οποίας ένας τουλάχιστον συνεταίρος ευθύνεται προσωπικά, απεριόριστα και σε ολόκληρο και ένας τουλάχιστον μέχρι ένα ορισμένο ποσό για τις εταιρικές υποχρεώσεις. Τη εταιρεία αυτή ρυθμίζουν τα άρθρα 23-28 του εμπορικού νόμου. Η ετερόρρυθμη εταιρεία είναι προσωπική εταιρεία και αποκτά την εμπορική ιδιότητα όπως και η ομόρρυθμη εταιρεία, δηλαδή με την άσκηση εμπορικής δραστηριότητας. Η εταιρεία αυτή έχει τα ίδια βασικά χαρακτηριστικά με την ομόρρυθμη. Διαφέρει από αυτήν κυρίως στο ότι έχει δυο ειδών συνεταίρους, τους ομόρρυθμους που ευθύνονται όπως οι συνέταιροι της ομόρρυθμης εταιρείας και τους ετερόρρυθμους που έχουν περιορισμένη ευθύνη.

Η επωνυμία της ετερόρρυθμης εταιρείας σχηματίζεται, όπως και της ομόρρυθμης, από τα ονόματα ενός ή περισσότερων ομόρρυθμων συνεταίρων. Όταν υπάρχει μόνον ένας ομόρρυθμος συνεταίρος, τότε πρέπει να μπει κι η προσθήκη «και Σια». Το όνομα του ετερόρρυθμου δεν μπορεί να μπει στην εταιρική επωνυμία. Η συνέπεια της παραβίασης της παραπάνω απαγόρευσης είναι ότι ο συνεταίρος αυτός μετατρέπεται σε ομόρρυθμο

Η έκταση της ευθύνης του ετερόρρυθμου συνέταιρου προσδιορίζεται από το άρθρο 26 Ε.Ν., το οποίο ορίζει ότι ο ετερόρρυθμος συνεταίρος δεν μπορεί να υποστεί ζημιά μεγαλύτερη από το ποσό των χρημάτων τα οποία κατέθεσε ή όφειλε να καταθέσει στην εταιρεία. Αν ο ετερόρρυθμος συνεταίρος κατέβαλε το ποσό της εισφοράς του, δεν έχει άλλη υποχρέωση έναντι της εταιρείας και των δανειστών της. Δεν αποκλείεται να ορίζεται στο καταστατικό ότι η ευθύνη του ετερόρρυθμου συνέταιρου επεκτείνεται και πέρα από την εισφορά του, πάντως πρέπει να περιορίζεται σε ένα συγκεκριμένο ποσό.

Η εισφορά στην ετερόρρυθμη εταιρεία πρέπει να συνίσταται σε χρήμα ή σε είδος που μπορεί να αποτιμηθεί σε χρήμα και να αναφερθεί στο καταστατικό.

Ο ετερόρρυθμος συνεταίρος αποκαλείται από τον εμπορικό νόμο «απλός χρηματοδότης». Ωστόσο, στην πραγματικότητα είναι κανονικός συνεταίρος με περιορισμένα όμως δικαιώματα και περιορισμένη ευθύνη. Ευθύνεται μέχρι ένα ορισμένο ποσό και απαλλάσσεται από κάθε ευθύνη εάν αποδείξει ότι το ποσό αυτό το κατέθεσε στην εταιρεία. Ο ετερόρρυθμος συνεταίρος δεν μπορεί να κάνει καμία πράξη διαχείρισης ακόμα και με εξουσιοδότηση, ούτε να εργαστεί για την εταιρεία. Η παράβαση των παραπάνω απαγορεύσεων τον καθιστά αλληλέγγυα υπεύθυνο με τους ομόρρυθμους συνεταίρους για όλα τα χρέη και τις υποχρεώσεις της εταιρείας, δηλαδή τον μετατρέπει σε ομόρρυθμο σύνεταίρο. Το γεγονός ότι ο ετερόρρυθμος συνεταίρος

δεν μπορεί να είναι διαχειριστής, δεν αποκλείει τη δυνατότητα του να αποφασίζει για θέματα που υπερβαίνουν τα όρια της διαχείρισης και αφορούν τις εσωτερικές σχέσεις της εταιρείας. Για κάθε μεταβολή στο πρόσωπο του ετερόρρυθμου συνταίρου εφαρμόζονται όσα ισχύουν για τις μεταβολές στα πρόσωπα των συνεταίρων της ομόρρυθμης εταιρείας.

## **2.2 ΕΝΕΡΓΕΙΕΣ ΣΥΣΤΑΣΗΣ ΤΗΣ Ε.Ε.**

Η ετερόρρυθμη εταιρία συστήνεται όπως και η ομόρρυθμη, απαιτείται σύμβαση, έγγραφο και δημοσιότητα, με ορισμένες όμως διαφορές που αφορούν τους ετερόρρυθμους συνεταίρους. Για τη συμμετοχή του ετερόρρυθμου συνταίρου στην εταιρεία δεν απαιτείται εμπορική ικανότητα, γιατί ο ετερόρρυθμος συνεταίρος δεν αποκτά την εμπορική ιδιότητα. Η περίληψη του καταστατικού που δημοσιεύεται στο πρωτοδικείο, δεν είναι ανάγκη να περιλαμβάνει τα ονόματα των ετερόρρυθμων συνεταίρων ούτε να υπογράφεται απ' αυτούς. Πρέπει όμως να αναφέρει το ποσό της εισφοράς ή της ευθύνης του ετερόρρυθμου, γιατί αυτό ενδιαφέρει τους τρίτους.

ΤΑ ΣΤΑΔΙΑ ΓΙΑ ΤΗ ΣΥΣΤΑΣΗ ΜΙΑΣ ΕΤΕΡΟΡΡΥΘΜΟΥ ΕΤΑΙΡΕΙΑΣ ΕΙΝΑΙ ΤΑ ΕΞΗΣ:

### **➤ ΠΡΟΕΚΡΙΣΗ ΤΗΣ ΕΠΩΝΥΜΙΑΣ**

Εφόσον έχει επιλέγει η επωνυμία και ο διακριτικός τίτλος της νέας εταιρείας και εφόσον γνωρίζουμε το σκοπό και τον τύπο της, είναι σκόπιμο να επισκεφτούμε το οικείο επιμελητήριο για να βεβαιωθούμε ότι η συγκεκριμένη επωνυμία και διακριτικός τίτλος δεν έχει ήδη δοθεί σε κάποια άλλη Ετερόρρυθμη Εταιρεία και να είναι σύμφωνη με τις απαιτήσεις του νόμου. Κατά την επίσκεψη μας αυτή στο επιμελητήριο, πρέπει να καταθέσουμε συμπληρωμένη μια αίτηση και ένα παράβολο. Εάν η επιλεγμένη επωνυμία και διακριτικός τίτλος είναι αποδεκτός, θα σας δοθεί βεβαίωση Προέγκρισης Επωνυμίας. Στην περίπτωση όπου η επωνυμία που επιλέξαμε έχει ήδη χρησιμοποιηθεί ή δεν είναι συμβατή με τις απαιτήσεις του νόμου, θα πρέπει να επιλέξουμε νέα επωνυμία. (το στάδιο αυτό της Προέγκρισης Επωνυμίας, δεν είναι υποχρεωτικό αλλά είναι χρήσιμο να γίνει πριν τη σύνταξη και υπογραφή του καταστατικού, για να βεβαιωθούμε ότι η επωνυμία που επιλέξαμε είναι δέκτη και να μην χρειαστεί να κάνουμε αλλαγές στο καταστατικό).

### **➤ ΣΥΝΤΑΞΗ ΚΑΤΑΣΤΑΤΙΚΟΥ**

Στη συνέχεια πρέπει να προχωρήσουμε στη σύνταξη του ιδιωτικού συμφωνητικού-καταστατικού της εταιρείας. Το καταστατικό αποτελεί το έγγραφο σύστασης της εταιρείας αλλά επίσης προδιαγραφεί και όλα τα βασικά θέματα που αφορούν τις σχέσεις των μετόχων, τη διοίκηση της εταιρείας, θέματα που αφορούν τη διάρκεια ζωής της αλλά και τη διάλυση της. Το καταστατικό υπογράφεται από όλους τους εταίρους και δεν χρειάζεται να συνταχτεί από ή να υπογράφει σε συμβολαιογράφο. Εξαιρέση αποτελεί βέβαια η εισφορά ακινήτου από κάποιον από του εταίρους, σε αυτή την

περίπτωση, το έγγραφο του καταστατικού επιβάλλεται να συνταχτεί και να υπογράφει από συμβολαιογράφο.

#### ➤ ΕΛΕΓΧΟΣ ΕΠΩΝΥΜΙΑΣ

Σύμφωνα με το άρθρο 7 του Ν.2081/92, το υπογεγραμμένο καταστατικό της συστημένης Ε.Ε. σε δυο αντίγραφα προσκομίζεται στο οικείο επιμελητήριο, μαζί με τον αύξοντα αριθμό κράτησης επωνυμίας (αν έχετε πάρει από το επιμελητήριο τέτοιον αριθμό). Το επιμελητήριο, εφόσον ελέγξει την επωνυμία και το διακριτικό τίτλο, θεωρεί το καταστατικό για τον έλεγχο του δικαιώματος χρήσης της Επωνυμίας και Διακριτικού Τίτλου.

#### ➤ Δ.Ο.Υ. ΕΔΡΑΣ

Μέσα σε δεκαπέντε ημέρες από την υπογραφή του καταστατικού, πρέπει να καταβληθεί στην Δ.Ο.Υ. έδρας ο φόρος συγκέντρωσης κεφαλαίου (ΦΣΚ), ο οποίος ανέρχεται σε 1% επί του ύψους του μετοχικού κεφαλαίου (άρθρα 17-31 Ν.1676/86). Για την καταβολή του ΦΣΚ πρέπει να προσκομίσετε δυο αντίγραφα του καταστατικού (εκ των οποίων το ένα είναι αυτό που είχε θεωρηθεί από το επιμελητήριο), επιταγή με το προδιαγραφμένο πόσο, δήλωση ΦΣΚ εις διπλούν. Θα θεωρηθεί το καταστατικό και θα επιστραφεί επίσης το διπλότυπο καταβολής και το ένα από τα δυο αντίγραφα της δήλωσης ΦΣΚ.

#### ➤ ΤΑΜΕΙΟ ΝΟΜΙΚΩΝ ΚΑΙ ΤΑΜΕΙΟ ΠΡΟΝΟΙΑΣ ΔΙΚΗΓΟΡΩΝ

Στην συνέχεια πρέπει να θεωρήσουμε το καταστατικό στο Ταμείο Νομικών και στο Ταμείο Προνοίας δικηγόρων όπου καταβάλλονται πόσα 0,5% και 1% επί του εταιρικού κεφαλαίου αντίστοιχα.

#### ➤ ΠΡΩΤΟΔΙΚΕΙΟ ΕΔΡΑΣ

Με όλες τις ανωτέρω θεωρήσεις το αντίγραφο του καταστατικού προσκομίζεται στο Πρωτοδικείο της έδρας της εταιρίας για καταχώρηση στα οικεία βιβλία. Σύμφωνα με το άρθρο 42 Ε.Ν. μέσα σε 30 ημέρες από τη χρονολογία του έγγραφου, περίληψη του καταστατικού, η όποια να περιέχει τα στοιχεία που προβλέπει το άρθρο 43 του Ε.Ν., πρέπει να παραδίδεται στο γραφείο του πρωτοδικείου της έδρας της εταιρείας και αν η εταιρεία έχει υποκαταστήματα σε διαφόρους νομούς, στο πρωτοδικείο κάθε νόμου. Την περίληψη υπογράφουν οι συνέταιροι και αν το καταστατικό έγινε με συμβολαιογραφικό έγγραφο, ο συμβολαιογράφος. Η περίληψη αντιγράφεται από τον γραμματέα του πρωτοδικείου στο βιβλίο εταιρειών και τοιχοκολλάται στο ακροατήριο όπου πρέπει να μείνει εκτεθειμένη για ένα τρίμηνο. Στην πράξη προσκομίζεται στο Πρωτοδικείο ολόκληρο το καταστατικό, αφού θεωρήθηκε από την αρμόδια Δ.Ο.Υ. το όποιο αριθμείται και αποτελεί μέρος του βιβλίου εταιρειών του πρωτοδικείου. Η τοιχοκόλληση παραλείπεται, επειδή είναι πρακτικά αδύνατη, δίχως να επιφέρει ακυρότητα.

Συνέπεια της μη τήρησης των όρων της δημοσιότητας είναι συμφωνά με το άρθρο 42 Ε.Ν. η ακυρότητα της εταιρείας. Η ακυρότητα αυτή δεν είναι απολυτή αλλά σχετική.

Δεν μπορούν να την προτείνουν οι συνέταιροι, ούτε η εταιρεία κατά τρίτων. Οι τρίτοι μόνον έχουν δικαίωμα επιλογής, δηλαδή να θεωρήσουν την εταιρεία είτε έγκυρη είτε άκυρη. Όμως η ακυρότητα του άρθρου 42 Ε.Ν. δεν είναι δυνατό να εφαρμοστεί για διαφόρους νομικούς λογούς. Έτσι η νομολογία και η επιστήμη τροποποίησαν τον κανόνα του άρθρου 42 ΕΝ και δέχθηκαν ότι η εταιρεία, της οποίας το καταστατικό δεν δημοσιεύτηκε και η οποία λειτούργησε επί ένα ορισμένο χρονικό διάστημα, δεν είναι άκυρη, αλλά ισχύει ως υπάρχουσα στην πραγματικότητα ή ανώμαλη εταιρεία. Η ανωμαλία αυτή μπορεί να θεραπευτεί με μεταγενέστερη εκπρόθεσμη δημοσίευση του καταστατικού από οποιονδήποτε από τους συνεταίρους.

#### ➤ ΕΠΙΜΕΛΗΤΗΡΙΟ ΕΔΡΑΣ

Εντός δυο μηνών από τη σύσταση της εταιρείας πρέπει να εγγράφει η εταιρεία στο οικείο επιμελητήριο.

#### ➤ Δ.Ο.Υ. ΕΔΡΑΣ

Το επόμενο βήμα στη διαδικασία σύστασης της Ε.Ε. είναι η έναρξη εργασιών στην Δ.Ο.Υ. έδρας. Το θεωρημένο από το πρωτοδικείο καταστατικό υποβάλλεται στη αρμόδια Δ.Ο.Υ. μαζί με το μισθωτήριο συμβόλαιο θεωρημένο από τη Δ.Ο.Υ. ή το τίτλο ιδιοκτησίας ή δήλωση του Ν.1599/85 για δωρεάν παραχώρηση του χώρου, ασφαλιστικές ενημερότητες για όλα τα μέλη, φορολογικές ενημερότητες για όλα τα μέλη, βεβαίωση εγγραφής στο Επιμελητήριο, αντίγραφο της δήλωσης καταβολής του Φ.Σ.Κ., φωτοτυπίες τις ταυτότητες όλων των μελών, για αντικείμενα δραστηριότητας που χρειάζονται ειδικές άδειες από άλλες υπηρεσίες, απαιτείται φωτοτυπία της αίτησης που υποβλήθηκε για την άδεια με αριθμό πρωτόκολλου, συμπληρωμένο το έντυπο Μ3 της δήλωσης έναρξης δραστηριότητας. Επίσης συμπληρωμένο το έντυπο Μ7, όπου δηλώνεται τουλάχιστον ο διαχειριστής, το έντυπο Μ8 όπου δηλώνονται τα μέλη της Ετερορρυθμού Εταιρείας και το έντυπο Μ10 σε περίπτωση που υπάρχουν υποκαταστήματα.

Όλα τα παραπάνω μπορούν να καταβληθούν μέσα σε 30 ημέρες από τη νόμιμη σύσταση της Ετερορρυθμού Εταιρείας δηλαδή από την ημερομηνία δημοσίευσης του καταστατικού στο βιβλίο του Πρωτοδικείου (ΕΓΚ. ΥΠ. ΟΙΚ. 1004350/ΠΟΛ. 1032/04.02.99), ώστε στη συνέχεια η αρμόδια Δ.Ο.Υ. να εκδώσει τη Βεβαίωση Αδείας Άσκησης της λειτουργίας της Ετερορρυθμού Εταιρείας και η εταιρεία να μπορεί να θεωρήσει τα βιβλία και τα στοιχεία που προβλέπονται από τις διατάξεις του Κ.Β.Σ, λαμβανομένων υπόψη των όσων ορίζονται στις διατάξεις του άρθρ. 36 §2 και 8.

### **2.3 ΛΟΓΙΣΤΙΚΕΣ ΕΓΓΡΑΦΕΣ ΙΔΡΥΣΗΣ, ΑΠΟΓΡΑΦΗ ΚΑΙ ΙΣΟΛΟΓΙΣΜΟΣ ΕΝΑΡΞΗΣ ΤΗΣ Ε.Ε.**

Οι λογιστικές έγγραφες γίνονται με την προϋπόθεση ότι η Ετερορρυθμη Εταιρεία τηρεί Γ' Κατηγορίας Βιβλία, εάν τηρεί Α' ή Β' Κατηγορίας Βιβλία τότε δεν γίνονται λογιστικές έγγραφες στα αντίστοιχα βιβλία.

	<u>Χρέωση</u>	<u>Πίστωση</u>
33. ΧΡΕΩΣΤΕΣ ΔΙΑΦΟΡΟΙ		
33.03. Δοσοληπτικός λογαρ. εταίρων		
33.03.00 Εταίρος Α	XXX	
33.03.01 Εταίρος Β	XXX	
40. ΚΕΦΑΛΑΙΟ		
40.06. Καταβεβλημένο εταιρικό κεφάλαιο		XXX
<i>ΕΓΓΡΑΦΗ ΚΑΛΥΨΗΣ ΤΟΥ ΕΤΑΙΡ. ΚΕΦΑΛΑΙΟΥ ΓΙΑ ΣΥΣΤΑΣΗ Ε.Ε. ΩΣ ΑΡΙΘΜ. ΠΡΩΤ...</i>		

38. ΧΡΗΜΑΤΙΚΑ ΔΙΑΘΕΣΙΜΑ		
38.00 Ταμείο	XXX	
33. ΧΡΕΩΣΤΕΣ ΔΙΑΦΟΡΟΙ		
33.03. Δοσοληπτικός λογαρ. εταίρων		
33.03.00 Εταίρος Α		XXX
<i>ΚΑΤΑΒΟΛΗ ΚΕΦΑΛΑΙΟΥ ΑΠΟ ΕΤΑΙΡΟ Α ΜΕ ΒΑΣΗ ΤΟ ΚΑΤΑΣΤΑΤΙΚΟ, ΑΠΟΔΕΙΞΗ Νο...</i>		

38. ΧΡΗΜΑΤΙΚΑ ΔΙΑΘΕΣΙΜΑ		
38.00 Ταμείο	XXX	
33. ΧΡΕΩΣΤΕΣ ΔΙΑΦΟΡΟΙ		
33.03. Δοσοληπτικός λογαρ. εταίρων		
33.03.01 Εταίρος Β		XXX
<i>ΚΑΤΑΒΟΛΗ ΚΕΦΑΛΑΙΟΥ ΑΠΟ ΕΤΑΙΡΟ Β ΜΕ ΒΑΣΗ ΤΟ ΚΑΤΑΣΤΑΤΙΚΟ, ΑΠΟΔΕΙΞΗ Νο...</i>		

Σε αυτό το σημείο συντάσσεται η Απογραφή έναρξης και ο Ισολογισμός έναρξης στο θεωρημένο βιβλίο απογράφης και ισολογισμού, και εμφανίζονται ως εξής:

### **ΑΠΟΓΡΑΦΗ ΕΝΑΡΞΗΣ**

<b>ΕΝΕΡΓΗΤΙΚΟ</b>	
ΚΥΚΛΟΦΟΡΟΥΝ	
ΧΡΗΜΑΤΙΚΑ ΔΙΑΘΕΣΙΜΑ	
Ταμείο	XXX
<b>ΣΥΝΟΛΟ ΕΝΕΡΓΗΤΙΚΟΥ</b>	<b>XXX</b>

<b>ΠΑΘΗΤΙΚΟ</b>	
ΙΔΙΑ ΚΕΦΑΛΑΙΑ	
Εταιρικό Κεφάλαιο	XXX
Εταίρος Α	
Εταίρος Β	
<b>ΣΥΝΟΛΟ ΠΑΘΗΤΙΚΟΥ</b>	<b>XXX</b>



### ΙΣΟΖΥΓΙΟ ΔΕΥΤΕΡΟΒΑΘΜΙΩΝ ΛΟΓΑΡΙΑΣΜΩΝ

ΥΠΟΛΟΠΙΟ				
ΛΟΓΑΡΙΑΣΜΟΙ	ΧΡΕΩΣΗ	ΠΙΣΤΩΣΗ	ΧΡΕΩΣΤΙΚΟ	ΠΙΣΤΩΤΙΚΟ
33.03	XXX	XXX	-	-
38.00	XXX	-	XXX	-
40.06	-	XXX	-	XXX

### ΙΣΟΛΟΓΙΣΜΟΣ ΕΝΑΡΞΗΣ

#### ΕΝΕΡΓΗΤΙΚΟ

ΚΥΚΛΟΦΟΡΟΥΝ

ΧΡΗΜΑΤΙΚΑ ΔΙΑΘΕΣΙΜΑ

Ταμείο XXX

#### ΠΑΘΗΤΙΚΟ

ΙΔΙΑ ΚΕΦΑΛΑΙΑ

ΕΤΑΙΡΙΚΟ ΚΕΦΑΛΑΙΟ XXX

ΣΥΝΟΛΟ ΕΝΕΡΓΗΤΙΚΟΥ XXX

ΣΥΝΟΛΟ ΠΑΘΗΤΙΚΟΥ XXX

Στη συνέχεια ακολουθούν οι λογιστικές εγγραφές στα βιβλία μας που αφορούν τα διάφορα έξοδα που έγιναν για την ίδρυση της εταιρείας.

	<u>Χρέωση</u>	<u>Πίστωση</u>
16 ΑΣΩΜΑΤΕΣ ΑΚΙΝΗΤΟΠΟΙΗΣΕΙΣ ΚΑΙ ΕΞΟΔΑ ΠΟΛΥΕΤΟΥΣ ΑΠΟΣΒΕΣΗΣ		
16.10. Έξοδα ίδρυσης και πρώτης εγκατάστασης	XXX	
38 ΧΡΗΜΑΤΙΚΑ ΔΙΑΘΕΣΙΜΑ		
38.00 Ταμείο		XXX
ΕΞΟΔΑ ΙΔΡΥΣΗΣ ΤΗΣ ΕΤΑΙΡΕΙΑΣ ΩΣ ΑΠΟΔΕΙΞΕΙΣ...		

## **ΚΕΦΑΛΑΙΟ 3: Η ΕΤΑΙΡΙΑ ΠΕΡΙΟΡΙΣΜΕΝΗΣ ΕΥΘΥΝΗΣ**

### **3.1 ΕΝΝΟΙΑ ΚΑΙ ΧΑΡΑΚΤΗΡΙΣΤΙΚΑ ΤΗΣ Ε.Π.Ε**

Η Εταιρία Περιορισμένης Ευθύνης είναι η εμπορική εταιρία που έχει νομική προσωπικότητα, τα μέλη της ευθύνονται προσωπικά για τις εταιρικές υποχρεώσεις και της όποιας το κεφάλαιο διαιρείται σε ίσα τμήματα που μπορούν να μεταβιβασθούν και δεν παριστάνονται με μετοχές. Η Εταιρία Περιορισμένης Ευθύνης από το νόμο έχει νομική προσωπικότητα και έχει την εμπορική ιδιότητα ανεξάρτητα από το αντικείμενο της δραστηριότητας της. Αποτέλεσμα της ύπαρξης νομικής προσωπικότητας είναι η ύπαρξη δίκης της επωνυμίας. Η επωνυμία μπορεί να είναι, είτε υποκειμενική, είτε αντικειμενική, πρέπει όμως να περιλαμβάνει οπωσδήποτε τις λέξεις «εταιρία περιορισμένης ευθύνης» και μάλιστα όχι σε σύντμηση. Στη πράξη επικράτησε να χρησιμοποιούνται, αντί την παραπάνω φράση, τα γράμματα «Ε.Π.Ε.». Η εταιρία περιορισμένης ευθύνης έχει και προσωπικά άλλα και κεφαλαιουχικά στοιχεία. Από την άποψη της ευθύνης όμως είναι καθαρά κεφαλαιουχική εταιρία. Το θεσμικό πλαίσιο της εταιρίας περιορισμένης ευθύνης διέπεται από το Ν. 3190/1955, όπως τροποποιήθηκε και συμπληρώθηκε μεταγενέστερα.

Το κεφάλαιο της Εταιρείας Περιορισμένης Ευθύνης είναι όπως και στις άλλες εμπορικές εταιρείες, έκτος των συνεταιρισμών, σταθερό. Δηλαδή προκειμένου να μεταβληθεί απαιτείται τροποποίηση του καταστατικού. Το ελάχιστο κεφάλαιο που απαιτείται προκειμένου να συσταθεί μια Εταιρείας Περιορισμένης Ευθύνης για πρώτη φορά είναι 4.500 ευρώ και πρέπει όπως προαναφέραμε να καταβληθεί ολοσχερώς. Ενώ εάν μια Εταιρείας Περιορισμένης Ευθύνης προκύπτει μετά από μετατροπή ή συγχώνευση το ελάχιστο κεφάλαιο που πρέπει να έχει είναι 150.000 ευρώ. Η καταβολή μπορεί να γίνει και σε είδος. Στην περίπτωση αυτή το είδος αποτιμάται από την ίδια επιτροπή που αποτίμα τις εισφορές σε είδος στις ανώνυμες εταιρείες. Το κεφάλαιο της Εταιρείας Περιορισμένης Ευθύνης διαιρείται σε ίσα μέρη, τα εταιρικά μερίδια, των όποιων η αξία δεν μπορεί να είναι μικρότερη των 30 ευρώ. Εάν η αξία τους είναι μεγαλύτερη των 30 ευρώ, τότε πρέπει να είναι πολλαπλάσια του 30.

Κάθε συνεταίρος μπορεί να διαθέτει ένα ή περισσότερα εταιρικά μερίδια. Το σύνολο των εταιρικών μεριδίων που διαθέτει ένας συνεταίρος αποτελεί τη μερίδα συμμετοχής του. Τα εταιρικά μερίδια είναι καταρχήν «ελευθέρως μεταβιβάστη», είτε «εν ζωή», είτε «αιτία θανάτου». Το καταστατικό μπορεί να περιορίσει ακόμη και να αποκλείσει τη μεταβίβαση τους με εξαίρεση τη μεταβίβαση «αιτία θανάτου» ή λόγω γονικής παροχής. Η μεταβίβαση του εταιρικού μεριδίου γίνεται με συμβολαιογραφικό έγγραφο και εγγράφεται στο βιβλίο εταιρειών που τηρεί η εταιρεία. Για να ισχύει η μεταβίβαση αυτή έναντι τρίτων, πρέπει να τηρηθούν όλοι οι οροί δημοσιότητας που προβλέπονται για τη σύσταση της εταιρείας. τα εταιρικά μερίδια, ακόμη και όταν απαγορεύεται η μεταβίβαση τους, μπορούν να κατασχεθούν αναγκαστικώς μετά από άδεια του

πρόεδρου των πρωτοδικών. Στην περίπτωση αυτή οι συνέταιροι μπορούν να υπερθεματίσουν κατά τον πλειστηριασμό και να προτιμηθούν στη θέση των τρίτων, αν προσφέρουν την ίδια τιμή με αυτούς.

Τα όργανα διοίκησης της Εταιρείας Περιορισμένης Ευθύνης αποτελούν η Γενική Συνέλευση και το Διοικητικό Συμβούλιο.

Η γενική συνέλευση είναι το ανώτατο όργανο της εταιρείας, αποφασίζει για όλες τις εταιρικές υποθέσεις και διακρίνεται σε τακτική, έκτακτη και καταστατική. Για τη λήψη απόφασης από τη γενική συνέλευση δεν απαιτείται απαρτία άλλα μόνον πλειοψηφία, η οποία υπολογίζεται επί του συνόλου και όχι μόνον επί των παρόντων. Η πλειοψηφία αυτή είναι διπλή, δηλαδή απαιτείται και πλειοψηφία πρόσωπων και πλειοψηφία κεφαλαίου ταυτόχρονα. Η τακτική γενική συνέλευση είναι αυτή που συγκαλείται υποχρεωτικά μια φορά το χρόνο και μέσα σε τρεις μήνες από τη λήξη της εταιρικής χρήσης. Εγκρίνει τον ισολογισμό και τη διάθεση των κερδών και διορίζει ή ανακαλεί τους διαχειριστές. Συγκαλείται από τους διαχειριστές ή από οποιοδήποτε συνέταιρο μετά από απόφαση του προέδρου πρωτοδικών. Η έκτακτη γενική συνέλευση συγκαλείται οποτεδήποτε από τους διαχειριστές ή αν το ζητήσουν συνέταιροι που εκπροσωπούν το 1/20 τουλάχιστον του εταιρικού κεφαλαίου. Για τη λήψη απόφασης στην τακτική και την έκτακτη γενική συνέλευση απαιτείται η συνήθης πλειοψηφία που είναι το μισό συν ένα του συνολικού αριθμού των συνεταίρων, οι οποίοι πρέπει να εκπροσωπούν ταυτόχρονα περισσότερο από το μισό του εταιρικού κεφαλαίου. Η καταστατική γενική συνέλευση είναι αυτή που αποφασίζει για θέματα που αφορούν τροποποίηση του καταστατικού και συγκαλείται όπως συγκαλείται και η έκτακτη γενική συνέλευση. Για τη λήψη απόφασης στην καταστατική γενική συνέλευση απαιτείται καταστατική πλειοψηφία που είναι τα 3/4 τουλάχιστον του συνολικού αριθμού των συνεταίρων, οι οποίοι πρέπει να εκπροσωπούν ταυτόχρονα τα 3/4 τουλάχιστον του εταιρικού κεφαλαίου. Για τη σύγκληση της γενικής συνέλευσης στην εταιρεία περιορισμένης ευθύνης δεν είναι απαραίτητη η τήρηση της τυπικής διαδικασίας, εφόσον συμφωνούν να συνέλθουν όλοι οι συνέταιροι. Αν στη συνέλευση είναι παρόντες όλοι οι συνέταιροι και συμφωνούν, μπορούν να αποφασίσουν για κάθε θέμα αρμοδιότητας της γενικής συνέλευσης, έστω και αν αυτό δεν περιλαμβάνεται στην ημερησία διάταξη.

Οι διαχειριστές ορίζονται από το καταστατικό ή με απόφαση της γενικής συνέλευσης, η οποία υπόκειται στις διατυπώσεις δημοσιότητας. Αν δε γίνει ορισμός διαχειριστών, η διαχείριση και εκπροσώπηση της εταιρείας ανήκει, όπως και στις προσωπικές εταιρείες, σε όλους τους συνεταίρους. Διαχειριστές της εταιρείας μπορούν να ορίσουν συνέταιροι ή μη, διαφέρουν μεταξύ τους ως προς τον τρόπο ανάκλησης. Οι μη συνέταιροι διαχειριστές ανακαλούνται οποτεδήποτε ελεuthέρα. Οι συνέταιροι διαχειριστές που ορίστηκαν για ορισμένο χρόνο, ανακαλούνται με δικαστική απόφαση μετά από απόφαση της γενικής συνέλευσης και μόνον αν υπάρχει σπουδαίος λόγος. Στην εξουσία των διαχειριστών υπάγεται κάθε πράξη διαχείρισης και διάθεσης, που ανάγεται στο σκοπό της εταιρικής επιχείρησης και είναι μέσα στα όρια της συνηθισμένης άσκησης της. Επίσης οι διαχειριστές εκπροσωπούν δικαστικά και εξώδικα την εταιρεία. Οι

διαχειριστές παύονται : με τη λύση της εταιρείας, όποτε αντικαθίστανται από τους εκκαθαριστές, με την πάροδο του χρόνου για τον οποίο ορίστηκαν, με το θάνατο τους, τη θέση τους υπό δικαστική συμπαράσταση, τον αποκλεισμό τους και την ανάκληση τους.

### **3.2 ΕΝΕΡΓΕΙΕΣ ΣΥΣΤΑΣΗΣ ΤΗΣ Ε.Π.Ε.**

#### **ΜΕ ΒΑΣΗ Ν.3190/1955 ΟΠΩΣ ΤΡΟΠΟΠΟΙΗΘΗΚΕ**

Για τη σύσταση της Εταιρείας Περιορισμένης Ευθύνης απαιτείται συμβολαιογραφικό έγγραφο, ολοσχερής καταβολή του εταιρικού κεφαλαίου μέχρι το ελάχιστο πόσο που ορίζει ο νόμος, δηλαδή 4.500 €, όπως αναφέρθηκε και παραπάνω και δημοσιότητα. Το καταστατικό καταρτίζεται πάντοτε με συμβολαιογραφικό έγγραφο και, κατ' εξαίρεση με ότι ισχύει για τις υπόλοιπες εταιρίες, μπορεί να υπογράψει από ένα μόνον πρόσωπο που έχει τις προϋποθέσεις του νόμου. Δηλαδή η εταιρία περιορισμένης ευθύνης είναι η μόνη που μπορεί να συσταθεί από ένα μόνο πρόσωπο.

ΤΑ ΣΤΑΔΙΑ ΓΙΑ ΤΗ ΣΥΣΤΑΣΗ ΜΙΑΣ ΕΤΑΙΡΕΙΑΣ ΠΕΡΙΟΡΙΣΜΕΝΗΣ ΕΥΘΥΝΗΣ ΕΙΝΑΙ ΤΑ ΕΞΗΣ:

#### **➤ ΣΥΝΤΑΞΗ ΣΧΕΔΙΟΥ ΚΑΤΑΣΤΑΤΙΚΟΥ**

Οι διαδικασίες σύστασης μιας Εταιρείας Περιορισμένης Ευθύνης ξεκινούν από τη σύνταξη του Σχεδίου του Καταστατικού της εταιρείας. Το καταστατικό αποτελεί το νομικό έγγραφο της σύστασης της εταιρείας, αλλά επίσης προδιαγραφεί και όλα τα βασικά θέματα που αφορούν τις σχέσεις των μετόχων, τη διοίκηση της εταιρείας, θέματα που αφορούν τη διάρκεια ζωής της αλλά και τη διάλυση της. Η ελάχιστη πληροφορία που πρέπει να περιέχεται στο καταστατικό προσδιορίζεται από το άρθρο 6 του Ν.3190/1955.

Ετσι για να είναι έγκυρο το καταστατικό πρέπει να περιέχει υποχρεωτικά τα εξής στοιχεία. Το όνομα, το επώνυμο, το πατρώνυμο, την ημερομηνία γέννησης, το επάγγελμα, τη διεύθυνση κατοικίας, τον αριθμό ταυτότητας, την εκδούσα αρχή, τον Αριθμό Φορολογικού Μητρώου, την αρμόδια για τη φορολογία Δ.Ο.Υ. και την ιθαγένεια των εταίρων και αν πρόκειται για νομικό πρόσωπο τα στοιχεία που περιέχουν την πλήρη επωνυμία και την έδρα αυτού, την εταιρική επωνυμία, η οποία μπορεί να αποτελείται, είτε από τα ονόματα ενός ή περισσότερων των εταίρων, είτε από το αντικείμενο δραστηριότητας της εταιρίας, είτε από συνδυασμό των δύο, θα πρέπει όμως οπωσδήποτε να περιέχει μετά ολογράφως τις λέξεις «Εταιρία Περιορισμένης Ευθύνης», την έδρα της εταιρίας που πρέπει να ορίζεται σε ένα Δήμο ή σε μία Κοινότητα της Ελληνικής Επικράτειας με την οδό και το συγκεκριμένο αριθμό, το κεφάλαιο της εταιρίας, το οποίο δεν μπορεί να είναι κατώτερο των 18.000€ και διαιρούμενο με την ονομαστική αξία του εταιρικού μεριδίου να δίνει ακέραιο αριθμό, το εταιρικό μερίδιο, το οποίο δεν μπορεί να είναι κατώτερο των 30€ και πάντοτε πολλαπλάσιο αυτού, την μερίδα συμμετοχής που κατέχει ο κάθε εταίρος ο οποίος συμμετέχει με μια μόνο μερίδα

και με ένα ή περισσότερα εταιρικά μερίδια, βεβαίωση των ιδρυτών ότι το κεφάλαιο είναι ολοσχερώς καταβλημένο κατά την ημέρα υπογραφής του καταστατικού, το αντικείμενο εισφοράς των εταίρων που μπορεί να περιλαμβάνει μόνο μετρητά ή μετρητά και είδη, με την προϋπόθεση ότι το μισό τουλάχιστον από το κατώτατο όριο του εταιρικού κεφαλαίου πρέπει να είναι καταβεβλημένο σε μετρητά, την αποτίμηση αυτών και το όνομα του εταίρου που τις εισφέρει, καθώς και το σύνολο της αξίας των εισφορών σε είδος, τη διάρκεια της εταιρίας η οποία δεν επιτρέπεται να είναι αόριστη, μπορεί όμως να παραταθεί κατόπιν αποφάσεως της συνελεύσεως των εταίρων και τροποποίηση του σχετικού άρθρου του καταστατικού, την ανάθεση της διαχείρισης και εκπροσώπησης της εταιρίας σε ένα ή περισσότερα πρόσωπα με προσδιορισμένες τις αρμοδιότητές τους και τη διάρκεια της θητείας τους. Στο καταστατικό επίσης, επιτρέπεται να περιέχονται και ρήτρες για συμπληρωματικές εισφορές, για παρεπόμενες παροχές, για απαγόρευση ανταγωνισμού, για απαγόρευση μεταβιβάσεως ή μεταβιβάσεως υπό προϋποθέσεις των εταιρικών μεριδίων, για έξοδο των εταίρων από την εταιρία, για λύση της εταιρίας για λόγους που δεν προβλέπονται από το νόμο και για έλεγχο της διαχείρισης.

#### ➤ ΠΡΟΕΓΚΡΙΣΗ ΕΠΩΝΥΜΙΑΣ

Εφόσον έχει επιλέγει η επωνυμία και ο διακριτικός τίτλος της νέας εταιρείας και εφόσον γνωρίζουμε το σκοπό και τον τύπο της, είναι σκόπιμο να επισκεφτούμε το οικείο επιμελητήριο για να βεβαιωθούμε ότι η συγκεκριμένη επωνυμία και διακριτικός τίτλος δεν έχει ήδη δοθεί σε άλλη Ε.Π.Ε. και είναι σύμφωνη με τις απαιτήσεις του νόμου (άρθρο 6, Ν3190/1955). Εάν η επιλεγμένη επωνυμία και ο διακριτικός τίτλος είναι αποδεκτός, θα μας δοθεί βεβαίωση ένας αύξων αριθμός κράτησης της επωνυμίας, ο οποίος ισχύει για 2 μήνες. Στην περίπτωση όπου η επωνυμία που επιλέξαμε έχει ήδη χρησιμοποιηθεί ή δεν είναι συμβατή με τις απαιτήσεις του νόμου, θα πρέπει να επιλέξουμε νέα επωνυμία και να προσαρμόσουμε το Σχέδιο Καταστατικού. (το στάδιο αυτό της Προέγκρισης Επωνυμίας, δεν είναι υποχρεωτικό αλλά είναι χρήσιμο να γίνει πριν τη σύνταξη και υπογραφή του καταστατικού, για να βεβαιωθούμε ότι η επωνυμία που επιλέξαμε είναι δέκτη και να μην χρειαστεί να κάνουμε αλλαγές στο καταστατικό).

#### ➤ ΔΙΚΗΓΟΡΙΚΟΣ ΣΥΛΛΟΓΟΣ

Στη συνέχεια, και πριν προχωρήσουμε στην υπογραφή του καταστατικού ενώπιον συμβολαιογράφου, πρέπει να καταβληθεί στο Δικηγορικό Σύλλογο γραμμάτιο προείσπραξης για τον συμπράττοντα δικηγόρο ο οποίος θα παρίσταται στην υπογραφή του καταστατικού. Σύμφωνα με την παράγραφο 2 του άρθρου 6 του Ν.3190/1955 το καταστατικό υπογράφεται από τους ιδρυτές και τον δικηγόρο ο οποίος παρίσταται υποχρεωτικά ενώπιον συμβολαιογράφου.

#### ➤ ΣΥΜΒΟΛΑΙΟΓΡΑΦΟΣ

Το επόμενο βήμα είναι η υπογραφή του Καταστατικού Συστάσεως της Ε.Π.Ε. ενώπιον συμβολαιογράφου (Ν.3190/1955 ΑΡΘΡΟ 6, §2). Στο συμβολαιογράφο πρέπει να προσκομιστεί το Σχέδιο Καταστατικού, τα ΑΦΜ των μετόχων και τις ταυτότητές τους

και το γραμμάτιο προείσπραξης από το Δικηγορικό Σύλλογο. Το καταστατικό υπογράφεται από τα ιδρυτικά μέλη της Ε.Π.Ε. και το δικηγόρο ο οποίος παρίσταται. Οι ιδρυτές μπορούν να υπογράψουν όλοι αυτοπροσώπως ή να αντιπροσωπευθούν με συμβολαιογραφικό πληρεξούσιο από αλλά πρόσωπα (συνιδρυτές ή τρίτους) που θα υπογράψουν αντί για αυτούς. Όταν μεταξύ των συνιδρυτών υπάρχουν και νομικά πρόσωπα, αυτά εξουσιοδοτούν, μέσω των αρμοδίων οργάνων τους, τα κατάλληλα φυσικά πρόσωπα (που βάσει καταστατικών διατάξεων, μπορούν να λάβουν τέτοια εξουσιοδότηση) για να παραστούν ενώπιον του συμβολαιογράφου και να υπογράψουν το καταστατικό.

#### ➤ ΕΠΙΜΕΛΗΤΗΡΙΟ

Σύμφωνα με το άρθρο 7 του Ν. 2081/92, το υπογεγραμμένο καταστατικό της συστημένης Ε.Π.Ε. σε δυο αντίγραφα προσκομίζεται στο οικείο επιμελητήριο, μαζί με τον αύξοντα αριθμό κράτησης επωνυμίας (αν έχετε πάρει από το επιμελητήριο τέτοιο αριθμό). Το επιμελητήριο, εφόσον ελέγξει την επωνυμία και το διακριτικό τίτλο, θεωρεί το καταστατικό για τον έλεγχο του δικαιώματος της Επωνυμίας και Διακριτικού Τίτλου.

#### ➤ Δ.Ο.Υ. ΕΔΡΑΣ

Μέσα σε δεκαπέντε ημέρες από την υπογραφή του καταστατικού, πρέπει να καταβληθεί στη Δ.Ο.Υ. έδρας ο φόρος συγκέντρωσης κεφαλαίου (ΦΣΚ), ο οποίος ανέρχεται σε 1% επί του ύψους του κεφαλαίου (άρθρα 17-31, Ν.1676/86). Επίσης, θα πληρώσετε παράβολο Δημοσίου και ΤΑΠΕΤ. Το παράβολο αυτό αφορά τη μετέπειτα δημοσίευση της ανακοίνωσης της εταιρείας από το Εθνικό Τυπογραφείο. Για την καταβολή του ΦΣΚ πρέπει να προσκομιστούν δυο αντίγραφα του καταστατικού (εκ των οποίων το ένα είναι αυτό που έχει θεωρηθεί από το επιμελητήριο), επιταγή με το προδιαγεγραμμένο πόσο, δήλωση ΦΣΚ εις διπλούν. Θα θεωρηθεί το καταστατικό και θα επιστραφεί το διπλότυπο καταβολής και το ένα από τα δυο αντίγραφα της δήλωσης ΦΣΚ.

#### ➤ ΤΑΜΕΙΟ ΝΟΜΙΚΩΝ ΚΑΙ ΤΑΜΕΙΟ ΠΡΟΝΟΙΑΣ ΔΙΚΗΓΟΡΩΝ

Στη συνέχεια πρέπει να θεωρηθεί το καταστατικό στο Ταμείο Νομικών και στο Ταμείο Προνοίας Δικηγόρων, όπου καταβάλλονται πόσα 0,5% και 1% επί του εταιρικού κεφαλαίου αντίστοιχα.

#### ➤ ΠΡΩΤΟΔΙΚΕΙΟ

Με όλες τις ανωτέρω θεωρήσεις μέσα σε ένα μηνά από τη κατάρτιση της εταιρικής σύμβασης το αντίγραφο του καταστατικού προσκομίζεται από το συμβολαιογράφο στον Γραμματέα του Πρωτοδικείου της έδρας της εταιρείας, ο οποίος το καταχωρεί στο Μητρώο Εταιριών Περιορισμένης Ευθύνης που τηρεί και το οποίο αποτελείται από το Βιβλίο Μητρώου, τις Μερίδες των εταιρών, τους Φάκελους των εταιριών και το Ευρετήριο των εταιριών, όπως ακριβώς και το Μητρώο Ανωνύμων Εταιριών που τηρούν οι Νομαρχίες. Παίρνουμε γενικό αριθμό εταιριών και ειδικό αριθμό Ε.Π.Ε. και πληρώνουμε παράβολο για τη δημοσίευση. Στο Πρωτοδικείο πρέπει να

κατατεθούν δυο αντίγραφα του καταστατικού θεωρημένα από την αρμοδία Δ.Ο.Υ. για την καταβολή του ΦΣΚ και το οικείο επιμελητήριο για την επωνυμία, παράβολο και ΤΑΠΕΤ, περίληψη του καταστατικού και αίτηση. Στη συνέχεια, εκδίδεται η απόφαση με την οποία εγκρίνεται η σύσταση της εταιρείας και καταχωρείται στο Μητρώο Εταιρειών Περιορισμένης Ευθύνης.

#### ➤ ΕΘΝΙΚΟ ΤΥΠΟΓΡΑΦΕΙΟ

Η αρμοδία αρχή που εκδίδει την απόφαση έγκρισης της σύστασης της εταιρείας, αποστέλλει στο Εθνικό Τυπογραφείο ανακοίνωση περί της σύστασης της εταιρείας προς δημοσίευση στην Εφημερίδα της Κυβερνήσεως στο τεύχος των Αωνόμων Εταιρειών και Εταιρειών Περιορισμένης Ευθύνης. Λαμβάνουμε αριθμό πρωτόκολλου του Εθνικού Τυπογραφείου Τ.Α.Π.Ε.Τ. (Ταμείο Ασφάλισης Προσωπικού Εθνικού Τυπογραφείου).

#### ➤ ΕΠΙΜΕΛΗΤΗΡΙΟ

Εντός δυο μηνών από τη σύσταση της εταιρείας πρέπει να εγγράφει η εταιρεία στο οικείο επιμελητήριο.

#### ➤ Δ.Ο.Υ ΕΔΡΑΣ

Εντός δέκα ημερών από τη ημερομηνία που εκδίδεται από την αρμοδία αρχή η απόφαση σύστασης της εταιρείας, πρέπει να γίνει έναρξη εργασιών στην Δ.Ο.Υ. Αντίγραφο του υποβάλλεται στην αρμόδια Δ.Ο.Υ. προς θεώρηση και πληρωμή του φόρου συγκεντρώσεως κεφαλαίου 1% επί του καταβεβλημένου κεφαλαίου εντός 15 ημερών από την υπογραφή καταστατικού. Μαζί το θεωρημένο από το πρωτοδικείο καταστατικό υποβάλλεται στη αρμόδια Δ.Ο.Υ. το μισθωτήριο συμβόλαιο θεωρημένο από τη Δ.Ο.Υ. ή τίτλος ιδιοκτησίας ή δήλωση του Ν.1599/85 για δωρεάν παραχώρηση του χώρου, το Φ.Ε.Κ. και αν δεν έχει τυπωθεί το Φ.Ε.Κ. υποβάλλεται το ΤΑΠΕΤ και η υπεύθυνη δήλωση του Ν.1599/86 ότι θα προσκομθούν 2 αντίτυπα από το Φ.Ε.Κ. όταν δημοσιεύει, ασφαλιστικές ενημερότητες για όλα τα μέλη, φορολογικές ενημερότητες για όλα τα μέλη, βεβαίωση εγγραφής στο Επιμελητήριο, αντίγραφο της δήλωσης καταβολής του Φ.Σ.Κ., φωτοτυπίες τις ταυτότητες όλων των μελών, για αντικείμενα δραστηριότητας που χρειάζονται ειδικές άδειες από άλλες υπηρεσίες, απαιτείται φωτοτυπία της αίτησης που υποβλήθηκε για την άδεια με αριθμό πρωτόκολλου, συμπληρωμένο το έντυπο Μ3 της δήλωσης έναρξης δραστηριότητας. Επίσης συμπληρωμένο το έντυπο Μ7, όπου δηλώνεται τουλάχιστον ο διαχειριστής, το έντυπο Μ8 όπου δηλώνονται τα μέλη της Ο.Ε. και το έντυπο Μ10 σε περίπτωση που υπάρχουν υποκαταστήματα.

Όλα τα παραπάνω μπορούν να καταβληθούν μέσα σε 30 ημέρες από τη νόμιμη σύσταση της Εταιρείας Περιορισμένης Ευθύνης, δηλαδή από την ημερομηνία δημοσίευσης του καταστατικού στο Φ.Ε.Κ. (ΕΓΚ. ΥΠ. ΟΙΚ. 1004350/ΠΟΛ. 1032/04.02.99), ώστε στη συνέχεια η αρμόδια Δ.Ο.Υ. να εκδώσει τη Βεβαίωση Αδείας Άσκησης της λειτουργίας της Εταιρείας Περιορισμένης Ευθύνης και η εταιρεία να μπορεί να θεωρήσει τα βιβλία και τα στοιχεία που προβλέπονται από τις διατάξεις του

Κ.Β.Σ, λαμβανομένων υπόψη των όσων ορίζονται στις διατάξεις του άρθρ. 36 §2 και 8.

### **3.3 ΛΟΓΙΣΤΙΚΕΣ ΕΓΓΡΑΦΕΣ ΙΔΡΥΣΗΣ, ΑΠΟΓΡΑΦΗ ΚΑΙ ΙΣΟΛΟΓΙΣΜΟΣ ΕΝΑΡΞΗΣ ΤΗΣ Ε.Π.Ε.**

Η Εταιρεία Περιορισμένης Ευθύνης τηρεί υποχρεωτικά από τον Κώδικα Βιβλίων και Στοιχείων βιβλία Γ΄ Κατηγορίας – διπλογραφική μέθοδος.

	<u>Χρέωση</u>	<u>Πίστωση</u>
33. ΧΡΕΩΣΤΕΣ ΔΙΑΦΟΡΟΙ		
33.03. Δοσοληπτικός λογαρ. εταίρων		
33.03.00 Εταίρος Α	XXX	
33.03.01 Εταίρος Β	XXX	
40. ΚΕΦΑΛΑΙΟ		
40.06. Καταβεβλημένο εταιρικό κεφάλαιο		XXX
<u>ΕΓΓΡΑΦΗ ΚΑΛΥΨΗΣ ΤΟΥ ΕΤΑΙΡ. ΚΕΦΑΛΑΙΟΥ ΓΙΑ ΣΥΣΤΑΣΗ Ε.Π.Ε. ΩΣ ΑΡΙΘΜ. ΠΡΩΤ...</u>		
38. ΧΡΗΜΑΤΙΚΑ ΔΙΑΘΕΣΙΜΑ		
38.00 Ταμείο	XXX	
33. ΧΡΕΩΣΤΕΣ ΔΙΑΦΟΡΟΙ		
33.03. Δοσοληπτικός λογαρ. εταίρων		
33.03.00 Εταίρος Α		XXX
<u>ΚΑΤΑΒΟΛΗ ΚΕΦΑΛΑΙΟΥ ΑΠΟ ΕΤΑΙΡΟ Α ΜΕ ΒΑΣΗ ΤΟ ΚΑΤΑΣΤΑΤΙΚΟ, ΑΠΟΔΕΙΞΗ Νο...</u>		
38. ΧΡΗΜΑΤΙΚΑ ΔΙΑΘΕΣΙΜΑ		
38.00 Ταμείο	XXX	
33. ΧΡΕΩΣΤΕΣ ΔΙΑΦΟΡΟΙ		
33.03. Δοσοληπτικός λογαρ. εταίρων		
33.03.01 Εταίρος Β		XXX
<u>ΚΑΤΑΒΟΛΗ ΚΕΦΑΛΑΙΟΥ ΑΠΟ ΕΤΑΙΡΟ Β ΜΕ ΒΑΣΗ ΤΟ ΚΑΤΑΣΤΑΤΙΚΟ, ΑΠΟΔΕΙΞΗ Νο...</u>		

Σε αυτό το σημείο συντάσσεται η Απογραφή έναρξης και ο Ισολογισμός έναρξης στο θεωρημένο βιβλίο απογράφης και ισολογισμού, και εμφανίζονται ως εξής:



### ΑΠΟΓΡΑΦΗ ΕΝΑΡΞΗΣ

#### **ΕΝΕΡΓΗΤΙΚΟ**

ΚΥΚΛΟΦΟΡΟΥΝ

ΧΡΗΜΑΤΙΚΑ ΔΙΑΘΕΣΙΜΑ

Ταμείο XXX

ΣΥΝΟΛΟ ΕΝΕΡΓΗΤΙΚΟΥ XXX

#### **ΠΑΘΗΤΙΚΟ**

ΙΔΙΑ ΚΕΦΑΛΑΙΑ

Εταιρικό Κεφάλαιο XXX

Εταίρος Α

Εταίρος Β

ΣΥΝΟΛΟ ΠΑΘΗΤΙΚΟΥ XXX

### ΙΣΟΖΥΓΙΟ ΔΕΥΤΕΡΟΒΑΘΜΙΩΝ ΛΟΓΑΡΙΑΣΜΩΝ

ΛΟΓΑΡΙΑΣΜΟΙ	ΧΡΕΩΣΗ	ΠΙΣΤΩΣΗ	ΥΠΟΛΟΙΠΟ	
			ΧΡΕΩΣΤΙΚΟ	ΠΙΣΤΩΤΙΚΟ
33.03	XXX	XXX	-	-
38.00	XXX	-	XXX	-
40.06	-	XXX	-	XXX

### ΙΣΟΛΟΓΙΣΜΟΣ ΕΝΑΡΞΗΣ

#### **ΕΝΕΡΓΗΤΙΚΟ**

ΚΥΚΛΟΦΟΡΟΥΝ

ΧΡΗΜΑΤΙΚΑ ΔΙΑΘΕΣΙΜΑ

Ταμείο XXX

ΣΥΝΟΛΟ ΕΝΕΡΓΗΤΙΚΟΥ XXX

#### **ΠΑΘΗΤΙΚΟ**

ΙΔΙΑ ΚΕΦΑΛΑΙΑ

ΕΤΑΙΡΙΚΟ ΚΕΦΑΛΑΙΟ XXX

ΣΥΝΟΛΟ ΠΑΘΗΤΙΚΟΥ XXX

Στη συνέχεια ακολουθούν οι λογιστικές εγγραφές στα βιβλία μας που αφορούν τα διάφορα έξοδα που έγιναν για την ίδρυση της εταιρείας.

	<u>Χρέωση</u>	<u>Πίστωση</u>
16 ΑΣΩΜΑΤΕΣ ΑΚΙΝΗΤΟΠΟΙΗΣΕΙΣ ΚΑΙ ΕΞΟΔΑ ΠΟΛΥΕΤΟΥΣ ΑΠΟΣΒΕΣΗΣ		
16.10. Έξοδα ίδρυσης και πρώτης εγκατάστασης	XXX	
38 ΧΡΗΜΑΤΙΚΑ ΔΙΑΘΕΣΙΜΑ		
38.00 Ταμείο		XXX
<i>ΕΞΟΔΑ ΙΔΡΥΣΗΣ ΤΗΣ ΕΤΑΙΡΕΙΑΣ ΩΣ ΑΠΟΔΕΙΞΕΙΣ...</i>		

---

## **ΚΕΦΑΛΑΙΟ 4: Η ΑΝΩΝΥΜΗ ΕΤΑΙΡΕΙΑ**

### **4.1 ΕΝΝΟΙΑ ΚΑΙ ΧΑΡΑΚΤΗΡΙΣΤΙΚΑ ΤΗΣ Α.Ε**

Ανώνυμη εταιρεία είναι η εταιρεία που έχει νομική προσωπικότητα, το κεφάλαιο της διαιρείται σε ίσα μέρη που μεταβιβάζονται δίχως να τροποποιείται το καταστατικό της και της όποιας τα μέλη δεν ευθύνονται προσωπικά για τις εταιρικές υποχρεώσεις. Η ανώνυμη έχει νομική προσωπικότητα και είναι από το νόμο έμπορος, ανεξάρτητα από το αντικείμενο της δραστηριότητας της. Η ανώνυμη έχει αμιγώς κεφαλαιουχικό χαρακτήρα. Είναι ο αντιπροσωπευτικότερος τύπος κεφαλαιουχικής εταιρείας, με την έννοια ότι βαρύνουσα σημασία έχει το κεφάλαιο και όχι τα πρόσωπα των συνεταίρων. Το κεφαλαιουχικό στοιχείο εντοπίζεται κυρίως στην ευθύνη για τις υποχρεώσεις της εταιρείας, οι όποιες καλύπτονται αποκλειστικά και μόνο από την περιουσία της εταιρείας και όχι από την προσωπική περιουσία των συνεταίρων.

Η ανώνυμη εταιρεία, λόγω της νομικής προσωπικότητας της, έχει δίκη της επωνυμία. Στην επωνυμία της ανώνυμης εταιρείας πρέπει να αναφέρεται υποχρεωτικά το αντικείμενο δραστηριότητας της εταιρείας και οι λέξεις «ανώνυμη εταιρεία». Οι λέξεις αυτές μπορούν να αναφέρονται με οποιονδήποτε συνδυασμό άλλων λέξεων και με οποιονδήποτε τρόπο ακόμη και συντετμημένες ή με τα αρχικά τους. Προαιρετικά στην εταιρική επωνυμία μπορεί να περιλαμβάνεται το όνομα του ιδρυτή ή αλλού φυσικού προσώπου ή η επωνυμία άλλης εμπορικής εταιρείας.

Το μετοχικό κεφάλαιο αποτελεί απαραίτητο στοιχείο της ανώνυμης εταιρείας. Αυτό οφείλεται στον κεφαλαιουχικό χαρακτήρα και ιδιαιτέρως στην ανυπαρξία οποιασδήποτε ευθύνης των μετόχων για τις εταιρικές υποχρεώσεις. Το μετοχικό κεφάλαιο πρέπει να αναγράφεται στο καταστατικό πάντοτε σε χρήμα, ανεξάρτητα από το αν υπάρχουν εισφορές σε είδος, και πάντοτε στο ελληνικό νόμισμα. Το μετοχικό κεφάλαιο μπορεί να συγκροτείται μόνο από στοιχεία που μπορούν να αποτιμηθούν σε χρήμα. Το ελάχιστο κεφάλαιο που απαιτείται για τη σύσταση εμπορικής, βιομηχανικής ή παροχής υπηρεσιών ανώνυμης εταιρείας είναι 60.000 ευρώ (για νεοϊδρυθείσα) (ήδη υπάρχουσα μετά από μετατροπή 300.000€). Στο κεφάλαιο της ανώνυμης εταιρείας δεν μπορούν να συμπεριληφθούν απαιτήσεις που προκύπτουν από ανάληψη υποχρεώσεις εκτέλεσης εργασιών ή παροχής υπηρεσιών. Το μετοχικό κεφάλαιο δεν μπορεί να μειωθεί για οποιονδήποτε λόγο περά από το κατώτατο όριο που απαιτείται για τη σύσταση της εταιρείας. Αν υπάρχει λόγος που καθιστά υποχρεωτική τη μείωση του κεφαλαίου κάτω από αυτό το κατώτατο όριο, η σχετική απόφαση πρέπει να περιλαμβάνει και ταυτόχρονη αύξηση μέχρι το πόσο αυτό. Το ελάχιστο κεφάλαιο που απαιτείται για τη σύσταση ανώνυμης εταιρείας που προσφεύγει σε δημοσιά εγγραφή από το κοινό για την εν όλο ή εν μέρη κάλυψη του είναι 300.000 ευρώ. Όπως αναφέρθηκε παραπάνω, έκτος από χρήμα, για τη σύσταση του μετοχικού κεφαλαίου μπορούν να υπάρξουν και εισφορές σε είδος που να μπορούν όμως να αποτιμηθούν σε χρήμα. Η εξακρίβωση της

άξιας των εταιρικών εισφορών σε είδος γίνεται μετά από γνωμοδότηση τριμελούς επιτροπής εμπειρογνομόνων.

Η καταβολή του μετοχικού κεφαλαίου είναι υποχρεωτική και είναι η πιστοποίηση της γίνεται από το διοικητικό συμβούλιο, το οποίο υποχρεούται να συνέλθει για το σκοπό αυτό σε ειδική συνεδρίαση μέσα στο πρώτο δίμηνο από τη σύσταση της εταιρείας. Αντίγραφο πρακτικού της παραπάνω συνεδρίασης ο πρόεδρος του διοικητικού συμβουλίου υποχρεούται μέσα στην ίδια προθεσμία να υποβάλει στο υπουργείο εμπορίου. Στην ανώνυμη εταιρεία μπορεί να γίνει και μερική (τμηματική) καταβολή του μετοχικού κεφαλαίου. Μερική καταβολή του μετοχικού κεφαλαίου είναι η καταβολή κατά τη σύσταση της εταιρείας μέρους της ονομαστικής αξίας κάθε μετοχής και ανάληψη από τους μέτοχους της υποχρέωση να καταβάλουν το υπόλοιπο της αξίας της συμφωνά με τις διατάξεις του καταστατικού. Μερική καταβολή του μετοχικού κεφαλαίου δεν επιτρέπεται σε περίπτωση εισφοράς σε είδος

Σε περίπτωση μερικής καταβολής του μετοχικού κεφαλαίου ισχύουν υποχρεωτικά τα εξής:

Το σύνολο της πρώτης δόσης δεν μπορεί να είναι λιγότερο από το ελάχιστο καταβεβλημένο κεφάλαιο που ο νομός απαιτεί για τη σύσταση του συγκεκριμένου είδους ανώνυμης εταιρείας.

Το τμήμα της αξίας της κάθε μετοχής, το οποίο έχει καταβληθεί, δεν μπορεί να είναι κατώτερο από το 1/4 της ονομαστικής αξίας. Αν προβλέπεται έκδοση μετοχών υπέρ το άρτιο, η διάφορα καταβάλλεται ολόκληρη εφάπαξ μαζί με την καταβολή της πρώτης δόσης.

Ο χρόνος αποπληρωμής των μετοχών δεν μπορεί να ξεπερνά τα δέκα χρονιά.

Οι μετοχές μέχρι την αποπληρωμή τους πρέπει να είναι ονομαστικές

Σε όλα τα έντυπα, διαφημίσεις, δημοσιεύματα ή άλλα έγγραφα της εταιρείας, στα όποια αναφέρεται το ονομαστικό κεφάλαιο, πρέπει διπλά να αναφέρεται και στο καταβεβλημένο κεφάλαιο.

Μετοχές είναι τα ισότιμα μερίδια, στα όποια διαιρείται το μετοχικό κεφάλαιο της ανώνυμης εταιρείας και τα όποια μεταβιβάζονται δίχως αυτό να επιφέρει οποιαδήποτε μεταβολή στο νομικό πρόσωπο της εταιρείας. Ενσωματώνουν την εταιρική ιδιότητα και η συμμετοχή του μέτοχου στην εταιρεία είναι ανάλογη προς τον αριθμό των μετοχών που διαθέτει.

Οι μετοχές διακρίνονται καταρχήν σε ανώνυμες και ονομαστικές. Ανώνυμες είναι οι μετοχές στις όποιες δεν αναγράφεται το όνομα του μέτοχου. Ονομαστικές είναι οι μετοχές στις όποιες αναγράφεται το όνομα του προσώπου υπέρ του οποίου εκδόθηκαν ή το όνομα του μέτοχου.

Άλλη διάκριση είναι σε κοινές και προνομιούχες. Κοινές είναι οι μετοχές που δεν απολαμβάνουν κανένα προνόμιο, σε αντίθεση με τις προνομιούχες που παρέχουν ορισμένα προνόμια στους δικαιούχους τους.

Οι προνομιούχες μετοχές διακρίνονται σε προνομιούχες μετά ψήφου και σε προνομιούχες άνευ ψήφου. Οι προνομιούχες μετά ψήφου μετοχές παρέχουν στους μέτοχους τους δικαίωμα απολήψεως του πρώτου μερίσματος πριν από τις κοινές μετοχές και προνομιούχες απόδοσης, από το προϊόν της εκκαθάρισης της εταιρείας, του κεφαλαίου που κατέβαλαν. Επίσης, επιτρέπεται να ορίζει το καταστατικό, ότι σε περίπτωση μη διανομής μερίσματος σε μια ή περισσότερες χρήσεις, το προνόμιο αφορά και προνομιακή καταβολή μερισμάτων για τις χρήσεις για τις οποίες δεν έγινε διανομή μερίσματος. Είναι δυνατό να ορίζεται ότι έχουν σταθερό μέρισμα ή ότι συμμετέχουν εν όλο ή εν μέρη στα κέρδη της επιχείρησης. Οι προνομιούχες μετοχές άνευ ψήφου, έκτος από τα παραπάνω προνόμια, είναι δυνατό να καθορίζεται ότι δίνουν στους δικαιούχους τους δικαίωμα απόληψης ορισμένου τόκου. Οι προνομιούχες μετά ψήφου μετοχές μπορούν να εκδοθούν και ως μετατρέψιμες σε κοινές. Το δικαίωμα της μετατροπής ασκείται από τον προνομιούχο μέτοχο. Κατάργηση ή περιορισμός του προνομίου των προνομιούχων μετοχών επιτρέπεται μόνο μετά από απόφαση της συνέλευσης των προνομιούχων μετοχών, η οποία λαμβάνεται με πλειοψηφία των  $\frac{3}{4}$  του εκπροσωπούμενου κεφαλαίου. Οι προνομιούχες μετοχές πρέπει να διακρίνονται σαφώς από τις κοινές μετοχές και πρέπει να αναγραφούν με μεγάλα στοιχεία στη μπροστινή τους όψη τις λέξεις «προνομιούχος μετοχή» καθώς και τα κυρία χαρακτηριστικά τους, π.χ. «μετατρέψιμος», «μετά ψήφου», «άνευ ψήφου» κ.λπ. στο πίσω μέρος πρέπει να αναγραφούν την έκταση και τους όρους του προνομίου. Έκτος από τα παραπάνω ειδή μετοχών υπάρχουν και οι μετοχές επικαρπίας. Αυτές είναι οι μετοχές που δίνονται στους μέτοχους όταν η εταιρεία κάνει απόσβεση του μετοχικού της κεφαλαίου. Οι μετοχές αυτές παρέχουν όλα τα δικαιώματα που απορρέουν από τη μετοχική σχέση, έκτος από την απόληψη του πόσου που αντιστοιχεί στην ονομαστική τους αξία, κατά τη εκκαθάριση της εταιρείας.

Η ονομαστική αξία των μετοχών δεν μπορεί να είναι κατώτερη των 0,30 ευρώ, ούτε ανώτερη των 100 ευρώ. Όλες οι μετοχές της ίδιας σειράς έκδοσης έχουν την ίδια ονομαστική αξία και τα ίδια δικαιώματα, έκτος αν πρόκειται για προνομιούχες μετοχές. Η έκδοση υπέρ το άρτιο, δηλαδή των μετοχών που θα διατεθούν σε τιμή ανώτερη από την ονομαστική, επιτρέπεται. Η διάφορα από την έκδοση τέτοιων μετοχών δεν μπορεί να διατεθεί για την πληρωμή μερισμάτων ή ποσοστών. Η έκδοση μετοχών σε τιμή κατώτερη από το άρτιο απαγορεύεται.

Οι μετοχές μεταβιβάζονται με διαφορετικό τρόπο ανάλογα με το είδος τους. Οι ανώνυμες μετοχές μεταβιβάζονται όπως όλα τα κινητά πράγματα, δηλαδή με συμφωνία και παράδοση. Οι ονομαστικές μετοχές μεταβιβάζονται με εγγραφή στο ειδικό βιβλίο της εταιρείας, η οποία χρονολογείται και υπογράφεται από αυτόν που μεταβιβάζει και από αυτό προς τον όποιο γίνεται η μεταβίβαση ή τους πληρεξούσιους τους. Μετά τη μεταβίβαση εκδίδεται νέος τίτλος ή σημειώνονται επάνω στον υπάρχοντα τίτλο όλα τα στοιχεία αυτού προς τον όποιο γίνεται η μεταβίβαση, τα οποία σημειώνονται επίσης στο παραπάνω βιβλίο. Έναντι της εταιρείας θεωρείτο μέτοχος αυτός που είναι γραμμένος στο ειδικό βιβλίο της εταιρείας. Ο παραπάνω τρόπος μεταβίβασης δεν ισχύει

για τις ονομαστικές μετοχές που είναι εισηγμένες στο χρηματιστήριο. Μετά άρθρα 33 και 33<sup>α</sup> του ν.1806/1988, όπως αυτά τροποποιήθηκαν και συμπληρώθηκαν, ιδρύθηκε ανώνυμη εταιρεία αποθετηρίων τίτλων. Η μεταβίβαση των μετοχών που είναι εισηγμένες στο χρηματιστήριο γίνεται μέσω αυτής της εταιρείας, η οποία διατηρεί τις μερίδες όλων των μετόχων αυτών των εταιρειών, στις όποιες μερίδες είναι καταχωρημένες οι μετοχές τους σε αυλή μορφή. Όταν η μεταβίβαση των μετοχών γίνεται μέσω της εταιρείας αποθετηρίων, δεν είναι απαραίτητο να γίνει εγγραφή στο ειδικό βιβλίο της ανώνυμης και να υπογράψει. Η εταιρεία αποθετηρίων πρέπει να ενημερώσει τη ανώνυμη εταιρεία, της οποίας οι μετοχές μεταβιβάστηκαν και αυτή με τη σειρά της να σημειώσει τη μεταβίβαση στο βιβλίο μετόχων. Στο καταστατικό της ανώνυμης εταιρείας μπορεί να ορίζεται ότι ορισμένες ονομαστικές μετοχές δε μεταβιβάζονται ελεύθερα άλλα μετά από συγκατάθεση του διοικητικού συμβουλίου ή της γενικής συνέλευσης. Οι μετοχές αυτές καλούνται δεσμευμένες ονομαστικές μετοχές. Ο νομός ορίζει ότι ειδικά για τις τραπεζικές, ασφαλιστικές, σιδηροδρομικές και αεροπορικές ανώνυμες εταιρείας, εταιρείες που ασκούν επιχείρηση παράγωγης φωταερίου, παράγωγης και διανομής ηλεκτρικού ρεύματος, υδρεύσεως και αποχετεύσεως πόλεων, τηλεπικοινωνιών, ραδιοφωνίας, τηλεόρασης και κατασκευή κάθε είδους πολεμικού υλικού, οι μετοχές τους θα είναι ονομαστικές. Αυτό γίνεται για να μπορεί το κράτος και το κοινό να γνωρίζουν ποια συμφέροντα ελέγχουν αυτές οι εταιρείες των όποιων οι δραστηριότητες αφορούν το κοινωνικό σύνολο.

Η ανώνυμη εταιρεία μπορεί να εκδώσει ιδρυτικούς τίτλους. Οι τίτλοι αυτοί παρέχουν δικαίωμα απολήψεως από τα κέρδη, δίχως να αντιπροσωπεύουν τμήμα του μετοχικού κεφαλαίου. Για το λόγο αυτό δε συμμετέχουν στη διανομή του προϊόντος της εκκαθάρισης της εταιρείας μετά τη λύση της. Οι ιδρυτικοί τίτλοι διακρίνονται σε κοινούς και εξαιρετικούς.

Οι κοινοί δίνονται στους ιδρυτές της εταιρείας για τις υπηρεσίες που προσέφεραν κατά τη σύσταση της και αυτό συμβαίνει συνήθως στις εταιρείες που συστήνονται με δημοσιά εγγραφή. Η έκδοση των τίτλων αυτών συμφωνείται μόνο κατά την ίδρυση της εταιρείας και πρέπει να προβλεφτεί ρητά στο καταστατικό. Ο συνολικός αριθμός τους γενικά δεν μπορεί να υπερβεί το 1/10 του αριθμού των μετοχών και η συμμετοχή τους στα κέρδη περιορίζεται στο 1/4 του τμήματος των καθαρών κερδών που απομένει μετά τις αφαιρέσεις των κρατήσεων για τον σχηματισμό του τακτικού αποθεματικού και τη διανομή του πρώτου μερίσματος. Μετά δέκα χρονιά η εταιρεία μπορεί να τους εξαγοράσει και να τους ακυρώσει στην τιμή που ορίζεται στο καταστατικό.

Οι εξαιρετικοί ιδρυτικοί τίτλοι είναι οι τίτλοι που δίδονται ως αντάλλαγμα εισφορών σε είδος που δε συμπεριλήφθησαν στο μετοχικό κεφάλαιο άλλα δόθηκαν μόνον κατά χρήση στην εταιρεία. Η εταιρεία δικαιούται να καθορίσει οποιουσδήποτε όρους συμμετοχής των τίτλων αυτών στα κέρδη, ανάλογους με αυτούς που ισχύουν για τις προνομιούχες μετοχές, καθώς και οποιουσδήποτε όρους εξαγοράς τους. Η διάρκεια των τίτλων αυτών δε μπορεί να είναι μεγαλύτερη από την προβλεπόμενη διάρκεια χρησιμοποίησης του εισφερόμενου αντικειμένου. Η ύπαρξη τέτοιων εισφορών και η

προβλεπόμενη διάρκεια χρησιμοποίησης τους γίνεται από την ίδια επιτροπή που αποτίμα τις εισφορές σε είδος για το σχηματισμό του κεφαλαίου.

Οι ομολογίες είναι αξιόγραφα που εκδίδει η Α.Ε. όταν συνάπτει ομολογιακό δάνειο. Είναι έγγραφα που παραδίδει στους δανειστές της και αποδεικνύουν την καταβολή σε αυτήν ίσης αξίας τμημάτων του δανείου. Οι ομολογίες μπορούν να μεταβιβασθούν , δίνουν τόκο στους κάτοχους τους και είναι δυνατόν να αποφέρουν σε αυτούς και άλλες πρόσθετες παροχές. Η απόφαση για την έκδοση ομολογιακού δανείου υπόκειται σε ορισμένους περιορισμούς που προβλέπονται από το νόμο και η έκδοση τους συνεπάγεται μια σειρά υποχρεώσεων για την εταιρεία. Η εταιρεία με απόφαση της Γενικής Συνέλευσης μπορεί να εκδώσει ομολογίες μετατρέψιμες σε μετοχές.

Η ανώνυμη εταιρεία, όπως και όλα τα νομικά πρόσωπα διαμορφώνει και εξωτερικεύει τη βούληση της με τα όργανα διοίκησης της. Αυτά είναι το Διοικητικό Συμβούλιο και η Γενική Συνέλευση. Ορισμένοι στα όργανα διοίκησης της ανώνυμης εταιρείας συμπεριλαμβάνουν και τους ελεγκτές. Οι ελεγκτές όμως ούτε διαμορφώνουν, ούτε εξωτερικεύουν τη βούληση της εταιρείας. Απλώς ελέγχουν τη λειτουργία της και συνεπικουρούν τη Γενική Συνέλευση στη λήψη αποφάσεων.

Το διοικητικό συμβούλιο είναι το όργανο που διαχειρίζεται τις τρέχουσες υποθέσεις της εταιρείας, διευθύνει την εταιρεία και εκφράζει τη βούληση της στα πλαίσια του καταστατικού και των αποφάσεων των Γενικών Συνελεύσεων. Το Διοικητικό Συμβούλιο εκπροσωπεί συλλογικά την εταιρεία δικαστικώς και εξωδίκως. Το καταστατικό μπορεί να ορίζει ένα ή περισσότερα μέλη ή τους διευθυντές της εταιρείας, τα όποια σε ορισμένα θέματα να ασκούν την εξουσία του Διοικητικού Συμβουλίου. Επίσης, μπορεί να ορίζει ένα ή περισσότερα μέλη του Διοικητικού Συμβουλίου ή άλλα πρόσωπα, τα όποια να εκπροσωπούν την εταιρεία γενικά ή σε ορισμένου μόνον είδους πράξεις. Τα μέλη του Διοικητικού Συμβουλίου εκλέγονται από την τακτική γενική συνέλευση, είναι τουλάχιστον τρία και μπορεί να είναι και μη μέτοχοι. Η θητεία τους δεν μπορεί να υπερβαίνει τα έξι χρονιά, μπορούν όμως να επανεκλεγούν. Κατά τη σύσταση το πρώτο Διοικητικό Συμβούλιο ορίζεται από το καταστατικό και ασκεί τα καθήκοντα του έως ότου συγκληθεί η πρώτη τακτική γενική συνέλευση και εκλέξει νέο Διοικητικό Συμβούλιο. Αν για οποιοδήποτε λόγο δεν είναι δυνατή η ανάδειξη Διοικητικού Συμβουλίου από τη Γενική Συνέλευση, το δικαστήριο διορίζει προσωρινό Διοικητικό Συμβούλιο. Το Διοικητικό Συμβούλιο συνεδριάζει υποχρεωτικά μια φορά το μηνά και έκτακτα όποτε κληθεί από τον πρόεδρο του. Η σύγκληση γίνεται στην έδρα της εταιρείας ή όπου αλλού ορίζει το καταστατικό. Σε έκτακτες περιστάσεις μπορεί να συγκληθεί και στο εξωτερικό μετά από άδεια του Υπουργού Εμπορίου. Η πρόσκληση γίνεται από τον πρόεδρο του και πρέπει να αναφέρει τον τόπο και το χρόνο της συνεδρίασης καθώς και τα θέματα της ημερησίας διάταξης. Το Διοικητικό Συμβούλιο συνεδριάζει νόμιμα όταν είναι παρόντα τα μισά συν ένα από τα μέλη του και οπωσδήποτε τρία. Ένας σύμβουλος μπορεί να εκπροσωπεί μόνον έναν άλλο σύμβουλο, εφόσον έχει εξουσιοδότηση.

Η Γενική Συνέλευση είναι το ανώτατο όργανο της εταιρείας, το οποίο αποφασίζει για όλες τις υποθέσεις της. Κάθε μέτοχος, έκτος από τους κάτοχους προνομιούχων μετοχών άνευ ψήφου, έχει δικαίωμα συμμετοχής και ψήφου στη Γενική Συνέλευση. Η συμμετοχή δεν είναι υποχρεωτική να είναι αυτοπρόσωπη, άλλα ο μέτοχος μπορεί να εκπροσωπείται και από άλλο πρόσωπο ειδικά εξουσιοδοτημένο για αυτόν το σκοπό. Κάθε μέτοχος έχει τόσες ψήφους όσες είναι και οι μετοχές που κατέχει. Οι κάτοχοι ανωνύμων μετοχών, προκειμένου να πιστοποιηθεί το δικαίωμα ψήφου τους, είναι υποχρεωμένοι να καταθέσουν πριν πέντε μέρες από την ημέρα σύγκλησης της Γενικής Συνέλευσης τις μετοχές τους στο ταμείο της εταιρείας ή στο ταμείο παρακαταθηκών και δάνειων ή σε οποιαδήποτε τράπεζα και να πάρουν σχετική απόδειξη.

Οι γενικές συνελεύσεις της ανώνυμης εταιρείας διακρίνονται σε τακτικές, έκτακτες και καταστατικές.

Η τακτική γενική συνέλευση ενο αυτή που συνέρχεται μια φορά το χρόνο μέσα σε έξι μήνες από το τέλος της εταιρικής χρήσης. Η τακτική γενική συνέλευση εκλέγει τα μέλη του διοικητικού συμβουλίου και τους ελεγκτές (εφόσον είναι έτος εκλογής), εγκρίνει τον ισολογισμό και τη διάθεση των κερδών και αποφασίζει για την απαλλαγή του Διοικητικού Συμβουλίου και των ελεγκτών από οποιαδήποτε ευθύνη για αποζημίωση. Η απαλλαγή αυτή δεν απαλλάσσει τα μέλη του διοικητικού συμβουλίου και τους ελεγκτές από την ευθύνη τους για τυχόν αξιόποινες πράξεις που έχουν διαπράξει κατά την ενάσκηση των καθηκόντων τους.

Η έκτακτη γενική συνέλευση συγκαλείται όποτε το κρίνει απαραίτητο το διοικητικό συμβούλιο και υποχρεωτικά στις έξης περιπτώσεις:

Όταν τα ίδια κεφάλαια της εταιρείας γίνουν κατώτερα από το μισό του καταβεβλημένου μετοχικού κεφαλαίου. Στην περίπτωση αυτή η γενική συνέλευση αποφασίζει τη διάλυση της εταιρείας ή την υιοθέτηση άλλου μέτρου.

Όταν ζητήσουν σύγκληση οι ελεγκτές

Όταν ζητήσουν τη σύγκληση μέτοχοι που εκπροσωπούν το 1/20 του καταβεβλημένου μετοχικού κεφαλαίου.

Οι αποφάσεις στις τακτικές και έκτακτες γενικές συνελεύσεις που δεν αφορούν όρους του καταστατικού ή δεν απαιτούν από το νόμο την αυξημένη απαρτία και πλειοψηφία, λαμβάνονται με τη συνήθη απαρτία και πλειοψηφία. Συνήθης απαρτία υπάρχει όταν είναι παρόντες στη γενική συνέλευση μέτοχοι που εκπροσωπούν τουλάχιστον το 1/5 του καταβεβλημένου μετοχικού κεφαλαίου. Αν δεν πραγματοποιηθεί αυτή η απαρτία, η γενική συνέλευση δε συνεδριάζει και συνέρχεται ξανά μέσα σε 20 ημέρες. Η γενική συνέλευση, αυτή που επαναλαμβάνεται, βρίσκεται σε απαρτία και συνεδριάζει έγκυρα για τα θέματα της αρχικής ημερησίας διάταξης, οποιοδήποτε και αν είναι το τμήμα του καταβεβλημένου μετοχικού κεφαλαίου που εκπροσωπείται σε αυτήν.

Οι αποφάσεις στις καταστατικές γενικές συνελεύσεις λαμβάνονται με αυξημένη ή καταστατική απαρτία και πλειοψηφία. Αυξημένη απαρτία υπάρχει όταν είναι παρόντες στη γενική συνέλευση μέτοχοι που εκπροσωπούν τουλάχιστον τα 2/3 του καταβεβλημένου μετοχικού κεφαλαίου. Αν δεν πραγματοποιηθεί αυτή η απαρτία, η νίκη



συνέλευση συνέρχεται ξανά μέσα σε 20 ήμερες. Η γενική συνέλευση, αυτή που επαναλαμβάνεται, βρίσκεται σε απαρτία και συνεδριάζει έγκυρα για τα θέματα της αρχικής ημερησίας διάταξης, αν είναι παρόντες σε αυτή μέτοχοι που εκπροσωπούν τουλάχιστον το  $1/2$  του καταβεβλημένου μετοχικού κεφαλαίου. Αν δεν πραγματοποιηθεί και πάλι η απαρτία, η γενική συνέλευση συνέρχεται ξανά μέσα σε 20 ήμερες. Η γενική συνέλευση, αυτή που επαναλαμβάνεται, βρίσκεται σε απαρτία και συνεδριάζει έγκυρα για τα ίδια θέματα, αν είναι παρόντες σε αυτή μέτοχοι που εκπροσωπούν τουλάχιστον το  $1/3$  του καταβεβλημένου μετοχικού κεφαλαίου. Αν και αυτή τη φορά δεν πραγματοποιηθεί απαρτία, η συνέλευση ματαιώνεται και δεν μπορούν να ληφθούν αποφάσεις. Γενική συνέλευση μετά ίδια θέματα ημερησίας διάταξης είναι δυνατό να συγκληθεί εκ νέου. Η πλειοψηφία που απαιτείται για να ληφθέν αποφάσεις σε κάθε καταστατική γενική συνέλευση είναι η πλειοψηφία των  $2/3$  των ψήφων που εκπροσωπούνται σε αυτήν. Ο νομός ορίζει και άλλες αποφάσεις που για να ληφθέν απαιτείται αυξημένη απαρτία και πλειοψηφία. Το ίδιο μπορεί να γίνει και με το καταστατικό.

Το καταστατικό μπορεί να ορίσει για τις αποφάσεις που απαιτούν αυξημένη απαρτία και πλειοψηφία, μεγαλύτερα ποσοστά από αυτά που ο νομός ορίζει.

Οι αποφάσεις των γενικών συνελεύσεων μπορεί να είναι άκυρες ή ακυρώσιμες.

Οι αποφάσεις της γενικής συνέλευσης είναι άκυρες όταν λαμβάνονται κατά παράβαση του νόμου ή του καταστατικού όπως:

Αν λύθηκαν κατά παράβαση των διατάξεων για τη συγκρότηση των γενικών συνελεύσεων ή των διατάξεων για την απαρτία και την πλειοψηφία.

Αν με το περιεχόμενο τους θίγουν διατάξεις του καταστατικού που τέθηκαν αποκλειστικά ή κυρία για την προστασία των δανειστών της εταιρείας.

Οι αποφάσεις της γενικής συνέλευσης είναι ακυρώσιμες όταν:

Με την απόφαση απορρίπτεται αίτηση παροχής πληροφορίας η οποία οφείλεται κατ τις διατάξεις του νόμου ή του καταστατικού.

Εγκρίνεται ισολογισμός με τον όποιο, πάρα τις διατάξεις του νόμου ή του καταστατικού ή σε κλίμακα που δεν δικαιολογείται εμπορικά, σχηματίζονται αποθεματικά, διενεργούνται αποσβέσεις, εμφανίζονται περιουσιακά στοιχεία σε αξία διαφορετική από τη νόμιμη ή γενικότερα πραγματοποιείται απόκρυψη κερδών, με αποτέλεσμα τη μη διανομή του πρώτου, μερίσματος την οποία ορίζει το καταστατικό και εφόσον ζητήσουν την ακύρωση μέτοχοι που εκπροσωπούν το  $1/20$  του καταβεβλημένου μετοχικού κεφαλαίου.

## 4.2. ΕΝΕΡΓΕΙΕΣ ΣΥΣΤΑΣΗΣ ΤΗΣ Α.Ε.

ΤΑ ΣΤΑΔΙΑ ΓΙΑ ΤΗ ΣΥΣΤΑΣΗ ΜΙΑΣ ΑΝΩΝΥΜΗΣ ΕΤΑΙΡΕΙΑΣ ΕΙΝΑΙ ΤΑ ΕΞΗΣ

### ➤ ΣΥΝΤΑΞΗ ΣΧΕΔΙΟΥ ΚΑΤΑΣΤΑΤΙΚΟΥ

Οι διαδικασίες σύστασης μιας Ανώνυμης Εταιρείας ξεκινούν από τη σύνταξη του Σχεδίου του Καταστατικού της εταιρείας. Το καταστατικό αποτελεί το νομικό έγγραφο της σύστασης της εταιρείας, αλλά επίσης προδιαγραφεί και όλα τα βασικά θέματα που αφορούν τις σχέσεις των μετόχων, τη διοίκηση της εταιρείας, θέματα που αφορούν τη διάρκεια ζωής της αλλά και τη διάλυση της. Η ελάχιστη πληροφορία που πρέπει να περιέχεται στο καταστατικό προσδιορίζεται από το άρθρο 2 του Κ.Ν.2190/20 (όπως αντικαταστάθηκε από το άρθρο 2 του Π.Δ.409/1986). Το καταστατικό αποτελεί το έγγραφο που περιέχει τους όρους συγκρότησης και λειτουργίας της εταιρείας. Προκειμένου να συνταχτεί καταστατικό απαιτείται σύμβαση μεταξύ δυο ή περισσότερων φυσικών ή νομικών προσώπων. Τα φυσικά πρόσωπα θα πρέπει να έχουν ικανότητα για δικαιοπραξία.

Η σύμβαση καταρτίζεται πάντοτε με συμβολαιογραφικό έγγραφο και πρέπει να περιέχει οπωσδήποτε τα εξής στοιχεία:

Την επωνυμία της εταιρείας στην οποία αναφερθήκαμε παραπάνω,

Το σκοπό της,

Τη έδρα της που πρέπει να είναι υποχρεωτικά δήμος ή κοινότητα του ελληνικού κράτους,

Τη διάρκεια της, η οποία πρέπει να είναι ορισμένη,

Το ύψος και τον τρόπο κάλυψης του μετοχικού κεφαλαίου. Με βάση το Ν.2190/1920 όπως τροποποιήθηκε με τον Ν.3522/06 - Φ.Ε.Κ. 276 Α το καταστατικό σύστασης της Ανώνυμης Εταιρείας υπογράφεται από τους ιδρυτές και τον δικηγόρο ο οποίος παρίσταται υποχρεωτικά ενώπιον συμβολαιογράφου, με ολοσχερή καταβολή του μετοχικού κεφαλαίου μέχρι το ελάχιστο πόσο που ορίζει ο νόμος, δηλαδή με ελάχιστο κεφάλαιο για τη νεοϊδρυθείσα Ανώνυμη Εταιρεία 60.000€ ενώ από μετατροπή 300.000€,

Το είδος των μετοχών, τον αριθμό τους, την ονομαστική τους αξία, και τη σειρά έκδοσης τους. Ο αριθμός των μετοχών πρέπει να αναφέρεται κατά κατηγορίες, αν υπάρχουν περισσότερες κατηγορίες μετοχών,

Διατάξεις για τη μετατροπή ονομαστικών μετοχών σε ανώνυμες ή ανωνύμων σε ονομαστικές,

Τη σύγκληση, τη συγκρότηση, τη λειτουργία και τις αρμοδιότητες του διοικητικού συμβουλίου. Στο καταστατικό πρέπει να ορίζεται ο αριθμός των μελών του διοικητικού συμβουλίου και να αναφέρονται τα στοιχεία των μελών του πρώτου διοικητικού συμβουλίου και τη θητεία τους, η οποία δεν μπορεί να ξεπερνά τα έξι χρόνια,

Τη σύγκληση, τη συγκρότηση, τη λειτουργία και τις αρμοδιότητες των γενικών συνελεύσεων,

Τους ελεγκτές. Στο καταστατικό πρέπει να αναφέρονται τα στοιχεία των ελεγκτών, οι οποίοι θα ελέγξουν την πρώτη εταιρική χρήση,

Τα δικαιώματα των μετόχων,

Διατάξεις για τη λύση της εταιρείας και τη εκκαθάριση της περιουσίας της.

Το καταστατικό πρέπει να αναφέρει επίσης:

Τα ατομικά στοιχεία των φυσικών ή νομικών προσώπων που υπέγραψαν το καταστατικό ή στο όνομα και για το λογαριασμό των όποιων έχει υπογράψει το καταστατικό. Τα συνολικό ποσό, τουλάχιστον κατά προσέγγιση, όλων των δαπανών που απαιτήθηκαν για τη σύσταση της εταιρείας και οι όποιες τη βαρύνουν.

#### ➤ ΠΡΟΕΓΚΡΙΣΗ ΕΠΩΝΥΜΙΑΣ

Εφόσον έχει επιλέγει η επωνυμία και ο διακριτικός τίτλος της νέας εταιρείας και εφόσον γνωρίζουμε το σκοπό και τον τύπο της, είναι σκόπιμο να επισκεφτούμε το οικείο επιμελητήριο για να βεβαιωθούμε ότι η συγκεκριμένη επωνυμία και διακριτικός τίτλος δεν έχει δοθεί σε κάποια άλλη Ανώνυμη Εταιρεία και είναι σύμφωνη με τις απαιτήσεις του νόμου (ΑΡΘΡΟ 5Α, Κ.Ν.1089/80). Εάν η επιλεγμένη επωνυμία και διακριτικός τίτλος είναι αποδεκτός, θα μας δοθεί βεβαίωση, ένας αύξων αριθμός κράτησης της επωνυμίας ο οποίος ισχύει για δυο μήνες. Σε περίπτωση που η επωνυμία που επιλέξαμε έχει ήδη χρησιμοποιηθεί ή δεν είναι συμβατή με τις απαιτήσεις του νόμου, θα πρέπει να επιλέξουμε νέα επωνυμία και να προσαρμόσουμε το Σχέδιο Καταστατικού. (το στάδιο αυτό της προέγκρισης δεν είναι υποχρεωτικό, αλλά χρήσιμο είναι να γίνει πριν τη σύνταξη και υπογραφή του καταστατικού, για να βεβαιωθούμε ότι η επωνυμία που επιλέξαμε είναι δέκτη και να μην χρειαστεί να κάνουμε αλλαγές στο καταστατικό).

#### ➤ ΔΙΚΗΓΟΡΙΚΟΣ ΣΥΛΛΟΓΟΣ

Στη συνέχεια, και πριν προχωρήσουμε στην υπογραφή του καταστατικού ενώπιον συμβολαιογράφου, πρέπει να καταβληθεί στο Δικηγορικό Σύλλογο γραμμάτιο προείσπραξης για τον συμπράττοντα δικηγόρο ο οποίος θα παρίσταται στην υπογραφή του καταστατικού. Η παρουσία του δικηγόρου κατά την υπογραφή του καταστατικού Ανώνυμης Εταιρείας.

#### ➤ ΣΥΜΒΟΛΑΙΟΓΡΑΦΟΣ

Το επόμενο βήμα είναι η υπογραφή του καταστατικού συστάσεως της Ανώνυμης Εταιρείας ενώπιον συμβολαιογράφου (ΑΡΘΡΟ 4 ΠΑΡΑΓΡ.1 Κ.Ν. 2190/20 ΟΠΩΣ ΤΡΟΠΟΠΟΙΗΘΗΚΕ ΑΠΟ ΤΟ ΑΡΘΡΟ 5 ΤΟΥ Π.Δ. 409/86). Στο συμβολαιογράφο πρέπει να προσκομιστούν το σχέδιο καταστατικού, τα ΑΦΜ των μετόχων και τις ταυτότητές τους και το γραμμάτιο προείσπραξης από το Δικηγορικό Σύλλογο. Στην περίπτωση όπου κάποιος /οι από τους ιδρυτές της εταιρείας είναι άλλες εταιρείες, πρέπει να προσκομιστούν και τα αντίστοιχα νομιμοποιητικά έγγραφα. Το καταστατικό υπογράφεται από τα ιδρυτικά μέλη της Ανώνυμης Εταιρείας και το δικηγόρο, ο οποίος παρίσταται και έχει συντάξει το σχέδιο καταστατικού. Οι ιδρυτές μπορούν να παρίστανται και να υπογράψουν όλοι αυτοπροσώπως ή να αντιπροσωπευθούν με συμβολαιογραφικό πληρεξούσιο από άλλα πρόσωπα (συνιδρυτές ή τρίτους) που θα υπογράψουν αντί γι' αυτούς. Όταν μεταξύ των συνιδρυτών υπάρχουν και νομικά πρόσωπα, αυτά εξουσιοδοτούν, μέσω των αρμόδιων οργάνων τους, τα κατάλληλα

φυσικά πρόσωπα (που βάσει των καταστατικών διατάξεων, μπορούν να λάβουν τέτοια εξουσιοδότηση) για να παραστούν ενώπιον του συμβολαιογράφου και να υπογράψουν το καταστατικό.

➤ ΕΠΙΜΕΛΗΤΗΡΙΟ

Σύμφωνα με το άρθρο 7 του Ν.2081/92, το υπογεγραμμένο καταστατικό της συστημένης Α.Ε. σε δυο αντίγραφα προσκομίζεται στο οικείο επιμελητήριο, μαζί με τον αύξοντα αριθμό κράτησης επωνυμίας (αν έχετε πάρει από το επιμελητήριο τέτοιον αριθμό). Το επιμελητήριο, εφόσον ελέγξει την επωνυμία και το διακριτικό τίτλο, θεωρεί το καταστατικό για τον έλεγχο του δικαιώματος χρήσης της επωνυμίας και του διακριτικού τίτλου.

➤ ΦΑΕΕ/ΦΑΒΕ

Μέσα σε δεκαπέντε ημέρες από την υπογραφή του καταστατικού, πρέπει να καταβληθεί στην οικεία ΦΑΕΕ/ΦΑΒΕ ο φόρος συγκέντρωσης κεφαλαίου (ΦΣΚ), ο όποιος ανέρχεται σε 1% επί του ύψους του μετοχικού κεφαλαίου (ΑΡΘΡΑ 17-31, Ν.1676/86). Για την καταβολή του ΦΣΚ πρέπει να προσκομιστούν δυο αντίγραφα του καταστατικού (εκ των όποιων το ένα είναι αυτό που έχει θεωρηθεί από το επιμελητήριο), επιταγή με το προδιαγεγραμμένο πόσο, δήλωση ΦΣΚ εις διπλούν. Θα θεωρηθεί το καταστατικό και θα επιστραφεί επίσης το διπλότυπο καταβολής και το ένα από τα δυο αντίγραφα της δήλωσης ΦΣΚ.

➤ Δ.Ο.Υ.

Σε οποιαδήποτε Δ.Ο.Υ. θα πληρώσετε παράβολο δημοσίου και εισφορά υπέρ Τ.Α.Π.Ε.Τ. . Το παράβολο αυτό αφορά τη μετέπειτα δημοσίευση της ανακοίνωσης της εταιρείας από το Εθνικό Τυπογραφείο.

➤ ΕΘΝΙΚΗ ΤΡΑΠΕΖΑ

Στην Εθνική Τράπεζα θα κατατεθεί πόσο ύψους ένα τοις χιλίοις (0,001) επί του μετοχικού κεφαλαίου υπέρ της Επιτροπής Ανταγωνισμού (Υ.Α. 2279/10.09.2000), στον Ειδικό Λογαριασμό της Επιτροπής Ανταγωνισμού.

➤ ΝΟΜΑΡΧΙΑ Ή ΓΕΝΙΚΗ ΓΡΑΜΜΑΤΕΙΑ ΕΜΠΟΡΙΟΥ

Το επόμενο βήμα είναι να καταθέσετε στην αρμοδία αρχή το καταστατικό της εταιρείας για την έγκριση της σύστασης της. Η άδεια σύστασης της Ανώνυμης Εταιρείας και η έγκριση της παρέχεται από το Υπουργείο Εμπορίου. Με τη νομοθεσία περί αποκέντρωσης η άδεια παρέχεται από τον αρμόδιο Νομάρχη και για την περιοχή της téως διοικήσεως πρωτευούσης από τη διεύθυνση Ανωνύμων Εταιρειών του Υπουργού Εμπορίου. Ο έλεγχος του καταστατικού είναι έλεγχος νομιμότητας και όχι σκοπιμότητας. Δηλαδή εξετάζεται κατά ποσό οι οροί του καταστατικού δεν έρχονται σε αντίθεση με τους νομούς. Έτσι με όλες τις ανωτέρω θεωρήσεις το αντίγραφο του καταστατικού προσκομίζεται για καταχώρηση στη Διεύθυνση Νομαρχιακής Αυτοδιοίκησης / τμήμα Α.Ε. στο μητρώο Α.Ε. σε εφαρμογή του ΠΔ. 409/86, εντός 20 ημερών από την υπογραφή του καταστατικού, μαζί με διπλότυπο καταβολής του ΦΣΚ

στη Δ.Ο.Υ. και την προεγγραφή στο επιμελητήριο. Η υπηρεσία του Μητρώου τηρεί: το βιβλίο μητρώου ανωνύμων εταιρειών, τις μερίδες των εταιρειών, τους φάκελους των εταιρειών και το ευρετήριο. Ανακοίνωση σχετικά με την παραπάνω καταχώρηση δημοσιεύεται στο τεύχος των Ανωνύμων Εταιρειών και Εταιρειών Περιορισμένης Ευθύνης της Εφημερίδας της Κυβερνήσεως. Αφού λάβουμε παράβολο δημοσίευσης.

Στην αρμοδία αρχή πρέπει να καταθέσετε τα ακόλουθα:

Δυο αντίγραφα του καταστατικού, το αναθεωρημένο από το οικείο επιμελητήριο για την επωνυμία, δήλωση ΦΣΚ, παράβολο και ΤΑΠΕΤ, παραστατικό του γραμματίου είσπραξης της Εθνικής Τράπεζας, σχέδιο της ανακοίνωσης για τη σύσταση της εταιρείας εις τριπλούν (δεν είναι υποχρεωτικό) και αίτηση. Κατά την εξέταση του καταστατικού, είναι πιθανόν ότι θα σας ζητηθούν κάποιες τροποποιήσεις από την αρμοδία αρχή. Σε αυτή την περίπτωση, οι τροποποιήσεις γίνονται από συμβολαιογράφο και υπογράφονται και πάλι από τους ιδρυτές της εταιρείας ή το πρόσωπο που τυχόν έχει εξουσιοδοτηθεί από την αρχική συμβολαιογραφική πράξη. Αν τροποποίηση αφορά αλλαγή της επωνυμίας και του διακριτικού τίτλου, θα πρέπει πρώτα να ξαναπεράσουμε από το οικείο επιμελητήριο για έλεγχο της νέας επωνυμίας και του διακριτικού τίτλου και στη συνέχεια να γίνει η τροποποιητική πράξη από το συμβολαιογράφο. Την τροποποιητική πράξη του καταστατικού θα προσκομίζετε στην αρμοδία αρχή. Στην συνέχεια, εκδίδεται η απόφαση με την οποία εγκρίνεται η σύσταση της εταιρείας και καταχωρείται στο Μητρώο Ανώνυμων Εταιρειών (ΜΑΕ).

#### ➤ ΕΘΝΙΚΟ ΤΥΠΟΓΡΑΦΕΙΟ

Η αρμόδια αρχή που εκδίδει την απόφαση έγκρισης της σύστασης της εταιρείας αποστέλλει στο Εθνικό Τυπογραφείο ανακοίνωση περί της συστάσεως της εταιρείας προς δημοσίευση στην Εφημερίδα της Κυβερνήσεως. Λαμβάνουμε αριθμό πρωτόκολλου του Εθνικού Τυπογραφείου Τ.Α.Π.Ε.Τ. (ταμείο ασφάλισης προσωπικού εθνικού τυπογραφείου).

#### ➤ ΕΠΙΜΕΛΗΤΗΡΙΟ

Εντός δυο μηνών από τη σύσταση της εταιρείας πρέπει να εγγραφεί η εταιρεία στο οικείο επιμελητήριο

#### ➤ ΦΑΕΕ/ΦΑΒΕ

Εντός δέκα ημερών από την ημερομηνία όπου εκδίδεται από την αρμόδια αρχή η απόφαση σύστασης της εταιρείας, πρέπει να κάνετε έναρξη των εργασιών στην ΦΑΕΕ/ΦΑΒΕ. Υποβάλλεται το θεωρημένο καταστατικό μαζί με την έγκριση από τη Νομαρχία, την ανακοίνωση της Νομαρχίας, το μισθωτήριο συμβόλαιο θεωρημένο από τη Δ.Ο.Υ. ή τίτλος ιδιοκτησίας ή δήλωση του Ν.1599/85 για δωρεάν παραχώρηση του χώρου, το Φ.Ε.Κ. και αν δεν έχει τυπωθεί το Φ.Ε.Κ. υποβάλλεται το ΤΑΠΕΤ και η υπεύθυνη δήλωση του Ν.1599/86 ότι θα προσκομθούν 2 αντίτυπα από το Φ.Ε.Κ. όταν δημοσιευτεί, αντίγραφο της δήλωσης καταβολής του Φ.Σ.Κ., ασφαλιστικές ενημερότητες των μελών του Δ.Σ. όσων από αυτούς έχουν συμμετοχή στην Ανώνυμη Εταιρεία πάνω από 3%, βεβαίωση εγγραφής στο Επιμελητήριο, φωτοτυπία της

ταυτότητας του νόμιμου εκπροσώπου, φωτοτυπίες από τα εκκαθαριστικά των ατομικών δηλώσεων των μελών του Δ.Σ., αντίγραφο απόφασης της Γ.Σ. για τη σύνθεση του Δ.Σ. της Ανώνυμης Εταιρείας εφόσον έχει συγκροτηθεί, για αντικείμενα δραστηριότητας που χρειάζονται ειδικές άδειες από άλλες υπηρεσίες, απαιτείται φωτοτυπία της αίτησης που υποβλήθηκε για την άδεια με αριθμό πρωτόκολλου, συμπληρωμένο το έντυπο Μ3 της δήλωσης έναρξης δραστηριότητας. Επίσης συμπληρωμένο το έντυπο Μ7 για τα μέλη του Δ.Σ., εξουσιοδότηση για το τρίτο πρόσωπο που θα εκπροσωπεί στην έναρξη την Ανώνυμη Εταιρεία, με θεωρημένο το γνήσιο της υπογραφής, όταν οι δηλώσεις υποβάλλονται από τρίτο πρόσωπο,

Όλα τα παραπάνω μπορούν να καταβληθούν μέσα σε 30 ημέρες από τη νόμιμη σύσταση της Ανώνυμης Εταιρείας, δηλαδή από την ημερομηνία καταχώρησης του καταστατικού στο Μητρώο Ανώνυμων Εταιρειών και έγκριση του καταστατικού από την υπηρεσία Εμπορίου της Νομαρχίας (ΕΓΚ. ΥΠ. ΟΙΚ. 1004350/ΠΟΛ. 1032/04.02.99), ώστε στη συνέχεια η αρμόδια Δ.Ο.Υ. να εκδώσει τη Βεβαίωση Αδείας Άσκησης της λειτουργίας της Ανώνυμης Εταιρείας και η εταιρεία να μπορεί να θεωρήσει τα βιβλία και τα στοιχεία που προβλέπονται από τις διατάξεις του Κ.Β.Σ, λαμβανομένων υπόψη των όσων ορίζονται στις διατάξεις του άρθρ. 36 §2 και 8.

Εφόσον οι διαδικασίες σύστασης της Α.Ε. έχουν ολοκληρωθεί, και πριν αρχίσει να λειτουργεί η ανώνυμη εταιρεία, χρειάζεται να γίνει η συγκρότηση του πρώτου διοικητικού συμβουλίου της εταιρείας σε σώμα. Επίσης σύμφωνα με το άρθρο 11 του Κ.Ν. 2190/20 (όπως αντικαταστάθηκε με το Άρθρο 7 του Ν.2339/95), μέσα στο πρώτο δίμηνο από τη σύσταση της ανώνυμης εταιρείας, το διοικητικό συμβούλιο υποχρεούται να συνέλθει σε ειδική συνεδρίαση με μοναδικό θέμα ημερήσιας διάταξης την πιστοποίηση καταβολής ή μη του από του καταστατικού οριζόμενου αρχικού μετοχικού κεφαλαίου.

#### **4.3 ΛΟΓΙΣΤΙΚΕΣ ΕΓΓΡΑΦΕΣ ΙΔΡΥΣΗΣ, ΑΠΟΓΡΑΦΗ ΚΑΙ ΙΣΟΛΟΓΙΣΜΟΣ ΕΝΑΡΞΗΣ ΤΗΣ Α.Ε.**

Η Ανώνυμη Εταιρεία τηρεί υποχρεωτικά από τον Κώδικα Βιβλίων και Στοιχείων βιβλία Γ' Κατηγορίας – διπλογραφική μέθοδος

	<u>Χρέωση</u>	<u>Πίστωση</u>
33. ΧΡΕΩΣΤΕΣ ΔΙΑΦΟΡΟΙ		
33.03. Δοσοληπτικός λογαρ. εταίρων		
33.03.00 Μέτοχος Α	XXX	
33.03.01 Μέτοχος Β	XXX	
40. ΚΕΦΑΛΑΙΟ		
40.02. Οφειλόμενο μετοχικό κεφάλαιο		XXX
<i>ΕΓΓΡΑΦΗ ΚΑΛΥΨΗΣ ΤΟΥ ΜΕΤΟΧΙΚΟΥ ΚΕΦΑΛΑΙΟΥ ΩΣ ΚΑΤΑΣΤΑΤΙΚΟ...</i>		

	<u>Χρέωση</u>	<u>Πίστωση</u>
38. ΧΡΗΜΑΤΙΚΑ ΔΙΑΘΕΣΙΜΑ		
38.03 Καταθέσεις όψεως	XXX	
33. ΧΡΕΩΣΤΕΣ ΔΙΑΦΟΡΟΙ		
33.03. Δοσοληπτικός λογαρ. εταίρων		
33.03.00 Μέτοχος Α		XXX
<i>ΚΑΤΑΒΟΛΗ ΚΕΦΑΛΑΙΟΥ ΑΠΟ ΜΕΤΟΧΟ Α ΜΕ ΒΑΣΗ ΤΟ ΚΑΤΑΣΤΑΤΙΚΟ, ΑΠΟΔΕΙΞΗ ΤΡΑΠΕΖΗΣ Νο...</i>		
38. ΧΡΗΜΑΤΙΚΑ ΔΙΑΘΕΣΙΜΑ		
38.00 Ταμείο	XXX	
33. ΧΡΕΩΣΤΕΣ ΔΙΑΦΟΡΟΙ		
33.03. Δοσοληπτικός λογαρ. εταίρων		
33.03.01 Μέτοχος Β		XXX
<i>ΚΑΤΑΒΟΛΗ ΚΕΦΑΛΑΙΟΥ ΑΠΟ ΜΕΤΟΧΟ Β ΜΕ ΒΑΣΗ ΤΟΥ ΚΑΤΑΣΤΑΤΙΚΟΥ, ΑΠΟΔΕΙΞΗ ΤΡΑΠΕΖΗΣ Νο...</i>		
40 ΚΕΦΑΛΑΙΟ		
40.02. Οφειλόμενο μετοχικό κεφάλαιο	XXX	
40 ΚΕΦΑΛΑΙΟ		
40.00 Καταβεβλημένο μετοχικό κεφάλαιο		XXX
<i>ΑΝΤΙΛΟΓΙΣΜΟΣ</i>		

Σε αυτό το σημείο συντάσσεται η Απογραφή έναρξης και ο Ισολογισμός έναρξης στο θεωρημένο βιβλίο απογράφης και ισολογισμού, και εμφανίζονται ως εξής:

### **ΑΠΟΓΡΑΦΗ ΕΝΑΡΞΗΣ**

#### **ΕΝΕΡΓΗΤΙΚΟ**

##### **ΚΥΚΛΟΦΟΡΟΥΝ**

##### **ΧΡΗΜΑΤΙΚΑ ΔΙΑΘΕΣΙΜΑ**

Καταθέσεις όψεως	XXX
<b>ΣΥΝΟΛΟ ΕΝΕΡΓΗΤΙΚΟΥ</b>	<b>XXX</b>

#### **ΠΑΘΗΤΙΚΟ**

##### **ΙΔΙΑ ΚΕΦΑΛΑΙΑ**

Καταβεβλημένο Μετοχικό Κεφάλαιο	XXX
Μέτοχος Α	
Μέτοχος Β	

<b>ΣΥΝΟΛΟ ΠΑΘΗΤΙΚΟΥ</b>	<b>XXX</b>
-------------------------	------------

### ΙΣΟΖΥΓΙΟ ΔΕΥΤΕΡΟΒΑΘΜΙΩΝ ΛΟΓΑΡΙΑΣΜΩΝ

ΥΠΟΛΟΠΙΟ				
ΛΟΓΑΡΙΑΣΜΟΙ	ΧΡΕΩΣΗ	ΠΙΣΤΩΣΗ	ΧΡΕΩΣΤΙΚΟ	ΠΙΣΤΩΤΙΚΟ
33.03	XXX	XXX	-	-
38.03	XXX	-	XXX	-
40.02	XXX	XXX	-	-
40.00		XXX		XXX

### ΙΣΟΛΟΓΙΣΜΟΣ ΕΝΑΡΞΗΣ

#### ΕΝΕΡΓΗΤΙΚΟ

ΚΥΚΛΟΦΟΡΟΥΝ

ΧΡΗΜΑΤΙΚΑ ΔΙΑΘΕΣΙΜΑ

Καταθέσεις Όψεως XXX

#### ΠΑΘΗΤΙΚΟ

ΙΔΙΑ ΚΕΦΑΛΑΙΑ

ΚΑΤΑΒ.ΜΕΤΟΧΙΚΟ ΚΕΦΑΛΑΙΟ XXX

ΣΥΝΟΛΟ ΕΝΕΡΓΗΤΙΚΟΥ	XXX	ΣΥΝΟΛΟ ΠΑΘΗΤΙΚΟΥ	XXX
--------------------	-----	------------------	-----

Στη συνέχεια ακολουθούν οι λογιστικές εγγραφές στα βιβλία μας που αφορούν τα διάφορα έξοδα που έγιναν για την ίδρυση της εταιρείας.

Χρέωση      Πίστωση

38 ΧΡΗΜΑΤΙΚΑ ΔΙΑΘΕΣΙΜΑ

38.00 Ταμείο XXX

38 ΧΡΗΜΑΤΙΚΑ ΔΙΑΘΕΣΙΜΑ

38.03 Καταθέσεις όψεως XXX

*ΜΕΤΑΦΟΡΑ ΑΠΟ ΤΟΝ ΛΟΓΑΡΙΑΣΜΟ ΟΨΕΩΣ ΤΟΥ ΚΕΦΑΛΑΙΟΥ ΣΤΟ ΤΑΜΕΙΟ ΤΗΣ ΕΤΑΙΡΕΙΑΣ*

16 ΑΣΩΜΑΤΕΣ ΑΚΙΝΗΤΟΠΟΙΗΣΕΙΣ ΚΑΙ

ΕΞΟΔΑ ΠΟΛΥΕΤΟΥΣ ΑΠΟΣΒΕΣΗΣ

16.10. Έξοδα ίδρυσης και πρώτης εγκατάστασης XXX

38 ΧΡΗΜΑΤΙΚΑ ΔΙΑΘΕΣΙΜΑ

38.00 Ταμείο XXX

*ΕΞΟΔΑ ΙΔΡΥΣΗΣ ΤΗΣ ΕΤΑΙΡΕΙΑΣ ΩΣ ΑΠΟΛΕΙΞΕΙΣ...*



## **ΚΕΦΑΛΑΙΟ 5: ΤΡΙΜΗΝΗ ΧΡΗΣΗ ΒΙΟΤΕΧΝΙΚΗΣ Ο.Ε.**

Σε αυτό το κεφάλαιο, όπως αναφέρει και ο τίτλος του, θα παραταθεί ένα παράδειγμα τρίμηνης χρήσης (Οκτώβριος, Νοέμβριος, Δεκέμβριος) μιας βιοτεχνικής επιχείρησης, αφού πρώτα προηγηθεί όλη η διαδικασία της σύστασης της. Η νομική μορφή της επιχείρησης είναι αυτή της Ομορρύθμου Εταιρείας, η οποία θα δραστηριοποιείται στον κλάδο των ετοιμών ενδυμάτων και πιο συγκεκριμένα στην κατασκευή γυναικείων παλτό. Θα απασχολούνται τέσσερα άτομα για τα οποία ακολουθήσαμε όλη τη τυπική διαδικασία για την πρόσληψη τους και συμπληρώθηκαν όλα τα σχετικά έντυπα. Στο τέλος του Δεκεμβρίου ακολουθεί η διαδικασία κλεισίματος της χρήσης και η εξαγωγή αποτελέσματος για τους τρεις αυτούς μήνες.

### **5.1 ΔΙΑΔΙΚΑΣΙΑ ΙΔΡΥΣΗΣ ΤΗΣ ΒΙΟΤΕΧΝΙΚΗΣ Ο.Ε.**

Στις 2 Σεπτεμβρίου 2009 το καταστατικό υπογράφεται από όλους τους εταίρους. Στην περίπτωση μας το καταστατικό είναι συμβολαιογραφικό έγγραφο λόγω εισφοράς ακινήτου από τον ένα εταίρο.

Σύνταξη του καταστατικού της επιχείρησης από συμβολαιογράφο.

ΣΥΣΤΑΣΗ Ο.Ε.  
ΜΕ ΤΗΝ ΕΠΩΝΥΜΙΑ «Δ. ΚΩΝΣΤΑΝΤΙΝΙΔΗΣ ΚΑΙ ΣΙΑ Ο.Ε.»  
ΑΡΙΘΜΟΣ XXX  
ΣΥΣΤΑΣΗ ΟΜΟΡΡΥΘΜΟΥ ΕΤΑΙΡΕΙΑΣ ΕΤΑΙΡΙΚΟΥ ΚΕΦΑΛΑΙΟΥ  
350.000 ΕΥΡΩ

Στη Θεσσαλονίκη σήμερα στις (2) μηνός Σεπτεμβρίου, ημέρα Τρίτη του έτους 2009 και στο συμβολαιογραφείο μου, που βρίσκεται στην οδό Τσιμισκή αριθμός 9, β' όροφος, παρουσιάστηκαν σε μένα τη συμβολαιογράφο Μπιλίσση Ιωάννα κάτοικο Θεσσαλονίκης, που έχω έδρα τη Θεσσαλονίκη οι μη εξαιρούμενοι από το νόμο:

1. Δημητρίου Κωνσταντινίδη, έμπορου, γεννημένος στη Θεσσαλονίκη το έτος 1980, κάτοικος Θεσσαλονίκης, οδός Κωνσταντινουπόλεως, αριθμός 34, κάτοχος του δελτίου ταυτότητας του Ε' Τμήματος Ασφάλειας Θεσσαλονίκης, με αριθμό Μ-218957/20.12.1998, με ΑΦΜ 098654429, Δ.Ο.Υ. Β' Θεσσαλονίκης, ελληνικής ιθαγενείας.
2. Ελισάβετ Κωνσταντινίδη, έμπορου, γεννημένη στη Θεσσαλονίκη το έτος 1982, κάτοικος Θεσσαλονίκης, οδός Κωνσταντινουπόλεως, αριθμός 34, κάτοχος του δελτίου ταυτότητας του Ε' Τμήματος Ασφάλειας Θεσσαλονίκης, με αριθμό Χ-436939/03.04.2000, με ΑΦΜ 097553417, Δ.Ο.Υ Β' Θεσσαλονίκης, ελληνικής ιθαγενείας.

### **ΚΑΤΑΣΤΑΤΙΚΟ**

## **ΤΗΣ ΟΜΟΡΡΥΘΜΟΥ ΕΤΑΙΡΕΙΑΣ «Δ. ΚΩΝΣΤΑΝΤΙΝΙΔΗΣ ΚΑΙ ΣΙΑ Ο.Ε.»**

### **ΚΕΦΑΛΑΙΟ Α΄**

#### **ΑΡΘΡΟ 1**

##### **Σύσταση – Επωνυμία**

1. Συνίσταται Ομόρρυθμη Εταιρεία με την επωνυμία «Δ. ΚΩΝΣΤΑΝΤΙΝΙΔΗΣ ΚΑΙ ΣΙΑ Ο.Ε.» και τον διακριτικό τίτλο »

#### **ΑΡΘΡΟ 2**

##### **Έδρα**

1. Έδρα της εταιρείας ορίζεται ο Δήμος Θεσσαλονίκης, οδός Εγνατίας 46.
2. Η εταιρεία με ομόφωνη απόφαση των διαχειριστών της, μπορεί να ιδρύει υποκαταστήματα στην ίδια πόλη ή άλλα πόλη, ακολουθούσα τη διαδικασία που ορίζει ο Κ.Β.Σ. και ο Ε.Ν.

#### **ΑΡΘΡΟ 3**

##### **Σκοπός**

1. Σκοπός της εταιρείας, είναι η κατασκευή και η πώληση χονδρικής ετοίμων ενδυμάτων και πιο συγκεκριμένα γυναικείων παλτό.
2. Για την επίτευξη του σκοπού της, η εταιρεία μπορεί να συστήνει με άλλα φυσικά ή νομικά πρόσωπα εταιρείες κάθε τύπου, που επιδιώκουν τον ίδιο ή παρεμφερή σκοπό.

#### **ΑΡΘΡΟ 4**

##### **Διάρκεια**

Η διάρκεια της εταιρείας ορίζεται εικοσαετής (20 ετών), αρχομένη από σήμερα (2 Σεπτεμβρίου 2009) και λήγουσα την 16 Φεβρουαρίου 2029.

### **ΚΕΦΑΛΑΙΟ Β΄**

#### **ΑΡΘΡΟ 5**

##### **Εταιρικό Κεφάλαιο**

Το εταιρικό κεφάλαιο της εταιρείας ανέρχεται στο πόσο των τριακοσίων πενήντα χιλιάδων (350.000) ευρώ. Για το σχηματισμό του εταιρικού κεφαλαίου, ο πρώτος εκ των εταίρων εισέφερε στην εταιρεία το πόσο των είκοσι χιλιάδων (20.000) ευρώ και ένα ακίνητο επί της οδού Εγνατία 46, συνολικής έκτασης 500 τμ., στο οποίο θα στεγάζεται η επιχείρηση, άξιας διακοσίων (200.000) ευρώ. Το υπόλοιπο εταιρικό κεφάλαιο ύψους εκατόν τριάντα χιλιάδων (130.000) ευρώ εισφέρεται από τον δεύτερο εταίρο καταβληθέντα αυθημερόν σε μετρητά. Η συμμετοχή των εταίρων στα κέρδη και τις ζημίες της εταιρείας είναι ανάλογη με την κατά ανωτέρω συμμετοχή τους στο σχηματισμό του εταιρικού κεφαλαίου και διαμορφώνεται, κατ ποσοστό, ως ακολούθως:

Ο πρώτος των εταίρων, συμμετέχει με ποσοστό 62 %.

Ο δεύτερος των εταίρων, συμμετέχει με ποσοστό 38 %.

## **ΑΡΘΡΟ 6**

### **Μεταβίβαση εταιρικής μερίδας**

Η μεταβίβαση της μερίδας ενός εταίρου σε πρόσωπο εκτός της εταιρείας επιτρέπεται μόνο με τη σύμφωνη γνώμη και των άλλων εταίρων.

## **ΚΕΦΑΛΑΙΟ Γ΄**

## **ΑΡΘΡΟ 7**

### **Διαχειριστές της εταιρείας**

Διαχειριστές και εκπρόσωποι της εταιρείας για όλα τα θέματα ορίζονται από αμφότεροι οι εταίροι, είτε από κοινού, είτε ξεχωριστά ο καθένας. Οι ανωτέρω, είτε από κοινού, είτε ο καθένας ξεχωριστά:

1. Θα διαχειρίζονται τις εταιρικές υποθέσεις και θα εκπροσωπούν την εταιρεία, στις κάθε είδους σχέσεις της με τρίτους, φυσικά ή νομικά πρόσωπα, δημοσιές αρχές ή υπηρεσίες, νομικά πρόσωπα δημοσίου ή ιδιωτικού δικαίου, οργανισμούς, τράπεζες, ενώπιων κάθε Δικαστηρίου και για κάθε ζήτημα που αφορά την εταιρεία. Θα συναλλάσσονται για λογαριασμό της εταιρείας, θα συνάπτουν δάνεια, καθώς και άλλες συμβάσεις παροχής κάθε μορφής πιστώσεων προς την εταιρεία, με φυσικά ή νομικά πρόσωπα, πιστωτικά ιδρύματα ή τράπεζες, με παροχή οποιασδήποτε ασφάλειας, υπογράφοντας κάθε σχετικό έγγραφο.
2. Θα εκδίδουν, αποδέχονται και οπισθογραφούν γραμμάτια, συναλλαγματικές, επιταγές, καθώς και οποιοδήποτε χρηματικό ομόλογο και πιστωτικό τίτλο, ανεξαρτήτως ποσού, πάντοτε όμως υπό την εταιρική σφραγίδα και επωνυμία.
3. Θα εισπράττουν εντολές και επιταγές σε διαταγή της εταιρείας και θα ενεργούν όλες τις εισπράξεις και πληρωμές της εταιρείας, υπογράφοντας κάθε σχετικό κι απαραίτητο έγγραφο, η υπογραφή δε, είτε του ενός εταίρου, είτε του ετέρου εταίρου, είτε και των δυο, κάτω από τη σφραγίδα της εταιρείας, θα δεσμεύει απόλυτα την εταιρεία.
4. Για όλες τις ανωτέρω πράξεις, η υπογραφή θα τίθενται κάτω από την με σφραγίδα επωνυμία της εταιρείας, για να δεσμεύεται και να ευθύνεται αυτή. Είναι αυτονόητο ότι κάθε ενεργεία των διαχειριστών, θα είναι εναρμονισμένη στα πλαίσια των δραστηριοτήτων της εταιρείας και θα αποσκοπεί στην επίτευξη και ευόδωση των σκοπών της.

## **ΑΡΘΡΟ 8**

### **Ισολογισμός – Κέρδη και Ζημίες**

1. Στο τέλος κάθε ημερολογιακού έτους, συντάσσεται απογραφή και ισολογισμός και κλείνουν τα βιβλία της εταιρείας συμφωνά με τις διατάξεις του Κ. Β. Σ.
2. Οι εταίροι συμμετέχουν στα αποτελέσματα της χρήσεως (κέρδη και ζημίες), ανάλογα με το ποσοστό συμμετοχής τους στην εταιρεία, δηλαδή κατά 50 % ο καθένας απ' αυτούς.

3. Με κοινή συμφωνία των εταιρών επιτρέπεται η διανομή κερδών και πριν το τέλος της χρήσεως. Με βάση αυτή τη συμφωνία κάθε εταίρος δικαιούται να προβαίνει σε απολήψεις, κατά μήνα, έναντι κερδών που του αναλογούν και μέχρι του μισού των πιθανών κερδών της χρήσεως συνολικά.

## **ΚΕΦΑΛΑΙΟ Δ΄**

### **ΑΡΘΡΟ 9**

#### **Λύση της εταιρείας**

1. Η εταιρεία λύνεται με την πάροδο του χρόνου διάρκειας αυτής (αρχικού ή κατά παράταση). Παρατείνεται, όμως, αυτοδικαίως, η διάρκεια αυτής για μια πενταετία από της λήξεως της, κάθε φορά, εάν ενενήντα (90) ημέρες πριν τη λήξη, κάποιος από τους εταίρους δεν κοινοποιήσει με δικαστικό επιμελητή στους άλλους εταίρους έγγραφη δήλωση του, ότι δεν επιθυμεί τη συνέχιση της λειτουργίας αυτής.
2. Σε περίπτωση θανάτου ενός εταίρου η εταιρεία συνεχίζεται από τον επιζώντα εταίρο και τους κληρονόμους του θανόντος.

### **ΑΡΘΡΟ 10**

#### **Εκκαθάριση της εταιρείας**

1. Τη λύση της εταιρείας ακόλουθη το στάδιο της εκκαθάρισεως.
2. Εκκαθαριστές ορίζονται από τώρα και οι δυο εταίροι (και διαχειριστές).
3. Κατά τη διάρκεια της εκκαθάρισεως διεξάγονται μονο εργασίες απαραίτητες για το σκοπό αυτής (ρευστοποίηση περιουσιακών στοιχείων της εταιρείας, εξόφληση των προς τρίτους υποχρεώσεων, απόδοση των εισφορών των εταιρών και τέλος διανομή του απομένοντος υπολοίπου στους εταίρους).

### **ΑΡΘΡΟ 11**

#### **Απαγόρευση σφραγίσεως περιούσιας εταιρείας**

Απαγορεύεται από τους εταίρους ή τους κληρονόμους αυτών, να ζητήσουν δικαστικώς τη σφράγιση των εγκαταστάσεων ή της περιούσιας της εταιρείας κατά τις διατάξεις του Κώδικα Πολίτικης Δικονομίας περί ασφαλιστικών μέτρων.

### **ΑΡΘΡΟ 12**

#### **Επίλυση διαφορών**

1. Κάθε διάφορα που μπορεί να προκύψει ανάμεσα στους εταίρους, σχετικά με την ερμηνεία και εφαρμογή του παρόντος καταστατικού, καθώς και κάθε απαίτηση αυτών μεταξύ τους, που να προέρχεται από την παρούσα σύμβαση, θα λύεται υποχρεωτικά με διαιτησία κατά τις διατάξεις των άρθρων 867-901 του Κώδικα Πολίτικης Δικονομίας από δυο διαιτητές και σε περίπτωση διαφωνίας αυτών, ορίζεται από τώρα ως επιδιαιτητής ο Προϊστάμενος Πρωτοδικείου Αθηνών ή ο υπ' αυτού διοριζόμενος.

2. Εξουσιοδοτούνται, είτε οι διαχειριστές είτε ο πληρεξούσιος δικηγόρος Ιωαννίδης Παναγιώτης του Γεωργίου, για την κατά νομό δημοσίευση του παρόντος στο Πρωτοδικείο Θεσσαλονίκης και τη λήψη επίσημων αντιγράφων.

**ΟΙ ΣΥΜΒΑΛΛΟΜΕΝΟΙ**

**Η ΣΥΜΒΟΛΑΙΟΓΡΑΦΟΣ**

**Ο ΔΙΚΗΓΟΡΟΣ**

XXXX, XXXX

XXXX

XXXX

Στις 3 Σεπτεμβρίου 2009 αντίγραφο του καταστατικού υποβάλλεται στην αρμόδια Δ.Ο.Υ. προς θεώρηση και πληρωμή του φόρου συγκέντρωσης κεφαλαίου 1%, επί του καταβεβλημένου κεφαλαίου ( $350.000\text{€} * 1\% = 3.500\text{€}$ ).

Την ίδια ημέρα, 3 Σεπτεμβρίου 2009 το θεωρημένο αντίγραφο προσκομίζεται μαζί με το διπλότυπο της καταβολής από τη Δ.Ο.Υ. του φόρου συγκέντρωσης κεφαλαίου στο οικείο Επιμελητήριο για προεγγραφή και για κατοχύρωση του δικαιώματος χρήσης της επωνυμίας της εταιρίας.

Στις 7 Σεπτεμβρίου 2009 στο Ταμείο Νομικών και στο Ταμείο Προνοίας Δικηγόρων καταβάλλεται εισφορά επί του ονομαστικού ποσού του εταιρικού κεφαλαίου 0,5% (1.750€) και 1% (3.500€) αντίστοιχα.

Με όλες τις ανωτέρω θεωρήσεις το αντίγραφο του καταστατικού στις 8 Σεπτεμβρίου 2009 προσκομίζεται στο Πρωτοδικείο της έδρας της εταιρίας για καταχώρηση στα οικεία βιβλία.

Συμφωνά με το άρθρο 42 Ε.Ν. μέσα σε 30 ημέρες από τη χρονολογία του έγγραφου, περίληψη του καταστατικού, η οποία να περιέχει τα στοιχεία που προβλέπει το άρθρο 43 του Ε.Ν., πρέπει να παραδίδεται στο γραφείο του πρωτοδικείου της έδρας της εταιρείας και αν η εταιρεία έχει υποκαταστήματα σε διαφόρους νομούς, στο πρωτοδικείο κάθε νόμου. Την περίληψη υπογράφουν οι συνέταιροι και αν το καταστατικό έγινε με συμβολαιογραφικό έγγραφο, ο συμβολαιογράφος. Η περίληψη αντιγράφεται από τον γραμματέα του πρωτοδικείου στο βιβλίο εταιρειών και τοιχοκολλάται στο ακροατήριο όπου πρέπει να μείνει εκτεθειμένη για ένα τρίμηνο. Στην πράξη προσκομίζεται στο Πρωτοδικείο ολόκληρο το καταστατικό, αφού θεωρήθηκε από την αρμόδια Δ.Ο.Υ. το οποίο αριθμείται και αποτελεί μέρος του βιβλίου εταιρειών του πρωτοδικείου. Η τοιχοκόλληση παραλείπεται, επειδή είναι πρακτικά αδύνατη, δίχως να επιφέρει ακυρότητα.

Στη συνέχεια 24 Σεπτεμβρίου 2009 το θεωρημένο από το πρωτοδικείο καταστατικό υποβάλλεται στη αρμόδια Δ.Ο.Υ. μαζί με:

το μισθωτήριο συμβόλαιο θεωρημένο από τη Δ.Ο.Υ. ή τίτλος ιδιοκτησίας ή δήλωση του Ν.1599/85 για δωρεάν παραχώρηση του χώρου, ασφαλιστικές ενημερότητες για όλα τα μέλη,

φορολογικές ενημερότητες για όλα τα μέλη,  
βεβαίωση εγγραφής στο Επιμελητήριο,  
αντίγραφο της δήλωσης καταβολής του Φ.Σ.Κ.,  
φωτοτυπίες τις ταυτότητες όλων των μελών,  
για αντικείμενα δραστηριότητας που χρειάζονται ειδικές άδειες από άλλες υπηρεσίες,  
απαιτείται φωτοτυπία της αίτησης που υποβλήθηκε για την άδεια με αριθμό  
πρωτόκολλου,  
συμπληρωμένο το έντυπο Μ3 της δήλωσης έναρξης δραστηριότητας, με το οποίο η  
επιχείρηση θα λάβει τον αριθμό φορολογικού της μητρώου.  
Επίσης συμπληρωμένο το έντυπο Μ7, όπου δηλώνεται τουλάχιστον ο διαχειριστής,  
το έντυπο Μ8 όπου δηλώνονται τα μέλη της Ομορρύθμου Εταιρείας  
το έντυπο Μ10 σε περίπτωση που υπάρχουν υποκαταστήματα.

Όλα τα παραπάνω μπορούν να καταβληθούν μέσα σε 30 ημέρες από τη νόμιμη  
σύσταση της Ομορρύθμου Εταιρείας δηλαδή από την ημερομηνία δημοσίευσης του  
καταστατικού στο βιβλίο του Πρωτοδικείου (ΕΓΚ. ΥΠ. ΟΙΚ. 1004350/ΠΟΛ. 1032/  
04.02.99), στη συνέχεια η αρμόδια Δ.Ο.Υ. έκδωσε τη Βεβαίωση Αδείας Άσκησης της  
λειτουργίας της Ομορρύθμου Εταιρείας και η εταιρεία στις 28 Σεπτεμβρίου 2009  
πραγματοποίησε την πρώτη θεώρηση των βιβλίων και των στοιχείων που προβλέπονται  
από τις διατάξεις του Κ.Β.Σ, λαμβανομένων υπόψη των όσων ορίζονται στις διατάξεις  
του άρθρ. 36 §2 και 8.

M8

TAXIS

## ΔΗΛΩΣΗ

ΜΕΛΩΝ ΜΗ ΦΥΣΙΚΟΥ ΠΡΟΣΩΠΟΥ  
(ΝΟΜΙΚΑ ΠΡΟΣΩΠΑ Ή ΕΝΩΣΕΙΣ ΠΡΟΣΩΠΩΝ)ΕΛΛΗΝΙΚΗ ΔΗΜΟΚΡΑΤΙΑ  
ΥΠΟΥΡΓΕΙΟ ΟΙΚΟΝΟΜΙΚΩΝ

Δ.Ο.Υ. :

Αρ. Δήλωσης

Ημ/νία Δήλωσης: 24.09.2009

Αρ. Φακέλου

Υπηρεσία

α

## ΣΤΟΙΧΕΙΑ ΦΟΡΟΛΟΓΟΥΜΕΝΟΥ

Α.Φ.Μ.

845732180

Ημ/νία

ΔΗΜΗΤΡΙΟΣ ΚΩΝΣΤΑΝΤΙΝΙΔΗΣ ΚΑΙ ΣΙΑ Ο.Ε.

Επωνυμία

β

## ΣΤΟΙΧΕΙΑ ΜΕΛΩΝ / ΕΤΑΙΡΩΝ

Α.Φ.Μ.

098654429

X

Εναρξη

Μεταβολή

Διακοπή

ΔΗΜΗΤΡΙΟΣ ΚΩΝΣΤΑΝΤΙΝΙΔΗΣ

Όνοματεπώνυμο / Επωνυμία

62%

ή

Ποσοστό

Κλάσμα Συμμετοχής

ΕΙΔΟΣ  
ΣΥΜΜΕΤΟΧΗΣ

X

Ο.Μ.

Ε.Μ.

Μέλος/Εταίρος

Α.Φ.Μ.

097553417

X

Εναρξη

Μεταβολή

Διακοπή

ΕΛΙΣΑΒΕΤ. ΚΩΝΣΤΑΝΤΙΝΙΔΗ

Όνοματεπώνυμο / Επωνυμία

38%

ή

Ποσοστό

Κλάσμα Συμμετοχής

ΕΙΔΟΣ  
ΣΥΜΜΕΤΟΧΗΣ

X

Ο.Μ.

Ε.Μ.

Μέλος/Εταίρος

Α.Φ.Μ.

Εναρξη

Μεταβολή

Διακοπή

Όνοματεπώνυμο / Επωνυμία

ή

Ποσοστό

Κλάσμα Συμμετοχής

ΕΙΔΟΣ  
ΣΥΜΜΕΤΟΧΗΣ

Ο.Μ.

Ε.Μ.

Μέλος/Εταίρος

ΣΥΝΥΠΟΒΑΛΛΕΤΑΙ ΜΕ ΔΗΛΩΣΗ

X

Εναρξης

Μεταβολής

Ημ/νία Παραλαβής Δήλωσης

Ημ/νία Υποβολής Δήλωσης

Ο Δηλών

Ημ/νία Παραλαβής Βεβαίωσης

Ο Παραλαβών

Συμπληρώνεται από την Υπηρεσία



M7

TAXIS



ΕΛΛΗΝΙΚΗ ΔΗΜΟΚΡΑΤΙΑ

ΥΠΟΥΡΓΕΙΟ ΟΙΚΟΝΟΜΙΑΣ &amp; ΟΙΚΟΝΟΜΙΚΩΝ

# ΔΗΛΩΣΗ ΣΧΕΣΕΩΝ ΦΟΡΟΛΟΓΟΥΜΕΝΟΥ

Αρ. Δήλωσης:

Ημ/νία Δήλωσης: 24.09.09

Αρ. Φακέλου:

Υπηρεσία:

Δ.Ο.Υ.:

α

## ΣΤΟΙΧΕΙΑ ΦΟΡΟΛΟΓΟΥΜΕΝΟΥ

Α.Φ.Μ.

845732180

ΚΩΝΣΤΑΝΤΙΝΙΔΗΣ ΔΗΜΗΤΡΙΟΣ ΚΑΙ ΣΙΑ Ο.Ε.

Ονοματεπώνυμο / Επωνυμία

β

## ΣΤΟΙΧΕΙΑ ΣΧΕΤΙΖΟΜΕΝΩΝ

Α.Φ.Μ.

098654429

Ημ/νία

X

Έναρξη

Διακοπή

ΚΩΝΣΤΑΝΤΙΝΙΔΗΣ ΔΗΜΗΤΡΙΟΣ

Ονοματεπώνυμο / Επωνυμία

ΔΙΑΧΕΙΡΙΣΤΗΣ

Είδος Σχέσης

ΚΑΤΑΣΤΑΤΙΚΟ

Αποδεικτικό Έγγραφο

1632

Αρ. Εγγράφου

08.09.2009

Ημ/νία Εγγράφου

ΠΡΩΤΟΔΙΚΕΙΟ ΘΕΣ/ΝΙΚΗΣ

Εκδούσα Αρχή Αποδεικτικού Εγγράφου

Α.Φ.Μ.

097553417

Ημ/νία

X

Έναρξη

Διακοπή

ΚΩΝΣΤΑΝΤΙΝΙΔΗ ΕΛΙΣΑΒΕΤ.

Ονοματεπώνυμο / Επωνυμία

ΔΙΑΧΕΙΡΙΣΤΗΣ

Είδος Σχέσης

ΚΑΤΑΣΤΑΤΙΚΟ

Αποδεικτικό Έγγραφο

1632

Αρ. Εγγράφου

08.09.2009

Ημ/νία Εγγράφου

ΠΡΩΤΟΔΙΚΕΙΟ ΘΕΣ/ΝΙΚΗΣ

Εκδούσα Αρχή Αποδεικτικού Εγγράφου

ΣΥΝΥΠΟΒΑΛΛΕΤΑΙ  
ΜΕ ΔΗΛΩΣΗ

Απόδοσης ΑΦΜ

X

Έναρξης

Μεταβολής

Διακοπής

Μεταβολής Ατ. Στοιχείων

Υπό Ίδρυση Φ.Π.

Υπό Ίδρυση μη Φ.Π.

Ημ/νία Παραλαβής Δήλωσης

Ημ/νία Υποβολής Δήλωσης

Ημ/νία Παραλαβής Βεβαίωσης

Ο Δηλών

Ο Υπάλληλος

Ο Παραλαβών

Συμπληρώνεται από την Υπηρεσία



M3

TAXIS



ΕΛΛΗΝΙΚΗ ΔΗΜΟΚΡΑΤΙΑ

ΥΠΟΥΡΓΕΙΟ ΟΙΚΟΝΟΜΙΑΣ &amp; ΟΙΚΟΝΟΜΙΚΩΝ

Αρ. Δήλωσης :

Ημ/νία Δήλωσης:

Αρ. Φακέλου :

**ΔΗΛΩΣΗ**  
**ΕΝΑΡΞΗΣ / ΜΕΤΑΒΟΛΗΣ ΕΡΓΑΣΙΩΝ**  
**ΜΗ ΦΥΣΙΚΟΥ ΠΡΟΣΩΠΟΥ**  
(ΝΟΜΙΚΑ ΠΡΟΣΩΠΑ Ή ΕΝΩΣΕΙΣ ΠΡΟΣΩΠΩΝ)

ΕΝΑΡΞΗ

ΜΕΤΑΒΟΛΗ

Δ.Ο.Υ.:

Υπηρεσία

α

## ΒΑΣΙΚΑ ΣΤΟΙΧΕΙΑ ΜΗ ΦΥΣΙΚΟΥ ΠΡΟΣΩΠΟΥ

Α.Φ.Μ.

845732180

ΚΩΝΣΤΑΝΤΙΝΙΔΗΣ ΔΗΗΗΤΡΙΟΣ και ΣΙΑ Ο.Ε.

Επωνυμία

Τίτλος

ΟΜΟΡΡΥΘΜΗ ΕΤΑΙΡΕΙΑ

Μορφή Μη Φυσικού Προσώπου

α1

## ΚΑΤΑΣΤΑΤΙΚΟ

08.09.2009

Ημ/νία Έναρξης Επιχείρησης

1632

Αριθμός Καταστατικού

Ημ/νία Επικύρωσης Καταστατικού

Ημ/νία Μεταβολής Επιχείρησης

ΠΡΩΤΟΔΙΚΕΙΟ ΘΕΣΣΟΝΙΚΗΣ

Αρχή Επικύρωσης

β

## ΣΤΟΙΧΕΙΑ ΕΠΙΧΕΙΡΗΣΗΣ

Πρόβλεψη Έναρξης

ΠΡΩΤΗ ΕΝΑΡΞΗ

Αιτία Μεταβολής

Κατάσταση Επιχείρησης

16.02.2029

Λήξη Διάρκειας Μη Φ.Π.

Αρ. Φ.Ε.Κ./Τ.Α.Π.Ε.Τ.

350.000,00 €

Κεφάλαιο

Έτος Φ.Ε.Κ./Τ.Α.Π.Ε.Τ.

β1

## ΙΔΙΟΤΗΤΑ ΕΠΙΧΕΙΡΗΣΗΣ

Αλλοδαπή

Δημοτική

Δημόσια

Λοιπή

ΕΤΑΙΡΙΚΟ ΚΕΦΑΛΑΙΟ

Είδος Μετοχών

Συμπληρώνεται από την Υπηρεσία

β2

## ΔΙΕΥΘΥΝΣΗ ΑΣΚΗΣΗΣ ΔΡΑΣΤΗΡΙΟΤΗΤΑΣ

ΕΓΝΑΤΙΑ 46.  
Οδός-Αριθμός54352 - ΘΕΣΣΑΛΟΝΙΚΗ  
Τ.Κ. - Περιοχή - Δήμος/ΚοινότηταΘΕΣΣΑΛΟΝΙΚΗ  
Νομός2310-768479 2310-768480  
Τηλέφωνο FaxΔ' Δ.Ο.Υ. ΘΕΣΣΑΛΟΝΙΚΗΣ  
Αρμόδια Δ.Ο.Υ.

Αρμόδιο Τοπικό Γραφείο

β3

## ΣΤΟΙΧΕΙΑ ΕΚΜΙΣΘΩΤΗ - ΙΔΙΟΚΤΗΤΗ

α/α και ημερ/νία θεώρησης μισθωτηρίου

Α.Φ.Μ. εκμισθωτή

Όνομ/μο ή επωνυμία εκμισθωτή

α/α και ημερ/νία σύνταξης τίτλου ιδιοκτησίας

Α.Φ.Μ. ιδιοκτήτη

Όνομ/μο ή επωνυμία ιδιοκτήτη

098654429 ΚΩΝΣΤΑΝΤΙΝΙΔΗΣ ΔΗΜΗΤΡΙΟΣ

β4

## ΚΒΣ

## ΔΙΑΧΕΙΡΙΣΤΙΚΗ ΠΕΡΙΟΔΟΣ

Ημ/νία λήξης Διαχειριστικής Περιόδου

31/12

Ημ/νία λήξης Πρώτης Διαχειριστικής Περιόδου

31.12.2009

## ΚΑΤΗΓΟΡΙΑ ΒΙΒΛΙΩΝ

Α Β ☒ Γ

## ΤΡΟΠΟΣ ΕΝΤΑΞΗΣ

Υποχρεωτικά

## ΤΡΟΠΟΣ ΤΗΡΗΣΗΣ

Μηχανογραφικά

## ΤΟΠΟΣ ΤΗΡΗΣΗΣ

☒ Έδρα

Μη Υπόχρεοι

☒ Προαιρετικά☒ Χειρόγραφα

Εγκατάσταση

Απαλλασσόμενοι

Υποχρεωτικά με Α.Π.Δ.

Μικτά

Λογιστής

Απαλλασσόμενοι με Α.Π.Δ.

Αρ. Απόφασης

Ημ/νία Απόφασης

## ΑΝΑΛΥΤΙΚΗ ΛΟΓΙΣΤΙΚΗ

ΟΧΙ ☒ ΝΑΙ

## ΕΝΤΑΞΗ ΣΤΗΝ ΑΝΑΛΥΤΙΚΗ ΛΟΓΙΣΤΙΚΗ

Υποχρεωτικά

Προαιρετικά

Η ΗΜ/ΝΙΑ ΛΗΞΗΣ ΔΙΑΧΕΙΡΙΣΤΙΚΗΣ ΠΕΡΙΟΔΟΥ συμπληρώνεται με 31/12 ή άλλη ημερομηνία στην κατηγορία βιβλίων. Οι ενδείξεις ΗΜ/ΝΙΑ ΛΗΞΗΣ ΠΡΩΤΗΣ ΔΙΑΧΕΙΡΙΣΤΙΚΗΣ ΠΕΡΙΟΔΟΥ, ΑΝΑΛΥΤΙΚΗ ΛΟΓΙΣΤΙΚΗ και ΕΝΤΑΞΗ ΣΤΗΝ ΑΝΑΛΥΤ. ΛΟΓΙΣΤΙΚΗ συμπληρώνονται υποχρεωτικά στην περίπτωση Γ κατηγορίας βιβλίων.

Για την Κατηγορία βιβλίων "Απαλλασσόμενοι με Α.Π.Δ./Απόφαση Περιστατικού Δ.Ο.Υ.", διαγραμίζεται "ΥΠΟΧΡΕΩΤΙΚΑ ΜΕ Α.Π.Δ." και συμπληρώνονται οι ενδείξεις "ΑΡ. ΑΠΟΦΑΣΗΣ" ΗΜ/ΝΙΑ ΑΠΟΦΑΣΗΣ".

Αν τηρούνται περισσότερες της μίας κατηγορίες βιβλίων, διαγράφονται οι αντίστοιχες κατηγορίες στην ένδειξη "ΚΑΤΗΓΟΡΙΑ ΒΙΒΛΙΩΝ".

β5

## ΥΠΑΓΩΓΗ Φ.Π.Α.

ΟΧΙ ☒ ΝΑΙ

## Φ.Π.Α.

## ΚΑΘΕΣΤΩΣ Φ.Π.Α.

Απαλλασσόμενων

Τεκμαρτό

Καπνοβ/κών

Αρθρ. 36Α

## ΤΡΟΠΟΣ ΕΝΤΑΞΗΣ

Υποχρεωτικά

## β6 ΕΝΔΟΚΟΙΝΟΤΙΚΕΣ ΣΥΝΑΛΛΑΓΕΣ

Δεν ασκεί

Αγροτών

☒ Κανονικό

Πρακτ. Ταξ.

Αρθρ. 36Β

Προαιρετικά

Παροχή Υπηρεσιών

☒ Αποκτήσεις☒ Υποχρεωτικά☒ Παραδόσεις

Προαιρετικά

β7

## ΕΙΔΙΚΟΣ ΦΟΡΟΣ ΚΑΤΑΝΑΛΩΣΗΣ

ΟΧΙ ☒ ΝΑΙ

Καπνοβ/κών

Αλκοολούχων

Πετρελαιοειδών

ΠΙΝΑΚΑΣ β5: Αν ο δήλυν υπάγεται σε περισσότερα του ενός καθεστώτα Φ.Π.Α. διαγραμίζονται ανάλογα τα αντίστοιχα καθεστώτα στην ένδειξη "Καθεστώς Φ.Π.Α.". ΠΙΝΑΚΑΣ β7: Αν ο δήλυν πραγματοποιεί πωλήσεις αγαθών που υπάγονται σε Ε.Φ.Κ. διαγραμίζονται οι αντίστοιχες ενδείξεις.



<b>β8 ΤΡΟΠΟΣ ΑΣΚΗΣΗΣ ΔΡΑΣΤΗΡΙΟΤΗΤΑΣ</b> <input checked="" type="checkbox"/> Συνέχεια <input type="checkbox"/> Εποχικά <input type="checkbox"/> Πλανόδια	<b>β9 ΕΠΙΜΕΛΗΤΗΡΙΟ / ΣΥΛΛΟΓΟΣ</b> <div style="text-align: center; font-size: 1.2em; font-weight: bold;">ΒΙΟΜΗΧΑΝΙΚΟ ΕΠΙΜΕΛΗΤΗΡΙΟ ΘΕΣ/ΝΙΚΗΣ</div> <div style="display: flex; justify-content: space-between;"> <span>Επωνυμία Επιμελητηρίου / Συλλόγου</span> </div> <div style="display: flex; justify-content: space-between; margin-top: 10px;"> <span>1301 Αρ. Εγγραφής</span> <span>Ημ/νία Εγγραφής</span> </div> <div style="margin-top: 10px; font-size: 0.8em;"> <b>ΠΙΝΑΚΑΣ β9, β10:</b> Οι ενδείξεις συμπληρώνονται σύμφωνα με τα στοιχεία που αναφέρονται στα αντίστοιχα συμπαραβλλόμενα δικαιολογητικά.       </div>			
<b>β10 ΠΕΡΙΓΡΑΦΗ ΕΡΓΟΥ ΚΟΙΝΟΠΡΑΞΙΑΣ</b>				
<b>γ ΣΤΟΙΧΕΙΑ ΔΡΑΣΤΗΡΙΟΤΗΤΩΝ ΕΠΙΧΕΙΡΗΣΗΣ</b>				
Α/Α	ΚΩΔΙΚΟΣ	ΠΕΡΙΓΡΑΦΗ ΔΡΑΣΤΗΡΙΟΤΗΤΑΣ	ΕΙΔΟΣ	ΕΝΔΕΙΞΗ
			ΚΥΡΙΑ ΔΕΥΤ. ΛΟΙΠΗ ΒΟΗΘ.	ΕΝΑΡΞΗ ΜΕΤΑ-ΔΙΑ-ΒΟΛΗ ΚΟΠΗ
1	14.13.3000	ΚΑΤΑΣΚΕΥΗ ΑΜΦΩΝ ΕΞΟΤΕΡΙΚΩΝ ΕΝΔΥΜΑΤΩΝ ΓΙΑ ΓΥΝΑΙΚΕΣ ΚΑΙ ΚΟΡΙΤΣΙΑ (ΠΑΛΤΟ)	<input checked="" type="checkbox"/>	<input checked="" type="checkbox"/>
2				
3				
<b>δ ΣΥΝΥΠΟΒΑΛΛΟΝΤΑΙ ΔΗΛΩΣΕΙΣ</b>				
<div style="display: flex; justify-content: space-between;"> <span>ΟΧΙ <input type="checkbox"/> ΝΑΙ <input checked="" type="checkbox"/></span> <b>ΣΥΝΥΠΟΒΑΛΛΟΜΕΝΕΣ ΔΗΛΩΣΕΙΣ</b> </div> <div style="display: flex; justify-content: space-between; margin-top: 5px;"> <div> <input checked="" type="checkbox"/> Μελών Μη Φ. Π.  <input type="checkbox"/> Εγκατ. Εσωτ.  <input type="checkbox"/> Εγκατ. Εξωτ.         </div> <div> <input type="checkbox"/> Δραστηριοτήτων Επιχ.  <input type="checkbox"/> Πωλήσεων από Απόσταση         </div> <div> <input checked="" type="checkbox"/> Σχέσεων Φορ.  <input type="checkbox"/> Έδρας Αλλοδαπής Επιχ.         </div> </div>				
<b>Η ΔΗΛΩΣΗ ΥΠΟΒΑΛΛΕΤΑΙ</b>				
<div style="display: flex; justify-content: space-between;"> <span><input checked="" type="checkbox"/> Εμπρόθεσμα</span> <span><input type="checkbox"/> Εκπρόθεσμα</span> </div>				
Ημ/νία Παραλαβής Δήλωσης		Ημ/νία Παραλαβής Βεβαίωσης		
Ο Υπάλληλος		Ο Δηλών		
<div style="border: 1px solid black; width: 100px; height: 40px; margin: 0 auto;"></div>		<div style="border: 1px solid black; width: 100px; height: 40px; margin: 0 auto;"></div>		
Ο Παραλαβών		Ο Παραλαβών		
<div style="border: 1px solid black; width: 100px; height: 40px; margin: 0 auto;"></div>		<div style="border: 1px solid black; width: 100px; height: 40px; margin: 0 auto;"></div>		



B1

TAXIS

ΕΛΛΗΝΙΚΗ ΔΗΜΟΚΡΑΤΙΑ  
ΥΠΟΥΡΓΕΙΟ ΟΙΚΟΝΟΜΙΑΣ  
ΚΑΙ ΟΙΚΟΝΟΜΙΚΩΝ

προς τη Δ.Ο.Υ.:

## ΣΗΜΕΙΩΜΑ Κ.Β.Σ.

(ΘΕΩΡΗΣΗ - ΑΚΥΡΩΣΗ - ΑΠΩΛΕΙΑ ΒΙΒΛΙΩΝ  
ΚΑΙ ΣΤΟΙΧΕΙΩΝ, ΤΟΠΟΣ ΤΗΡΗΣΗΣ ΕΝΗΜΕΡΩΣΗΣ,  
ΑΙΤΗΣΕΙΣ, ΓΝΩΣΤΟΠΟΙΗΣΕΙΣ)

Αρ. Πρωτοκόλλου:

Ημ/νία:

Αρ. Φακέλου:

α

## ΣΤΟΙΧΕΙΑ ΕΠΙΤΗΔΕΥΜΑΤΙΑ

Α.Φ.Μ.

845732180

ΕΓΚΑΤΑΣΤΑΣΗ  
Α/Α ΕίδοςΚΑΤΗΓ. ΒΙΒΛΙΩΝ  
Επιχ. Εγκ/σης

Γ'

Επώνυμο / Επωνυμία

ΚΩΝΣΤΑΝΤΙΝΙΔΗΣ ΔΗΜΗΤΡΙΟΣ ΚΑΙ ΣΙΑ Ο.Ε.

Όνομα

Όνομα Πατέρα

Όνομα Συζύγου

ΔΡΑΣΤΗΡΙΟΤΗΤΑ

ΚΑΤΑΣΚΕΥΗ ΓΥΝΑΙΚΕΙΩΝ ΠΑΛΤΟ.

ΔΙΕΥΘΥΝΣΗ ΕΔΡΑΣ

Οδός - Αριθμός

ΕΓΝΑΤΙΑΣ 46

Ταχ. Κωδικός

54352

Δήμος/Κοινότητα

ΘΕΣ/ΝΙΚΗΣ

Νομός

ΘΕΣ/ΝΙΚΗΣ

Τηλέφωνο

2310-76849

Fax

2310-768480

ΕΓΚΑΤΑΣΤΑΣΗ

Δραστηριότητα

Οδός - Αριθμός

Ταχ. Κωδικός

Δήμος/Κοινότητα

Νομός

Τηλέφωνο

Fax

β

## ΒΙΒΛΙΑ - ΣΥΝΕΝΩΜΕΝΑ ΒΙΒΛΙΑ - ΚΑΤΑΣΤΑΣΕΙΣ

☒

Θεώρηση

Επέκταση - Μεταβολή Ενιαίου Θεωρημένου Μηχανογραφικού Χαρτιού

ΠΡΑΞΗ ΘΕΩΡΗΣΗΣ ΑΡΙΘΜΟΣ - ΕΤΟΣ	ΕΙΔΟΣ	ΑΡΙΘΜΗΣΗ Από	Εως	ΑΝΤΙ- ΤΥΠΑ	ΤΡΟΠΟΣ ΤΗΡ.	ΠΑΡΑΤΗΡΗΣΕΙΣ
	ΙΣΟΖΥΓΙΟ ΓΕΝ. Κ' ΑΝΑΛ. ΚΑΘΟΛ.	01	50		ΧΕΙΡ/ΦΑ	
	ΒΙΒΛΙΟ ΑΠΟΓΡΑΦΩΝ Κ' ΙΣΟΛΟΓΙΣΜΩΝ	01	50		Η -	

Η  
Σ  
Η  
Ρ  
C  
Ε  
Ο

γ

## ΣΤΟΙΧΕΙΑ - ΣΥΝΕΝΩΜΕΝΑ ΣΤΟΙΧΕΙΑ ΒΙΒΛΙΑ

☒

Θεώρηση

Επέκταση - Μεταβολή Μηχανογραφικού Εντύπου Πολλαπλής Χρήσης

ΠΡΑΞΗ ΘΕΩΡΗΣΗΣ ΑΡΙΘΜΟΣ - ΕΤΟΣ	ΕΙΔΟΣ	ΣΕΙΡΑ	ΧΡΗΣΗ ΣΕΙΡΑΣ	ΑΡΙΘΜΗΣΗ Από	Εως	ΑΡΙΘ. ΣΤΕΛΕΧ.	ΑΝΤΙ- ΤΥΠΑ	ΤΡΟΠΟΣ ΕΚΔΟΣΗΣ	ΠΑΡΑΤΗ- ΡΗΣΕΙΣ
	ΔΑ			01	100	2	2	ΧΕΙΡ/ΦΑ	
	ΔΑ - Τ.Π.			01	100	2	2	Η -	
	Τ.Π.			01	100	2	2	Η -	
	ΠΙΣΤΟΤΙΚΟ ΤΙΜ.			01	50	2	2	Η -	
	ΑΚΥΡΟΤΙΚΟ ΤΙΜ.			01	50	2	2	Η -	

Ο Παραλαβών

Ο Επιτηδευματίας

Θεωρήθηκαν τα παραπάνω

Επώνυμο

Όνομα

Υπογραφή

Ημ/νία:

Ο Υπάλληλος

Συμπληρώνεται από την Υπηρεσία



$\delta$ 

Δήλωση Απώλειας Βιβλίων και Στοιχείων Κ.Β.Σ.

ΠΡΑΞΗ ΘΕΩΡΗΣΗΣ ΑΡΙΘΜΟΣ - ΕΤΟΣ	Δ.Ο.Υ. ΘΕΩΡΗΣΗΣ	ΠΡΑΞΗ ΑΚΥΡΩΣΗΣ	ΕΙΔΟΣ	ΣΕΙΡΑ	ΑΡΙΘΜΗΣΗ Από	Εως	ΑΙΤΙΑ

ΣΥΝΗΜΜΕΝΑ

ΣΤΟΙΧΕΙΑ ΛΟΓΙΣΤΗΡΙΟΥ

[illegible]

### Λοιπές Πληροφορίες

## στ

### Παρατηρήσεις

Kωδ.

Ημ/νία:

Kωδ.

Ο Προϊστάμενος

*η*

Ὁν, Πατέρα :

Δ/νση :

Σκοπός Εξουσιοδότησης :

Ημ/νία :

Ο Επιτηδευματίας

Ο Υπάλληλος

ΣΤΟ ΗΜΕΡΟΛΟΓΙΟ ΤΗΣ ΕΠΙΧΕΙΡΗΣΗΣ ΜΕ ΗΜΕΡΟΜΗΝΙΑ 01/10/2009  
ΓΙΝΟΝΤΑΙ ΟΙ ΠΑΡΑΚΑΤΩ ΛΟΓΙΣΤΙΚΕΣ ΕΓΓΡΑΦΕΣ ΣΥΣΤΑΣΗΣ ΤΗΣ ΟΕ.

ΗΜ/ΝΙΑ 01/10/2009

Χρέωση

Πίστωση

33. ΧΡΕΩΣΤΕΣ ΔΙΑΦΟΡΟΙ

33.03. Δοσοληπτικός λογαρ. εταίρων

33.03.00 Εταίρος Δ. Κωνσταντινίδης

220.000,00

33.03.01 Εταίρος Ε. Κωνσταντινίδη

130.000,00

40. ΚΕΦΑΛΑΙΟ

40.06. Καταβεβλημένο εταιρικό κεφάλαιο

350.000,00

ΕΓΓΡΑΦΗ ΚΑΛΥΨΗΣ ΤΟΥ ΕΤΑΙΡ. ΚΕΦΑΛΑΙΟΥ ΓΙΑ ΣΥΣΤΑΣΗ Δ. ΚΩΝΣΤΑΝΤΙΝΙΔΗΣ ΚΑΙ  
ΣΙΑ Ο.Ε. ΩΣ ΑΡΙΘΜ. ΠΡΩΤ...

---

ΗΜ/ΝΙΑ 01/10/2009

38. ΧΡΗΜΑΤΙΚΑ ΔΙΑΘΕΣΙΜΑ

38.00 Ταμείο

20.000,00

33. ΧΡΕΩΣΤΕΣ ΔΙΑΦΟΡΟΙ

33.03. Δοσοληπτικός λογαρ. εταίρων

33.03.00 Εταίρος Δ. Κωνσταντινίδης

20.000,00

ΚΑΤΑΒΟΛΗ ΚΕΦΑΛΑΙΟΥ ΑΠΟ ΕΤΑΙΡΟ Δ. ΚΩΝΣΤΑΝΤΙΝΙΔΗΣ ΜΕ ΒΑΣΗ ΤΟ  
ΚΑΤΑΣΤΑΤΙΚΟ, ΑΠΟΔΕΙΞΗ Νο 12

---

ΗΜ/ΝΙΑ 01/10/2009

Χρέωση

Πίστωση

38. ΧΡΗΜΑΤΙΚΑ ΔΙΑΘΕΣΙΜΑ

38.00 Ταμείο

130.000,00

33. ΧΡΕΩΣΤΕΣ ΔΙΑΦΟΡΟΙ

33.03. Δοσοληπτικός λογαρ. εταίρων

33.03.01 Εταίρος Ε. Κωνσταντινίδη

130.000,00

ΚΑΤΑΒΟΛΗ ΚΕΦΑΛΑΙΟΥ ΑΠΟ ΕΤΑΙΡΟ Ε. ΚΩΝΣΤΑΝΤΙΝΙΔΗ ΜΕ ΒΑΣΗ ΤΟ  
ΚΑΤΑΣΤΑΤΙΚΟ, ΑΠΟΔΕΙΞΗ Νο 14

---

**11. ΚΤΙΡΙΑ-ΕΓΚΑΤΑΣΤΑΣΕΙΣ ΚΤΙΡΙΩΝ-ΤΕΧΝΙΚΑ ΕΡΓΑ**

11.00 Κτίρια – Εγκαταστάσεις κτιρίων

11.00.00 Κτίριο στέγασης επιχείρησης

200.000,00

**33. ΧΡΕΩΣΤΕΣ ΔΙΑΦΟΡΟΙ**

33.03. Δοσοληπτικός λογαρ. εταίρων

33.03.00 Εταίρος Δ. Κωνσταντινίδης

200.000,00

*ΚΑΤΑΒΟΛΗ ΕΙΣΦΟΡΑΣ ΑΚΙΝΗΤΟΥ ΜΕ ΒΑΣΗ ΤΟ ΚΑΤΑΣΤΑΤΙΚΟ, ΑΞΙΑ ΚΤΙΡΙΟΥ ΜΕ ΒΑΣΗ ΤΗΝ ΑΝΤΙΚΕΙΜΕΝΙΚΗ ΑΞΙΑ ΤΟΥ, ΟΠΩΣ ΕΚΤΙΜΗΘΗΚΕ ΑΠΟ ΤΗΝ ΑΡΜΟΔΙΑ Δ.Ο.Υ.*

Σε αυτό το σημείο συντάσσεται η Απογραφή έναρξης και ο Ισολογισμός έναρξης στο θεωρημένο βιβλίο απογράφης και ισολογισμού, και εμφανίζονται ως εξής:

**ΑΠΟΓΡΑΦΗ ΕΝΑΡΞΗΣ****ΕΝΕΡΓΗΤΙΚΟ****ΠΑΓΙΟ ΕΝΕΡΓΗΤΙΚΟ****ΕΝΣΩΜΑΤΕΣ ΑΚΙΝΗΤΟΠΟΙΗΣΕΙΣ**

Κτίρια

200.000,00 €

**ΚΥΚΛΟΦΟΡΟΥΝ****ΧΡΗΜΑΤΙΚΑ ΔΙΑΘΕΣΙΜΑ**

Ταμείο

150.000,00 €

**ΣΥΝΟΛΟ ΕΝΕΡΓΗΤΙΚΟΥ****350.000,00 €****ΠΑΘΗΤΙΚΟ****ΙΔΙΑ ΚΕΦΑΛΑΙΑ**

Εταιρικό Κεφάλαιο

350.000,00 €

Εταίρος Δ. Κωνσταντινίδης 220.000,00 €

Εταίρος Ε. Κωνσταντινίδη 130.000,00 €

**ΣΥΝΟΛΟ ΠΑΘΗΤΙΚΟΥ****350.000,00 €**

### ΙΣΟΖΥΓΙΟ ΔΕΥΤΕΡΟΒΑΘΜΙΩΝ ΛΟΓΑΡΙΑΣΜΩΝ

ΥΠΟΛΟΙΠΟ				
ΛΟΓΑΡΙΑΣΜΟΙ	ΧΡΕΩΣΗ	ΠΙΣΤΩΣΗ	ΧΡΕΩΣΤΙΚΟ	ΠΙΣΤΩΤΙΚΟ
33.03	350.000 €	350.000 €	-	-
38.00	150.000 €	-	150.000 €	-
12.00	200.000 €	-	200.000 €	-
40.06	-	350.000 €	-	350.000 €
<b>ΣΥΝΟΛΑ</b>	<b>700.000 €</b>	<b>700.000 €</b>	<b>350.000 €</b>	<b>350.000 €</b>

### ΙΣΟΛΟΓΙΣΜΟΣ ΕΝΑΡΞΗΣ

#### ΕΝΕΡΓΗΤΙΚΟ

##### ΠΑΓΙΟ ΕΝΕΡΓΗΤΙΚΟ

##### ΕΝΣΩΜΑΤΕΣ ΑΚΙΝΗΤΟΠΟΙΗΣΕΙΣ

Κτίρια 200.000,00

##### ΚΥΚΛΟΦΟΡΟΥΝ

##### ΧΡΗΜΑΤΙΚΑ ΔΙΑΘΕΣΙΜΑ

Ταμείο 150.000,00

ΣΥΝΟΛΟ ΕΝΕΡΓΗΤΙΚΟΥ 350.000,00€

#### ΠΑΘΗΤΙΚΟ

##### ΙΔΙΑ ΚΕΦΑΛΑΙΑ

ΕΤΑΙΡΙΚΟ ΚΕΦΑΛΑΙΟ 350.000,00

ΣΥΝΟΛΟ ΠΑΘΗΤΙΚΟΥ 350.000,00€

## 5.2 ΜΗΝΑΣ ΟΚΤΩΒΡΙΟΣ 2009

Τον μήνα Οκτώβριο η επιχείρηση πραγματοποίησε τις ακόλουθες συναλλαγές:

**01-10-2009** Εγγραφές σύστασης της Ομορρύθμου Εταιρείας, καταβολή του εταιρικού κεφαλαίου από τους εταίρους ως εξής:

Δ. Κωνσταντινίδης 20.000,00€ μετρητά στο ταμείο της επιχείρησης και εισφορά ακίνητου αντικειμενικής αξίας 200.000,00€

Ε. Κωνσταντινίδη 130.000,00 μετρητά στο ταμείο της επιχείρησης

**01-10-2009** Μεταφορά σε ταμείο από καταθέσεις όψεως πόσο 145.000,00 € για πληρωμές, μέσω τράπεζας. Υπόλοιπο στο ταμείο 5.000,00€



**01-10-2009** Πληρωμή από καταθέσεις όψεως του Φ.Μ.Α. 8.000,00€, Διπλότυπο Πληρωμής No 5427 (02/09/2009).

**01-10-2009** Πληρωμή από καταθέσεις όψεως του ΦΣΚ 3.500,00€ Διπλότυπο Πληρωμής No 34887 (03/09/2009)

**01-10-2009** Πληρωμή από καταθέσεις όψεως 1.750,00€ υπέρ του Ταμείου Νομικών. Αποδ. Πληρωμής No 1 (07/09/2009)

**01-10-2009** Πληρωμή από καταθέσεις όψεως 3.500,00€ υπέρ του Ταμείου Νομικών και Προνοίας Δικηγόρων. Αποδ. Πληρωμής No 2 (07/09/2009)

**01-10-2009** Πληρωμή μετρητοίς 500,00€ υπέρ αμοιβής Δικηγόρου που απασχολήθηκε κατά τη διαδικασία της σύστασης. ΑΠΥ No 45

**01-10-2009** Πληρωμή μετρητοίς 450,00€ υπέρ αμοιβής Συμβολαιογράφου για τη σύνταξη του καταστατικού της Ο.Ε. ΑΠΥ No 105

**02-10-2009** Αγορά επίπλων για την επιχείρηση από τον προμηθευτή «SATO A.E.» καθαρής αξίας 1.200,00 € +ΦΠΑ 19% (228,00 €) = 1.428,00 € με ΤΔΑ No 1045 με πίστωση 30 ήμερων.

**02-10-2009** Αγορά ηλεκτρονικών υπολογιστών για τον εξοπλισμό των γραφείων της επιχείρησης από τον προμηθευτή «ΚΩΤΣΟΒΟΛΟ A.E.» καθαρής αξίας 5.000,00 € +ΦΠΑ 19% (950,00 €) = 5.950,00 € με Τ.ΔΑ No 482996, εξόφληση από τις καταθέσεις όψεως 1.950,00 € και τα υπόλοιπα 4.000,00€ με έκδοση επιταγής No 1 με λήξη 15/11/2009.

**05-10-2009** Αγορά Α' ύλης από τον προμηθευτή «ΥΦΑΣΜΑΤΕΞ Ο.Ε.» 80.000 μέτρα ύφασμα, με τιμή 1€/ μέτρο. ΤΔΑ No 39664 με καθαρή αξία 80.000,00 € + ΦΠΑ 19% (15.200,00 €) = 95.000,00 €. Η εξόφληση του τιμολόγιου γίνεται ως έξης 5.200,00 € από τις καταθέσεις όψεως με Αποδ. Πληρωμής No 3, έκδοση επιταγών No2 με πόσο 45.000,00 € λήξης 30/12/2009 και No3 με πόσο 45.000,00 € λήξης 30/02/2009.

**05-10-2009** Αγορά από οίκο του εξωτερικού πλεκτικής μηχανής. Ενδοκοινοτική απόκτηση από την Ιταλία και τον προμηθευτή «SINGER», Invoice No 255675, Αξία μηχανής με όλα τα κόστη μέχρι να φτάσει στην επιχείρηση 17.000,00 €. Εξόφληση ως έξης: 7.000,00 από καταθέσεις όψεως Αποδ. Τραπεζής No 288 και τα υπόλοιπα 10.000,00€ με επιταγή λήξης 30/10.

**06-10-2009** Αγορά συσκευασίας ετοιμών προϊόντων από προμηθευτή «ΠΛΑΣΤΙΚ A.E.», 25.000 σακούλες, 0,02€/ τεμάχιο. ΤΔΑ No 8333 καθαρής αξίας 500,00 € +ΦΠΑ 19% (95,00 €)= 595,00 € τοις μετρητοίς. Αποδ. Πληρωμής No 4.

**10-10-2009** Αγορά κουμπιών από τον προμηθευτή «ΠΛΕΞΙΣ Ε.Ε.» 100.000 τεμάχια, 0,05 €/ τεμάχιο. ΤΔΑ Νο1886 καθαρής αξίας 5.000,00 +ΦΠΑ 19% (950,00 €)= 5.950,00 € και εξόφληση ολο το πόσο από της καταθέσεις όψεως με Αποδ. Πληρωμής. Νο 5.

**12-10-2009** Πώληση χοντρικώς ετοιμών ενδυμάτων στον πελάτη «XXX» 2.300 τεμ, 15€/ τεμ. ΤΔΑ Νο 1 καθαρής αξίας 34.500,00 +ΦΠΑ 19% (6.555,00)= 41.055,00 €. Εξόφληση του τιμολόγιου ως εξής: 1.055,00€ στις καταθέσεις όψεως, 20.000,00€ επιταγή λήξης 30/11 και 20.000,00€ επιταγή λήξης 30/12.

**15-10-2009** Πώληση χοντρικώς ετοιμών ενδυμάτων στον πελάτη «KKK» 1.350 τεμ, 15€/ τεμ. ΤΔΑ Νο 2 καθαρής αξίας 20.250,00 +ΦΠΑ 19% (3.847,50)= 24.097,50 €. Εξόφληση του τιμολόγιου ως εξής: 10.000,00€ στις καταθέσεις όψεως, 14.097,50€ επιταγή λήξης 15/11.

**23-10-2009** Πώληση χοντρικώς ετοιμών ενδυμάτων στον πελάτη «MMM» 1.080 τεμ, 15€/ τεμ. ΤΔΑ Νο 3 καθαρής αξίας 16.200,00 +ΦΠΑ 19% (3.078,00)= 19.278,00 €. Εξόφληση του τιμολόγιου ως εξής: 5.000,00€ στις καταθέσεις όψεως, 7.139,00€ επιταγή λήξης 15/11 και 7.139,00€ επιταγή λήξης 15/12.

**28-10-2009** Πώληση χοντρικώς ετοιμών ενδυμάτων στον πελάτη «ΛΛΛ» 1.900 τεμ, 15€/ τεμ. ΤΔΑ Νο 4 καθαρής αξίας 28.500,00 +ΦΠΑ 19% (5.415,00)= 33.915,00 €. Εξόφληση του τιμολόγιου ως εξής: 16.957,75€ επιταγή λήξης 30/11 και 16.957,25€ επιταγή λήξης 30/12.

**30-10-2009** Αγορά πετρελαίου μηχανών από προμηθευτή «SHELL Α.Ε.» από 01/10/2009 έως 31/10/2009, 500 λίτρα, 0,80€/ λίτρο. ΤΔΑ Νο 93372, καθαρής αξίας 400,00 +ΦΠΑ 19% (76,00 €)= 476,00 €, τοις μετρητοίς.

**30-10-2009** «ΔΕΗ Α.Ε.» παράγωγης περιόδου από 01/10/2009 έως 31/10/2009 συνολικής αξίας 1.794,00 €.

Ανάλυση λογαριασμού:

Δέη παράγωγης με 9% : 1.600,00

Φπα 9% : 144,00

Τέλη καθαριότητας κ φωτισμού: 50,00

Πληρωτέο πόσο: 1.794,00 ημερ/νια λήξης 05/11/2009.

**30-10-2009** Μισθοδοσία μηνός Οκτωβρίου 2009, σύμφωνα με την αντίστοιχη μισθοδοτική κατάσταση που έχει συνταχτεί.

**30-10-2009** Εξόφληση του προμηθευτή «SINGER» με πληρωμή της εκδομένης Επιταγής Νο 2 από τις καταθέσεις όψεως πόσου 4.000,00€.

**31-10-2009** Εξόφληση μισθοδοσίας μηνός Οκτωβρίου 2009.

Σε αυτό το σημείο καταχωρούνται στο ημερολόγιο οι παραπάνω συναλλαγές της επιχείρησης για το μήνα Οκτώβριο.

HM/NIA 01/10/2009

Χρέωση

Πίστωση

38 ΧΡΗΜΑΤΙΚΑ ΔΙΑΘΕΣΙΜΑ

38.03 Καταθέσεις όψεως Τράπεζα Εθνική

145.000,00

38 ΧΡΗΜΑΤΙΚΑ ΔΙΑΘΕΣΙΜΑ

38.00 Ταμείο

145.000,00

ΧΡΗΜΑΤΙΚΗ ΜΕΤΑΦΟΡΑ ΠΟΣΟΥ 145.000,00 € ΑΠΟ ΤΟ ΤΑΜΕΙΟ ΣΕ ΚΑΤΑΘΕΣΕΙΣ  
ΟΨΕΩΣ. ΧΡΗΜΑΤΙΚΟ ΥΠΟΛΟΙΠΟ ΣΤΟ ΤΑΜΕΙΟ 5.000,00€ ΓΙΑ ΚΑΛΥΨΗ ΕΞΟΔΩΝ  
ΙΔΡΥΣΗΣ ΚΑΙ ΛΟΙΠΩΝ ΠΛΗΡΩΜΩΝ

HM/NIA 01/10/2009

16 ΑΣΩΜΑΤΕΣ ΑΚΙΝΗΤΟΠΟΙΗΣΕΙΣ ΚΑΙ

ΕΞΟΔΑ ΠΟΛΥΕΤΟΥΣ ΑΠΟΣΒΕΣΗΣ

16.10 Έξοδα ίδρυσης και πρώτης εγκατάστασης

16.10.05 Φόρος Μεταβίβασης Ακίνητης Περιουσίας

8.000,00

38 ΧΡΗΜΑΤΙΚΑ ΔΙΑΘΕΣΙΜΑ

38.03 Καταθέσεις Όψεως

8.000,00

ΚΑΤΑΒΟΛΗ ΤΟΥ Φ.Μ.Α. ΔΙΠΛΟΤΥΠΟ ΠΛΗΡΩΜΗΣ Νο 5427

HM/NIA 01/10/2009

Χρέωση

Πίστωση

16 ΑΣΩΜΑΤΕΣ ΑΚΙΝΗΤΟΠΟΙΗΣΕΙΣ ΚΑΙ

ΕΞΟΔΑ ΠΟΛΥΕΤΟΥΣ ΑΠΟΣΒΕΣΗΣ

16.10 Έξοδα ίδρυσης και πρώτης εγκατάστασης

16.10.00 Φόρος Συγκέντρωσης Κεφαλαίου

3.500,00

38 ΧΡΗΜΑΤΙΚΑ ΔΙΑΘΕΣΙΜΑ

38.03 Καταθέσεις Όψεως

3.500,00

ΚΑΤΑΒΟΛΗ ΤΟΥ Φ.Σ.Κ. 1% ΕΠΙ ΤΟΥ ΚΕΦΑΛΑΙΟΥ ΔΙΠΛΟΤΥΠΟ ΠΛΗΡΩΜΗΣ Νο 34887

HM/NIA 01/10/2009

16 ΑΣΩΜΑΤΕΣ ΑΚΙΝΗΤΟΠΟΙΗΣΕΙΣ ΚΑΙ

ΕΞΟΔΑ ΠΟΛΥΕΤΟΥΣ ΑΠΟΣΒΕΣΗΣ

16.10 Έξοδα ίδρυσης και πρώτης εγκατάστασης

16.10.01 Εισφορά στο ταμείο Νομικών

1.750,00

38 ΧΡΗΜΑΤΙΚΑ ΔΙΑΘΕΣΙΜΑ

38.03 Καταθέσεις Όψεως

1.750,00

ΚΑΤΑΒΟΛΗ ΕΙΣΦΟΡΑΣ ΥΠΕΡ ΤΟΥ ΤΑΜΕΙΟΥ ΝΟΜΙΚΩΝ 0,5% ΕΠΙ ΤΟΥ ΚΕΦΑΛΑΙΟΥ  
ΑΠΟΔΕΙΞΗ ΠΛΗΡΩΜΗΣ Νο1

HM/NIA 01/10/2009

Χρέωση

Πίστωση

16 ΑΣΩΜΑΤΕΣ ΑΚΙΝΗΤΟΠΟΙΗΣΕΙΣ ΚΑΙ  
ΕΞΟΔΑ ΠΟΛΥΕΤΟΥΣ ΑΠΟΣΒΕΣΗΣ

16.10 Έξοδα ίδρυσης και πρώτης εγκατάστασης  
16.10.02 Εισφορά στο ταμείο Προνοίας Δικηγόρων

3.500,00

38 ΧΡΗΜΑΤΙΚΑ ΔΙΑΘΕΣΙΜΑ

38.03 Καταθέσεις Όψεως

3.500,00

*ΚΑΤΑΒΟΛΗ ΕΙΣΦΟΡΑΣ ΣΤΟ ΤΑΜΕΙΟ ΠΡΟΝΟΙΑΣ ΔΙΚΗΓΟΡΩΝ 1% ΕΠΙ ΤΟΥ ΚΕΦΑΛΑΙΟΥ  
ΑΠΟΔΕΙΞΗ ΠΛΗΡΩΜΗΣ Νο 2*

---

HM/NIA 01/10/2009

16 ΑΣΩΜΑΤΕΣ ΑΚΙΝΗΤΟΠΟΙΗΣΕΙΣ ΚΑΙ  
ΕΞΟΔΑ ΠΟΛΥΕΤΟΥΣ ΑΠΟΣΒΕΣΗΣ

16.10 Έξοδα ίδρυσης και πρώτης εγκατάστασης  
16.10.03 Αμοιβή Δικηγόρου

500,00

38 ΧΡΗΜΑΤΙΚΑ ΔΙΑΘΕΣΙΜΑ

38.00 Ταμείο

500,00

*ΕΞΟΦΛΗΣΗ ΔΙΚΗΓΟΡΟΥ ΓΙΑ ΤΗ ΔΙΑΔΙΚΑΣΙΑ ΤΗΣ ΙΔΡΥΣΗΣ Α.Π.Υ. Νο 45*

---

HM/NIA 01/10/2009

16 ΑΣΩΜΑΤΕΣ ΑΚΙΝΗΤΟΠΟΙΗΣΕΙΣ ΚΑΙ  
ΕΞΟΔΑ ΠΟΛΥΕΤΟΥΣ ΑΠΟΣΒΕΣΗΣ

16.10 Έξοδα ίδρυσης και πρώτης εγκατάστασης  
16.10.04 Αμοιβή Συμβολαιογράφου

450,00

38 ΧΡΗΜΑΤΙΚΑ ΔΙΑΘΕΣΙΜΑ

38.00 Ταμείο

450,00

*ΕΞΟΦΛΗΣΗ ΣΥΜΒΟΛΑΙΟΓΡΑΦΟΥ ΓΙΑ ΤΗ ΣΥΝΤΑΞΗ ΤΟΥ ΚΑΤΑΣΤΑΤΙΚΟΥ Α.Π.Υ. Νο 105*

---

HM/NIA 02/10/2009

14 ΕΠΙΠΛΑ ΚΑΙ ΛΟΙΠΟΣ ΕΞΟΠΛΙΣΜΟΣ

14.00 Έπιπλα

14.00.00 Γραφεία NTK SATOS(1,80x1,50)

1.200,00

54 ΥΠΟΧΡΕΩΣΕΙΣ ΑΠΟ ΦΟΡΟΥΣ – ΤΕΛΗ

54.00 Φόρος Προστιθέμενης Αξίας

54.00.19 ΦΠΑ με 19%

228,00

50 ΠΡΟΜΗΘΕΥΤΕΣ

50 Προμηθευτές εσωτερικού

50.00.00 Προμηθευτής «SATO Α.Ε.

1.428,00

*ΑΓΟΡΑ ΕΠΙΠΛΩΝ, Τ.Π.-Δ.Α Νο 1045 ΜΕ ΠΙΣΤΩΣΗ 30 ΗΜΕΡΩΝ*

ΗΜ/ΝΙΑ 02/10/2009

Χρέωση

Πίστωση

14 ΕΠΙΠΛΑ ΚΑΙ ΛΟΙΠΟΣ ΕΞΟΠΛΙΣΜΟΣ

14.03 Ηλεκτρονικοί Υπολογιστές και Ηλεκτρονικά Συστήματα

14.03.00 Ηλεκτρονικοί Υπολογιστές

5.000,00

Acer Aspire 5003WLMi

54 ΥΠΟΧΡΕΩΣΕΙΣ ΑΠΟ ΦΟΡΟΥΣ – ΤΕΛΗ

54.00 Φόρος Προστιθέμενης Αξίας

54.00.00 ΦΠΑ με 19%

950,00

50 ΠΡΟΜΗΘΕΥΤΕΣ

50.00 Προμηθευτές εσωτερικού

50.00.01 Προμηθευτής «ΚΩΤΣΟΒΟΛΟΣ Α.Ε.»

5.950,00

ΑΓΟΡΑ Η/Υ, Τ.Π – Δ.Α. Νο 16239 ΜΕ ΠΙΣΤΩΣΗ 30 ΗΜΕΡΩΝ

---

ΗΜ/ΝΙΑ 02/10/2009

50 ΠΡΟΜΗΘΕΥΤΕΣ

50.00 Προμηθευτές εσωτερικού

50.00.01 Προμηθευτής «ΚΩΤΣΟΒΟΛΟΣ Α.Ε.»

1.950,00

38 ΧΡΗΜΑΤΙΚΑ ΔΙΑΘΕΣΙΜΑ

38.00 Καταθέσεις Όψεως

1.950,00

ΕΝΑΝΤΙ ΛΟΓΑΡΙΑΣΜΟΥ. ΥΠΟΛΟΙΠΟ ΓΙΑ ΠΛΗΡΩΜΗ 4.000,00 €

---

ΗΜ/ΝΙΑ 02/10/2009

50 ΠΡΟΜΗΘΕΥΤΕΣ

50.00 Προμηθευτές εσωτερικού

50.00.01 Προμηθευτής «ΚΩΤΣΟΒΟΛΟΣ Α.Ε.»

4.000,00

53 ΠΙΣΤΩΤΕΣ ΔΙΑΦΟΡΟΙ

53.90 Επιταγές Μεταχρονολογημένες

53.90.00 Επιταγή μετ/νη Νο1

4.000,00

ΑΡΙΘΜ. ΕΠΙΤΑΓΗΣ Νο 1 ΜΕ ΗΜΕΡΟΜΗΝΙΑ ΛΗΞΗΣ 15/11

---

ΗΜ/ΝΙΑ 05/10/2009

24 ΠΡΩΤΕΣ ΚΑΙ ΒΟΗΘΗΤΙΚΕΣ ΥΛΕΣ-ΥΛΙΚΑ ΣΥΣΚΕΥΑΣΙΑΣ

24.01 Αγορές πρώτων και βοηθητικών υλών

24.01.00 Ύφασμα K9854 5.000M

80.000,00

54 ΥΠΟΧΡΕΩΣΕΙΣ ΑΠΟ ΦΟΡΟΥΣ – ΤΕΛΗ

54.00 Φόρος Προστιθέμενης Αξίας

54.00.19 ΦΠΑ με 19%

15.200,00

50 ΠΡΟΜΗΘΕΥΤΕΣ

50.00 Προμηθευτές Εσωτερικού

50.00.02 «ΥΦΑΣΜΑΤΕΞ Ο.Ε.»

95.200,00

ΑΓΟΡΑ ΠΡΩΤΗΣ ΥΛΗΣ, ΥΦΑΣΜΑ K9854 Τ.Π.-Δ.Α. Νο3966, 80.000ΜΕΤΡΑ, 1€/ ΜΕΤΡΟ

ΗΜ/ΝΙΑ 05/10/2009

Χρέωση

Πίστωση

50 ΠΡΟΜΗΘΕΥΤΕΣ

50.00 Προμηθευτές Εσωτερικού

50.00.02 «ΥΦΑΣΜΑΤΕΞ Ο.Ε.»

5.200,00

38 ΧΡΗΜΑΤΙΚΑ ΔΙΑΘΕΣΙΜΑ

38.03 Καταθέσεις Όψεως

5.200,00

ΕΝΑΝΤΙ ΛΟΓΑΡΙΑΣΜΟΥ ΑΠΟΔ. ΠΛΗΡΩΜΗΣ Νο3 ΥΠΟΛΟΙΠΟ ΛΟΓ/ΣΜΟΥ 90.000,00 €

---

ΗΜ/ΝΙΑ 05/10/2009

50 ΠΡΟΜΗΘΕΥΤΕΣ

50.00 Προμηθευτές Εσωτερικού

50.00.02 «ΥΦΑΣΜΑΤΕΞ Ο.Ε.»

45.000,00

53 ΠΙΣΤΩΤΕΣ ΔΙΑΦΟΡΟΙ

53.90 Επιταγές Μεταχρονολογημένες

53.90.01 Επιταγή μετ/νη Νο 2

45.000,00

ΑΡΙΘΜ. ΕΠΙΤΑΓΗΣ Νο2 ΜΕ ΗΜΕΡΟΜΗΝΙΑ ΛΗΞΗΣ 30/12

---

ΗΜ/ΝΙΑ 05/10/2009

50 ΠΡΟΜΗΘΕΥΤΕΣ

50.00 Προμηθευτές Εσωτερικού

50.00.02 «ΥΦΑΣΜΑΤΕΞ Ο.Ε.»

45.000,00

53 ΠΙΣΤΩΤΕΣ ΔΙΑΦΟΡΟΙ

53.90 Επιταγές Μεταχρονολογημένες

53.90.02 Επιταγή μετ/νη Νο 3

45.000,00

ΑΡΙΘΜ. ΕΠΙΤΑΓΗΣ Νο3 ΜΕ ΗΜΕΡΟΜΗΝΙΑ ΛΗΞΗΣ 30/02

---

ΗΜ/ΝΙΑ 05/10/2009

32 ΠΑΡΑΓΓΕΛΙΕΣ ΕΞΩΤΕΡΙΚΟΥ

32.00 Παραγγελίες Παγίων Στοιχείων

32.00.00 Πλεκτική Μηχανή MNG 54389

17.000,00

50 ΠΡΟΜΗΘΕΥΤΕΣ

50.01 Προμηθευτές Εξωτερικού

50.01.00 «SINGER»

17.000,00

ΠΑΡΑΓΓΕΛΙΑ ΠΑΓΙΟΥ ΕΞΟΠΛΙΣΜΟΥ, ΠΛΕΚΤΙΚΗΣ ΜΗΧΑΝΗΣ MNG 54389

HM/NIA 05/10/2009

Χρέωση

Πίστωση

04 ΔΙΑΦΟΡΟΙ ΛΟΓΑΡΙΣΜΟΙ ΠΛΗΡΟΦΟΡΙΑΚΟΙ  
ΧΡΕΩΣΤΙΚΟΙ

17.000,00

08 ΔΙΑΦΟΡΟΙ ΛΟΓΑΡΙΣΜΟΙ ΠΛΗΡΟΦΟΡΙΑΚΟΙ  
ΠΙΣΤΩΤΙΚΟΙ

17.000,00

ΑΝΤΙΛΟΓΙΣΜΟΣ

---

HM/NIA 05/10/2009

54.00.80

3.230,00

54.00.80

3.230,00

ΑΝΤΙΛΟΓΙΣΜΟΣ

---

HM/NIA 05/10/2009

12 ΜΗΧ/ΤΑ – ΤΕΧΝΙΚΕΣ ΕΓΚΑΤΑΣΤΑΣΕΙΣ  
– ΛΟΙΠΟΣ ΜΗΧΑΝΟΛΟΓΙΚΟΣ ΕΞΟΠΛΙΣΜΟΣ

12.00 Μηχανήματα

12.00.00 Πλεκτική μηχανή MNG 54389

17.000,00

32 ΠΑΡΑΓΓΕΛΙΕΣ ΕΞΩΤΕΡΙΚΟΥ

32.00 Παραγγελίες Παγίων Στοιχείων

32.00.00 Πλεκτική Μηχανή MNG 54389

17.000,00

ΠΑΡΑΛΑΒΗ ΠΛΕΚΤΙΚΗΣ ΜΗΧΑΝΗΣ MNG 54389, INVOICE 255675

---

HM/NIA 05/10/2009

50 ΠΡΟΜΗΘΕΥΤΕΣ

50.01 Προμηθευτές Εξωτερικού

50.01.00 «SINGER»

7.000,00

38 ΧΡΗΜΑΤΙΚΑ ΔΙΑΘΕΣΙΜΑ

38.03 Καταθέσεις Όψεως

7.000,00

ΕΝΑΝΤΙ ΛΟΓΑΡΙΑΣΜΟΥ. ΥΠΟΛΟΙΠΟ ΓΙΑ ΕΞΟΦΛΗΣΗ 10.000,00 € ΑΠΟΔΕΙΞΗ  
ΤΡΑΠΕΖΗΣ Νο 288

---

HM/NIA 05/10/2009

50 ΠΡΟΜΗΘΕΥΤΕΣ

50.01 Προμηθευτές Εξωτερικού

50.01.00 «SINGER»

10.000,00

53 ΠΙΣΤΩΤΕΣ ΔΙΑΦΟΡΟΙ

53.90 Επιταγές Μεταχρονολογημένες

53.90.03 Επιταγή μετ/νη Νο 4

10.000,00

ΑΡΙΘΜ. ΕΠΙΤΑΓΗΣ Νο 4 ΛΗΞΗΣ 30/10

HM/NIA 06/10/2009

Χρέωση

Πίστωση

28 ΕΙΔΗ ΣΥΣΚΕΥΑΣΙΑΣ

28.00 Συσκευασίες Έτοιμων Προϊόντων

28.00.00 Πλαστική Σακούλα

500,00

54 ΥΠΟΧΡΕΩΣΕΙΣ ΑΠΟ ΦΟΡΟΥΣ – ΤΕΛΗ

54.00 Φόρος Προστιθέμενης Αξίας

54.00.00 ΦΠΑ με 19%

95,00

50 ΠΡΟΜΗΘΕΥΤΕΣ

50.00 Προμηθευτές εσωτερικού

50.00.03 «ΠΛΑΣΤΙΚ Α.Ε.»

595,00

ΤΑΑ Νο 3425, ΑΓΟΡΑ ΣΑΚΟΥΛΕΣ 25.000 TEM, 0,02/ TEM

---

HM/NIA 06/10/2009

50 ΠΡΟΜΗΘΕΥΤΕΣ

50.00 Προμηθευτές εσωτερικού

50.00.03 «ΠΛΑΣΤΙΚ Α.Ε.»

595,00

38 ΧΡΗΜΑΤΙΚΑ ΔΙΑΘΕΣΙΜΑ

38.00 Ταμείο

595,00

ΕΞΟΦΛΗΣΗ ΠΛΑΣΤΙΚ ΑΕ ΑΠΟΔΕΙΞΗ ΠΛΗΡΩΜΗΣ Νο 4

---

HM/NIA 10/10/2009

24 ΠΡΩΤΕΣ ΚΑΙ ΒΟΗΘΗΤΙΚΕΣ ΥΛΕΣ-ΥΛΙΚΑ ΣΥΣΚΕΥΑΣΙΑΣ

24.01 Αγορές πρώτων και βοηθητικών υλών

24.01.01 Κουμπιά

5.000,00

54 ΥΠΟΧΡΕΩΣΕΙΣ ΑΠΟ ΦΟΡΟΥΣ – ΤΕΛΗ

54.00 Φόρος Προστιθέμενης Αξίας

54.00.19 ΦΠΑ με 19%

950,00

50 ΠΡΟΜΗΘΕΥΤΕΣ

50.00 Προμηθευτές Εσωτερικού

50.00.04 «ΠΛΕΞΙΣ Ε.Ε.»

5.950,00

ΑΓΟΡΑ ΒΟΗΘΗΤΙΚΗΣ ΥΛΗΣ, ΚΟΥΜΠΙΑ Τ.Π.-Δ.Α. Νο 1886, 100.000TEM, 0,05€/ TEM

---

HM/NIA 10/10/2009

50 ΠΡΟΜΗΘΕΥΤΕΣ

50.00 Προμηθευτές εσωτερικού

50.00.04 «ΠΛΕΞΙΣ Ε.Ε.»

5.950,00

38 ΧΡΗΜΑΤΙΚΑ ΔΙΑΘΕΣΙΜΑ

38.03 Καταθέσεις Όψεως

5.950,00

ΕΞΟΦΛΗΣΗ ΠΛΕΞΙΣ Ε.Ε ΑΠΟΔΕΙΞΗ ΠΛΗΡΩΜΗΣ Νο 5



HM/NIA 12/10/2009

Χρέωση

Πίστωση

30 ΠΕΛΑΤΕΣ

30.00 Πελάτες Εσωτερικού

30.00.00 Πελάτης «XXX»

41.055,00

71 ΠΩΛΗΣΕΙΣ ΠΡΟΙΟΝΤΩΝ ΕΤΟΙΜΩΝ & ΗΜΙΤΕΛΩΝ

71.00 Πώλησης Εσωτερικού

71.00.19 Πώλησης χονδρικώς με 19%

34.500,00

54 ΥΠΟΧΡΕΩΣΕΙΣ ΑΠΟ ΦΟΡΟΥΣ – ΤΕΛΗ

54.00 Φόρος Προστιθέμενης Άξιας

54.00.19 ΦΠΑ με 19%

6.550,00

ΠΩΛΗΣΗ 2.300 TEM ΕΤΟΙΜΩΝ ΕΝΔΥΜΑΤΩΝ, 15€/ TEM – ΤΔΑ Νο 1

---

HM/NIA 12/10/2009

38 ΧΡΗΜΑΤΙΚΑ ΔΙΑΘΕΣΙΜΑ

38.03 Καταθέσεις Όψεως

1.055,00

30 ΠΕΛΑΤΕΣ

30.00 Πελάτες Εσωτερικού

30.00.00 Πελάτης «XXX»

1.055,00

ΕΝΑΝΤΙ ΤΔΑ Νο 1 ΣΤΟΝ ΠΕΛΑΤΗ XXX

---

HM/NIA 12/10/2009

33 ΧΡΕΩΣΤΕΣ ΔΙΑΦΟΡΟΙ

33.90 Επιταγές Εισπρακτέες

33.90.00 Επιταγή Εισπρακτέα Νο 1

20.000,00

30 ΠΕΛΑΤΕΣ

30.00 Πελάτες Εσωτερικού

30.00.00 Πελάτης «XXX»

20.000,00

ΕΠΙΤΑΓΗ Νο 1 – ΛΗΞΗΣ 30/11 - ΕΝΑΝΤΙ ΤΔΑ Νο 1 ΣΤΟΝ ΠΕΛΑΤΗ XXX

---

HM/NIA 12/10/2009

33 ΧΡΕΩΣΤΕΣ ΔΙΑΦΟΡΟΙ

33.90 Επιταγές Εισπρακτέες

33.90.01 Επιταγή Εισπρακτέα Νο 2

20.000,00

30 ΠΕΛΑΤΕΣ

30.00 Πελάτες Εσωτερικού

30.00.00 Πελάτης «XXX»

20.000,00

ΕΠΙΤΑΓΗ Νο 2 – ΛΗΞΗΣ 30/12 - ΕΝΑΝΤΙ ΤΔΑ Νο 1 ΣΤΟΝ ΠΕΛΑΤΗ XXX

HM/NIA 15/10/2009

Χρέωση

Πίστωση

30 ΠΕΛΑΤΕΣ

30.00 Πελάτες Εσωτερικού

30.00.01 Πελάτης «ΚΚΚ»

24.097,50

71 ΠΩΛΗΣΕΙΣ ΠΡΟΙΟΝΤΩΝ ΕΤΟΙΜΩΝ & ΗΜΙΤΕΛΩΝ

71.00 Πώλησης Εσωτερικού

71.00.19 Πώλησης χονδρικώς με 19%

20.250,00

54 ΥΠΟΧΡΕΩΣΕΙΣ ΑΠΟ ΦΟΡΟΥΣ – ΤΕΛΗ

54.00 Φόρος Προστιθέμενης Άξιας

54.00.19 ΦΠΑ με 19%

3.847,50

ΠΩΛΗΣΗ 1.350 TEM ΕΤΟΙΜΩΝ ΕΝΔΥΜΑΤΩΝ, 15€/ TEM – ΤΔΑ Νο 2

---

HM/NIA 15/10/2009

38 ΧΡΗΜΑΤΙΚΑ ΔΙΑΘΕΣΙΜΑ

38.03 Καταθέσεις Όψεως

10.000,00

30 ΠΕΛΑΤΕΣ

30.00 Πελάτες Εσωτερικού

30.00.01 Πελάτης «ΚΚΚ»

10.000,00

ΕΝΑΝΤΙ ΤΔΑ Νο 2 ΣΤΟΝ ΠΕΛΑΤΗ ΚΚΚ

---

HM/NIA 15/10/2009

33 ΧΡΕΩΣΤΕΣ ΔΙΑΦΟΡΟΙ

33.90 Επιταγές Εισπρακτέες

33.90.02 Επιταγή Εισπρακτέα Νο 3

14.097,50

30 ΠΕΛΑΤΕΣ

30.00 Πελάτες Εσωτερικού

30.00.01 Πελάτης «ΚΚΚ»

14.097,50

ΕΠΙΤΑΓΗ Νο 3 – ΛΗΞΗΣ 15/11 - ΕΝΑΝΤΙ ΤΔΑ Νο 2 ΣΤΟΝ ΠΕΛΑΤΗ ΚΚΚ

---

HM/NIA 23/10/2009

30 ΠΕΛΑΤΕΣ

30.00 Πελάτες Εσωτερικού

30.00.02 Πελάτης «MMM»

19.278,00

71 ΠΩΛΗΣΕΙΣ ΠΡΟΙΟΝΤΩΝ ΕΤΟΙΜΩΝ & ΗΜΙΤΕΛΩΝ

71.00 Πώλησης Εσωτερικού

71.00.19 Πώλησης χονδρικώς με 19%

16.200,00

54 ΥΠΟΧΡΕΩΣΕΙΣ ΑΠΟ ΦΟΡΟΥΣ – ΤΕΛΗ

54.00 Φόρος Προστιθέμενης Άξιας

54.00.19 ΦΠΑ με 19%

3.078,00

ΠΩΛΗΣΗ 1.080 TEM ΕΤΟΙΜΩΝ ΕΝΔΥΜΑΤΩΝ, 15€/ TEM – ΤΔΑ Νο 3

HM/NIA 23/10/2009

Χρέωση

Πίστωση

38 ΧΡΗΜΑΤΙΚΑ ΔΙΑΘΕΣΙΜΑ

38.03 Καταθέσεις Όψεως

5.000,00

30 ΠΕΛΑΤΕΣ

30.00 Πελάτες Εσωτερικού

30.00.02 Πελάτης «MMM»

5.000,00

ENANTI ΤΔΑ Νο 3 ΣΤΟΝ ΠΕΛΑΤΗ MMM

---

HM/NIA 23/10/2009

33 ΧΡΕΩΣΤΕΣ ΔΙΑΦΟΡΟΙ

33.90 Επιταγές Εισπρακτέες

33.90.03 Επιταγή Εισπρακτέα Νο 4

7.139,00

30 ΠΕΛΑΤΕΣ

30.00 Πελάτες Εσωτερικού

30.00.02 Πελάτης «MMM»

7.139,00

ΕΠΙΤΑΓΗ Νο 4 – ΛΗΞΗΣ 15/11 - ENANTI ΤΔΑ Νο 3 ΣΤΟΝ ΠΕΛΑΤΗ MMM

---

HM/NIA 23/10/2009

33 ΧΡΕΩΣΤΕΣ ΔΙΑΦΟΡΟΙ

33.90 Επιταγές Εισπρακτέες

33.90.04 Επιταγή Εισπρακτέα Νο 5

7.139,00

30 ΠΕΛΑΤΕΣ

30.00 Πελάτες Εσωτερικού

30.00.02 Πελάτης «MMM»

7.139,00

ΕΠΙΤΑΓΗ Νο 5 – ΛΗΞΗΣ 15/12 - ENANTI ΤΔΑ Νο 3 ΣΤΟΝ ΠΕΛΑΤΗ MMM

---

HM/NIA 28/10/2009

30 ΠΕΛΑΤΕΣ

30.00 Πελάτες Εσωτερικού

30.00.03 Πελάτης «ΛΛΛ»

33.915,00

71 ΠΩΛΗΣΕΙΣ ΠΡΟΙΟΝΤΩΝ ΕΤΟΙΜΩΝ & ΗΜΙΤΕΛΩΝ

71.00 Πώλησης Εσωτερικού

71.00.19 Πώλησης χονδρικώς με 19%

28.500,00

54 ΥΠΟΧΡΕΩΣΕΙΣ ΑΠΟ ΦΟΡΟΥΣ – ΤΕΛΗ

54.00 Φόρος Προστιθέμενης Άξιας

54.00.19 ΦΠΑ με 19%

5.415,00

ΠΩΛΗΣΗ 1.900 TEM ΕΤΟΙΜΩΝ ΕΝΔΥΜΑΤΩΝ, 15€/TEM – ΤΔΑ Νο 4

ΗΜ/ΝΙΑ 28/10/2009

Χρέωση

Πίστωση

33 ΧΡΕΩΣΤΕΣ ΔΙΑΦΟΡΟΙ

33.90 Επιταγές Εισπρακτέες

33.90.05 Επιταγή Εισπρακτέα Νο 6

16.957,75

30 ΠΕΛΑΤΕΣ

30.00 Πελάτες Εσωτερικού

30.00.03 Πελάτης «ΑΛΛ»

16.957,75

ΕΠΙΤΑΓΗ Νο 6 – ΑΝΕΞΗΣ 30/11 - ΕΝΑΝΤΙ ΤΔΑ Νο 4 ΣΤΟΝ ΠΕΛΑΤΗ ΑΛΛ

---

ΗΜ/ΝΙΑ 28/10/2009

33 ΧΡΕΩΣΤΕΣ ΔΙΑΦΟΡΟΙ

33.90 Επιταγές Εισπρακτέες

33.90.06 Επιταγή Εισπρακτέα Νο 7

16.957,25

30 ΠΕΛΑΤΕΣ

30.00 Πελάτες Εσωτερικού

30.00.03 Πελάτης «ΑΛΛ»

16.957,25

ΕΠΙΤΑΓΗ Νο 7 – ΑΝΕΞΗΣ 30/12 - ΕΝΑΝΤΙ ΤΔΑ Νο 4 ΣΤΟΝ ΠΕΛΑΤΗ ΑΛΛ

---

ΗΜ/ΝΙΑ 30/10/2009

25 ΑΝΑΛΩΣΙΜΑ ΥΛΙΚΑ

25.00 Καύσιμα

25.00.00 Πετρέλαιο Μηχανών

400,00

54 ΥΠΟΧΡΕΩΣΕΙΣ ΑΠΟ ΦΟΡΟΥΣ – ΤΕΛΗ

54.00 Φόρος Προστιθέμενης Άξιας

54.00.00 ΦΠΑ με 19%

76,00

50 ΠΡΟΜΗΘΕΥΤΕΣ

50.00 Προμηθευτές εσωτερικού

50.00.04 «SHELL Α.Ε»

476,00

ΤΔΑ Νο 926, ΠΕΤΡΕΛΑΙΟ ΜΗΧΑΝΩΝ 500ΛΙΤΡΑ, 0,80€/ ΛΙΤΡΟ

---

ΗΜ/ΝΙΑ 30/10/2009

50 ΠΡΟΜΗΘΕΥΤΕΣ

50.00 Προμηθευτές εσωτερικού

50.00.04 «SHELL Α.Ε»

476,00

38 ΧΡΗΜΑΤΙΚΑ ΔΙΑΘΕΣΙΜΑ

38.00 Ταμείο

476,00

ΑΠΟΔ. ΠΛΗΡΩΜΗΣ Νο 836, ΕΞΟΦΛΗΣΗ ΠΕΤΡΕΛΑΙΟΥ ΜΗΧΑΝΩΝ

HM/NIA 30/10/2009

Χρέωση

Πίστωση

62 ΠΑΡΟΧΕΣ ΤΡΙΤΩΝ

62.00 Ηλεκτρικό ρεύμα

62.00.00 Ηλεκτρικό ρεύμα παράγωγης

1.600,00

54 ΥΠΟΧΡΕΩΣΕΙΣ ΑΠΟ ΦΟΡΟΥΣ – ΤΕΛΗ

54.00 Φόρος Προστιθέμενης Άξιας

54.00.09 ΦΠΑ με 9%

144,00

63 ΦΟΡΟΙ – ΤΕΛΗ

63.04 Δημοτικοί Φόροι – Τέλη

63.04.00 Τέλη Καθαριότητας και Φωτισμού

50,00

50 ΠΡΟΜΗΘΕΥΤΕΣ

50.00 Προμηθευτές εσωτερικού

50.00.05 «ΔΕΗ Α.Ε»

1.794,00

ΔΕΗ ΠΕΡΙΟΔΟΥ ΑΠΟ 01-10-2009 ΕΩΣ 31-10-2009

---

HM/NIA 30/10/2009

60 ΑΜΟΙΒΕΣ ΚΑΙ ΕΞΟΔΑ ΠΡΟΣΩΠΙΚΟΥ

60.00 Αμοιβές έμμισθου προσωπικού

60.00.00 Τακτικές αποδοχές

4.210,00

60 ΑΜΟΙΒΕΣ ΚΑΙ ΕΞΟΔΑ ΠΡΟΣΩΠΙΚΟΥ

60.00 Αμοιβές έμμισθου προσωπικού

60.03 Εργοδοτικές εισφορές και επιβαρύνσεις έμμισθου προσωπικού

1.181,33

53 ΠΙΣΤΩΤΕΣ ΔΙΑΦΟΡΟΙ

53.00 Αποδοχές προσωπικού πληρωτέες

53.00.00 Αποδοχές έμμισθου προσωπικού πληρωτέες

3.411,49

54 ΥΠΟΧΡΕΩΣΕΙΣ ΑΠΟ ΦΟΡΟΥΣ – ΤΕΛΗ

54.03 Φόροι – Τέλη αμοιβών προσωπικού

54.03.00 Φόρος Μισθωτών Υπηρεσιών

124,91

55 ΑΣΦΑΛΙΣΤΙΚΟΙ ΟΡΓΑΝΙΣΜΟΙ

55.00 Ίδρυμα Κοινωνικών Ασφαλίσεων

55.00.00 Λογαριασμός Τρέχουσας Κίνησης

1.854,93

ΜΕ ΒΑΣΗ ΤΗ ΜΙΣΘΟΛΟΓΙΚΗ ΚΑΤΑΣΤΑΣΗ ΟΚΤΩΒΡΙΟΥ 2009

---

HM/NIA 30/10/2009

Χρέωση

Πίστωση

53 ΠΙΣΤΩΤΕΣ ΔΙΑΦΟΡΟΙ

53.90 Επιταγές Μεταχρονολογημένες

53.90.03 Επιταγή μετ/νη Νο 4

10.000,00

38 ΧΡΗΜΑΤΙΚΑ ΔΙΑΘΕΣΙΜΑ

38.03 Καταθέσεις όψεως

10.000,00

ΕΞΟΦΛΗΣΗ. ΕΠΙΤΑΓΗΣ Νο 4 ΤΟΥ ΠΡΟΜΗΘΕΥΤΗ SIINGER, ΜΕ ΗΜΕΡΟΜΗΝΙΑ ΔΗΞΗΣ 30/10

ΗΜ/ΝΙΑ 31/10/2009

Χρέωση

Πίστωση

53 ΠΙΣΤΩΤΕΣ ΔΙΑΦΟΡΟΙ

53.00 Αποδοχές προσωπικού πληρωτέες

53.00.00 Αποδοχές έμμισθου προσωπικού πληρωτέες 3.411,49

38 ΧΡΗΜΑΤΙΚΑ ΔΙΑΘΕΣΙΜΑ

38.03 Καταθέσεις Όψεως 3.411,49

ΕΞΟΦΛΗΣΗ ΜΙΣΘΟΔΟΣΙΑΣ ΟΚΤΩΒΡΙΟΥ 2009

---

ΗΜ/ΝΙΑ 31/10/2009

23 ΠΑΡΑΓΩΓΗ ΣΕ ΕΞΕΛΙΞΗ

23.00 Παραγωγή σε εξέλιξη προϊόντων

23.00.00 Παραγωγή σε εξέλιξη «ΠΑΛΤΟ» 66.869,71

24 ΠΡΩΤΕΣ ΚΑΙ ΒΟΗΘΗΤΙΚΕΣ ΥΛΕΣ-ΥΛΙΚΑ ΣΥΣΚΕΥΑΣΙΑΣ

24.01 Αγορές πρώτων και βοηθητικών υλών

24.01.00 Ύφασμα K9854 5.000M 60.000,00

24.01.01 Κουμπιά 3.500,00

25 ΑΝΑΛΩΣΙΜΑ ΥΛΙΚΑ

25.00 Καύσιμα

25.00.00 Πετρέλαιο Μηχανών 400,00

28 ΕΙΔΗ ΣΥΣΚΕΥΑΣΙΑΣ

28.00 Συσκευασίες Έτοιμων Προϊόντων

28.00.00 Πλαστική Σακούλα 410,00

62 ΠΑΡΟΧΕΣ ΤΡΙΤΩΝ

62.00 Ηλεκτρικό Ρεύμα

62.00.00 Ηλεκτρικό Ρεύμα Παράγωγης 1.600,00

60 ΑΜΟΙΒΕΣ ΚΑΙ ΕΞΟΔΑ ΠΡΟΣΩΠΙΚΟΥ

60.00 Αμοιβές έμμισθου προσωπικού

60.00.00 Τακτικές αποδοχές 818,04

12 ΜΗΧ/ΤΑ – ΤΕΧΝΙΚΕΣ ΕΓΚΑΤΑΣΤΑΣΕΙΣ

– ΛΟΙΠΟΣ ΜΗΧΑΝΟΛΟΓΙΚΟΣ ΕΞΟΠΛΙΣΜΟΣ

12.00 Μηχανήματα

12.00.00 Πλεκτική μηχανή MNG 54389 141,67

ΕΙΣΟΔΟΣ ΠΡΩΤΗΣ & ΒΟΗΘΗΤΙΚΗΣ ΥΛΗΣ, ΑΝΑΛΩΣΙΜΑ ΚΑΙ ΕΙΔΩΝ ΣΥΣΚΕΥΑΣΙΑΣ  
ΣΤΗΝ ΠΑΡΑΓΩΓΗ - ΚΟΣΤΟΣ ΠΑΡΑΓΩΓΗΣ ΤΟΥ ΕΤΟΙΜΟΥ ΠΡΟΙΟΝΤΟΣ

---

ΗΜ/ΝΙΑ 31/10/2009

Χρέωση

Πίστωση

21 ΠΡΟΙΟΝΤΑ ΕΤΟΙΜΑ & ΗΜΙΤΕΛΗ

21.00.Προϊόντα έτοιμα & ημιτελή

21.00.00 «Παλτό»

66.869,71

23 ΠΑΡΑΓΩΓΗ ΣΕ ΕΞΕΛΙΞΗ

23.00 Παραγωγή σε εξέλιξη προϊόντων

23.00.00 Παραγωγή σε εξέλιξη «ΠΑΛΤΟ»

66.869,71

ΕΙΣΟΔΟΣ 6.687 ΤΕΜΑΧΙΑ ΕΤΟΙΜΩΝ ΠΡΟΙΟΝΤΩΝ ΣΤΗΝ ΑΠΟΘΗΚΗ

---

ΗΜ/ΝΙΑ 31/10/2009

71 ΠΩΛΗΣΕΙΣ ΠΡΟΙΟΝΤΩΝ ΕΤΟΙΜΩΝ & ΗΜΙΤΕΛΩΝ

71.00 Πώλησης Εσωτερικού

71.00.19 Πώλησης χονδρικώς με 19%

66.300,00

21 ΠΡΟΙΟΝΤΑ ΕΤΟΙΜΑ & ΗΜΙΤΕΛΗ

21.00.Προϊόντα έτοιμα & ημιτελή

21.00.00 «Παλτό»

66.300,00

ΕΞΟΔΟΣ 6.630 ΤΕΜΑΧΙΑ ΕΤΟΙΜΩΝ ΠΡΟΙΟΝΤΩΝ ΑΠΟ ΤΗΝ ΑΠΟΘΗΚΗ ΓΙΑ ΠΩΛΗΣΗ

ΥΠΟΛΟΓΙΣΜΟΣ ΦΠΑ ΜΗΝΟΣ ΟΚΤΩΒΡΙΟΥ 2009		
	ΚΑΘΑΡΗ ΑΞΙΑ	ΦΟΡΟΣ
ΠΩΛΗΣΕΙΣ ΜΕ 19%	99.450,00	18.895,50
ΕΝΔΟΚ. ΑΠΟΚΤΗΣΕΙΣ ΜΕ 19%	17.000,00	3.230,00
<b>ΣΥΝΟΛΟ ΕΚΡΟΩΝ</b>	<b>116.450,00</b>	<b>22.125,50</b>
ΑΓΟΡΑ ΜΕ 19% 12.00	17.000,00	3.230,00
ΑΓΟΡΑ ΜΕ 19% 14.00	1.200,00	228,00
ΑΓΟΡΑ ΜΕ 19% 14.03	5.000,00	950,00
ΑΓΟΡΑ ΜΕ 19% 24.00	85.000,00	16.150,00
ΑΓΟΡΑ ΜΕ 19% 25.00	400,00	76,00
ΑΓΟΡΑ ΜΕ 19% 28.00	500,00	95,00
ΔΑΠΑΝΕΣ ΜΕ 9%	1.600,00	144,00
ΔΑΠΑΝΕΣ ΜΕ 19%	0,00	0,00
<b>ΣΥΝΟΛΟ ΕΙΣΡΟΩΝ</b>	<b>110.700,00</b>	<b>20.873,00</b>
<b>ΦΟΡΟΣ ΠΡΟΣ ΠΛΗΡΩΜΗ</b>		<b>1.252,50</b>

Φ2

TAXIS

ΦΠΑ Ν. 2859/00 ΚΑΙ ΤΡΟΠΟΠΟΙΗΣΕΙΣ Ν. 3522/06 ΦΕΚ 276Α.

## ΠΕΡΙΟΔΙΚΗ ΔΗΛΩΣΗ Φ.Π.Α.

Για υποκείμενους με Β' ή Γ' κατηγορ. βιβλία ΚΒΣ  
 Έκτακτη δήλωση των υποκειμένων αυτών, των μη υποκειμένων ή απολμένων.  
 Επέχει θέση και ΑΠΟΔΕΙΚΤΙΚΟΥ ΕΙΣΠΡΑΞΗΣ, αν δεν εκδίδεται μηχανογραφικά.  
 Υποβάλλεται σε δύο (2) αντίτυπα.

ΑΡΙΘΜΟΣ ΔΗΛΩΣΗΣ	003	ΑΡΙΘΜΟΣ	ΕΤΟΣ
ΗΜΕΡΟΜΗΝΙΑ ΥΠΟΒΟΛΗΣ ΔΗΛΩΣΗΣ	004	2011	09
ΗΜΕΡΟΜΗΝΙΑ ΕΙΣΠΡΑΞΗΣ Ή ΠΑΡΑΛΑΒΗΣ	005		

ΑΡΜΟΔΙΑ ΔΟΥ. 001

ΕΤΟΣ 006 2009

007 ΗΜΕΡΟΛΟΓΙΑΚΗ ΠΕΡΙΟΔΟΣ  
 από 01.10.09 έως 31.10.09

Αν η δήλωση είναι έκτακτη, οι κωδ. 007 και 008 δεν συμπληρώνονται.

ΦΟΡΟΛΟΓΙΚΗ ΠΕΡΙΟΔΟΣ (Διαγραμμίστε με x)

ΜΗΝΑΣ	008	1	2	3	4	5	6	7	8	9	10	11	12
ΤΡΙΜΗΝΟ		1	2	3	4								

ΕΙΔΟΣ ΔΗΛΩΣΗΣ			
010	ΤΡΟΠΟΠΟΙΗΤΙΚΗ	ΑΝΑΚΗΤΗ	ΜΕ ΕΠΙΦΥΛΑΞΗ
	1	2	

ΕΚΤΑΚΤΗ ΔΗΛΩΣΗ (Διαγραμμίστε με x)							
012	ΑΠΛΗΣ ΑΠΑΛΩΣ	ΚΑΙΝΟΥΡΓ. ΜΕΤ. ΜΕΣΟ	ΟΡΙΣΤΕΛΗ ΑΠΑΛΩΣ	ΕΛΑ ΤΥΠΗ ΑΠΑΛΩΣ	ΚΑΤΕΡΓΗ ΕΙΣΠΡΑΞΗ	ΕΣΩΣΤΟ ΠΟΡ. ΑΠΩΣ	ΚΑΤ. ΑΠΟΚΟΤΗ ΜΕΛΩΣΗ
	1	2	3	4	5	6	7
							8

ΜΟΝΟΝ αν διαγραμμι-  
 στηκε ο κωδ. 012 - 4,  
 συμπληρώστε  
 τους κωδ. 006 και 008.

ΜΗΝΑΣ ΕΝΔΟΚ.  
 ΣΥΝΑΛΛΑΓΩΝ  
 009

Αν διαγραμμιίστηκε ο κωδ. 012-3 αναφέρατε: Είδος απαλλαγής/Ετος/Αρ. πρωτ. αρχικής αίτησης

013

## Α. ΠΙΝΑΚΑΣ ΜΕ ΤΑ ΣΤΟΙΧΕΙΑ ΤΟΥ ΥΠΟΚΕΙΜΕΝΟΥ ΣΤΟ ΦΟΡΟ Ή ΛΗΠΤΗ

101	ΕΠΩΝΥΜΟ Ή ΕΠΩΝΥΜΙΑ	ΚΩΝΣΤΑΝΤΙΝΙΔΗΣ ΔΗΜΗΤΡΙΟΣ ΚΑΙ ΣΙΑ Ο.Ε.	
102	ΟΝΟΜΑ	103	ΟΝΟΜΑ ΠΑΤΕΡΑ
105	Δ/ΝΣΗ: ΟΔΟΣ ΑΡΙΘΜΟΣ Η ΤΟΠΟΘΕΣΙΑ - ΧΩΡΙΟ	106	ΔΗΜΟΣ Ή ΚΟΙΝΟΤΗΤΑ
	ΕΥΡΥΤΙΑΣ 46		ΘΕΣ/ΝΙΚΗΣ
108	Α.Φ.Μ.	109	ΑΡΙΘΜΟΣ
	845732180		110
			111
			112
			113

## Β. ΠΙΝΑΚΑΣ ΕΚΡΟΩΝ - ΕΙΣΡΟΩΝ μετά την αφαίρεση (κατά συντελεστή) των επιστροφών - εκπρώσεων.

Α ΕΚΡΟΕΣ φορολογητέες (πωλήσεις αγαθών παροχή υπηρεσιών κλπ), ΕΝΔΟΚ. ΑΠΟΚΤ. & ΠΡΑΞ. ΛΗΠΤΗ				Β ΕΙΣΡΟΕΣ φορολογητέες (αγορές, εισαγωγές κλπ), ΕΝΔΟΚΟΙΝΟΤ. ΑΠΟΚΤΗΣΕΙΣ & ΠΡΑΞΕΙΣ ΛΗΠΤΗ				
ΣΤΗΛΗ 1	ΣΤΗΛΗ 2	ΦΟΡΟΣ ΕΚΡΟΩΝ που αναλογεί	ΣΤΗΛΗ 3	ΣΤΗΛΗ 4	ΣΤΗΛΗ 5	ΦΟΡΟΣ ΕΙΣΡΟΩΝ που αναλογεί	ΣΤΗΛΗ 6	
I. ΕΚΡΟΕΣ ΕΝΔΟΚ. ΑΠΟΚΤΗΣΕΩΣ & ΠΡΑΞΕΩΣ ΛΗΠΤΗ (α) λοιπή Ελλάδα εκτός από τα νησιά Αιγαίου	301	9	331		351		9	
	302	4,5	332		352		4,5	
	303	116.450,00	19	333	22.125,50	353	109.100,00	
II. ΕΚΡΟΕΣ ΕΝΔΟΚ. ΑΠΟΚΤΗΣΕΩΣ & ΠΡΑΞΕΩΣ ΛΗΠΤΗ (α) από λοιπή Ελλάδα προς τα νησιά αυτά	304	6	334		354		6	
	305	3	335		355		3	
	306	13	336		356		13	
ΣΥΝΟΛΟ ΦΟΡΟΛΟΓΩΝ ΕΚΡΟΩΝ	307	116.450,00	ΣΥΝ. ΦΟΡ.	337	22.125,50	ΔΑΠΑΝΕΣ, γεν. έξοδα φορολογητέα	357	1.600,00
κροές φορολογητέες (α) εκτός Ελλάδος, (β) δικασίμια δικαιοσύνης (α) παροχ., (β) εισαγωγές κροές εισαγωγών (α) δικασίμια δικαιοσύνης	308				ΣΥΝΟΛΟ ΦΟΡΟΛΟΓΩΝ ΕΙΣΡΟΩΝ	358	110.700,00	
	309							
	310							
κροές εισαγωγών & εισαγωγών δικασίμια δικαιοσύνης	311	116.450,00						
ΣΥΝΟΛΟ ΕΚΡΟΩΝ								
ΕΙΔΙΚΟΙ ΛΟΓΑΡΙΑΣΜΟΙ				ΠΡΟΣΤΙΘΕΜΕΝΑ ΠΟΣΑ ΣΤΟ ΣΥΝΟΛΟ ΤΟΥ ΦΟΡΟΥ ΕΙΣΡΟΩΝ				
Συνολικές ενδοκοινοτικές αποκτήσεις		Πρόβες λήπτη αγαθών και υπηρεσιών		Πατωτικό υπολογιστή, προηγ. φορμά, παραδοχ.	401			
341	17.000,00	343		ΦΠΑ έκτακτη δηλωτική λοιπά προστίθεμ. ποσά	402			
Συνολικές ενδοκοινοτικές παραδόσεις		Αγορές και εισαγωγές παγίων		Χρεωστικό αρχικής δηλώσεως	403			
342		344		ΑΦΑΙΡΟΥΜΕΝΑ ΠΟΣΑ ΑΠΟ ΤΟ ΣΥΝΟΛΟ ΤΟΥ ΦΟΡΟΥ ΕΙΣΡΟΩΝ				
				ΦΠΑ εισροών που πρέπει να μειωθεί βάσει ProRata	411			
				Χρεωστικό μέγιστο 3€ προηγ. φορ. παραδοχ. & λοιπά αφαιρούμενα	412			



ΕΥΡΩΠΑΪΚΗ ΕΝΩΣΗ

ΕΝΤΥΠΟ N

1 Υποχρεωτός ΑΦΜ

Αποστολή ☒ΥΠΟΒΑΛΛΕΤΑΙ ΜΑΖΙ ΜΕ  
ΤΗΝ ΠΕΡΙΟΔΙΚΗ  
ΔΗΛΩΣΗ ΦΠΑ

INTRASTAT

2 Περίοδος  
Μην. Έτος

3

4 Δηλώνει τρίτος ΑΦΜ

\*Βάσει Κανονισμού της Ε.Ε. με  
αριθμό 638/2004 Άρθρο 10 παρ. 3.  
Άρθρο 36 Ν. 2859/2000, πολ. 1175/08

5 ΕΘΝΙΚΗ ΣΤΑΤΙΣΤΙΚΗ ΥΠΗΡΕΣΙΑ ΤΗΣ ΕΛΛΑΔΟΣ  
(Λυκούργου 14-16 101 66 ΑΘΗΝΑ)

ΑΡΜΟΔΙΑ Δ.Ο.Υ.:

ΑΡΜΟΔΙΑ Υ.Σ.Ν.:

(Υπηρεσία Στατιστικής Νομού)

6 Περιγραφή εμπορευμάτων

ΤΟ ΚΑΤΟΦΛΙ ΕΞΟΜΟΙΩΣΕΩΣ \*

ΕΝΔΟΚΟΙΝΟΤΙΚΩΝ ΣΥΝΑΜΑΓΩΝ ΓΙΑ

ΤΗ ΧΡΗΣΗ 2009 ΕΙΝΑΙ:

100.000,00 € για Ενδοκ. Αποκτήσεις

75.000,00 € για Ενδοκ. Παραδόσεις

7 αία ειδ.	8 Χώρα προεξ. / Περί. απ.	9 Ομά. παρ.	10 ΦΣ	11 Μ	12 Λογιστ. φέρησης
α	β				

13 Κωδ. εμπορευμάτων

14 Χ. απ.

15 Στατιστ. αξία

16 Κοβήκη μάζα (kg)

17 Σχετιζόμενες μονάδες

18 Τιμολογούμενο ποσό

19 Στατιστ. αξία

6 Περιγραφή εμπορευμάτων

7 αία ειδ.	8 Χώρα προεξ. / Περί. απ.	9 Ομά. παρ.	10 ΦΣ	11 Μ	12 Λογιστ. φέρησης
α	β				

13 Κωδ. εμπορευμάτων

14 Χ. απ.

15 Στατιστ. αξία

16 Κοβήκη μάζα (kg)

17 Σχετιζόμενες μονάδες

18 Τιμολογούμενο ποσό

19 Στατιστ. αξία

6 Περιγραφή εμπορευμάτων

7 αία ειδ.	8 Χώρα προεξ. / Περί. απ.	9 Ομά. παρ.	10 ΦΣ	11 Μ	12 Λογιστ. φέρησης
α	β				

13 Κωδ. εμπορευμάτων

14 Χ. απ.

15 Στατιστ. αξία

16 Κοβήκη μάζα (kg)

17 Σχετιζόμενες μονάδες

18 Τιμολογούμενο ποσό

19 Στατιστ. αξία

6 Περιγραφή εμπορευμάτων

7 αία ειδ.	8 Χώρα προεξ. / Περί. απ.	9 Ομά. παρ.	10 ΦΣ	11 Μ	12 Λογιστ. φέρησης
α	β				

13 Κωδ. εμπορευμάτων

14 Χ. απ.

15 Στατιστ. αξία

16 Κοβήκη μάζα (kg)

17 Σχετιζόμενες μονάδες

18 Τιμολογούμενο ποσό

19 Στατιστ. αξία

ΕΠΕΞΗΓΗΣΕΙΣ:

Τετράγωνο 30 : Κράτος μέλος προορισμού

Τετράγωνο 10 : Φύση συναλλαγής

11 : Τρόπος μεταφοράς

20 Τίτλος/παραγραφή/απογραφή ή του υποχρεού παροχής πληροφοριών ή του δηλούντος τρίτου

### 5.3 ΜΗΝΑΣ ΝΟΕΜΒΡΙΟΣ 2009

Τον μήνα Νοέμβριο η επιχείρηση πραγματοποίησε τις ακόλουθες συναλλαγές:

**03-11-2009** Αγορά γραφικής ύλης από τον προμηθευτή «ΠΛΑΙΣΙΟ Ο.Ε.», καθαρής αξίας 200,00€ +ΦΠΑ 19% (38,00€ €) =238,00 € τοις μετρητοίς, ΤΔΑ Νο 239.

**05-11-2009** Έξοδα αποστολής των πωλήσεων με τη μεταφορική εταιρεία «FAST Α.Ε.» από 01/10/2009 έως 31/10/2009. Καθαρή αξία τιμολογίου Νο 988, 2.000,00 € + ΦΠΑ 19% (380,00 €) =2.380,00 €. Η εξόφληση γίνεται με κατάθεση σε τραπεζικό λογαριασμό του προμηθευτή.

**06-11-2009** Πληρωμή «ΔΕΗ Α.Ε.» συνολικής αξίας 1.794,00€ περιόδου από 01-10-2009 έως 31-10-2009, με έκδοση επιταγής ημέρας Νο 5 ίσης αξίας.

**10-11-2009** Αγορά Α' ύλης από τον προμηθευτή «ΥΦΑΣΜΑΤΕΞ Ο.Ε.» 60.000 μέτρα ύφασμα, με τιμή 1€/ μέτρο. ΤΔΑ Νο 39677 με καθαρή αξία 60.000,00 € + ΦΠΑ 19% (11.400,00 €) = 71.400,00 €. Η εξόφληση του τιμολογίου γίνεται ως εξής 20.000,00 € από τις καταθέσεις όψεως, έκδοση επιταγών Νο 8 με πόσο 21.400,00 € λήξης 15/12/2009 και Νο 9 με πόσο 30.000,00 € λήξης 15/01/2009.

**12-11-2009** Αγορά συσκευασίας ετοιμών προϊόντων από προμηθευτή «ΠΛΑΣΤΙΚ Α.Ε.» 30.000 σακούλες, 0,02€/ τεμάχιο. ΤΔΑ Νο 8450 καθαρής αξίας 600,00 € +ΦΠΑ 19% (114,00 €)= 714,00 € τοις μετρητοίς. Αποδ. Πληρωμής Νο

**14-11-2009** Αγορά Ι.Χ.Φ από τον προμηθευτή «ΡΟΜΠΟΠΟΥΛΟΣ Α.Ε.» καθαρής αξίας 22.000,00€ +ΦΠΑ 19% (4.180,00 €) =26.800,00 €, ΤΔΑ Νο 29886. Η εξόφληση γίνεται κάθε 5 στους επομένους δυο μήνες Το φορτηγό θα αρχίσει να χρησιμοποιείται από την ημέρα της παράδοσης του δηλαδή 01/12/2009, για την μεταφορά των προϊόντων στον πελάτη.

**15-11-2009** Είσπραξη επιταγής Νο 3 στις 15-11-2009 από πελάτη «ΚΚΚ» αξίας 14.097,50 €.

**15-11-2009** Είσπραξη επιταγής Νο 4 στις 15-11-2009 από πελάτη «ΜΜΜ» αξίας 7.139,00 €.

**15-11-2009** Πληρωμή επιταγής Νο 1, αξίας 4.000,00 € και με ημερομηνία λήξης στις 15-11-2009, η οποία δόθηκε στον προμηθευτή «ΚΩΤΣΟΒΟΛΟ Α.Ε.» στις 02-10-2009.

**18-11-2009** Αγορά κουμπιών από τον προμηθευτή «ΠΛΕΞΙΣ Ε.Ε.» 65.000 τεμάχια, 0,05 €/ τεμάχιο. ΤΔΑ Νο1906 καθαρής αξίας 3.250,00 +ΦΠΑ 19% (617,50 €)= 3.867,50 € και εξόφληση ολο το πόσο από της καταθέσεις όψεως με Αποδ. Πληρωμής Νο .

**19-11-2009** Πώληση χοντρικώς ετοιμών ενδυμάτων στον πελάτη «ΨΨΨ» 2.520 τεμ, 15€/ τεμ. ΤΔΑ Νο 5 καθαρής αξίας 37.800,00 +ΦΠΑ 19% (7.182,00)= 44.982,00 €. Εξόφληση του τιμολόγιου ως εξής: 25.00,00€ στις καταθέσεις όψεως και το υπόλοιπο 19.982,00€ με επιταγή Νο 8 λήξης 05/12.

**20-11-2009** Εξόφληση του προμηθευτή «SATO A.E.», συνολική αξία τιμολογίου 1.428,00, Τ.Π-Δ.Α Νο 1045, 02-10-2009. Έκδοση επιταγής ημέρας με το αντίστοιχο ποσό.

**20-11-2009** Πληρωμή Φόρου Μισθωτών Υπηρεσιών, όπως προκύπτει από τη μισθοδοτική κατάσταση του Οκτωβρίου, ποσό 124,91 €.

**20-11-2009** Εγγραφές εκκαθάρισης του ΦΠΑ Οκτωβρίου και πληρωμή ΦΠΑ αξίας 1.252,50 €, όπως προκύπτει από την περιοδική δήλωση του ΦΠΑ.

**21-11-2009** Έξοδα συντήρησης Η/Υ από τον προμηθευτή «COMPUTERS SYSTEM O.E.», καθαρής αξίας 1.500,00€ +ΦΠΑ 19% (285,00 €)= 1.785,00 €, Τ.Π.Υ. Νο 288.

**23-11-2009** Πώληση χοντρικώς ετοιμών ενδυμάτων στον πελάτη «AAA» 2.800 τεμ, 15€/ τεμ. ΤΔΑ Νο 6 καθαρής αξίας 42.000,00 +ΦΠΑ 19% (7.980,00)= 49.980,00 €. Εξόφληση του τιμολόγιου ως εξής: 20.00,00€ στις καταθέσεις όψεως και το υπόλοιπο 29.980,00€ με επιταγή Νο 9 λήξης 30/12.

**27-11-2009** Πώληση χοντρικώς ετοιμών ενδυμάτων στον πελάτη «NNN» 2.510 τεμ, 15€/ τεμ. ΤΔΑ Νο 7 καθαρής αξίας 37.650,00 +ΦΠΑ 19% (7.153,50)= 44.803,50 €. Εξόφληση του τιμολόγιου ως εξής: 15.00,00€ στις καταθέσεις όψεως και το υπόλοιπο 29.803,50€ με επιταγή Νο 10 λήξης 30/12.

**30-11-2009** «ΟΤΕ» περιόδου από 01/10/2009 έως 30/11/2009, Καθαράς αξίας 150,00€ +ΦΠΑ 19% (28,50 €)= 178,50 €. Ημερομηνία Λήξης Πληρωμής 05/12/2009.

**30-11-2009** Αγορά πετρελαίου μηχανών από προμηθευτή «SHELL A.E.» από 01/11/2009 έως 30/11/2009, 639 λίτρα, 0,86€/ λίτρο. ΤΔΑ Νο 93472, καθαρής αξίας 550,00 +ΦΠΑ 19% (104,50 €)= 654,50 €, τοις μετρητοίς.

**30-11-2009** ΔΕΗ παράγωγης περιόδου από 01/11/2009 έως 30/11/2009 συνολικής αξίας 2.463,00 €.

Ανάλυση λογαριασμού:

Δέη παράγωγης με 9% : 2.200,00

Φπα 9% : 198,00

Τέλη καθαριότητας κ φωτισμού: 65,00

Πληρωτέο πόσο: 2.463,00 ημερ/νια λήξης 05/12/2009.

**30-11-2009** Μισθοδοσία μηνός Νοεμβρίου 2009, σύμφωνα με την αντίστοιχη μισθοδοτική κατάσταση που έχει συνταχτεί.

**30-11-2009** Εξόφληση μισθοδοσίας μηνός Νοεμβρίου 2009.

**30-11-2009** Πληρωμή ΙΚΑ, όπως προκύπτει από τη μισθοδοτική κατάσταση του Οκτωβρίου, ποσό 1.854,93 €. Η πληρωμή γίνεται ηλεκτρονικά μέσω τραπέζης.

**30-11-2009** Είσπραξη επιταγής Νο 1 στις 30-11-2009 από πελάτη «XXX» αξίας 20.000,00 €.

**30-11-2009** Είσπραξη επιταγής Νο 6 στις 30-11-2009 από πελάτη «ΛΛΛ» αξίας 16.957,75 €.

Σε αυτό το σημείο καταχωρούνται στο ημερολόγιο οι παραπάνω συναλλαγές της επιχείρησης για το μήνα Νοέμβριο.

*HM/NIA 03/11/2009*

Χρέωση      Πίστωση

64 ΔΙΑΦΟΡΑ ΕΞΟΔΑ

64.07 Έντυπα και Γραφική Υλη

64.07.03 Γραφική Υλη και Λοιπά Υλικά Γραφείου 200,00

54 ΥΠΟΧΡΕΩΣΕΙΣ ΑΠΟ ΦΟΡΟΥΣ – ΤΕΛΗ

54.00 Φόρος Προστιθέμενης Αξίας

54.00.19 ΦΠΑ με 19% 38,00

50 ΠΡΟΜΗΘΕΥΤΕΣ

50.00 Προμηθευτές εσωτερικού

50.00.06 «ΠΛΑΙΣΙΟ Ο.Ε» 238,00

*ΑΓΟΡΑ ΓΡΑΦΙΚΗΣ ΥΛΗΣ - ΤΔΑ Νο 239*

---

*HM/NIA 03/11/2009*

50 ΠΡΟΜΗΘΕΥΤΕΣ

50.00 Προμηθευτές εσωτερικού

50.00.06 «ΠΛΑΙΣΙΟ Ο.Ε» 238,00

38 ΧΡΗΜΑΤΙΚΑ ΔΙΑΘΕΣΙΜΑ

38.00 Ταμείο 238,00

*ΕΞΟΦΛΗΣΗ ΤΟΙΣ ΜΕΤΡΗΤΟΙΣ ΤΟΥ ΤΔΑ Νο 239 ΑΠΟ ΤΟ ΤΑΜΕΙΟ ΤΗΣ ΕΠΙΧΕΙΡΗΣΗΣ*

---

ΗΜ/ΝΙΑ 05/11/2009

Χρέωση

Πίστωση

64 ΔΙΑΦΟΡΑ ΕΞΟΔΑ

64.00 Έξοδα Μεταφορών

64.00.03 Έξοδα Μεταφοράς Υλικών –Αγαθών Πωλήσεων  
με Μεταφορικά Μέσα Τρίτων

2.000,00

54 ΥΠΟΧΡΕΩΣΕΙΣ ΑΠΟ ΦΟΡΟΥΣ – ΤΕΛΗ

54.00 Φόρος Προστιθέμενης Άξιας

54.00.00 ΦΠΑ με 19%

380,00

50 ΠΡΟΜΗΘΕΥΤΕΣ

50.00 Προμηθευτές εσωτερικού

50.00.07 «FAST A.E»

2.380,00

ΕΞΟΔΑ ΑΠΟΣΤΟΛΗΣ ΠΩΛΗΘΕΝΤΩΝ ΠΡΟΙΟΝΤΩΝ ΜΕ ΜΕΤΑΦΟΡΙΚΑ ΜΕΣΑ ΤΡΙΤΩΝ,  
ΠΕΡΙΟΔΟΥ ΑΠΟ 01-10-2009 ΕΩΣ 31-10-2009, ΤΙΜ Νο 988

---

ΗΜ/ΝΙΑ 05/11/2009

50 ΠΡΟΜΗΘΕΥΤΕΣ

50.00 Προμηθευτές εσωτερικού

50.00.06 «FAST A.E»

2.380,00

38 ΧΡΗΜΑΤΙΚΑ ΔΙΑΘΕΣΙΜΑ

38.03 Καταθέσεις Όψεως

2.380,00

ΕΞΟΦΛΗΣΗ ΤΙΜ Νο 988 ΑΠΟ ΤΟ ΤΑΜΕΙΟ ΤΙΣ ΚΑΤΑΘΕΣΕΙΣ ΟΨΕΩΣ

---

ΗΜ/ΝΙΑ 06/11/2009

50 ΠΡΟΜΗΘΕΥΤΕΣ

50.00 Προμηθευτές εσωτερικού

50.00.05 «ΔΕΗ Α.Ε»

1.794,00

53 ΠΙΣΤΩΤΕΣ ΔΙΑΦΟΡΟΙ

53.90 Επιταγές Μεταχρονολογημένες

53.90.04 Επιταγή μετ/νη Νο 5

1.794,00

ΕΚΔΟΣΗ ΕΠΙΤΑΓΗΣ ΓΙΑ ΠΛΗΡΩΜΗ ΔΕΗ ΜΕ ΑΡΙΘΜ. Νο 5 ΜΕ ΗΜΕΡΟΜΗΝΙΑ ΛΗΞΗΣ  
06/11

---

ΗΜ/ΝΙΑ 06/11/2009

53 ΠΙΣΤΩΤΕΣ ΔΙΑΦΟΡΟΙ

53.90 Επιταγές Μεταχρονολογημένες

53.90.04 Επιταγή μετ/νη Νο 5

1.794,00

38 ΧΡΗΜΑΤΙΚΑ ΔΙΑΘΕΣΙΜΑ

38.03 Καταθέσεις Όψεως

1.794,00

ΕΞΟΦΛΗΣΗ ΕΠΙΤΑΓΗΣ Νο 4 ΜΕ ΗΜΕΡΟΜΗΝΙΑ ΛΗΞΗΣ 06/11

ΗΜ/ΝΙΑ 10 /11/2009

Χρέωση

Πίστωση

24 ΠΡΩΤΕΣ ΚΑΙ ΒΟΗΘΗΤΙΚΕΣ ΥΛΕΣ-ΥΛΙΚΑ ΣΥΣΚΕΥΑΣΙΑΣ

24.01 Αγορές πρώτων και βοηθητικών υλών

24.01.00 Ύφασμα K9854 5.000M 60.000,00

54 ΥΠΟΧΡΕΩΣΕΙΣ ΑΠΟ ΦΟΡΟΥΣ – ΤΕΛΗ

54.00 Φόρος Προστιθέμενης Αξίας

54.00.19 ΦΠΑ με 19% 11.400,00

50 ΠΡΟΜΗΘΕΥΤΕΣ

50.00 Προμηθευτές Εσωτερικού

50.00.02 «ΥΦΑΣΜΑΤΕΞ Ο.Ε.» 71.400,00

ΑΓΟΡΑ ΠΡΩΤΗΣ ΥΛΗΣ, ΥΦΑΣΜΑ K9854 Τ.Π.-Δ.Α. Νο 39677, 60.000ΜΕΤΡΑ, 1€/ ΜΕΤΡΟ

---

ΗΜ/ΝΙΑ 10 /11/2009

50 ΠΡΟΜΗΘΕΥΤΕΣ

50.00 Προμηθευτές Εσωτερικού

50.00.02 «ΥΦΑΣΜΑΤΕΞ Ο.Ε.» 20.000,00

38 ΧΡΗΜΑΤΙΚΑ ΔΙΑΘΕΣΙΜΑ

38.03 Καταθέσεις Όψεως 20.000,00

ΕΝΑΝΤΙ ΛΟΓΑΡΙΑΣΜΟΥ ΑΠΟΔ. ΠΛΗΡΩΜΗΣ Νο ΥΠΟΛΟΙΠΟ ΛΟΓ/ΣΜΟΥ 51.400,00 €

---

ΗΜ/ΝΙΑ 10 /11/2009

50 ΠΡΟΜΗΘΕΥΤΕΣ

50.00 Προμηθευτές Εσωτερικού

50.00.02 «ΥΦΑΣΜΑΤΕΞ Ο.Ε.» 21.400,00

53 ΠΙΣΤΩΤΕΣ ΔΙΑΦΟΡΟΙ

53.90 Επιταγές Μεταχρονολογημένες

53.90.07 Επιταγή μετ/νη Νο 8 21.400,00

ΑΡΙΘΜ. ΕΠΙΤΑΓΗΣ Νο 8 ΜΕ ΗΜΕΡΟΜΗΝΙΑ ΛΗΞΗΣ 15/12

---

ΗΜ/ΝΙΑ 10 /11/2009

50 ΠΡΟΜΗΘΕΥΤΕΣ

50.00 Προμηθευτές Εσωτερικού

50.00.02 «ΥΦΑΣΜΑΤΕΞ Ο.Ε.» 30.000,00

53 ΠΙΣΤΩΤΕΣ ΔΙΑΦΟΡΟΙ

53.90 Επιταγές Μεταχρονολογημένες

53.90.08 Επιταγή μετ/νη Νο 9 30.000,00

ΑΡΙΘΜ. ΕΠΙΤΑΓΗΣ N93 ΜΕ ΗΜΕΡΟΜΗΝΙΑ ΛΗΞΗΣ 15/01

HM/NIA 12/11/2009

Χρέωση

Πίστωση

28 ΕΙΔΗ ΣΥΣΚΕΥΑΣΙΑΣ

28.00 Συσκευασίες Έτοιμων Προϊόντων

28.00.00 Πλαστική Σακούλα

600,00

54 ΥΠΟΧΡΕΩΣΕΙΣ ΑΠΟ ΦΟΡΟΥΣ – ΤΕΛΗ

54.00 Φόρος Προστιθέμενης Άξιας

54.00.00 ΦΠΑ με 19%

114,00

50 ΠΡΟΜΗΘΕΥΤΕΣ

50.00 Προμηθευτές εσωτερικού

50.00.03 «ΠΛΑΣΤΙΚ Α.Ε.»

714,00

ΤΔΑ Νο 8450, ΑΓΟΡΑ ΣΑΚΟΥΛΕΣ 30.000 ΤΕΜ, 0,02/ ΤΕΜ

---

HM/NIA 12/11/2009

50 ΠΡΟΜΗΘΕΥΤΕΣ

50.00 Προμηθευτές εσωτερικού

50.00.03 «ΠΛΑΣΤΙΚ Α.Ε.»

714,00

38 ΧΡΗΜΑΤΙΚΑ ΔΙΑΘΕΣΙΜΑ

38.00 Ταμείο

714,00

ΕΞΟΦΛΗΣΗ ΠΛΑΣΤΙΚ ΑΒΕΕ

---

HM/NIA 14/11/2009

13 ΜΕΤΑΦΟΡΙΚΑ ΜΕΣΑ

13.06 Μέσα Εσωτερικών Μεταφορών

13.06.00 Ι.Χ.Φ

22.000,00

54 ΥΠΟΧΡΕΩΣΕΙΣ ΑΠΟ ΦΟΡΟΥΣ – ΤΕΛΗ

54.00 Φόρος Προστιθέμενης Άξιας

54.00.00 ΦΠΑ με 19%

4.180,00

50 ΠΡΟΜΗΘΕΥΤΕΣ

50.00 Προμηθευτές εσωτερικού

50.00.08 «ΡΟΜΠΟΠΟΥΛΟΣ Α.Ε.»

26.180,00

ΤΔΑ Νο 29886, ΑΓΟΡΑ Ι.Χ.Φ. ΓΙΑ ΤΗ ΜΕΤΑΦΟΡΑ ΠΡΟΙΟΝΤΩΝ ΣΤΟΝ ΠΕΛΑΤΗ.  
ΕΞΟΦΛΗΣΗ ΜΕ ΤΕΣΣΕΡΙΣ ΙΣΟΠΟΣΕΣ ΔΟΣΕΙΣ ΚΑΘΕ ΜΗΝΑ.

---

HM/NIA 15/11/2009

38 ΧΡΗΜΑΤΙΚΑ ΔΙΑΘΕΣΙΜΑ

38.03 Καταθέσεις Όψεως

14.097,50

33 ΧΡΕΩΣΤΕΣ ΔΙΑΦΟΡΟΙ

33.90 Επιταγές Εισπρακτέες

33.90.02 Επιταγή Εισπρακτέα Νο 3

14.097,50

ΕΙΣΠΡΑΞΗ ΕΠΙΤΑΓΗΣ Νο 3 ΤΟΥ ΠΕΛΑΤΗ ΚΚΚ, ΜΕ ΗΜΕΡΟΜΗΝΙΑ ΛΗΞΗΣ 15/11

ΗΜ/ΝΙΑ 15/11/2009

Χρέωση

Πίστωση

38 ΧΡΗΜΑΤΙΚΑ ΔΙΑΘΕΣΙΜΑ

38.03 Καταθέσεις Όψεως

7.139,00

33 ΧΡΕΩΣΤΕΣ ΔΙΑΦΟΡΟΙ

33.90 Επιταγές Εισπρακτέες

33.90.03 Επιταγή Εισπρακτέα Νο 4

7.139,00

ΕΙΣΠΡΑΞΗ ΕΠΙΤΑΓΗΣ Νο 4 ΤΟΥ ΠΕΛΑΤΗ ΜΜΜ, ΜΕ ΗΜΕΡΟΜΗΝΙΑ ΛΗΞΗΣ 15/11

---

ΗΜ/ΝΙΑ 15/11/2009

53 ΠΙΣΤΩΤΕΣ ΔΙΑΦΟΡΟΙ

53.90 Επιταγές Μεταχρονολογημένες

53.90.00 Επιταγή μετ/νη Νο 1

4.000,00

38 ΧΡΗΜΑΤΙΚΑ ΔΙΑΘΕΣΙΜΑ

38.03 Καταθέσεις Όψεως

4.000,00

ΕΞΟΦΛΗΣΗ. ΕΠΙΤΑΓΗΣ Νο 1 ΤΟΥ ΠΡΟΜΗΘΕΥΤΗ ΚΩΤΣΟΒΟΛΟΥ, ΜΕ ΗΜΕΡΟΜΗΝΙΑ ΛΗΞΗΣ 15/11

---

ΗΜ/ΝΙΑ 18/11/2009

24 ΠΡΩΤΕΣ ΚΑΙ ΒΟΗΘΗΤΙΚΕΣ ΥΛΕΣ-ΥΛΙΚΑ ΣΥΣΚΕΥΑΣΙΑΣ

24.01 Αγορές πρώτων και βοηθητικών υλών

24.01.01 Κουμπιά

3.250,00

54 ΥΠΟΧΡΕΩΣΕΙΣ ΑΠΟ ΦΟΡΟΥΣ – ΤΕΛΗ

54.00 Φόρος Προστιθέμενης Αξίας

54.00.19 ΦΠΑ με 19%

617,50

50 ΠΡΟΜΗΘΕΥΤΕΣ

50.00 Προμηθευτές Εσωτερικού

50.00.04 «ΠΛΕΞΙΣ Ε.Ε.»

3.867,50

ΑΓΟΡΑ ΒΟΗΘΗΤΙΚΗΣ ΥΛΗΣ, ΚΟΥΜΠΙΑ Τ.Π.-Δ.Α. Νο 1906, 65.000ΤΕΜ, 0,05€/ ΤΕΜ

---

ΗΜ/ΝΙΑ 18/11/2009

50 ΠΡΟΜΗΘΕΥΤΕΣ

50.00 Προμηθευτές εσωτερικού

50.00.04 «ΠΛΕΞΙΣ Ε.Ε.»

3.867,50

38 ΧΡΗΜΑΤΙΚΑ ΔΙΑΘΕΣΙΜΑ

38.03 Καταθέσεις Όψεως

3.867,50

ΕΞΟΦΛΗΣΗ ΠΛΕΞΙΣ Ε.Ε ΑΠΟΔΕΙΞΗ ΠΛΗΡΩΜΗΣ Νο



HM/NIA 19/11/2009

Χρέωση

Πίστωση

30 ΠΕΛΑΤΕΣ

30.00 Πελάτες Εσωτερικού

30.00.04 Πελάτης «ΨΨΨ»

44.982,00

71 ΠΩΛΗΣΕΙΣ ΠΡΟΙΟΝΤΩΝ ΕΤΟΙΜΩΝ & ΗΜΙΤΕΛΩΝ

71.00 Πώλησης Εσωτερικού

71.00.19 Πώλησης χονδρικώς με 19%

37.800,00

54 ΥΠΟΧΡΕΩΣΕΙΣ ΑΠΟ ΦΟΡΟΥΣ – ΤΕΛΗ

54.00 Φόρος Προστιθέμενης Άξιας

54.00.19 ΦΠΑ με 19%

7.182,00

ΠΩΛΗΣΗ 2.520 TEM ΕΤΟΙΜΩΝ ΕΝΔΥΜΑΤΩΝ, 15€/ TEM – ΤΔΑ Νο 5

---

HM/NIA 19/11/2009

38 ΧΡΗΜΑΤΙΚΑ ΔΙΑΘΕΣΙΜΑ

38.03 Καταθέσεις Όψεως

25.000,00

30 ΠΕΛΑΤΕΣ

30.00 Πελάτες Εσωτερικού

30.00.04 Πελάτης «ΨΨΨ»

25.000,00

ΕΝΑΝΤΙ ΤΔΑ Νο 5 ΣΤΟΝ ΠΕΛΑΤΗ ΨΨΨ

---

HM/NIA 19/11/2009

33 ΧΡΕΩΣΤΕΣ ΔΙΑΦΟΡΟΙ

33.90 Επιταγές Εισπρακτέες

33.90.07 Επιταγή Εισπρακτέα Νο 8

19.982,00

30 ΠΕΛΑΤΕΣ

30.00 Πελάτες Εσωτερικού

30.00.04 Πελάτης «ΨΨΨ»

19.982,00

ΕΠΙΤΑΓΗ Νο 8 – ΛΗΞΗΣ 05/12 - ΕΝΑΝΤΙ ΤΔΑ Νο 5 ΣΤΟΝ ΠΕΛΑΤΗ XXX

---

HM/NIA 20/11/2009

50 ΠΡΟΜΗΘΕΥΤΕΣ

50.00 Προμηθευτές εσωτερικού

50.00.00 «SATO A.E»

1.428,00

53 ΠΙΣΤΩΤΕΣ ΔΙΑΦΟΡΟΙ

53.90 Επιταγές Μεταχρονολογημένες

53.90.05 Επιταγή μετ/νη Νο 6

1.428,00

ΕΚΔΟΣΗ ΕΠΙΤΑΓΗΣ ΓΙΑ ΠΛΗΡΩΜΗ ΠΡΟΜΗΘΕΥΤΗ SATO ΜΕ ΑΡΙΘΜ. Νο 6 ΜΕ ΗΜΕΡΟΜΗΝΙΑ ΛΗΞΗΣ 20/11

HM/NIA 20/11/2009

Χρέωση

Πίστωση

53 ΠΙΣΤΩΤΕΣ ΔΙΑΦΟΡΟΙ

53.90 Επιταγές Μεταχρονολογημένες

53.90.05 Επιταγή μετ/νη Νο 6

1.428,00

38 ΧΡΗΜΑΤΙΚΑ ΔΙΑΘΕΣΙΜΑ

38.03 Καταθέσεις Όψεως

1.428,00

ΕΞΟΦΛΗΣΗ ΕΠΙΤΑΓΗΣ Νο 6 ΤΟΥ ΠΡΟΜΗΘΕΥΤΗ SATO, ΜΕ ΗΜΕΡΟΜΗΝΙΑ ΛΗΞΗΣ 20/11

---

HM/NIA 20/11/2009

54 ΥΠΟΧΡΕΩΣΕΙΣ ΑΠΟ ΦΟΡΟΥΣ – ΤΕΛΗ

54.03 Φόροι – Τέλη αμοιβών προσωπικού

54.03.00 Φόρος Μισθωτών Υπηρεσιών

124,91

38 ΧΡΗΜΑΤΙΚΑ ΔΙΑΘΕΣΙΜΑ

38.00 Ταμείο

124,91

ΜΕ ΒΑΣΗ ΤΗ ΜΙΣΘΟΛΟΓΙΚΗ ΚΑΤΑΣΤΑΣΗ ΤΟΥ ΟΚΤΩΒΡΙΟΥ, ΕΞΟΦΛΗΣΗ ΤΟΥ Φ.Μ.Υ. ΔΙΠΛΟΤΥΠΟ ΠΛΗΡΩΜΗΣ Νο 3945.

---

HM/NIA 20/11/2009

54 ΥΠΟΧΡΕΩΣΕΙΣ ΑΠΟ ΦΟΡΟΥΣ – ΤΕΛΗ

54.00 Φόρος Προστιθέμενης Άξιας

54.00.19 ΦΠΑ με 19%

1.396,50

54 ΥΠΟΧΡΕΩΣΕΙΣ ΑΠΟ ΦΟΡΟΥΣ – ΤΕΛΗ

54.00 Φόρος Προστιθέμενης Άξιας

54.00.99 Απόδοση - Εκκαθάριση Φ.Π.Α.

1.396,50

ΕΚΚΑΘΑΡΙΣΗ ΤΟΥ ΦΠΑ ΜΗΝΟΣ ΟΚΤΩΒΡΙΟΥ

---

HM/NIA 20/11/2009

54 ΥΠΟΧΡΕΩΣΕΙΣ ΑΠΟ ΦΟΡΟΥΣ – ΤΕΛΗ

54.00 Φόρος Προστιθέμενης Άξιας

54.00.99 Απόδοση – Εκκαθάριση ΦΠΑ

144,00

54 ΥΠΟΧΡΕΩΣΕΙΣ ΑΠΟ ΦΟΡΟΥΣ – ΤΕΛΗ

54.00 Φόρος Προστιθέμενης Άξιας

54.00.09 ΦΠΑ με 9%

144,00

ΕΚΚΑΘΑΡΙΣΗ ΤΟΥ ΦΠΑ ΜΗΝΟΣ ΟΚΤΩΒΡΙΟΥ

ΗΜ/ΝΙΑ 20/11/2009

Χρέωση

Πίστωση

54 ΥΠΟΧΡΕΩΣΕΙΣ ΑΠΟ ΦΟΡΟΥΣ – ΤΕΛΗ

54.00 Φόρος Προστιθέμενης Άξιας

54.00.99 Απόδοση – Εκκαθάριση ΦΠΑ

1.252,50

53 ΠΙΣΤΩΤΕΣ ΔΙΑΦΟΡΟΙ

53.90 Επιταγές Μεταχρονολογημένες

53.90.06 Επιταγή μετ/νη Νο 7

1.252,50

ΠΛΗΡΩΜΗ ΦΠΑ ΜΗΝΟΣ ΟΚΤΩΒΡΙΟΥ ΜΕ ΕΚΔΟΣΗ ΕΠΙΤΑΓΗΣ Νο 7, ΜΕ  
ΗΜΕΡΟΜΗΝΙΑ ΛΗΞΗΣ 20/11/2009

---

ΗΜ/ΝΙΑ 20/11/2009

53 ΠΙΣΤΩΤΕΣ ΔΙΑΦΟΡΟΙ

53.90 Επιταγές Μεταχρονολογημένες

53.90.06 Επιταγή μετ/νη Νο 7

1.252,50

38 ΧΡΗΜΑΤΙΚΑ ΔΙΑΘΕΣΙΜΑ

38.03 Καταθέσεις Όψεως

1.252,50

ΕΞΟΦΛΗΣΗ ΤΗΣ ΕΠΙΤΑΓΗΣ ΜΕ ΑΡΙΘΜ. Νο 7, ΓΙΑ ΤΗΝ ΠΛΗΡΩΜΗ ΤΟΥ ΦΠΑ ΜΗΝΟΣ  
ΟΚΤΩΒΡΙΟΥ.

---

ΗΜ/ΝΙΑ 21/11/2009

62 ΠΑΡΟΧΕΣ ΤΡΙΤΩΝ

62.07 Επισκευές και Συντηρήσεις

62.07.04 Επίπλων και Λοιπού Εξοπλισμού

1.500,00

54 ΥΠΟΧΡΕΩΣΕΙΣ ΑΠΟ ΦΟΡΟΥΣ – ΤΕΛΗ

54.00 Φόρος Προστιθέμενης Άξιας

54.00.00 ΦΠΑ με 19%

285,00

50 ΠΡΟΜΗΘΕΥΤΕΣ

50.00 Προμηθευτές εσωτερικού

50.00.10 «COMPUTERS SYSTEM O.E»

1.785,00

Τ.Π.Υ Νο 288, ΕΠΙ ΠΙΣΤΩΣΕΙ 30 ΗΜΕΡΩΝ ΣΥΝΤΗΡΗΣΗ ΗΛΕΚΤΡΟΝΙΚΩΝ  
ΥΠΟΛΟΓΙΣΤΩΝ

HM/NIA 23/11/2009

Χρέωση

Πίστωση

30 ΠΕΛΑΤΕΣ

30.00 Πελάτες Εσωτερικού

30.00.05 Πελάτης «ΑΑΑ»

49.980,00

71 ΠΩΛΗΣΕΙΣ ΠΡΟΙΟΝΤΩΝ ΕΤΟΙΜΩΝ & ΗΜΙΤΕΛΩΝ

71.00 Πώλησης Εσωτερικού

71.00.19 Πώλησης χονδρικώς με 19%

42.000,00

54 ΥΠΟΧΡΕΩΣΕΙΣ ΑΠΟ ΦΟΡΟΥΣ – ΤΕΛΗ

54.00 Φόρος Προστιθέμενης Άξιας

54.00.19 ΦΠΑ με 19%

7.980,00

ΠΩΛΗΣΗ 2.800 TEM ΕΤΟΙΜΩΝ ΕΝΔΥΜΑΤΩΝ, 15€/ TEM – ΤΔΑ Νο 6

---

HM/NIA 23/11/2009

38 ΧΡΗΜΑΤΙΚΑ ΔΙΑΘΕΣΙΜΑ

38.03 Καταθέσεις Όψεως

20.000,00

30 ΠΕΛΑΤΕΣ

30.00 Πελάτες Εσωτερικού

30.00.05 Πελάτης «ΑΑΑ»

20.000,00

ΕΝΑΝΤΙ ΤΔΑ Νο 6 ΣΤΟΝ ΠΕΛΑΤΗ ΑΑΑ

---

HM/NIA 23/11/2009

33 ΧΡΕΩΣΤΕΣ ΔΙΑΦΟΡΟΙ

33.90 Επιταγές Εισπρακτέες

33.90.08 Επιταγή Εισπρακτέα Νο 9

29.980,00

30 ΠΕΛΑΤΕΣ

30.00 Πελάτες Εσωτερικού

30.00.05 Πελάτης «ΑΑΑ»

29.980,00

ΕΠΙΤΑΓΗ Νο 9 – ΛΗΞΗΣ 30/12 - ΕΝΑΝΤΙ ΤΔΑ Νο 6 ΣΤΟΝ ΠΕΛΑΤΗ ΑΑΑ

---

HM/NIA 27/11/2009

30 ΠΕΛΑΤΕΣ

30.00 Πελάτες Εσωτερικού

30.00.06 Πελάτης «NNN»

44.803,50

71 ΠΩΛΗΣΕΙΣ ΠΡΟΙΟΝΤΩΝ ΕΤΟΙΜΩΝ & ΗΜΙΤΕΛΩΝ

71.00 Πώλησης Εσωτερικού

71.00.19 Πώλησης χονδρικώς με 19%

37.650,00

54 ΥΠΟΧΡΕΩΣΕΙΣ ΑΠΟ ΦΟΡΟΥΣ – ΤΕΛΗ

54.00 Φόρος Προστιθέμενης Άξιας

54.00.19 ΦΠΑ με 19%

7.153,50

ΠΩΛΗΣΗ 2.510 TEM ΕΤΟΙΜΩΝ ΕΝΔΥΜΑΤΩΝ, 15€/ TEM – ΤΔΑ Νο 7

ΗΜ/ΝΙΑ 27/11/2009

Χρέωση

Πίστωση

38 ΧΡΗΜΑΤΙΚΑ ΔΙΑΘΕΣΙΜΑ

38.03 Καταθέσεις Όψεως

15.000,00

30 ΠΕΛΑΤΕΣ

30.00 Πελάτες Εσωτερικού

30.00.06 Πελάτης «NNN»

15.000,00

ΕΝΑΝΤΙ ΤΔΑ Νο 7 ΣΤΟΝ ΠΕΛΑΤΗ NNN

---

ΗΜ/ΝΙΑ 27/11/2009

33 ΧΡΕΩΣΤΕΣ ΔΙΑΦΟΡΟΙ

33.90 Επιταγές Εισπρακτέες

33.90.09 Επιταγή Εισπρακτέα Νο 10

29.803,50

30 ΠΕΛΑΤΕΣ

30.00 Πελάτες Εσωτερικού

30.00.06 Πελάτης «NNN»

29.803,50

ΕΠΙΤΑΓΗ Νο 10 – ΛΗΞΗΣ 30/12 - ΕΝΑΝΤΙ ΤΔΑ Νο 7 ΣΤΟΝ ΠΕΛΑΤΗ NNN

---

ΗΜ/ΝΙΑ 30/11/2009

62 ΠΑΡΟΧΕΣ ΤΡΙΤΩΝ

62.03 Τηλεπικοινωνίες

62.03.00 Τηλεφωνικά

150,00

54 ΥΠΟΧΡΕΩΣΕΙΣ ΑΠΟ ΦΟΡΟΥΣ – ΤΕΛΗ

54.00 Φόρος Προστιθέμενης Αξίας

54.00.19 ΦΠΑ με 19%

28,50

50 ΠΡΟΜΗΘΕΥΤΕΣ

50.00 Προμηθευτές εσωτερικού

50.00.04 «ΟΤΕ

178,50

ΟΤΕ ΠΕΡΙΟΔΟΥ ΑΠΟ 01/10/2009 ΕΩΣ 31/10/200. ΗΜΕΡ. ΛΗΞΗΣ ΠΛΗΡΩΜΗΣ 05/12/2009

---

ΗΜ/ΝΙΑ 30/11/2009

25 ΑΝΑΛΩΣΙΜΑ ΥΛΙΚΑ

25.00 Καύσιμα

25.00.00 Πετρέλαιο Μηχανών

550,00

54 ΥΠΟΧΡΕΩΣΕΙΣ ΑΠΟ ΦΟΡΟΥΣ – ΤΕΛΗ

54.00 Φόρος Προστιθέμενης Αξίας

54.00.19 ΦΠΑ με 19%

104,50

50 ΠΡΟΜΗΘΕΥΤΕΣ

50.00 Προμηθευτές εσωτερικού

50.00.04 «SHELL Α.Ε»

654,50

ΤΔΑ Νο 93472, ΠΕΤΡΕΛΑΙΟ ΜΗΧΑΝΩΝ 639ΛΙΤΡΑ, 0,86€/ΛΙΤΡΟ

ΗΜ/ΝΙΑ 30/11/2009

Χρέωση

Πίστωση

50 ΠΡΟΜΗΘΕΥΤΕΣ

50.00 Προμηθευτές εσωτερικού

50.00.04 «SHELL Α.Ε»

654,50

38 ΧΡΗΜΑΤΙΚΑ ΔΙΑΘΕΣΙΜΑ

38.00 Ταμείο

654,50

ΑΠΟΔ. ΠΛΗΡΩΜΗΣ Νο 987, ΕΞΟΦΛΗΣΗ ΠΕΤΡΕΛΑΙΟΥ ΜΗΧΑΝΩΝ

---

ΗΜ/ΝΙΑ 30/11/2009

62 ΠΑΡΟΧΕΣ ΤΡΙΤΩΝ

62.00 Ηλεκτρικό ρεύμα

62.00.00 Ηλεκτρικό ρεύμα παράγωγης

2.200,00

54 ΥΠΟΧΡΕΩΣΕΙΣ ΑΠΟ ΦΟΡΟΥΣ – ΤΕΛΗ

54.00 Φόρος Προστιθέμενης Αξίας

54.00.09 ΦΠΑ με 9%

198,00

63 ΦΟΡΟΙ – ΤΕΛΗ

63.04 Δημοτικοί Φόροι – Τέλη

63.04.00 Τέλη Καθαριότητας και Φωτισμού

65,00

50 ΠΡΟΜΗΘΕΥΤΕΣ

50.00 Προμηθευτές εσωτερικού

50.00.05 «ΔΕΗ Α.Ε»

2.463,00

ΔΕΗ ΠΕΡΙΟΔΟΥ ΑΠΟ 01-11-2009 ΕΩΣ 30-11-2009

---

ΗΜ/ΝΙΑ 30/11/2009

60 ΑΜΟΙΒΕΣ ΚΑΙ ΕΞΟΔΑ ΠΡΟΣΩΠΙΚΟΥ

60.00 Αμοιβές έμμισθου προσωπικού

60.00.00 Τακτικές αποδοχές

4.210,00

60 ΑΜΟΙΒΕΣ ΚΑΙ ΕΞΟΔΑ ΠΡΟΣΩΠΙΚΟΥ

60.00 Αμοιβές έμμισθου προσωπικού

60.03 Εργοδοτικές εισφορές και επιβαρύνσεις έμμισθου προσωπικού

1.181,33

53 ΠΙΣΤΩΤΕΣ ΔΙΑΦΟΡΟΙ

53.00 Αποδοχές προσωπικού πληρωτέες

53.00.00 Αποδοχές έμμισθου προσωπικού πληρωτέες

3.411,49

54 ΥΠΟΧΡΕΩΣΕΙΣ ΑΠΟ ΦΟΡΟΥΣ – ΤΕΛΗ

54.03 Φόροι – Τέλη αμοιβών προσωπικού

54.03.00 Φόρος Μισθωτών Υπηρεσιών

124,91

55 ΑΣΦΑΛΙΣΤΙΚΟΙ ΟΡΓΑΝΙΣΜΟΙ

55.00 Ίδρυμα Κοινωνικών Ασφαλίσεων

55.00.00 Λογαριασμός Τρέχουσας Κίνησης

1.854,93

ΜΕ ΒΑΣΗ ΤΗ ΜΙΣΘΟΛΟΓΙΚΗ ΚΑΤΑΣΤΑΣΗ ΝΟΕΜΒΡΙΟΥ 2009

ΗΜ/ΝΙΑ 30/11/2009

Χρέωση

Πίστωση

53 ΠΙΣΤΩΤΕΣ ΔΙΑΦΟΡΟΙ

53.00 Αποδοχές προσωπικού πληρωτέες

53.00.00 Αποδοχές έμμισθου προσωπικού πληρωτέες

3.411,49

38 ΧΡΗΜΑΤΙΚΑ ΔΙΑΘΕΣΙΜΑ

38.03 Καταθέσεις Όψεως

3.411,49

ΕΞΟΦΛΗΣΗ ΜΙΣΘΟΔΟΣΙΑΣ ΝΟΕΜΒΡΙΟΥ 2009

---

ΗΜ/ΝΙΑ 30/11/2009

55 ΑΣΦΑΛΙΣΤΙΚΟΙ ΟΡΓΑΝΙΣΜΟΙ

55.00 Ίδρυμα Κοινωνικών Ασφαλίσεων

55.00.00 Λογαριασμός Τρέχουσας Κίνησης

1.854,93

38 ΧΡΗΜΑΤΙΚΑ ΔΙΑΘΕΣΙΜΑ

38.03 Καταθέσεις Όψεως

1.854,93

ΜΕ ΒΑΣΗ ΤΗ ΜΙΣΘΟΔΟΤΙΚΗ ΚΑΤΑΣΤΑΣΗ ΤΟΥ ΟΚΤΩΒΡΙΟΥ, ΕΞΟΦΛΗΣΗ ΤΟΥ Ι.Κ.Α.

ΑΠΟΔ. ΤΡΑΠΕΖΗΣ Νο 3992

---

ΗΜ/ΝΙΑ 30/11/2009

38 ΧΡΗΜΑΤΙΚΑ ΔΙΑΘΕΣΙΜΑ

38.03 Καταθέσεις Όψεως

20.000,00

33 ΧΡΕΩΣΤΕΣ ΔΙΑΦΟΡΟΙ

33.90 Επιταγές Εισπρακτέες

33.90.00 Επιταγή Εισπρακτέα Νο 1

20.000,00

ΕΙΣΠΡΑΞΗ ΕΠΙΤΑΓΗΣ Νο 1 ΤΟΥ ΠΕΛΑΤΗ XXX, ΜΕ ΗΜΕΡΟΜΗΝΙΑ ΛΗΞΗΣ 30/11

---

ΗΜ/ΝΙΑ 30/11/2009

38 ΧΡΗΜΑΤΙΚΑ ΔΙΑΘΕΣΙΜΑ

38.03 Καταθέσεις Όψεως

16.957,75

33 ΧΡΕΩΣΤΕΣ ΔΙΑΦΟΡΟΙ

33.90 Επιταγές Εισπρακτέες

33.90.05 Επιταγή Εισπρακτέα Νο 6

16.957,75

ΕΙΣΠΡΑΞΗ ΕΠΙΤΑΓΗΣ Νο 6 ΤΟΥ ΠΕΛΑΤΗ ΑΛΛ, ΜΕ ΗΜΕΡΟΜΗΝΙΑ ΛΗΞΗΣ 30/11

## 23 ΠΑΡΑΓΩΓΗ ΣΕ ΕΞΕΛΙΞΗ

23.00 Παραγωγή σε εξέλιξη προϊόντων

23.00.00 Παραγωγή σε εξέλιξη «ΠΑΛΤΟ» 78.089,70

## 24 ΠΡΩΤΕΣ ΚΑΙ ΒΟΗΘΗΤΙΚΕΣ ΥΛΕΣ-ΥΛΙΚΑ ΣΥΣΚΕΥΑΣΙΑΣ

24.01 Αγορές πρώτων και βοηθητικών υλών

24.01.00 Ύφασμα K9854 5.000M 70.000,00

24.01.01 Κουμπιά 3.750,00

## 25 ΑΝΑΛΩΣΙΜΑ ΥΛΙΚΑ

25.00 Καύσιμα

25.00.00 Πετρέλαιο Μηχανών 550,00

## 28 ΕΙΔΗ ΣΥΣΚΕΥΑΣΙΑΣ

28.00 Συσκευασίες Έτοιμων Προϊόντων

28.00.00 Πλαστική Σακούλα 630,00

## 62 ΠΑΡΟΧΕΣ ΤΡΙΤΩΝ

62.00 Ηλεκτρικό Ρεύμα

62.00.00 Ηλεκτρικό Ρεύμα Παράγωγης 2.200,00

## 60 ΑΜΟΙΒΕΣ ΚΑΙ ΕΞΟΔΑ ΠΡΟΣΩΠΙΚΟΥ

60.00 Αμοιβές έμμισθου προσωπικού

60.00.00 Τακτικές αποδοχές 818,04

## 12 ΜΗΧ/ΤΑ – ΤΕΧΝΙΚΕΣ ΕΓΚΑΤΑΣΤΑΣΕΙΣ

– ΛΟΙΠΟΣ ΜΗΧΑΝΟΛΟΓΙΚΟΣ ΕΞΟΠΛΙΣΜΟΣ

12.00 Μηχανήματα

12.00.00 Πλεκτική μηχανή MNG 54389 141,66

ΕΙΣΟΔΟΣ ΠΡΩΤΗΣ & ΒΟΗΘΗΤΙΚΗΣ ΥΛΗΣ, ΑΝΑΛΩΣΙΜΑ ΚΑΙ ΕΙΔΩΝ ΣΥΣΚΕΥΑΣΙΑΣ  
ΣΤΗΝ ΠΑΡΑΓΩΓΗ - ΚΟΣΤΟΣ ΠΑΡΑΓΩΓΗΣ ΤΟΥ ΕΤΟΙΜΟΥ ΠΡΟΙΟΝΤΟΣ

## 21 ΠΡΟΙΟΝΤΑ ΕΤΟΙΜΑ &amp; ΗΜΙΤΕΛΗ

21.00.Προϊόντα έτοιμα &amp; ημιτελή

21.00.00 «Παλτό» 78.089,70

## 23 ΠΑΡΑΓΩΓΗ ΣΕ ΕΞΕΛΙΞΗ

23.00 Παραγωγή σε εξέλιξη προϊόντων

23.00.00 Παραγωγή σε εξέλιξη «ΠΑΛΤΟ» 78.089,70

ΕΙΣΟΔΟΣ 7.809 ΤΕΜΑΧΙΑ ΕΤΟΙΜΩΝ ΠΡΟΙΟΝΤΩΝ ΣΤΗΝ ΑΠΟΘΗΚΗ



71 ΠΩΛΗΣΕΙΣ ΠΡΟΙΟΝΤΩΝ ΕΤΟΙΜΩΝ & ΗΜΙΤΕΛΩΝ

71.00 Πώλησης Εσωτερικού

71.00.19 Πώλησης χονδρικώς με 19%

78.300,00

21 ΠΡΟΙΟΝΤΑ ΕΤΟΙΜΑ & ΗΜΙΤΕΛΗ

21.00.Προϊόντα έτοιμα & ημιτελή

21.00.00 «Παλτό»

78.300,00

ΕΞΟΔΟΣ 7.300 ΤΕΜΑΧΙΑ ΕΤΟΙΜΩΝ ΠΡΟΙΟΝΤΩΝ ΑΠΟ ΤΗΝ ΑΠΟΘΗΚΗ ΓΙΑ ΠΩΛΗΣΗ

ΥΠΟΛΟΓΙΣΜΟΣ ΦΠΑ ΜΗΝΟΣ ΝΟΕΜΒΡΙΟΥ 2009		
	ΚΑΘΑΡΗ ΑΞΙΑ	ΦΟΡΟΣ
ΠΩΛΗΣΕΙΣ ΜΕ 19%	117.450,00	22.315,50
ΕΝΔΟΚ. ΑΠΟΚΤΗΣΕΙΣ ΜΕ 19%	0,00	0,00
<b>ΣΥΝΟΛΟ ΕΚΡΟΩΝ</b>	<b>117.450,00</b>	<b>22.315,50</b>
ΑΓΟΡΑ ΜΕ 19% 13.00	22.000,00	4.180,00
ΑΓΟΡΑ ΜΕ 19% 24.00	63.250,00	12.017,50
ΑΓΟΡΑ ΜΕ 19% 25.00	550,00	104,50
ΑΓΟΡΑ ΜΕ 19% 28.00	600,00	114,00
ΔΑΠΑΝΕΣ ΜΕ 9%	2.200,00	198,00
ΔΑΠΑΝΕΣ ΜΕ 19%	3.850,00	731,50
<b>ΣΥΝΟΛΟ ΕΙΣΡΟΩΝ</b>	<b>92.450,00</b>	<b>17.345,50</b>
<b>ΦΟΡΟΣ ΠΡΟΣ ΠΛΗΡΩΜΗ</b>		<b>4.970,00</b>

ΠΕΡΙΟΔΙΚΗ ΔΗΛΩΣΗ Φ.Π.Α.

ΑΡΙΘΜΟΣ ΔΗΛΩΣΗΣ	003	ΑΡΙΘΜΟΣ	ΕΤΟΣ
ΗΜΕΡΟΜΗΝΙΑ ΥΠΟΒΟΛΗΣ ΔΗΛΩΣΗΣ	004	201209	
ΗΜΕΡΟΜΗΝΙΑ ΕΙΣΠΡΑΞΗΣ Ή ΠΑΡΑΛΑΒΗΣ	005		

ΑΡΜΟΔΙΑ ΔΟΥ		001
007	ΗΜΕΡΟΛΟΓΙΑΚΗ ΠΕΡΙΟΔΟΣ	
από	041109	έως 301109

ΦΟΡΟΛΟΓΙΚΗ ΠΕΡΙΟΔΟΣ (Διαγράμμιστε με x)												
ΜΗΝΑΣ	008	1	2	3	4	5	6	7	8	9	10	12
ΤΡΙΜΗΝΟ		1	2	3	4							

ΕΙΔΟΣ ΔΗΛΩΣΗΣ				
010	ΤΡΟΠΟ- ΠΟΙΗΤΙΚΗ	ΑΝΑΚΛΗ- ΤΙΚΗ	011	ΜΕ ΕΠΙ- ΦΥΛΑΞΗ
	1	2		

ΕΚΤΑΚΤΗ ΔΗΛΩΣΗ (Διαγραφμίστε με x)								
012	ΔΗΠΤΗΣ ΑΓΓΛΩΝΟΣ	ΚΑΙΝΟΥΡΓ. ΜΕΤ. ΜΕΣΟ	ΟΡΙΣΤΕΣΗ ΑΓΓΛΩΝΟΣ	ΕΝΔ. ΣΥΝΤΗ. ΑΓΓΛΩΝΟΝ	ΚΑΒΟΥΤΕΡΗΔΗ ΕΣΤΙΝΕ ΚΑΤ.	ΕΞΟΔΟ ΑΠΟ ΒΟΡ. ΑΠΟΒ.	ΚΑΤ ΑΠΟΚΟΦΗ ΚΑΤΑΒΟΛΗ	ΑΛΛΗ ΑΙΤΙΑ
	1	2	3	4	5	6	7	8

ΜΗΝΑΣ ΕΝΔΟΧ	
ΣΥΝΑΛΓΩΝ	
009	

013

**Α. ΠΙΝΑΚΑΣ ΜΕ ΤΑ ΣΤΟΙΧΕΙΑ ΤΟΥ ΥΠΟΚΕΙΜΕΝΟΥ ΣΤΟ ΦΟΡΟ Ή ΛΗΠΤΗ**

101	ΕΠΩΝΥΜΙΟ Ή ΕΠΩΝΥΜΙΑ	ΚΩΝΣΤΑΝΤΙΝΙΔΗΣ ΔΗΜΗΤΡΙΟΣ ΚΑΙ ΣΙΑ Ο.Ε.													
102	ΟΝΟΜΑ	103	ΟΝΟΜΑ ΠΑΤΕΡΑ	104	ΤΙΤΛΟΣ										
105	Δ/ΝΣΗ: ΟΔΟΣ ΑΡΙΘΜΟΣ Ή ΤΟΠΟΘΕΣΙΑ - ΧΩΡΙΟ	ΕΓΓΡΑΦΕΣ 46	106	ΔΗΜΟΣ Ή ΚΟΙΝΟΤΗΤΑ	ΘΕΣΣΑΛΙΚΗΣ	107	ΤΑΧΥΔΡΟΜ. ΤΕΛΕΦΩΝΟ	54359	2310768479						
108	Α.Φ.Μ.	ΤΑΥΤΟΤΗΤΑ		109	ΕΙΔΟΣ	110	ΑΡΙΘΜΟΣ	111	ΚΑΤΗΓΟΡΙΑ ΒΙΒΛΙΟΝ Κ.Β.Σ.	Β	X	ΑΒ	ΑΓ	1	Μόνο σε έντυπο 99α/99 στη κελιά το Δημόσιο
	845732180					X	01	1	2	112	ΑΡΙΘ. ΚΥΚΛΟΦ. Ε.Δ.Χ.			113	% ΙΔΙΩΤ. ΕΔΧ

**Β. ΠΙΝΑΚΑΣ ΕΚΡΟΩΝ - ΕΙΣΡΟΩΝ** μετά την αφαίρεση (κατά συντελεστή) των επιστροφών - εκπτώσεων.

Α	ΕΚΠΡΟΣ. ΦΟΡΟΛΟΓΗΤΕΣ (πυλινός ανώνυμος παροχή υπηρεσιών κλπ), ΕΝΔΟΣ. ΑΠΟΚΤ. & ΠΡΑΞ. ΛΗΠΤΗ	ΣΥΝ. ΦΠΑ %	ΦΟΡΟΣ ΕΚΡΟΩΝ που αναλογεί	Β	ΕΙΣΡΟΕΣ φορολογητές (αγορές, εισαγωγές κλπ), ΕΝΔΟΚΟΙΝΟΓ. ΑΠΟΚΤΗΣΕΙΣ & ΠΡΑΞΕΙΣ ΛΗΠΤΗ	ΣΥΝ. ΦΠΑ %	ΦΟΡΟΣ ΕΙΣΡΟΩΝ που αναλογεί
	I. ΕΚΠΡΟΣ. ΕΝΔΟΣ. ΑΠΟΚΤΗΣΕΙΣ & ΠΡΑΞΕΙΣ ΛΗΠΤΗ ως λοιπή Ελλάδα εκτός από τα νησιά Αιγαίου	301	9 331		I. ΕΚΠΡΟΣ. ΕΝΔΟΣ. ΑΠΟΚΤΗΣΕΙΣ, ΕΣΑΓΩΓΕΣ ΚΑΙ ΠΡΑΞΕΙΣ ΛΗΠΤΗ στη λοιπή Ελλάδα εκτός από τα νησιά Αιγαίου	351	9 371
		302	4,5 332			352	4,5 372
		303	117.450,00 19 333 22.315,00			353	86.400,00 19 373 16.416,00
	II. ΕΚΠΡΟΣ. ΕΝΔΟΣ. ΑΠΟΚΤΗΣΕΙΣ & ΠΡΑΞΕΙΣ ΛΗΠΤΗ στα νησιά Αιγαίου και από λοιπή Ελλάδα προς τα νησιά αυτά	304	6 334		II. ΕΚΠΡΟΣ. ΕΝΔΟΣ. ΑΠΟΚΤΗΣΕΙΣ, ΕΣΑΓΩΓΕΣ ΚΑΙ ΠΡΑΞΕΙΣ ΛΗΠΤΗ στα νησιά Αιγαίου	354	6 374
		305	3 335			355	3 375
		306	13 336			356	13 376
	ΣΥΝΟΛΟ ΦΟΡΟΛΟΓΩΝ ΕΚΡΟΩΝ	307	117.450,00 ΣΥΝ. ΦΟΡ.	337	22.315,00	357	6.050,00 ΦΠΑ ΔΑΠ.
	Εκπρόσωποι φορολογητές εκτός Ελλάδας με δικαιώματα συντάχσεως	308			Δωθέντες για εξόδα φορολογητές	358	929,50
	Εκδόσεις παροχών, εξαγωγικές λοιπές εκροές αποπληρωσ με δικαιώματα συντάχσεως	309			ΣΥΝΟΛΟ ΦΟΡΟΛΟΓΩΝ ΕΙΣΡΟΩΝ	358	92.460,00 ΣΥΝ. ΦΟΡ.
	Εκροές απλήρωσ & εισπραχθέντων δικαιωμ. συντάχσεως	310			Δ		
					Προστίθμενα ποσά στο ΣΥΝΟΛΟ ΤΟΥ ΦΟΡΟΥ ΕΙΣΡΟΩΝ		
					Ποσότητα υπόλοιπου προηγ. φορολ. περιόδου	401	+
	ΣΥΝΟΛΟ ΕΚΡΟΩΝ	311	117.450,00		ΦΠΑ έκτακτης διόγκωσής λοιπά προστάθμ. ποσά	402	
					ΣΥΝΟΛΟ	404	-

## ΕΙΔΙΚΟΙ ΛΟΓΑΡΙΑΣΜΟΙ

Συνολικές ενδοκοινοτικές αποκτήσεις	Πρόβλεψη λήπτη αγαθών και υπηρεσιών
341	343
Συνολικές ενδοκοινοτικές παραδόσεις	Αγορές και εισαγωγές παγίων
342	344

€	ΑΦΑΙΡΟΥΜΕΝΑ ΠΟΣΑ ΑΠΟ ΤΟ ΣΥΝΟΛΟ ΤΟΥ ΦΟΡΟΥ ΕΙΣΡΟΩΝ	
ΦΠΑ εισροών που πρέπει να μειωθεί βάσει ProRata	411	
Χρηματικό μέχρι 3€ πλεον. φορ. περσίου & λοιπά αναχρηματ.	412	

ΥΠΟΛΟΙΠΟ ΦΟΡΟΥ ΕΙΣ

ΥΠΟΛΟΙΠΟ ΦΟΡΟΥ ΕΙΣΡΟΩΝ	420	17.345. <u>50</u>
------------------------	-----	-------------------

**Γ. ΠΙΝΑΚΑΣ ΕΚΚΑΘΑΡΙΣΗΣ ΤΟΥ ΦΟΡΟΥ** για καταβολή, έκπτωση ή επιστροφή (κωδ. 337 - κωδ. 420)

ΠΙΣΤΩΤΙΚΟ ΥΠΟΛΟΙΠΟ	501	ΧΡΕΩΣΤΙΚΟ ΥΠΟΛΟΙΠΟ	511	4.970,00
ΠΟΣΟ για έκπτωση	502	ΠΡΟΣΑΥΞΗΣΗ επιδόχης	512	-
ΠΟΣΟ για επιστροφή	503	ΣΥΝΟΛΟ για καταβολή	513	4.970,00

Σε περίπτωση που η δήλωση παραλαμβάνεται χειρόγραφα, συμπληρώστε ολογράφως το σύνολο για καταβολή σε ΕΥΡΩ.

ΤΕΣΣΕΡΙΣ ΧΙΛΙΑΔΕΣ ΕΝΝΙΑ-  
ΚΟΣΙΑ ΕΒΔΟΜΗΝΤΑ ΕΥΡΩ  
ΚΑΙ ΜΗΔΕΝ ΛΕΠΤΑ

Ο ΔΙΔΩΝ	Ο ΛΟΓΙΣΤΗΣ	Ο ΠΑΡΑΔΩΝ	Ο ΤΑΜΙΑΣ
(Όνομα ή Επωνυμία, ΑΦΜ, Α.Μ. αδείας, Κατηγορία αδείας, Δ/νση)		(σηραγίδα & υπογραφή)	(σηραγίδα, ημερομηνία και υπογραφή)

\* Συμπληρώνεται από τη ΔΟΥ.

- Αν οποιοδήποτε ποσό που καταχωρείται είναι αρνητικός αριθμός, σημειώστε το πρόσημο πλιν (-) πριν απ' αυτό.

- Τα ποσά σε ΕΥΡΩ αναγράφονται **υποχρεωτικά** με τη χρήση δύο (2) δεκαδικών ψηφίων μετά την υποδιαστολή, π.χ. 45,00 ή 45,63

ΕΚΔΟΣΗ 2005 050 - Φ.Π.Α.

#### **5.4 ΜΗΝΑΣ ΔΕΚΕΜΒΡΙΟΣ 2009**

Τον μήνα Νοέμβριο η επιχείρηση πραγματοποίησε τις ακόλουθες συναλλαγές:

**05-12-2009** Είσπραξη επιταγής No 8 στις 05-12-2009 από πελάτη «ΨΨΨ» αξίας 19.982,00 €.

**05-12-2009** Πληρωμή «ΔΕΗ Α.Ε.» συνολικής αξίας : 2.463,00 € περιόδου από 01-11-2009 έως 30-11-2009, με έκδοση επιταγής ημέρας No 10 ίσης αξίας.

**05-12-2009** Πληρωμή «ΡΟΜΠΟΠΟΥΛΟΣ Α.Ε.» της 1<sup>ης</sup> δόσης αξίας 13.090,00€ .

**05-12-2009** Πληρωμή «ΟΤΕ» συνολικής αξίας 178,50 €, περιόδου από 01-10-2009 έως 30-11-2009, μετρητοίς με πίστωση του ταμείου της επιχείρησης.

**07-12-2009** Αγορά Α΄ ύλης από τον προμηθευτή «ΥΦΑΣΜΑΤΕΞ Ο.Ε.» 90.000 μέτρα ύφασμα, με τιμή 1€/ μέτρο. ΤΔΑ No 4095 με καθαρή αξία 90.000,00 € + ΦΠΑ 19% (17.100,00 €) = 107.100,00 €. Η εξόφληση του τιμολόγιου γίνεται ως εξής 30.000,00 € από τις καταθέσεις όψεως με Αποδ. Πληρωμής No , έκδοση επιταγών No 11 με πόσο 38.550,00 € λήξης 30/01/2010 και No 12 με πόσο 38.550,00 € λήξης 31/02/2010.

**10-12-2009** Αγορά κουμπιών από τον προμηθευτή «ΠΛΕΞΙΣ Ε.Ε.» 70.000 τεμάχια, 0,05 €/ τεμάχιο. ΤΔΑ No2066 καθαρής αξίας 3.500,00 +ΦΠΑ 19% (660 €)= 4.165,00 € και εξόφληση ολο το πόσο από της καταθέσεις όψεως με Αποδ. Πληρωμής No .

**13-12-2009** Αγορά συσκευασίας ετοιμών προϊόντων από προμηθευτή «ΠΛΑΣΤΙΚ Α.Ε.» 33.000 σακούλες, 0,02€/ τεμάχιο. ΤΔΑ No 8900 καθαρής αξίας 660,00 € +ΦΠΑ 19% (125,40 €)= 785,40 € τοις μετρητοίς. Αποδ. Πληρωμής No

**15-12-2009** Είσπραξη επιταγής No 5 στις 15-12-2009 από πελάτη «MMM» αξίας 7.139,00 €.

**15-12-2009** Πληρωμή επιταγής No 8, αξίας 21.400,00 € και με ημερομηνία λήξης στις 15-12-2009, η οποία δόθηκε στον προμηθευτή «ΥΦΑΣΜΑΤΕΞ Ο.Ε.» στις 10-11-2009.

**16-12-2009** Πώληση χοντρικώς ετοιμών ενδυμάτων στον πελάτη « ΕΕΕ» 4.000 τεμ, 15€/ τεμ. ΤΔΑ No 8 καθαρής αξίας 60.000,00 +ΦΠΑ 19% (11.400,00)= 71.400,00 €. Εξόφληση του τιμολόγιου ως εξής: 20.00,00€ στις καταθέσεις όψεως και το υπόλοιπο με δυο ισόποσες επιταγές αξίας 25.700,00 No 11 λήξης 15/02, και No 12 λήξης 15/03.

**18-12-2009** Μισθοδοσία Δώρου Χριστουγέννων 2009, σύμφωνα με την αντίστοιχη μισθοδοτική κατάσταση που έχει συνταχτεί.

**18-12-2009** Εξόφληση Δώρου Χριστουγέννων με βάση τη μισθοδοσία 2009.

**19-12-2009** Πώληση χοντρικώς ετοιμών ενδυμάτων στον πελάτη «BBB» 3.000 τεμ, 15€/ τεμ. ΤΔΑ Νο 9 καθαρής αξίας 45.000,00 +ΦΠΑ 19% (8.550,00)= 53.550,00 €. Εξόφληση του τιμολόγιου ως εξής: με δυο ισόποσες επιταγές αξίας 26.775,00 Νο 13 λήξης 30/01, και Νο 14 λήξης 30/02.

**20-12-2009** Πληρωμή Φόρου Μισθωτών Υπηρεσιών, όπως προκύπτει από τη μισθοδοτική κατάσταση του Νοεμβρίου, ποσό 124,91 €.

**20-12-2009** Εγγραφές εκκαθάρισης του ΦΠΑ Νοεμβρίου και πληρωμή ΦΠΑ αξίας €, όπως προκύπτει από την περιοδική δήλωση του ΦΠΑ.

**21-12-2009** Πώληση χοντρικώς ετοιμών ενδυμάτων στον πελάτη «ΓΤΓ» 2.000 τεμ, 15€/ τεμ. ΤΔΑ Νο 10 καθαρής αξίας 30.000,00 +ΦΠΑ 19% (5.700,00)= 35.700,00 €. Εξόφληση του τιμολόγιου ως εξής: 15.000,00€ στις καταθέσεις όψεως και το υπόλοιπο θα εξοφληθεί με επιταγή αξίας 20.700,00 Νο 15 λήξης 15/02.

**30-12-2009** Πληρωμή ΙΚΑ, όπως προκύπτει από τη μισθοδοτική κατάσταση του Νοεμβρίου, ποσό 1.854,93 €. Η πληρωμή γίνεται ηλεκτρονικά μέσω τραπέζης.

**30-12-2009** Είσπραξη επιταγής Νο 7 στις 30-12-2009 από πελάτη «ΑΛΛ» αξίας 16.957,25 €.

**30-12-2009** Είσπραξη επιταγής Νο 9 στις 30-12-2009 από πελάτη «ΑΑΑ» αξίας 29.980,00 €.

**30-12-2009** Είσπραξη επιταγής Νο 10 στις 30-12-2009 από πελάτη «NNN» αξίας 29.803,50 €.

**30-12-2009** Πληρωμή επιταγής Νο 2, αξίας 45.000,00 € και με ημερομηνία λήξης στις 15-12-2009, η οποία δόθηκε στον προμηθευτή «ΥΦΑΣΜΑΤΕΞ Ο.Ε.» στις 05-10-2009.

**30-12-2009** Είσπραξη επιταγής Νο 2 στις 30-12-2009 από πελάτη «XXX» αξίας 20.000,00 €.

**30-12-2009** Πληρωμή του προμηθευτή «COMPUTERS SYSTEM Ο.Ε», συνολικής αξίας 1.785,00 € με κατάθεση του ποσού στο λογαριασμό του προμηθευτή.

**31-12-2009** Μισθοδοσία μηνός Δεκεμβρίου 2009, σύμφωνα με την αντίστοιχη μισθοδοτική κατάσταση που έχει συνταχτεί.

**31-12-2009** Εξόφληση μισθοδοσίας μηνός Δεκεμβρίου 2009.

**31-12-2009** Αγορά πετρελαίου μηχανών από προμηθευτή «SHELL A.E.» από 01/12/2009 έως 31/12/2009, 788 λίτρα, 0,86€/ λίτρο. ΤΔΑ Νο 93670, καθαρής αξίας 670,00 +ΦΠΑ 19% (127,30 €)= 797,30 €, τοις μετρητοίς.

**31-12-2009** ΔΕΗ παράγωγης περιόδου από 01/12/2009 έως 30/12/2009 συνολικής αξίας 2.020 €.

Ανάλυση λογαριασμού:

Δέη παράγωγης με 9% : 1.800

Φπα 9% : 162

Τέλη καθαριότητας κ φωτισμού: 58

Πληρωτέο πόσο: 2.020

ημερ/νια λήξης 05/01/2010.

Σε αυτό το σημείο καταχωρούνται στο ημερολόγιο οι παραπάνω συναλλαγές της επιχείρησης για το μήνα Οκτώβριο.

*HM/NIA 05/12/2009*

Χρέωση

Πίστωση

38 ΧΡΗΜΑΤΙΚΑ ΔΙΑΘΕΣΙΜΑ

38.03 Καταθέσεις Όψεως

19.982,00

33 ΧΡΕΩΣΤΕΣ ΔΙΑΦΟΡΟΙ

33.90 Επιταγές Εισπρακτέες

33.90.07 Επιταγή Εισπρακτέα Νο 8

19.982,00

*ΕΙΣΠΡΑΞΗ ΕΠΙΤΑΓΗΣ Νο 8 ΤΟΥ ΠΕΛΑΤΗ ΨΨΨ, ΜΕ ΗΜΕΡΟΜΗΝΙΑ ΛΗΞΗΣ 05/12*

---

*HM/NIA 05/12/2009*

50 ΠΡΟΜΗΘΕΥΤΕΣ

50.00 Προμηθευτές εσωτερικού

50.00.05 «ΔΕΗ Α.Ε.»

2.463,00

53 ΠΙΣΤΩΤΕΣ ΔΙΑΦΟΡΟΙ

53.90 Επιταγές Μεταχρονολογημένες

53.90.09 Επιταγή μετ/νη Νο 10

2.463,00

*ΕΚΔΟΣΗ ΕΠΙΤΑΓΗΣ ΓΙΑ ΠΛΗΡΩΜΗ ΔΕΗ ΜΕ ΑΡΙΘΜ. Νο 10 ΜΕ ΗΜΕΡΟΜΗΝΙΑ ΛΗΞΗΣ 05/12*

---

*HM/NIA 05/12/2009*

53 ΠΙΣΤΩΤΕΣ ΔΙΑΦΟΡΟΙ

53.90 Επιταγές Μεταχρονολογημένες

53.90.09 Επιταγή μετ/νη Νο 10

2.463,00

38 ΧΡΗΜΑΤΙΚΑ ΔΙΑΘΕΣΙΜΑ

38.03 Καταθέσεις Όψεως

2.463,00

*ΕΞΟΦΛΗΣΗ ΕΠΙΤΑΓΗΣ Νο 10 ΜΕ ΗΜΕΡΟΜΗΝΙΑ ΛΗΞΗΣ 05/12*

---

ΗΜ/ΝΙΑ 05/12/2009

Χρέωση

Πίστωση

50 ΠΡΟΜΗΘΕΥΤΕΣ

50.00 Προμηθευτές εσωτερικού

50.00.08 «ΡΟΜΠΟΠΟΥΛΟΣ Α.Ε.»

13.090,00

38 ΧΡΗΜΑΤΙΚΑ ΔΙΑΘΕΣΙΜΑ

38.03 Καταθέσεις Όψεως

13.090,00

ΚΑΤΑΘΕΣΗ ΣΕ ΛΟΓΑΡΙΣΜΟ ΤΡΑΠΕΖΗΣ ΤΟΥ ΠΡΟΜΗΘΕΥΤΗ ΡΟΜΠΟΠΟΥΛΟΣ Α.Ε

ΤΗΣ Γ<sup>ΗΣ</sup> ΔΟΣΗΣ ΓΙΑ ΤΗΝ ΕΞΟΦΛΗΣΗ ΤΟΥ ΙΧΦ. ΥΠΟΛΟΙΠΟ 13.090,00€.

---

ΗΜ/ΝΙΑ 05/12/2009

50 ΠΡΟΜΗΘΕΥΤΕΣ

50.00 Προμηθευτές εσωτερικού

50.00.04 «ΟΤΕ»

178,50

38 ΧΡΗΜΑΤΙΚΑ ΔΙΑΘΕΣΙΜΑ

38.00 Ταμείο

178,50

ΠΛΗΡΩΜΗ ΟΤΕ ΠΕΡΙΟΔΟΥ ΑΠΟ 01-10-09 ΕΩΣ 30-11-09

---

ΗΜ/ΝΙΑ 07 /12/2009

24 ΠΡΩΤΕΣ ΚΑΙ ΒΟΗΘΗΤΙΚΕΣ ΥΛΕΣ-ΥΛΙΚΑ ΣΥΣΚΕΥΑΣΙΑΣ

24.01 Αγορές πρώτων και βοηθητικών υλών

24.01.00 Ύφασμα Κ9854 5.000Μ

90.000,00

54 ΥΠΟΧΡΕΩΣΕΙΣ ΑΠΟ ΦΟΡΟΥΣ – ΤΕΛΗ

54.00 Φόρος Προστιθέμενης Αξίας

54.00.19 ΦΠΑ με 19%

17.100,00

50 ΠΡΟΜΗΘΕΥΤΕΣ

50.00 Προμηθευτές Εσωτερικού

50.00.02 «ΥΦΑΣΜΑΤΕΞ Ο.Ε.»

107.100,00

ΑΓΟΡΑ ΠΡΩΤΗΣ ΥΛΗΣ, ΥΦΑΣΜΑ Κ9854 Τ.Π.-Α.Α. Νο 4095, 90.000ΜΕΤΡΑ, 1€/ ΜΕΤΡΟ

---

ΗΜ/ΝΙΑ 07 /12/2009

50 ΠΡΟΜΗΘΕΥΤΕΣ

50.00 Προμηθευτές Εσωτερικού

50.00.02 «ΥΦΑΣΜΑΤΕΞ Ο.Ε.»

30.000,00

38 ΧΡΗΜΑΤΙΚΑ ΔΙΑΘΕΣΙΜΑ

38.03 Καταθέσεις Όψεως

30.000,00

ΕΝΑΝΤΙ ΛΟΓΑΡΙΑΣΜΟΥ ΑΠΟΔ. ΠΛΗΡΩΜΗΣ Νο ΥΠΟΛΟΙΠΟ ΛΟΓ/ΣΜΟΥ 77.100,00 €

ΗΜ/ΝΙΑ 07/12/2009

Χρέωση

Πίστωση

50 ΠΡΟΜΗΘΕΥΤΕΣ

50.00 Προμηθευτές Εσωτερικού

50.00.02 «ΥΦΑΣΜΑΤΕΞ Ο.Ε.»

38.550,00

53 ΠΙΣΤΩΤΕΣ ΔΙΑΦΟΡΟΙ

53.90 Επιταγές Μεταχρονολογημένες

53.90.10 Επιταγή μετ/νη Νο 11

38.550,00

ΑΡΙΘΜ. ΕΠΙΤΑΓΗΣ Νο 11 ΜΕ ΗΜΕΡΟΜΗΝΙΑ ΛΗΞΗΣ 30/01

---

ΗΜ/ΝΙΑ 07/12/2009

50 ΠΡΟΜΗΘΕΥΤΕΣ

50.00 Προμηθευτές Εσωτερικού

50.00.02 «ΥΦΑΣΜΑΤΕΞ Ο.Ε.»

38.550,00

53 ΠΙΣΤΩΤΕΣ ΔΙΑΦΟΡΟΙ

53.90 Επιταγές Μεταχρονολογημένες

53.90.11 Επιταγή μετ/νη Νο 12

38.550,00

ΑΡΙΘΜ. ΕΠΙΤΑΓΗΣ Νο 12 ΜΕ ΗΜΕΡΟΜΗΝΙΑ ΛΗΞΗΣ 31/02

---

ΗΜ/ΝΙΑ 10/12/2009

24 ΠΡΩΤΕΣ ΚΑΙ ΒΟΗΘΗΤΙΚΕΣ ΥΛΕΣ-ΥΛΙΚΑ ΣΥΣΚΕΥΑΣΙΑΣ

24.01 Αγορές πρώτων και βοηθητικών υλών

24.01.01 Κουμπιά

3.500,00

54 ΥΠΟΧΡΕΩΣΕΙΣ ΑΠΟ ΦΟΡΟΥΣ – ΤΕΛΗ

54.00 Φόρος Προστιθέμενης Αξίας

54.00.19 ΦΠΑ με 19%

665,00

50 ΠΡΟΜΗΘΕΥΤΕΣ

50.00 Προμηθευτές Εσωτερικού

50.00.04 «ΠΛΕΞΙΣ Ε.Ε.»

4.165,00

ΑΓΟΡΑ ΒΟΗΘΗΤΙΚΗΣ ΥΛΗΣ, ΚΟΥΜΠΙΑ Τ.Π.-Δ.Α. Νο 2066, 70.000ΤΕΜ, 0,05€/ ΤΕΜ

---

ΗΜ/ΝΙΑ 10/12/2009

50 ΠΡΟΜΗΘΕΥΤΕΣ

50.00 Προμηθευτές εσωτερικού

50.00.04 «ΠΛΕΞΙΣ Ε.Ε.»

4.165,00

38 ΧΡΗΜΑΤΙΚΑ ΔΙΑΘΕΣΙΜΑ

38.03 Καταθέσεις Όψεως

4.165,00

ΕΞΟΦΛΗΣΗ ΠΛΕΞΙΣ Ε.Ε. ΑΠΟΔΕΙΞΗ ΠΛΗΡΩΜΗΣ Νο

ΗΜ/ΝΙΑ 13/12/2009

Χρέωση

Πίστωση

28 ΕΙΔΗ ΣΥΣΚΕΥΑΣΙΑΣ

28.00 Συσκευασίες Έτοιμων Προϊόντων

28.00.00 Πλαστική Σακούλα

660,00

54 ΥΠΟΧΡΕΩΣΕΙΣ ΑΠΟ ΦΟΡΟΥΣ – ΤΕΛΗ

54.00 Φόρος Προστιθέμενης Άξιας

54.00.00 ΦΠΑ με 19%

125,40

50 ΠΡΟΜΗΘΕΥΤΕΣ

50.00 Προμηθευτές εσωτερικού

50.00.03 «ΠΛΑΣΤΙΚ Α.Ε.»

785,40

ΤΔΑ Νο 8900, ΑΓΟΡΑ ΣΑΚΟΥΛΕΣ 33.000 ΤΕΜ, 0,02/ ΤΕΜ

---

ΗΜ/ΝΙΑ 13/12/2009

50 ΠΡΟΜΗΘΕΥΤΕΣ

50.00 Προμηθευτές εσωτερικού

50.00.03 «ΠΛΑΣΤΙΚ Α.Ε.»

785,40

38 ΧΡΗΜΑΤΙΚΑ ΔΙΑΘΕΣΙΜΑ

38.00 Ταμείο

785,40

ΕΞΟΦΛΗΣΗ ΠΛΑΣΤΙΚ ΑΕ

---

ΗΜ/ΝΙΑ 15/12/2009

38 ΧΡΗΜΑΤΙΚΑ ΔΙΑΘΕΣΙΜΑ

38.03 Καταθέσεις Όψεως

7.139,00

33 ΧΡΕΩΣΤΕΣ ΔΙΑΦΟΡΟΙ

33.90 Επιταγές Εισπρακτέες

33.90.04 Επιταγή Εισπρακτέα Νο 5

7.139,00

ΕΙΣΠΡΑΞΗ ΕΠΙΤΑΓΗΣ Νο 4 ΤΟΥ ΠΕΛΑΤΗ ΜΜΜ, ΜΕ ΗΜΕΡΟΜΗΝΙΑ ΛΗΞΗΣ 15/12

---

ΗΜ/ΝΙΑ 15/12/2009

53 ΠΙΣΤΩΤΕΣ ΔΙΑΦΟΡΟΙ

53.90 Επιταγές Μεταχρονολογημένες

53.90.07 Επιταγή μετ/νη Νο 8

21.400,00

38 ΧΡΗΜΑΤΙΚΑ ΔΙΑΘΕΣΙΜΑ

38.03 Καταθέσεις Όψεως

21.400,00

ΕΞΟΦΛΗΣΗ ΕΠΙΤΑΓΗΣ Νο 8 ΜΕ ΗΜΕΡΟΜΗΝΙΑ ΛΗΞΗΣ 15/12



HM/NIA 16/12/2009

Χρέωση

Πίστωση

30 ΠΕΛΑΤΕΣ

30.00 Πελάτες Εσωτερικού

30.00.07 Πελάτης «ΕΕΕ»

71.400,00

71 ΠΩΛΗΣΕΙΣ ΠΡΟΙΟΝΤΩΝ ΕΤΟΙΜΩΝ & ΗΜΙΤΕΛΩΝ

71.00 Πώλησης Εσωτερικού

71.00.19 Πώλησης χονδρικός με 19%

60.000,00

54 ΥΠΟΧΡΕΩΣΕΙΣ ΑΠΟ ΦΟΡΟΥΣ – ΤΕΛΗ

54.00 Φόρος Προστιθέμενης Άξιας

54.00.19 ΦΠΑ με 19%

11.400,00

ΠΩΛΗΣΗ 4.000 TEM ΕΤΟΙΜΩΝ ΕΝΔΥΜΑΤΩΝ, 15€/ TEM – ΤΔΑ Νο

---

HM/NIA 16/12/2009

38 ΧΡΗΜΑΤΙΚΑ ΔΙΑΘΕΣΙΜΑ

38.03 Καταθέσεις Όψεως

20.000,00

30 ΠΕΛΑΤΕΣ

30.00 Πελάτες Εσωτερικού

30.00.07 Πελάτης «ΕΕΕ»

20.000,00

ΕΝΑΝΤΙ ΤΔΑ Νο 8 ΣΤΟΝ ΠΕΛΑΤΗ ΕΕΕ

---

HM/NIA 16/12/2009

33 ΧΡΕΩΣΤΕΣ ΔΙΑΦΟΡΟΙ

33.90 Επιταγές Εισπρακτέες

33.90.10 Επιταγή Εισπρακτέα Νο 11

25.700,00

30 ΠΕΛΑΤΕΣ

30.00 Πελάτες Εσωτερικού

30.00.07 Πελάτης «ΕΕΕ»

25.700,00

ΕΠΙΤΑΓΗ Νο 11 – ΛΗΞΗΣ 15/02 - ΕΝΑΝΤΙ ΤΔΑ Νο 8 ΣΤΟΝ ΠΕΛΑΤΗ ΕΕΕ

---

HM/NIA 16/12/2009

33 ΧΡΕΩΣΤΕΣ ΔΙΑΦΟΡΟΙ

33.90 Επιταγές Εισπρακτέες

33.90.11 Επιταγή Εισπρακτέα Νο 12

25.700,00

30 ΠΕΛΑΤΕΣ

30.00 Πελάτες Εσωτερικού

30.00.07 Πελάτης «ΕΕΕ»

25.700,00

ΕΠΙΤΑΓΗ Νο 12 – ΛΗΞΗΣ 15/03 - ΕΝΑΝΤΙ ΤΔΑ Νο 8 ΣΤΟΝ ΠΕΛΑΤΗ ΕΕΕ

ΗΜ/ΝΙΑ 18/12/2009

Χρέωση

Πίστωση

60 ΑΜΟΙΒΕΣ ΚΑΙ ΕΞΟΔΑ ΠΡΟΣΩΠΙΚΟΥ

60.00 Αμοιβές έμμισθου προσωπικού

60.00.00 Τακτικές αποδοχές

1.326,31

60 ΑΜΟΙΒΕΣ ΚΑΙ ΕΞΟΔΑ ΠΡΟΣΩΠΙΚΟΥ

60.00 Αμοιβές έμμισθου προσωπικού

60.03 Εργοδοτικές εισφορές και επιβαρύνσεις έμμισθου προσωπικού

372,16

53 ΠΙΣΤΩΤΕΣ ΔΙΑΦΟΡΟΙ

53.00 Αποδοχές προσωπικού πληρωτέες

53.00.00 Αποδοχές έμμισθου προσωπικού πληρωτέες

1.074,66

54 ΥΠΟΧΡΕΩΣΕΙΣ ΑΠΟ ΦΟΡΟΥΣ – ΤΕΛΗ

54.03 Φόροι – Τέλη αμοιβών προσωπικού

54.03.00 Φόρος Μισθωτών Υπηρεσιών

39,44

55 ΑΣΦΑΛΙΣΤΙΚΟΙ ΟΡΓΑΝΙΣΜΟΙ

55.00 Ίδρυμα Κοινωνικών Ασφαλίσεων

55.00.00 Λογαριασμός Τρέχουσας Κίνησης

584,37

ΜΕ ΒΑΣΗ ΤΗ ΜΙΣΘΟΛΟΓΙΚΗ ΚΑΤΑΣΤΑΣΗ ΔΩΡΟΥ ΧΡΙΣΤΟΥΓΕΝΝΩΝ 2009

---

ΗΜ/ΝΙΑ 18/12/2009

53 ΠΙΣΤΩΤΕΣ ΔΙΑΦΟΡΟΙ

53.00 Αποδοχές προσωπικού πληρωτέες

53.00.00 Αποδοχές έμμισθου προσωπικού πληρωτέες

1.074,66

38 ΧΡΗΜΑΤΙΚΑ ΔΙΑΘΕΣΙΜΑ

38.03 Καταθέσεις Όψεως

1.074,66

ΕΞΟΦΛΗΣΗ ΜΙΣΘΟΛΟΓΙΑΣ ΔΩΡΟΥ ΧΡΙΣΤΟΥΓΕΝΝΩΝ 2009

---

ΗΜ/ΝΙΑ 19/12/2009

30 ΠΕΛΑΤΕΣ

30.00 Πελάτες Εσωτερικού

30.00.08 Πελάτης «BBB»

53.550,00

71 ΠΩΛΗΣΕΙΣ ΠΡΟΙΟΝΤΩΝ ΕΤΟΙΜΩΝ & ΗΜΙΤΕΛΩΝ

71.00 Πώλησης Εσωτερικού

71.00.19 Πώλησης χονδρικώς με 19%

45.000,00

54 ΥΠΟΧΡΕΩΣΕΙΣ ΑΠΟ ΦΟΡΟΥΣ – ΤΕΛΗ

54.00 Φόρος Προστιθέμενης Άξιας

54.00.19 ΦΠΑ με 19%

8.550,00

ΠΩΛΗΣΗ 3.500 TEM ΕΤΟΙΜΩΝ ΕΝΔΥΜΑΤΩΝ, 15€/ TEM – ΤΔΑ Νο 9

HM/NIA 19/12/2009

Χρέωση

Πίστωση

33 ΧΡΕΩΣΤΕΣ ΔΙΑΦΟΡΟΙ

33.90 Επιταγές Εισπρακτέες

33.90.12 Επιταγή Εισπρακτέα Νο 13

26.775,00

30 ΠΕΛΑΤΕΣ

30.00 Πελάτες Εσωτερικού

30.00.08 Πελάτης «BBB»

26.775,00

ΕΠΙΤΑΓΗ Νο 13 – ΑΞΗΣ 30/01 - ENANTI ΤΔΑ Νο 9 ΣΤΟΝ ΠΕΛΑΤΗ BBB

---

HM/NIA 19/12/2009

33 ΧΡΕΩΣΤΕΣ ΔΙΑΦΟΡΟΙ

33.90 Επιταγές Εισπρακτέες

33.90.13 Επιταγή Εισπρακτέα Νο 14

26.775,00

30 ΠΕΛΑΤΕΣ

30.00 Πελάτες Εσωτερικού

30.00.08 Πελάτης «BBB»

26.775,00

ΕΠΙΤΑΓΗ Νο 14 – ΑΞΗΣ 30/02 - ENANTI ΤΔΑ Νο 9 ΣΤΟΝ ΠΕΛΑΤΗ BBB

---

HM/NIA 20/12/2009

54 ΥΠΟΧΡΕΩΣΕΙΣ ΑΠΟ ΦΟΡΟΥΣ – ΤΕΛΗ

54.03 Φόροι – Τέλη αμοιβών προσωπικού

54.03.00 Φόρος Μισθωτών Υπηρεσιών

124,91

38 ΧΡΗΜΑΤΙΚΑ ΔΙΑΘΕΣΙΜΑ

38.00 Ταμείο

124,91

ΜΕ ΒΑΣΗ ΤΗ ΜΙΣΘΟΛΟΓΙΚΗ ΚΑΤΑΣΤΑΣΗ ΤΟΥ ΝΟΕΜΒΡΙΟΥ, ΕΞΟΦΛΗΣΗ ΤΟΥ Φ.Μ.Υ.

---

HM/NIA 20/12/2009

54 ΥΠΟΧΡΕΩΣΕΙΣ ΑΠΟ ΦΟΡΟΥΣ – ΤΕΛΗ

54.00 Φόρος Προστιθέμενης Άξιας

54.00.19 ΦΠΑ με 19%

5.168,00

54 ΥΠΟΧΡΕΩΣΕΙΣ ΑΠΟ ΦΟΡΟΥΣ – ΤΕΛΗ

54.00 Φόρος Προστιθέμενης Άξιας

54.00.99 Απόδοση - Εκκαθάριση Φ.Π.Α.

5.168,00

ΕΚΚΑΘΑΡΙΣΗ ΤΟΥ ΦΠΑ ΜΗΝΟΣ ΝΟΕΜΒΡΙΟΥ

HM/NIA 20/12/2009

Χρέωση

Πίστωση

54 ΥΠΟΧΡΕΩΣΕΙΣ ΑΠΟ ΦΟΡΟΥΣ – ΤΕΛΗ

54.00 Φόρος Προστιθέμενης Άξιας

54.00.99 Απόδοση - Εκκαθάριση ΦΠΑ

198,00

54 ΥΠΟΧΡΕΩΣΕΙΣ ΑΠΟ ΦΟΡΟΥΣ – ΤΕΛΗ

54.00 Φόρος Προστιθέμενης Άξιας

54.00.09 ΦΠΑ με 9%

198,00

ΕΚΚΑΘΑΡΙΣΗ ΤΟΥ ΦΠΑ ΜΗΝΟΣ ΝΟΕΜΒΡΙΟΥ

---

HM/NIA 20/12/2009

54 ΥΠΟΧΡΕΩΣΕΙΣ ΑΠΟ ΦΟΡΟΥΣ – ΤΕΛΗ

54.00 Φόρος Προστιθέμενης Άξιας

54.00.99 Απόδοση - Εκκαθάριση ΦΠΑ

4.970,00

53 ΠΙΣΤΩΤΕΣ ΔΙΑΦΟΡΟΙ

53.90 Επιταγές Μεταχρονολογημένες

53.90.14 Επιταγή μετ/νη Νο 13

4.970,00

ΠΛΗΡΩΜΗ ΦΠΑ ΜΗΝΟΣ ΝΟΕΜΒΡΙΟΥ ΜΕ ΕΚΔΟΣΗ ΕΠΙΤΑΓΗΣ Νο 13 , ΜΕ

ΗΜΕΡΟΜΗΝΙΑ ΛΗΞΗΣ 20/12/09

---

HM/NIA 20/12/2009

53 ΠΙΣΤΩΤΕΣ ΔΙΑΦΟΡΟΙ

53.90 Επιταγές Μεταχρονολογημένες

53.90.14 Επιταγή μετ/νη Νο 13

4.970,00

38 ΧΡΗΜΑΤΙΚΑ ΔΙΑΘΕΣΙΜΑ

38.03 Καταθέσεις Όψεως

4.970,00

ΕΞΟΦΛΗΣΗ ΤΗΣ ΕΠΙΤΑΓΗΣ ΜΕ ΑΡΙΘΜ. Νο 13, ΓΙΑ ΤΗΝ ΠΛΗΡΩΜΗ ΤΟΥ ΦΠΑ ΜΗΝΟΣ ΝΟΕΜΒΡΙΟΥ.

---

HM/NIA 21/12/2009

30 ΠΕΛΑΤΕΣ

30.00 Πελάτες Εσωτερικού

30.00.09 Πελάτης «ΓΓΓ»

35.700,00

71 ΠΩΛΗΣΕΙΣ ΠΡΟΙΟΝΤΩΝ ΕΤΟΙΜΩΝ & ΗΜΙΤΕΛΩΝ

71.00 Πώλησης Εσωτερικού

71.00.19 Πώλησης χονδρικώς με 19%

30.000,00

54 ΥΠΟΧΡΕΩΣΕΙΣ ΑΠΟ ΦΟΡΟΥΣ – ΤΕΛΗ

54.00 Φόρος Προστιθέμενης Άξιας

54.00.19 ΦΠΑ με 19%

5.700,00

ΠΩΛΗΣΗ 2.000 ΤΕΜ ΕΤΟΙΜΩΝ ΕΝΔΥΜΑΤΩΝ, 15€/ΤΕΜ – ΤΔΑ Νο 10

ΗΜ/ΝΙΑ 21/12/2009

Χρέωση

Πίστωση

38 ΧΡΗΜΑΤΙΚΑ ΔΙΑΘΕΣΙΜΑ

38.03 Καταθέσεις Όψεως 15.000,00

30 ΠΕΛΑΤΕΣ

30.00 Πελάτες Εσωτερικού

30.00.09 Πελάτης «ΓΓΓ» 15.000,00

ΕΝΑΝΤΙ ΤΔΑ Νο 10 ΣΤΟΝ ΠΕΛΑΤΗ ΓΓΓ

---

ΗΜ/ΝΙΑ 21/12/2009

33 ΧΡΕΩΣΤΕΣ ΔΙΑΦΟΡΟΙ

33.90 Επιταγές Εισπρακτέες

33.90.14 Επιταγή Εισπρακτέα Νο 15 20.700,00

30 ΠΕΛΑΤΕΣ

30.00 Πελάτες Εσωτερικού

30.00.09 Πελάτης «ΓΓΓ» 20.700,00

ΕΠΙΤΑΓΗ Νο 15 – ΛΗΞΗΣ 15/02 - ΕΝΑΝΤΙ ΤΔΑ Νο 10 ΣΤΟΝ ΠΕΛΑΤΗ ΓΓΓ

---

ΗΜ/ΝΙΑ 30/12/2009

55 ΑΣΦΑΛΙΣΤΙΚΟΙ ΟΡΓΑΝΙΣΜΟΙ

55.00 Ίδρυμα Κοινωνικών Ασφαλίσεων

55.00.00 Λογαριασμός Τρέχουσας Κίνησης 1.854,93

38 ΧΡΗΜΑΤΙΚΑ ΔΙΑΘΕΣΙΜΑ

38.03 Καταθέσεις Όψεως 1.854,93

ΜΕ ΒΑΣΗ ΤΗ ΜΙΣΘΟΛΟΓΙΚΗ ΚΑΤΑΣΤΑΣΗ ΤΟΥ ΝΟΕΜΒΡΙΟΥ, ΕΞΟΦΛΗΣΗ ΤΟΥ Ι.Κ.Α.

ΑΠΟΔ. ΤΡΑΠΕΖΗΣ Νο 4533

---

ΗΜ/ΝΙΑ 30/12/2009

38 ΧΡΗΜΑΤΙΚΑ ΔΙΑΘΕΣΙΜΑ

38.03 Καταθέσεις Όψεως 16.957,25

33 ΧΡΕΩΣΤΕΣ ΔΙΑΦΟΡΟΙ

33.90 Επιταγές Εισπρακτέες

33.90.06 Επιταγή Εισπρακτέα Νο 7 16.957,25

ΕΙΣΠΡΑΞΗ ΕΠΙΤΑΓΗΣ Νο 7 ΤΟΥ ΠΕΛΑΤΗ ΑΛΛ, ΜΕ ΗΜΕΡΟΜΗΝΙΑ ΛΗΞΗΣ 30/12

---

ΗΜ/ΝΙΑ 30/12/2009

38 ΧΡΗΜΑΤΙΚΑ ΔΙΑΘΕΣΙΜΑ

38.03 Καταθέσεις Όψεως 29.980,00

33 ΧΡΕΩΣΤΕΣ ΔΙΑΦΟΡΟΙ

33.90 Επιταγές Εισπρακτέες

33.90.08 Επιταγή Εισπρακτέα Νο 9 29.980,00

ΕΙΣΠΡΑΞΗ ΕΠΙΤΑΓΗΣ Νο 9 ΤΟΥ ΠΕΛΑΤΗ ΑΛΛ, ΜΕ ΗΜΕΡΟΜΗΝΙΑ ΛΗΞΗΣ 30/12

ΗΜ/ΝΙΑ 30/12/2009

Χρέωση

Πίστωση

38 ΧΡΗΜΑΤΙΚΑ ΔΙΑΘΕΣΙΜΑ

38.03 Καταθέσεις Όψεως

29.803,50

33 ΧΡΕΩΣΤΕΣ ΔΙΑΦΟΡΟΙ

33.90 Επιταγές Εισπρακτέες

33.90.09 Επιταγή Εισπρακτέα Νο 10

29.803,50

ΕΙΣΠΡΑΞΗ ΕΠΙΤΑΓΗΣ Νο 10 ΤΟΥ ΠΕΛΑΤΗ ΝΝΝ, ΜΕ ΗΜΕΡΟΜΗΝΙΑ ΛΗΞΗΣ 30/12

---

ΗΜ/ΝΙΑ 30/12/2009

53 ΠΙΣΤΩΤΕΣ ΔΙΑΦΟΡΟΙ

53.90 Επιταγές Μεταχρονολογημένες

53.90.01 Επιταγή μετ/νη Νο 02

45.000,00

38 ΧΡΗΜΑΤΙΚΑ ΔΙΑΘΕΣΙΜΑ

38.03 Καταθέσεις Όψεως

45.000,00

ΕΞΟΦΛΗΣΗ ΕΠΙΤΑΓΗΣ Νο 02 ΜΕ ΗΜΕΡΟΜΗΝΙΑ ΛΗΞΗΣ 30/12 Η ΟΠΟΙΑ ΔΟΘΗΚΕ

ΣΤΟΝ ΠΡΟΜΗΘΕΥΤΗ ΥΦΑΣΜΑΤΕΞ ΣΤΙΣ 10-11-2009

---

ΗΜ/ΝΙΑ 30/12/2009

38 ΧΡΗΜΑΤΙΚΑ ΔΙΑΘΕΣΙΜΑ

38.03 Καταθέσεις Όψεως

20.000,00

33 ΧΡΕΩΣΤΕΣ ΔΙΑΦΟΡΟΙ

33.90 Επιταγές Εισπρακτέες

33.90.01 Επιταγή Εισπρακτέα Νο 2

20.000,00

ΕΙΣΠΡΑΞΗ ΕΠΙΤΑΓΗΣ Νο2 ΤΟΥ ΠΕΛΑΤΗ XXX, ΜΕ ΗΜΕΡΟΜΗΝΙΑ ΛΗΞΗΣ 30/12

---

ΗΜ/ΝΙΑ 30/12/2009

50 ΠΡΟΜΗΘΕΥΤΕΣ

50.00 Προμηθευτές εσωτερικού

50.00.10 «COMPUTERS SYSTEM O.E»

1.785,00

38 ΧΡΗΜΑΤΙΚΑ ΔΙΑΘΕΣΙΜΑ

38.03 Καταθέσεις Όψεως

1.785,00

ΕΞΟΦΛΗΣΗ ΜΕ ΚΑΤΑΘΕΣΗ ΤΟΥ ΠΟΣΟΥ ΣΤΟΝ ΛΟΓΑΡΙΑΣΜΟΥ ΤΟΥ ΠΡΟΜΗΘΕΥΤΗ.

HM/NIA 31/12/2009

Χρέωση

Πίστωση

60 ΑΜΟΙΒΕΣ ΚΑΙ ΕΞΟΔΑ ΠΡΟΣΩΠΙΚΟΥ

60.00 Αμοιβές έμμισθου προσωπικού

60.00.00 Τακτικές αποδοχές

4.210,00

60 ΑΜΟΙΒΕΣ ΚΑΙ ΕΞΟΔΑ ΠΡΟΣΩΠΙΚΟΥ

60.00 Αμοιβές έμμισθου προσωπικού

60.03 Εργοδοτικές εισφορές και επιβαρύνσεις έμμισθου προσωπικού

1.181,33

53 ΠΙΣΤΩΤΕΣ ΔΙΑΦΟΡΟΙ

53.00 Αποδοχές προσωπικού πληρωτέες

53.00.00 Αποδοχές έμμισθου προσωπικού πληρωτέες

3.411,49

54 ΥΠΟΧΡΕΩΣΕΙΣ ΑΠΟ ΦΟΡΟΥΣ – ΤΕΛΗ

54.03 Φόροι – Τέλη αμοιβών προσωπικού

54.03.00 Φόρος Μισθωτών Υπηρεσιών

124,91

55 ΑΣΦΑΛΙΣΤΙΚΟΙ ΟΡΓΑΝΙΣΜΟΙ

55.00 Ίδρυμα Κοινωνικών Ασφαλίσεων

55.00.00 Λογαριασμός Τρέχουσας Κίνησης

1.854,93

ΜΕ ΒΑΣΗ ΤΗ ΜΙΣΘΟΛΟΓΙΚΗ ΚΑΤΑΣΤΑΣΗ ΔΕΚΕΜΒΡΙΟΥ 2009

---

HM/NIA 31/12/2009

53 ΠΙΣΤΩΤΕΣ ΔΙΑΦΟΡΟΙ

53.00 Αποδοχές προσωπικού πληρωτέες

53.00.00 Αποδοχές έμμισθου προσωπικού πληρωτέες

3.411,49

38 ΧΡΗΜΑΤΙΚΑ ΔΙΑΘΕΣΙΜΑ

38.03 Καταθέσεις Όψεως

3.411,49

ΕΞΟΦΛΗΣΗ ΜΙΣΘΟΛΟΓΙΑΣ ΔΕΚΕΜΒΡΙΟΥ 2009

---

HM/NIA 31/12/2009

38 ΧΡΗΜΑΤΙΚΑ ΔΙΑΘΕΣΙΜΑ

38.00 Ταμείο

1.000,00

38 ΧΡΗΜΑΤΙΚΑ ΔΙΑΘΕΣΙΜΑ

38.03 Καταθέσεις Όψεως

1.000,00

ΧΡΗΜΑΤΙΚΗ ΜΕΤΑΦΟΡΑ ΠΟΣΟΥ 1.000,00 € ΑΠΟ ΤΙΣ ΚΑΤΑΘΕΣΕΙΣ ΟΨΕΩΣ ΣΤΟ ΤΑΜΕΙΟ ΓΙΑ ΚΑΛΥΨΗ ΕΞΟΔΩΝ.

HM/NIA 31/12/2009

Χρέωση

Πίστωση

25 ΑΝΑΛΩΣΙΜΑ ΥΛΙΚΑ

25.00 Καύσιμα

25.00.00 Πετρέλαιο Μηχανών

670,00

54 ΥΠΟΧΡΕΩΣΕΙΣ ΑΠΟ ΦΟΡΟΥΣ – ΤΕΛΗ

54.00 Φόρος Προστιθέμενης Άξιας

54.00.19 ΦΠΑ με 19%

127,30

50 ΠΡΟΜΗΘΕΥΤΕΣ

50.00 Προμηθευτές εσωτερικού

50.00.04 «SHELL Α.Ε»

797,30

ΤΑΑ Νο 93670, ΠΕΤΡΕΛΑΙΟ ΜΗΧΑΝΩΝ 799ΛΙΤΡΑ, 0,86€/ΛΙΤΡΟ

---

HM/NIA 31/12/2009

50 ΠΡΟΜΗΘΕΥΤΕΣ

50.00 Προμηθευτές εσωτερικού

50.00.04 «SHELL Α.Ε»

797,30

38 ΧΡΗΜΑΤΙΚΑ ΔΙΑΘΕΣΙΜΑ

38.00 Ταμείο

797,30

ΕΞΟΦΛΗΣΗ ΠΕΤΡΕΛΑΙΟΥ ΜΗΧΑΝΩΝ

---

HM/NIA 31/12/2009

62 ΠΑΡΟΧΕΣ ΤΡΙΤΩΝ

62.00 Ηλεκτρικό ρεύμα

62.00.00 Ηλεκτρικό ρεύμα παραγωγής

1.800,00

54 ΥΠΟΧΡΕΩΣΕΙΣ ΑΠΟ ΦΟΡΟΥΣ – ΤΕΛΗ

54.00 Φόρος Προστιθέμενης Άξιας

54.00.09 ΦΠΑ με 9%

162,00

63 ΦΟΡΟΙ – ΤΕΛΗ

63.04 Δημοτικοί Φόροι – Τέλη

63.04.00 Τέλη Καθαριότητας και Φωτισμού

58,00

50 ΠΡΟΜΗΘΕΥΤΕΣ

50.00 Προμηθευτές εσωτερικού

50.00.05 «ΔΕΗ Α.Ε»

2.020,00

ΔΕΗ ΠΕΡΙΟΔΟΥ ΑΠΟ 01-12-2009 ΕΩΣ 31-12-2009



## 23 ΠΑΡΑΓΩΓΗ ΣΕ ΕΞΕΛΙΞΗ

23.00 Παραγωγή σε εξέλιξη προϊόντων

23.00.00 Παραγωγή σε εξέλιξη «ΠΑΛΤΟ» 90.579,70

## 24 ΠΡΩΤΕΣ ΚΑΙ ΒΟΗΘΗΤΙΚΕΣ ΥΛΕΣ-ΥΛΙΚΑ ΣΥΣΚΕΥΑΣΙΑΣ

24.01 Αγορές πρώτων και βοηθητικών υλών

24.01.00 Ύφασμα K9854 5.000M 82.000,00

24.01.01 Κουμπιά 4.450,00

## 25 ΑΝΑΛΩΣΙΜΑ ΥΛΙΚΑ

25.00 Καύσιμα

25.00.00 Πετρέλαιο Μηχανών 670,00

## 28 ΕΙΔΗ ΣΥΣΚΕΥΑΣΙΑΣ

28.00 Συσκευασίες Έτοιμων Προϊόντων

28.00.00 Πλαστική Σακούλα 700,00

## 62 ΠΑΡΟΧΕΣ ΤΡΙΤΩΝ

62.00 Ηλεκτρικό Ρεύμα

62.00.00 Ηλεκτρικό Ρεύμα Παραγωγής 1.800,00

## 60 ΑΜΟΙΒΕΣ ΚΑΙ ΕΞΟΔΑ ΠΡΟΣΩΠΙΚΟΥ

60.00 Αμοιβές έμμισθου προσωπικού

60.00.00 Τακτικές αποδοχές 818,04

## 12 ΜΗΧ/ΤΑ – ΤΕΧΝΙΚΕΣ ΕΓΚΑΤΑΣΤΑΣΕΙΣ

– ΛΟΙΠΟΣ ΜΗΧΑΝΟΛΟΓΙΚΟΣ ΕΞΟΠΛΙΣΜΟΣ

12.00 Μηχανήματα

12.00.00 Πλεκτική μηχανή MNG 54389 141,66

ΕΙΣΟΔΟΣ ΠΡΩΤΗΣ & ΒΟΗΘΗΤΙΚΗΣ ΥΛΗΣ, ΑΝΑΛΩΣΙΜΑ ΚΑΙ ΕΙΔΩΝ ΣΥΣΚΕΥΑΣΙΑΣ  
ΣΤΗΝ ΠΑΡΑΓΩΓΗ - ΚΟΣΤΟΣ ΠΑΡΑΓΩΓΗΣ ΤΟΥ ΕΤΟΙΜΟΥ ΠΡΟΙΟΝΤΟΣ

## 21 ΠΡΟΙΟΝΤΑ ΕΤΟΙΜΑ &amp; ΗΜΙΤΕΛΗ

21.00.Προϊόντα έτοιμα &amp; ημιτελή

21.00.00 «Παλτό» 90.579,70

## 23 ΠΑΡΑΓΩΓΗ ΣΕ ΕΞΕΛΙΞΗ

23.00 Παραγωγή σε εξέλιξη προϊόντων

23.00.00 Παραγωγή σε εξέλιξη «ΠΑΛΤΟ» 90.579,70

ΕΙΣΟΔΟΣ 9.057 ΤΕΜΑΧΙΑ ΕΤΟΙΜΩΝ ΠΡΟΙΟΝΤΩΝ ΣΤΗΝ ΑΠΟΘΗΚΗ

71 ΠΩΛΗΣΕΙΣ ΠΡΟΙΟΝΤΩΝ ΕΤΟΙΜΩΝ & ΗΜΙΤΕΛΩΝ

71.00 Πώλησης Εσωτερικού

71.00.19 Πώλησης χονδρικώς με 19%

90.000,00

21 ΠΡΟΙΟΝΤΑ ΕΤΟΙΜΑ & ΗΜΙΤΕΛΗ

21.00.Προϊόντα έτοιμα & ημιτελή

21.00.00 «Παλτό»

90.000,00

ΕΞΟΔΟΣ 9.000 ΤΕΜΑΧΙΑ ΕΤΟΙΜΩΝ ΠΡΟΙΟΝΤΩΝ ΑΠΟ ΤΗΝ ΑΠΟΘΗΚΗ ΓΙΑ ΠΩΛΗΣΗ

ΥΠΟΛΟΓΙΣΜΟΣ ΦΠΑ ΜΗΝΟΣ ΔΕΚΕΜΒΡΙΟΥ 2009		
	ΚΑΘΑΡΗ ΑΞΙΑ	ΦΟΡΟΣ
ΠΩΛΗΣΕΙΣ ΜΕ 19%	135.000,00	25.650,00
ΕΝΔΟΚ. ΑΠΟΚΤΗΣΕΙΣ ΜΕ 19%	0,00	0,00
<b>ΣΥΝΟΛΟ ΕΚΡΟΩΝ</b>	<b>135.000,00</b>	<b>25.650,00</b>
ΑΓΟΡΑ ΜΕ 19% 24.00	93.500,00	17.765,00
ΑΓΟΡΑ ΜΕ 19% 25.00	670,00	127,30
ΑΓΟΡΑ ΜΕ 19% 28.00	660,00	125,40
ΔΑΠΑΝΕΣ ΜΕ 9%	1.800,00	162,00
ΔΑΠΑΝΕΣ ΜΕ 19%	0,00	0,00
<b>ΣΥΝΟΛΟ ΕΙΣΡΟΩΝ</b>	<b>96.630,00</b>	<b>18.179,70</b>
<b>ΦΟΡΟΣ ΠΡΟΣ ΠΛΗΡΩΜΗ</b>		<b>7.470,30</b>

Φ2

TAXIS

ΦΠΑ. Ν. 2859/00 ΚΑΙ ΤΡΟΠΟΠΟΙΗΣΕΙΣ Ν. 3522/06 ΦΕΚ. 276 Α

## ΠΕΡΙΟΔΙΚΗ ΔΗΛΩΣΗ Φ.Π.Α.

Για υποκείμενους με Β' ή Γ' κατηγορ. βιβλία ΚΒΣ  
 Έκτακτη δήλωση των υποκειμένων αυτών, των μη υποκειμένων ή απαλ/μένων.  
 Επείγει θέση και ΑΠΟΔΕΙΚΤΙΚΟΥ ΕΙΣΠΡΑΞΗΣ, αν δεν εκδίδεται μηχανογραφικά.  
 Υποβάλλεται σε δύο (2) αντίτυπα.

ΑΡΙΘΜΟΣ ΔΗΛΩΣΗΣ	003	ΑΡΙΘΜΟΣ	ΕΤΟΣ
ΗΜΕΡΟΜΗΝΙΑ ΥΠΟΒΟΛΗΣ ΔΗΛΩΣΗΣ	004	20	01
ΗΜΕΡΟΜΗΝΙΑ ΕΙΣΠΡΑΞΗΣ Ή ΠΑΡΑΛΑΒΗΣ	005	10	

ΑΡΜΟΔΙΑ ΔΟΥ.	001
007	ΗΜΕΡΟΛΟΓΙΚΗ ΠΕΡΙΟΔΟΣ
από	01.12.09
έως	31.12.09

Αν η δήλωση είναι έκτακτη, οι κωδ. 007 και 008 δεν συμπληρώνονται.

ΦΟΡΟΛΟΓΙΚΗ ΠΕΡΙΟΔΟΣ (Διαγραμμίστε με x)

ΜΗΝΑΣ	008	1	2	3	4	5	6	7	8	9	10	11	X
ΤΡΙΜΗΝΟ		1	2	3	4								

ΕΙΔΟΣ ΔΗΛΩΣΗΣ	010	ΤΡΟΠΟ-ΠΟΙΗΤΙΚΗ	011	ΜΕ ΕΠΙ-ΦΥΛΛΕΣΗ
	1	2		

ΕΚΤΑΚΤΗ ΔΗΛΩΣΗ (Διαγραμμίστε με x)	012	ΛΗΠΤΗΣ ΑΠΑΛΛΟΓΗΣ	013	ΚΑΙΝΟΥΡΓ. ΜΕΤ. ΜΕΣΟ	014	ΟΡΙΣΤΗΣ ΑΠΑΛΛΟΓΗΣ	015	ΕΝΔ. ΣΥΝΤΗ ΑΠΑΛΛΟΓΗΣ	016	ΚΑΙΝΟΥΡΓ. ΕΠΙΣΤΡΟΦΗ	017	ΕΙΣΠΡΑΞ. ΑΠΟ ΔΟΥ. ΑΠΟ	018	ΚΑΤ. ΑΠΟΚΟΠΗ ΚΑΤΑΒΟΛΗ	019	ΑΛΛΗ ΑΙΤΙΑ
	1	2	3	4	5	6	7	8								

ΜΟΝΟΝ αν διαγραμμίστηκε ο κωδ. 012-4, συμπληρώστε τους κωδ. 006 και 009.

ΜΗΝΑΣ ΕΝΔΟΚ. ΣΥΝΑΛΛΑΓΩΝ	009
-------------------------	-----

Αν διαγραμμίστηκε ο κωδ. 012-3 αναφέρατε: Είδος απαλλαγής/Ετος/Αρ. πρωτ. αρχικής αίτησης

013

## Α. ΠΙΝΑΚΑΣ ΜΕ ΤΑ ΣΤΟΙΧΕΙΑ ΤΟΥ ΥΠΟΚΕΙΜΕΝΟΥ ΣΤΟ ΦΟΡΟ Ή ΛΗΠΤΗ

101	ΕΠΩΝΥΜΟ Ή ΕΠΩΝΥΜΙΑ ΚΩΝΣΤΑΝΤΙΝΙΔΗΣ ΔΗΜΗΤΡΙΟΣ ΚΑΙ ΣΙΑ Ο.Ε.																						
102	ΟΝΟΜΑ			103	ΟΝΟΜΑ ΠΑΤΕΡΑ			104	ΤΙΤΛΟΣ														
105	Δ/ΝΣΗ: ΟΔΟΣ ΑΡΙΘΜΟΣ Ή ΤΟΠΟΘΕΣΙΑ - ΧΩΡΙΟ			ΕΥΑΓΓΕΛΙΑΣ 46			106	ΔΗΜΟΣ Ή ΚΟΙΝΟΤΗΤΑ			ΘΕΣΣΑΛΟΝΙΚΗΣ			107	ΤΑΧΥΔΡΟΜ. ΤΗΛΕΦΩΝΟ		54352	108	ΚΩΔΙΚΟΣ ΑΡΙΘΜΟΣ		2310768479		
108	Α.Φ.Μ.			ΤΑΥΤΟΤΗΤΑ			Προσβασιμότητα ενδο-κοινωνίας			110	<input checked="" type="checkbox"/> 1 <input type="checkbox"/> 2			111	ΚΑΤΗΓΟΡΙΑ ΒΙΒΛΙΟΥ Κ.Β.Σ.			B	<input checked="" type="checkbox"/> AB	AG	1	Μόνο σε έκτακτη δήλω-ση και για το Δημόσιο	
	845732180			ΕΙΔΟΣ			109	ΑΡΙΘΜΟΣ						112	ΑΡΙΘ. ΕΥΧΛΟΓ. ΕΔΧ.				113	% ΙΔΙΟΚΤ. ΕΔΧ			

## Β. ΠΙΝΑΚΑΣ ΕΚΡΟΩΝ - ΕΙΣΡΟΩΝ μετά την αφαίρεση (κατά συντελεστή) των επιστροφών - εκπτώσεων.

α	ΕΚΡΟΕΣ φορολογητέες (πωλήσεις αγαθών, παροχή υπηρεσιών κλπ), ΕΝΔΟΚ. ΑΠΟΚΤ. & ΠΡΑΞ. ΛΗΠΤΗ	Συντ. ΦΠΑ %	ΦΟΡΟΣ ΕΚΡΟΩΝ που αναλογεί	β	ΕΙΣΡΟΕΣ φορολογητέες (αγορές, εισαγωγές κλπ), ΕΝΔΟΚΟΙΝΟΤ. ΑΠΟΚΤΗΣΕΙΣ & ΠΡΑΞΕΙΣ ΛΗΠΤΗ	Συντ. ΦΠΑ %	ΦΟΡΟΣ ΕΙΣΡΟΩΝ που αναλογεί			
I. ΕΚΡΟΕΣ ΕΝΔΟΚ. ΑΠΟΚΤΗΣΕΙΣ & ΠΡΑΞΕΙΣ ΛΗΠΤΗ σε λοιπή Ελλάδα εκτός από τα νησιά Αιγαίου.	301	9	331	I. ΕΚΡΟΕΣ ΕΝΔΟΚ. ΑΠΟΚΤΗΣΕΙΣ, ΕΙΣΑΓΩΓΕΣ ΚΑΙ ΠΡΑΞΕΙΣ ΛΗΠΤΗ στη λοιπή Ελλάδα εκτός από τα νησιά Αιγαίου.	351	9	371			
	302	4,5	332		352	4,5	372			
	303	135.000,00	19	333	25.650,00	353	94.830,00	19	373	18.017,10
	304	6	334		354	6	374			
II. ΕΚΡΟΕΣ ΕΝΔΟΚ. ΑΠΟΚΤΗΣΕΙΣ & ΠΡΑΞΕΙΣ ΛΗΠΤΗ στα νησιά Αιγαίου και από λοιπή Ελλάδα προς τα νησιά αυτά	305	3	335	II. ΕΚΡΟΕΣ ΕΝΔΟΚ. ΑΠΟΚΤΗΣΕΙΣ, ΕΙΣΑΓΩΓΕΣ ΚΑΙ ΠΡΑΞΕΙΣ ΛΗΠΤΗ στα νησιά Αιγαίου	355	3	375			
	306	13	336		356	13	376			
	307	135.000,00	ΣΥΝ. ΦΟΡ.	337	25.650,00	357	1.800,00	ΦΠΑ ΔΑΠ.	377	162,00
	308	Εκροές φορολογητέες εκτός Ελλάδας με δικαίωμα έκπτωσης			358	96.630,00	ΣΥΝ. ΦΟΡ.	378	18.179,10	
Ενδοκοινότητες, εισαγωγές & λοιπές εισαγωγές με δικαίωμα έκπτωσης	309			δ	ΠΡΟΣΤΙΘΕΜΕΝΑ ΠΟΣΑ ΣΤΟ ΣΥΝΟΛΟ ΤΟΥ ΦΟΡΟΥ ΕΙΣΡΟΩΝ			+		
	310			401	Πατατικό υπόλοιπο προηγ. φορ. περιόδου					
	311	135.000,00		402	ΦΠΑ έκτακτης δήλωσης (από προηγ. περίοδο)			404	-	
				403	Χρεωστικό αρχικής δήλωσης					
ΣΥΝΟΛΟ ΕΚΡΟΩΝ				ε	ΑΦΑΙΡΟΥΜΕΝΑ ΠΟΣΑ ΑΠΟ ΤΟ ΣΥΝΟΛΟ ΤΟΥ ΦΟΡΟΥ ΕΙΣΡΟΩΝ			-		
				411	ΦΠΑ εισροών που πρέπει να μειωθεί βάσει Προβ. 1					
				412	Χρεωστικό μέχρι 3-Ε προηγ. φορ. περιόδου & λοιπά υπερπληρώματα			413	-	
ΕΙΔΙΚΟΙ ΛΟΓΑΡΙΑΣΜΟΙ										
γ	Συνολικές ενδοκοινοτικές αποκτήσεις	Πράξεις λήπτη αγαθών και υπηρεσιών								
341	343									
Συνολικές ενδοκοινοτικές παραδόσεις	Αγορές και Εισαγωγές παγίων									
342	344									
				ΥΠΟΛΟΙΠΟ ΦΟΡΟΥ ΕΙΣΡΟΩΝ		420	18.179,10			

## Γ. ΠΙΝΑΚΑΣ ΕΚΚΑΘΑΡΙΣΗΣ ΤΟΥ ΦΟΡΟΥ για καταβολή, έκπτωση ή επιστροφή (κωδ. 337 - κωδ. 420)

ΠΙΣΤΟΤΙΚΟ ΥΠΟΛΟΙΠΟ	501	ΧΡΕΩΣΤΙΚΟ ΥΠΟΛΟΙΠΟ	511	7.470,30
ΠΟΣΟ για έκπτωση	502	ΠΡΟΣΑΥΞΗΣΗ ..... % εκπρόθ. υποβολής	512	-
ΠΟΣΟ για επιστροφή	503	ΣΥΝΟΛΟ για καταβολή	513	7.470,30
ΣΗΜΕΙΩΣΕΙΣ:	<p>Σε περίπτωση που η δήλωση παραλαμβάνεται χειρόγραφα, συμπληρώστε ολογράφως το σύνολο για καταβολή σε ΕΥΡΩ.  <b>ΕΠΤΑ ΧΙΛΙΑΔΕΣ ΤΕΤΡΑΚΟΣΙΑ ΕΒΔΟΜΗΝΤΑ ΕΥΡΩ ΚΑΙ ΤΡΙΑΝΤΑ ΛΕΠΤΑ</b></p>			

Ο ΔΗΛΩΝ	Ο ΛΟΓΙΣΤΗΣ	Ο ΠΑΡΑΛΑΒΩΝ	Ο ΤΑΜΙΑΣ
	(Ονομαίο ή Επωνυμία, ΑΦΜ, Α.Μ. οδίας, Κατηγορία οδίας, Δύναμη)	(σφραγίδα & υπογραφή)	(σφραγίδα, ημερομηνία και υπογραφή)

\* Συμπληρώνεται από τη ΔΟΥ

- Αν υποδείξετε ποσό που καταχωρείται είναι αρνητικός αριθμός, σημειώστε το πρόσημο πλν (-) πριν απ' αυτό.  
 - Τα ποσά σε ΕΥΡΩ αναγράφονται υποχρεωτικά με τη χρήση δύο (2) δεκαδικών ψηφίων μετά την υποδιαστολή, π.χ. 45,00 ή 45,63.

ΕΚΔΟΣΗ 2005 050 - Φ.Π.Α.



ΥΠΟΒΑΛΛΕΤΑΙ ΑΝΑ ΤΡΙΜΗΝΟ ΜΕΧΡΙ 26 ΤΟΥ ΕΚΟΙΝΟΥ ΜΗΝΑ!

Φ5 TAXIS	<b>ΑΝΑΚΕΦΑΛΑΙΩΤΙΚΟΣ ΠΙΝΑΚΑΣ ΕΝΔΟΚΟΙΝΟΤΙΚΩΝ ΑΠΟΚΤΗΣΕΩΝ</b>		ΑΡΙΘΜΟΣ ΔΗΛΩΣΗΣ 003		ΑΡΙΘΜΟΣ	ΕΤΟΣ *
	Υποβάλλεται σε δύο (2) αντίτυπα.		ΗΜΕΡΟΜΗΝΙΑ ΥΠΟΒΟΛΗΣ ΔΗΛΩΣΗΣ 004			
			ΗΜΕΡΟΜΗΝΙΑ ΠΑΡΑΛΑΒΗΣ ΔΗΛΩΣΗΣ 005			
ΑΡΜΟΔΙΑ Δ.Ο.Υ. ....		001				
Δ.Ο.Υ. ΥΠΟΒΟΛΗΣ .....		002				
Ημερολογιακή περίοδος		007	ΔΙΟΡΘΩΤΙΚΟΣ	Τρίμηνο / έτος 008 4 / 09		
από 006 01.10.09 έως 31.12.09						
<b>A. ΠΙΝΑΚΑΣ ΜΕ ΤΑ ΣΤΟΙΧΕΙΑ ΤΟΥ ΔΗΛΟΥΝΤΟΣ</b>						
010	ΕΠΩΝΥΜΟ 'Η ΕΠΩΝΥΜΙΑ ΚΩΝΣΤΑΝΤΙΝΙΔΗΣ ΔΗΜΗΤΡΙΟΣ ΚΑΙ ΣΙΑ Ο.Ε.					
011	ΟΝΟΜΑ	012	ΟΝΟΜΑ ΠΑΤΕΡΑ	013	ΤΙΤΛΟΣ	
014	Δ/ΝΣΗ: ΟΔΟΣ ΑΡΙΘΜΟΣ 'Η ΤΟΠΟΘΕΣΙΑ - ΧΩΡΙΟ	015	ΔΗΜΟΣ 'Η ΚΟΙΝΟΤΗΤΑ	016	ΤΑΧΥΚΩΔ	
ΑΡΙΘΜΟΣ ΤΗΛΕΦΩΝΟΥ - FAX		017	ΚΩΔΙΚΟΣ	018	ΑΡΙΘΜΟΣ FAX	
021	Α.Φ.Μ.		Ο ΠΙΝΑΚΑΣ ΣΥΜΠΛΗΡΩΝΕΤΑΙ ΣΕ:		ΑΡ. ΦΑΚΕΛΟΥ	
Ε.Λ. 845732180		Διαγραφμίστε με (X)		022		
024	ΕΥΡΩ		X			
025	ΔΡΑΧΜΕΣ					
		023	Αριθμός σελίδας	01	α/α	Σύνολο σελίδων
				01	01	
<b>B. ΠΙΝΑΚΑΣ ΕΝΔΟΚΟΙΝΟΤΙΚΩΝ ΑΠΟΚΤΗΣΕΩΝ ΑΓΑΘΩΝ</b>						
α/α	Χώρα προμηθευτή κτλ.	Πρόθεμα χώρας	Στοιχεία προμηθευτή κτλ. Αριθμός μητρώου ΦΠΑ	Φορολογητέα Αξία**	Ενδοκοινοτικών αποκτήσεις αγαθών κτλ.	
(1)	(2)	(3)	(4)	(5)	(6)	
1	ΙΤΑΛΙΑ	IT	15150487501	17.000,00		
2						
3						
4						
5						
6						
7						
8						
9						
10						
11						
12						
13						
14						
15						
16						
17						
18						
19						
20						
21						
22						
23						
24						
25						
26	ΚΩΔ 341 ΠΕΡΙΟΔΙΚΩΝ ΔΗΛΩΣΕΩΝ			ΣΥΝΟΛΑ ΣΕΛΙΔΑΣ	17.000,00	
Ο ΔΗΛΩΝ		Ο ΛΟΓΙΣΤΗΣ		Ο ΠΑΡΑΛΑΒΩΝ		ΠΑΡΑΤΗΡΗΣΕΙΣ:

\* Συμπληρώνεται από τη ΔΟΥ  
\*\* Τα ποσά σε ΕΥΡΩ αναγράφονται ΥΠΟΧΡΕΩΤΙΚΑ με τη χρήση  
δύο (2) δεκαδικών ψηφίων μετά την υποδιαστολή, π.χ. 45,00 ή 45.65 ΕΥΡΩ.

ΕΚΔΟΣΗ 2004 052 - Φ.Π.Α.

## 5.5 ΔΙΑΔΙΚΑΣΙΑ ΚΛΕΙΣΙΜΑΤΟΣ ΤΗΣ ΟΙΚΟΝΟΜΙΚΗΣ ΧΡΗΣΗΣ 2009

### ΛΟΓΙΣΤΙΚΕΣ ΕΓΓΡΑΦΕΣ ΥΠΟΛΟΓΙΣΜΟΥ ΑΠΟΣΒΕΣΕΩΝ

ΗΜ/ΝΙΑ 31/12/2009

Χρέωση      Πίστωση

#### 66 ΑΠΟΣΒΕΣΕΙΣ Π.Π.Σ. ΕΝΣΩΜΑΤΩΜΕΝΕΣ ΣΤΟ ΛΕΙΤΟΥΡΓΙΚΟ ΚΟΣΤΟΣ

66.01 Αποσβέσεις κτιρίων-εγκαταστάσεων κτιρίων-τεχνικών έργων

66.01.00 Αποσβέσεις κτιρίων- εγκαταστάσεων κτιρίων 2.499,99

#### 11 ΚΤΙΡΙΑ-ΕΓΚΑΤΑΣΤΑΣΕΙΣ ΚΤΙΡΙΩΝ-ΤΕΧΝΙΚΑ ΕΡΓΑ

11.99 Αποσβεσμένα Κτίρια – Εγκαταστάσεις κτιρίων

11.99.00 Αποσβεσμένο κτίριο στέγασης επιχείρησης 2.499,99

ΑΠΟΣΒΕΣΗ ΚΤΙΡΙΟΥ ΧΡΗΣΗΣ 2009

---

ΗΜ/ΝΙΑ 31/12/2009

#### 11 ΚΤΙΡΙΑ-ΕΓΚΑΤΑΣΤΑΣΕΙΣ ΚΤΙΡΙΩΝ-ΤΕΧΝΙΚΑ ΕΡΓΑ

11.99 Αποσβεσμένα Κτίρια – Εγκαταστάσεις κτιρίων

11.99.00 Αποσβεσμένο κτίριο στέγασης επιχείρησης 2.499,99

#### 11 ΚΤΙΡΙΑ-ΕΓΚΑΤΑΣΤΑΣΕΙΣ ΚΤΙΡΙΩΝ-ΤΕΧΝΙΚΑ ΕΡΓΑ

11.00 Κτίρια – Εγκαταστάσεις κτιρίων

11.00.00 Κτίριο στέγασης επιχείρησης 2.499,99

ΑΠΟΣΒΕΣΗ ΚΤΙΡΙΟΥ ΧΡΗΣΗΣ 2009

---

ΗΜ/ΝΙΑ 31/12/2009

#### 66 ΑΠΟΣΒΕΣΕΙΣ Π.Π.Σ. ΕΝΣΩΜΑΤΩΜΕΝΕΣ ΣΤΟ ΛΕΙΤΟΥΡΓΙΚΟ ΚΟΣΤΟΣ

66.02 Αποσβέσεις μηχανημάτων-τεχνικών εγκαταστάσεων λοιπού μηχανολογικού εξοπλισμού

66.02.00 Αποσβέσεις μηχανημάτων 424,99

#### 12 ΜΗΧΑΝΗΜΑΤΑ-ΤΕΧΝΙΚΕΣ ΕΓΚΑΤΑΣΤΑΣΕΙΣ-ΛΟΙΠΟΣ

#### ΜΗΧΑΝΟΛΟΓΙΚΟΣ ΕΞΟΠΛΙΣΜΟΣ

12.99 Αποσβεσμένα Μηχάνηματα-τεχνικές εγκαταστάσεις-λοιπός μηχανολογικός εξοπλισμός

12.99.00 Πλεκτική μηχανή 424,99

ΑΠΟΣΒΕΣΗ ΠΛΕΚΤΙΚΗΣ ΜΗΧΑΝΗΣ ΧΡΗΣΗΣ 2009

12 ΜΗΧΑΝΗΜΑΤΑ-ΤΕΧΝΙΚΕΣ ΕΓΚΑΤΑΣΤΑΣΕΙΣ-ΛΟΙΠΟΣ  
ΜΗΧΑΝΟΛΟΓΙΚΟΣ ΕΞΟΠΛΙΣΜΟΣ

12.99 Αποσβεσμένα Μηχανήματα-τεχνικές εγκαταστάσεις-  
λοιπός μηχανολογικός εξοπλισμός

12.99.00 Πλεκτική μηχανή 424,99

12 ΜΗΧ/ΤΑ – ΤΕΧΝΙΚΕΣ ΕΓΚΑΤΑΣΤΑΣΕΙΣ  
– ΛΟΙΠΟΣ ΜΗΧΑΝΟΛΟΓΙΚΟΣ ΕΞΟΠΛΙΣΜΟΣ

12.00 Μηχανήματα

12.00.00 Πλεκτική μηχανή MNG 54389 424,99

ΑΠΟΣΒΕΣΗ ΠΛΕΚΤΙΚΗΣ ΜΗΧΑΝΗΣ ΧΡΗΣΗΣ 2009

---

ΗΜ/ΝΙΑ 31/12/2009

66 ΑΠΟΣΒΕΣΕΙΣ Π.Π.Σ. ΕΝΣΩΜΑΤΩΜΕΝΕΣ ΣΤΟ ΛΕΙΤΟΥΡΓΙΚΟ ΚΟΣΤΟΣ

66.03 Αποσβέσεις Μεταφορικών μέσων

66.03.06 Αποσβέσεις Μέσων Εσωτερικών Μεταφορών 893,33

13 ΜΕΤΑΦΟΡΙΚΑ ΜΕΣΑ

13.99 Αποσβεσμένα μέσα μεταφοράς

13.99.00 Αποσβεσμένα Ι.Χ.Φ. 893,33

ΑΠΟΣΒΕΣΗ Ι.Χ.Φ. ΧΡΗΣΗΣ 2009

---

ΗΜ/ΝΙΑ 31/12/2009

13 ΜΕΤΑΦΟΡΙΚΑ ΜΕΣΑ

13.99 Αποσβεσμένα μέσα μεταφοράς

13.99.06 Αποσβεσμένα Ι.Χ.Φ. 893,33

13 ΜΕΤΑΦΟΡΙΚΑ ΜΕΣΑ

13.06 Μέσα Εσωτερικών Μεταφορών

13.06.00 Ι.Χ.Φ 893,33

ΑΠΟΣΒΕΣΗ Ι.Χ.Φ. ΧΡΗΣΗΣ 2009

---

ΗΜ/ΝΙΑ 31/12/2009

66 ΑΠΟΣΒΕΣΕΙΣ Π.Π.Σ. ΕΝΣΩΜΑΤΩΜΕΝΕΣ ΣΤΟ ΛΕΙΤΟΥΡΓΙΚΟ ΚΟΣΤΟΣ

66.04 Αποσβέσεις Επίπλων και Λοιπού Εξοπλισμού

66.04.00 Αποσβέσεις Επίπλων 30,00

14 ΕΠΙΠΛΑ ΚΑΙ ΛΟΙΠΟΣ ΕΞΟΠΛΙΣΜΟΣ

14.99 Αποσβεσμένα Έπιπλα και λοιπός εξοπλισμός

14.99.00 Αποσβεσμένα Έπιπλα 30,00

ΑΠΟΣΒΕΣΗ ΕΠΙΠΛΑ ΧΡΗΣΗΣ 2009

14 ΕΠΙΠΛΑ ΚΑΙ ΛΟΙΠΟΣ ΕΞΟΠΛΙΣΜΟΣ	
14.99 Αποσβεσμένα Έπιπλα και λοιπός εξοπλισμός	
14.99.00 Αποσβεσμένα Έπιπλα	30,00
14 ΕΠΙΠΛΑ ΚΑΙ ΛΟΙΠΟΣ ΕΞΟΠΛΙΣΜΟΣ	
14.00 Έπιπλα	
14.00.00 Γραφεία NTK SATOS(1,80x1,50)	30,00
ΑΠΟΣΒΕΣΗ ΕΠΙΠΛΑ ΧΡΗΣΗΣ 2009	

66 ΑΠΟΣΒΕΣΕΙΣ Π.Π.Σ. ΕΝΣΩΜΑΤΩΜΕΝΕΣ ΣΤΟ ΛΕΙΤΟΥΡΓΙΚΟ ΚΟΣΤΟΣ	
66.04 Αποσβέσεις Επίπλων και Λοιπού Εξοπλισμού	
66.04.03 Αποσβέσεις Ηλεκτρ. Υπολογιστών & Ηλεκτρ. συστημάτων	250,04
14 ΕΠΙΠΛΑ ΚΑΙ ΛΟΙΠΟΣ ΕΞΟΠΛΙΣΜΟΣ	
14.99 Αποσβεσμένα Έπιπλα και λοιπός εξοπλισμός	
14.99.03 Αποσβεσμένοι Ηλεκτρ. Υπολογιστές & Ηλεκτρ. Συστήματα	250,04
ΑΠΟΣΒΕΣΗ ΗΛΕΚΤΡΟΝΙΚΟΙ ΥΠΟΛΟΓΙΣΤΕΣ ΧΡΗΣΗΣ 2009	

14 ΕΠΙΠΛΑ ΚΑΙ ΛΟΙΠΟΣ ΕΞΟΠΛΙΣΜΟΣ	
14.99 Αποσβεσμένα Έπιπλα και λοιπός εξοπλισμός	
14.99.03 Αποσβεσμένοι Ηλεκτρ. Υπολογιστές & Ηλεκτρ. Συστήματα	250,04
14 ΕΠΙΠΛΑ ΚΑΙ ΛΟΙΠΟΣ ΕΞΟΠΛΙΣΜΟΣ	
14.03 Ηλεκτρονικοί Υπολογιστές και Ηλεκτρονικά Συστήματα	
14.03.00 Ηλεκτρονικοί Υπολογιστές	250,04
Acer Aspire 5003WLMi	
ΑΠΟΣΒΕΣΗ ΗΛΕΚΤΡΟΝΙΚΟΙ ΥΠΟΛΟΓΙΣΤΕΣ ΧΡΗΣΗΣ 2009	

66 ΑΠΟΣΒΕΣΕΙΣ Π.Π.Σ. ΕΝΣΩΜΑΤΩΜΕΝΕΣ ΣΤΟ ΛΕΙΤΟΥΡΓΙΚΟ ΚΟΣΤΟΣ	
66.05 Αποσβέσεις Ασώματων Ακινητοποιήσεων & Εξόδων Πολυετούς Απόσβεσης	
66.05.10 Αποσβέσεις Εξόδων Ίδρυσης & Ά Εγκατάστασης	1.106,24
16 ΑΣΩΜΑΤΕΣ ΑΚΙΝΗΤΟΠΟΙΗΣΕΙΣ ΚΑΙ ΕΞΟΔΑ ΠΟΛΥΕΤΟΥΣ ΑΠΟΣΒΕΣΗΣ	
16.99 Αποσβεσμένες Ασώματες Ακινητοποιήσεις & Έξοδα Πολυετούς Απόσβεσης	1.106,24
ΑΠΟΣΒΕΣΗ ΕΞΟΔΩΝ Α' ΕΓΚΑΤΑΣΤΑΣΗΣ ΧΡΗΣΗΣ 2009	

16 ΑΣΩΜΑΤΕΣ ΑΚΙΝΗΤΟΠΟΙΗΣΕΙΣ ΚΑΙ  
ΕΞΟΔΑ ΠΟΛΥΕΤΟΥΣ ΑΠΟΣΒΕΣΗΣ

16.99 Αποσβεσμένες Ασώματες Ακινήτοποιήσεις &  
Έξοδα Πολυετούς Απόσβεσης

1.106,24

16 ΑΣΩΜΑΤΕΣ ΑΚΙΝΗΤΟΠΟΙΗΣΕΙΣ ΚΑΙ  
ΕΞΟΔΑ ΠΟΛΥΕΤΟΥΣ ΑΠΟΣΒΕΣΗΣ

16.10 Έξοδα ίδρυσης και πρώτης εγκατάστασης

1.106,24

ΑΠΟΣΒΕΣΗ ΕΞΟΔΩΝ Α' ΕΓΚΑΤΑΣΤΑΣΗΣ ΧΡΗΣΗΣ 2009

---



ΛΟΓΙΣΤΙΚΕΣ ΕΓΓΡΑΦΕΣ ΕΞΑΓΩΓΗΣ ΑΠΟΤΕΛΕΣΜΑΤΟΣ

ΗΜ/ΝΙΑ 31/12/2009

Χρέωση

Πίστωση

71 ΠΩΛΗΣΕΙΣ ΠΡΟΙΟΝΤΩΝ ΕΤΟΙΜΩΝ & ΗΜΙΤΕΛΩΝ

71.00 Πώλησης Εσωτερικού 117.300,00

80 ΓΕΝΙΚΗ ΕΚΜΕΤΑΛΛΕΥΣΗ

80.00 Λογαριασμός Γενικής Εκμετάλλευσης 117.300,00

ΔΙΑ ΤΟΝ ΠΡΟΣΔΙΟΡΙΣΜΟ ΤΟΥ ΟΙΚΟΝΟΜΙΚΟΥ ΑΠΟΤΕΛΕΣΜΑΤΟΣ – ΟΜΑΔΑ 7

---

ΗΜ/ΝΙΑ 31/12/2009

80 ΓΕΝΙΚΗ ΕΚΜΕΤΑΛΛΕΥΣΗ

80.00 Λογαριασμός Γενικής Εκμετάλλευσης 24.220,94

60 ΑΜΟΙΒΕΣ ΚΑΙ ΕΞΟΔΑ ΠΡΟΣΩΠΙΚΟΥ

60.00 Αμοιβές Έμμισθου Προσωπικού 11.502,19

60.03 Εργοδοτικές Εισφορές κ Επιβαρύνσεις Έμμισθου Προσωπικού 3.916,15

62 ΠΑΡΟΧΕΣ ΤΡΙΤΩΝ

62.03 Τηλεπικοινωνίες 150,00

62.07 Επισκευές και Συντηρήσεις 1.500,00

63 ΦΟΡΟΙ – ΤΕΛΗ

63.04 Δημοτικοί Φόροι-Τέλη 173,00

64 ΔΙΑΦΟΡΑ ΕΞΟΔΑ

64.00 Έξοδα Μεταφορών 2.000,00

64.07 Εντυπα και Γραφική Ύλη 200,00

66 ΑΠΟΣΒΕΣΕΙΣ ΠΑΓΙΩΝ ΣΤΟΙΧΕΙΩΝ ΕΝΣΩΜΑΤΩΜΕΝΕΣ ΣΤΟ ΛΕΙΤΟΥΡΓΙΚΟ ΚΟΣΤΟΣ

66.01 Αποσβέσεις Κτιρίων – Εγκαταστάσεων Κτιρίων 2.499,99

66.03 Αποσβέσεις Μεταφορικών Μέσων 893,33

66.04 Αποσβέσεις Επίπλων και Λοιπού Εξοπλισμού 280,04

66.05 Αποσβέσεις Ασώματων Ακινήτοποιήσεων & Εξόδων Πολυετούς Απόσβεσης 1.106,24

ΔΙΑ ΤΟΝ ΠΡΟΣΔΙΟΡΙΣΜΟ ΤΟΥ ΟΙΚΟΝΟΜΙΚΟΥ ΑΠΟΤΕΛΕΣΜΑΤΟΣ – ΟΜΑΔΑ 6  
(ΠΕΡΙΛΑΜΒΑΝΟΝΤΑΙ ΚΑΙ ΤΑ ΕΞΟΔΑ ΠΟΥ ΕΧΟΥΝ ΜΕΤΑΦΕΡΘΕΙ ΣΤΟ ΚΟΣΤΟΣ ΤΩΝ ΕΤΟΙΜΩΝ ΠΡΟΙΟΝΤΩΝ)

---

ΗΜ/ΝΙΑ 31/12/2009

80 ΓΕΝΙΚΗ ΕΚΜΕΤΑΛΛΕΥΣΗ

80.00 Λογαριασμός Γενικής Εκμετάλλευσης 93.079,06

80 ΓΕΝΙΚΗ ΕΚΜΕΤΑΛΛΕΥΣΗ

80.01 Μικτά Αποτελέσματα (κέρδη/ζημίες) Εκμετάλλευσης 93.079,06

ΚΑΘΑΡΑ ΚΕΡΔΗ ΔΙΑ ΤΟΝ ΠΡΟΣΔΙΟΡΙΣΜΟ ΤΟΥ ΜΙΚΤΟΥ ΑΠΟΤΕΛΕΣΜΑΤΟΣ

ΗΜ/ΝΙΑ 31/12/2009

Χρέωση

Πίστωση

80 ΓΕΝΙΚΗ ΕΚΜΕΤΑΛΛΕΥΣΗ

80.02 Έξοδα μη προσδιοριστικά των μικτών αποτελεσμάτων

80.02.00 Έξοδα Διοικητικής Λειτουργίας 11.249,28

80.02.02 Έξοδα Λειτουργίας Διάθεσης 12.971,66

80 ΓΕΝΙΚΗ ΕΚΜΕΤΑΛΛΕΥΣΗ

80.01 Μικτά Αποτελέσματα (κέρδη/ζημίες) Εκμετάλλευσης 24.220,94

*ΔΙΑ ΤΟΝ ΠΡΟΣΔΙΟΡΙΣΜΟ ΤΟΥ ΜΙΚΤΟΥ ΑΠΟΤΕΛΕΣΜΑΤΟΣ ΑΠΟ ΤΟ ΦΥΛΛΟ ΜΕΡΙΣΜΟΥ*

---

ΗΜ/ΝΙΑ 31/12/2009

80 ΓΕΝΙΚΗ ΕΚΜΕΤΑΛΛΕΥΣΗ

80.01 Μικτά Αποτελέσματα (κέρδη/ζημίες) Εκμετάλλευσης 117.300,00

86 ΑΠΟΤΕΛΕΣΜΑΤΑ ΧΡΗΣΗΣ

86.00 Αποτελέσματα Εκμετάλλευσης 117.300,00

*ΜΕΤΑΦΟΡΑ ΜΙΚΤΩΝ ΑΠΟΤΕΛΕΣΜΑΤΩΝ ΣΤΑ ΑΠΟΤΕΛΕΣΜΑΤΑ ΧΡΗΣΗΣ*

---

ΗΜ/ΝΙΑ 31/12/2009

86 ΑΠΟΤΕΛΕΣΜΑΤΑ ΧΡΗΣΗΣ

86.00 Αποτελέσματα Εκμετάλλευσης

86.00.02 Έξοδα Διοικητικής Λειτουργίας 11.249,28

86.00.04 Έξοδα Λειτουργίας Διάθεσης 12.971,66

80 ΓΕΝΙΚΗ ΕΚΜΕΤΑΛΛΕΥΣΗ

80.02 Έξοδα μη προσδιοριστικά των μικτών αποτελεσμάτων

80.02.00 Έξοδα Διοικητικής Λειτουργίας 11.249,28

80.02.02 Έξοδα Λειτουργίας Διάθεσης 12.971,66

*ΜΕΤΑΦΟΡΑ ΕΞΟΔΩΝ ΣΤΑ ΑΠΟΤΕΛΕΣΜΑΤΑ ΧΡΗΣΗΣ ΑΠΟ ΤΟ ΦΥΛΛΟ ΜΕΡΙΣΜΟΥ*

---

ΗΜ/ΝΙΑ 31/12/2009

86 ΑΠΟΤΕΛΕΣΜΑΤΑ ΧΡΗΣΗΣ

86.99 Καθαρά Αποτελέσματα Χρήσης 24.220,94

86 ΑΠΟΤΕΛΕΣΜΑΤΑ ΧΡΗΣΗΣ

86.00 Αποτελέσματα Εκμετάλλευσης

86.00.02 Έξοδα Διοικητικής Λειτουργίας 11.249,28

86.00.04 Έξοδα Λειτουργίας Διάθεσης 12.971,66

*ΜΕΤΑΦΟΡΑ ΕΞΟΔΩΝ ΑΠΟ ΤΑ ΑΠΟΤΕΛΕΣΜΑΤΑ ΧΡΗΣΗΣ ΣΤΑ ΚΑΘΑΡΑ ΑΠΟΤΕΛΕΣΜΑΤΑ (ΚΕΡΔΗ)*

ΗΜ/ΝΙΑ 31/12/2009

Χρέωση

Πίστωση

86 ΑΠΟΤΕΛΕΣΜΑΤΑ ΧΡΗΣΗΣ

86.00 Αποτελέσματα Εκμετάλλευσης

117.300,00

86 ΑΠΟΤΕΛΕΣΜΑΤΑ ΧΡΗΣΗΣ

86.99 Καθαρά Αποτελέσματα Χρήσης

117.300,00

ΜΕΤΑΦΟΡΑ ΤΩΝ ΑΠΟΤΕΛΕΣΜΑΤΩΝ ΧΡΗΣΗΣ ΣΤΑ ΚΑΘΑΡΑ ΑΠΟΤΕΛΕΣΜΑΤΑ (ΚΕΡΔΗ)

---

ΗΜ/ΝΙΑ 31/12/2009

86 ΑΠΟΤΕΛΕΣΜΑΤΑ ΧΡΗΣΗΣ

86.99 Καθαρά Αποτελέσματα Χρήσης

93.079,06

88 ΑΠΟΤΕΛΕΣΜΑΤΑ ΠΡΟΣ ΔΙΑΘΕΣΗ

88.00 Καθαρά Κέρδη Χρήσης

93.079,06

ΔΙΑ ΤΟΝ ΠΡΟΣΔΙΟΡΙΣΜΟ ΤΩΝ ΚΑΘΑΡΩΝ ΚΕΡΔΩΝ

---

ΗΜ/ΝΙΑ 31/12/2009

88 ΑΠΟΤΕΛΕΣΜΑΤΑ ΠΡΟΣ ΔΙΑΘΕΣΗ

88.00 Καθαρά Κέρδη Χρήσης

9.307,91

88 ΑΠΟΤΕΛΕΣΜΑΤΑ ΠΡΟΣ ΔΙΑΘΕΣΗ

88.08 Φόρος Εισοδήματος

9.307,91

ΦΟΡΟΣ ΕΙΣΟΔΗΜΑΤΟΣ ΕΠΙ ΤΩΝ ΚΑΘΑΡΩΝ ΚΕΡΔΩΝ ΤΗΣ Ο.Ε.

---

ΗΜ/ΝΙΑ 31/12/2009

88 ΑΠΟΤΕΛΕΣΜΑΤΑ ΠΡΟΣ ΔΙΑΘΕΣΗ

88.00 Καθαρά Κέρδη Χρήσης

83.771,17

88 ΑΠΟΤΕΛΕΣΜΑΤΑ ΠΡΟΣ ΔΙΑΘΕΣΗ

88.99 Κέρδη Προς Διάθεση

83.771,17

ΚΕΡΔΗ ΠΡΟΣ ΔΙΑΘΕΣΗ ΣΤΟΥΣ ΕΤΑΙΡΟΥΣ

---

ΗΜ/ΝΙΑ 31/12/2009

88 ΑΠΟΤΕΛΕΣΜΑΤΑ ΠΡΟΣ ΔΙΑΘΕΣΗ

88.08 Φόρος Εισοδήματος

9.307,91

54 ΥΠΟΧΡΕΩΣΕΙΣ ΑΠΟ ΦΟΡΟΥΣ – ΤΕΛΗ

54.07 Φόρος Εισοδήματος Φορολογητέων Κερδών

9.307,91

ΦΟΡΟΣ ΕΙΣΟΔΗΜΑΤΟΣ ΕΠΙ ΤΩΝ ΚΑΘΑΡΩΝ ΚΕΡΔΩΝ ΤΗΣ Ο.Ε.

ΗΜ/ΝΙΑ 31/12/2009

Χρέωση

Πίστωση

33 ΧΡΕΩΣΤΕΣ ΔΙΑΦΟΡΟΙ

33.13 Προκαταβεβλημένοι & Παρακρατημένοι Φόροι 5.119,35

54 ΥΠΟΧΡΕΩΣΕΙΣ ΑΠΟ ΦΟΡΟΥΣ – ΤΕΛΗ

54.07 Φόρος Εισοδήματος Φορολογητέων Κερδών 5.119,35

*ΠΡΟΚΑΤΑΒΟΛΗ ΤΟΥ ΦΟΡΟΥ ΕΙΣΟΔΗΜΑΤΟΣ*

---

ΗΜ/ΝΙΑ 31/12/2009

88 ΑΠΟΤΕΛΕΣΜΑΤΑ ΠΡΟΣ ΔΙΑΘΕΣΗ

88.99 Κέρδη Προς Διάθεση 83.771,17

53 ΠΙΣΤΩΤΕΣ ΔΙΑΦΟΡΟΙ

53.14 Βραχυπρόθεσμες υποχρεώσεις προς εταίρους

53.14.00 Εταίρος Δ. Κωνσταντινίδης (28.854,51+23.083,61) 51.938,12

53.14.01 Εταίρος Ε. Κωνσταντινίδη (17.685,03+14.148,02) 31.833,05

*ΔΙΑΝΟΜΗ ΤΩΝ ΚΕΡΔΩΝ ΣΤΟΥΣ ΕΤΑΙΡΟΥΣ*

---

Στη συνέχεια παρατίθεται συμπληρωμένο το έντυπο φορολογίας εισοδήματος της Ο.Ε.

E5

TAXIS

## ΔΗΛΩΣΗ ΦΟΡΟΛΟΓΙΑΣ ΕΙΣΟΔΗΜΑΤΟΣ

Ο.Ε., Ε.Ε., ΑΣΤΙΚΩΝ, ΑΦΑΝΩΝ Ή ΣΥΜΜΕΤΟΧΙΚΩΝ ΕΤΑΙΡΙΩΝ,  
ΚΟΙΝΩΝΙΩΝ ΑΣΤΙΚΟΥ ΔΙΚΑΙΟΥ ΚΑΙ ΚΟΙΝΟΠΡΑΞΙΩΝ

Οικονομικό έτος 2009

Διαχείριση από 01-10-09 έως 31-12-9 2009

Προς τη Δ.Ο.Υ.

Η δήλωση του προηγ. οικον. έτους υποβλήθηκε στη Δ.Ο.Υ.

ΑΡΙΘΜΟΣ ΔΗΛΩΣΗΣ (1)			
ΕΙΔΟΣ ΔΗΛΩΣΗΣ	ΑΡΧΙΚΗ	ΤΡΟΠΟΠ.	ΜΕ ΕΠΙΘΥΛ.
ΔΗΛΩΣΗ ΣΕ ΕΚΚΑΘΑΡΙΣΗ	ΠΡΟΣΩΡΙΝΗ	ΟΡΙΣΤΙΚΗ	
Υποβλήθηκε Ε9 έτους 2009		617	ΝΑΙ 1

## ΠΙΝΑΚΑΣ Α' ΣΤΟΙΧΕΙΑ ΤΟΥ ΥΠΟΚΕΙΜΕΝΟΥ ΣΤΟ ΦΟΡΟ

ΕΠΩΝΥΜΟ Ή ΕΠΩΝΥΜΙΑ ΚΩΝΣΤΑΝΤΙΝΙΑΔΗΣ ΔΗΜΗΤΡΙΟΣ ΑΡΙΘ. ΦΟΡ. ΜΗΤΡΩΟΥ 845732180

ΟΝΟΜΑ Κ' ΔΙΑ. Ο.Ε.

ΟΝΟΜΑ ΠΑΤΕΡΑ Ή Η ΣΥΖΥΓΟΥ

ΑΡ. ΤΑΥΤ.

ΤΙΤΛΟΣ

ΤΗΛ.

ΕΔΡΑ :

ΘΕΣΣΑΛΟΝΙΚΗ

ΟΔΟΣ

ΕΛΥΣΙΑΣ

ΑΡΙΘ.

46

ΤΑΧ. ΚΩΔ.

54352

ΚΥΡΙΑ ΔΡΑΣΤΗΡΙΟΤΗΤΑ

ΚΑΤΑΣΚΕΥΗ ΓΥΜΝΑΣΙΩΝ ΕΞΩΤΕΡΙΚΩΝ ΕΝΔΥΜΑΤΩΝ

ΚΑΛ

Στοιχεία

ΑΝΤΙΚΑΤΗ

ΤΟΥ

Ονοματεπώνυμο

ΑΡΙΘ. ΦΟΡ. ΜΗΤΡΩΟΥ

Επάγγελμα

Διεύθυνση

Αριθ. Τηλ.

ΠΙΝΑΚΑΣ Β' ΑΠΟΤΕΛΕΣΜΑΤΑ ΜΕΤΑ ΤΗ ΦΟΡΟΛΟΓΙΚΗ ΑΝΑΜΟΡΦΩΣΗ

Συνολικά φορολογητέα κέρδη (από κωδ. 510 Πιν. Η')

001

46.539,54

'Η ζημιές (από κωδ. 515 Πιν. Η')

003

Τεκμαρτά κέρδη οικοδομικών επιχειρήσεων από πώληση ημιτελών οικοδομών (2)

070

Κανονικός συντελεστής φορολόγησης αρθ. 10 ν.2238/94

Συντελεστής αρθ. 18 ν.3296/2004

## ΠΙΝΑΚΑΣ Γ' ΕΚΚΑΘΑΡΙΣΗ ΦΟΡΟΥ, ΤΕΛΩΝ ΚΤΛ.

Κύριος και συμπλ.κός φόρος κτλ.

ΒΕΒΑΙΩΣΗ (1)

Φόρος που αναλογεί: 46539,54 x 20% (3)

004

9.307,91

Φόρος συμπληρωματικός 3%

005

Άθροισμα

(α) 700

9.307,91

Μείον: Φόρος εισοδ/τος που προκαταβλήθηκε

008

&gt;&gt; &gt;&gt; &gt;&gt; παρακρατήθηκε

009

&gt;&gt; άρθρου 7 του ν. 1160/1981 (4)

010

&gt;&gt; οικοδ. επιχ/σεων λόγω πώλησης ημιτελών οικοδομών (2)

111

&gt;&gt; αλλοδαπής

600

Άθροισμα (008+009+010+111+600)

(β) 701

Πιστωτικό ποσό (β-α)

(δ) 012

'Η Χρεωστικό ποσό (α-β)

(γ) 011

Προκαταβολή φόρου (ΝΑΙ-ΟΧΙ) ΝΑΙ (1)

014

Τέλη Χαρτ/μου στο ακαθ. εισοδ. από εκμίσθωση ακινήτων

140

Εισφορά ΟΓΑ στα τέλη χαρτ/μου

145

Προσθ. φόρος

013

Προσθ. Τέλη Χαρτ/μου οικοδομών

&gt;&gt; 113

Προσθ. Εισφορά ΟΓΑ Χαρτ/μου

&gt;&gt; 997

Άθροισμα (011+014+140+145+013+113+997)

(ε) 157

Συνολικό χρεωστικό ποσό για βεβαίωση

(ε-δ) 160

'Η πιστωτικό ποσό για επιστροφή

(δ-ε) 165

ΚΑΤΑΒΛΗΘΗΚΑΝ (ΕΥΡΩ)

1/8

100%

Φόρος :

Προκαταβολή φόρου :

Τέλη χαρτ/μου :

ΟΓΑ χαρτ/μου :

Προσθ. φόρος (εφάπαξ):

Προσθ. Τέλος Χαρτ. (εφάπαξ):

Προσθ. εισφ. ΟΓΑ χαρτ. (εφάπαξ):

Σύνολο :

Αριθ. διπλοτύπου :

Ο Επιμελητής Είσπραξης

Παραλήφθηκε: εμπρόθεσμα (1)

Εμπρόθεσμα (1)

Μήνες

εμπρόθεσμου (1)

2009

Ο ΠΑΡΑΛΑΒΩΝ

Ο Νόμιμος Εκπρόσωπος

Επώνυμο:

Όνομα:

Δ/ση:

Α.Φ.Μ.:

2009

Ο ΔΗΛΩΝ

Ο προϊστάμενος Λογιστηρίου κτλ.

Επων.:

Όνομ.:

Δ/ση:

Α.Φ.Μ.:

Αρμόδια Δ.Ο.Υ.:

Αρ. Μητρ. αδ. ασκ. επαγγ/τος:

Κατηγορία άδειας:

2009

Ο ΔΗΛΩΝ

ΕΚΔΟΣΗ 2008

Οδηγίες συμπλήρωσης, ανάληψη δεκτών (1 έως 8) στην τελευταία σελίδα του εντύπου.



**ΠΙΝΑΚΑΣ Δ' - ΦΟΡΟΛΟΓΙΚΗ ΑΝΑΜΟΡΦΩΣΗ ΛΟΓΑΡΙΑΣΜΟΥ <<ΑΠΟΤΕΛΕΣΜΑΤΑ ΧΡΗΣΗΣ>>**

Ανάλυση ακαθαρίστων εσόδων χρήσης βάσει βιβλίων :			
Ακαθάριστα έσοδα από εμπορία - μεταποίηση .....	101		351.900,00
>> >> από παροχή υπηρεσιών .....	102		
>> >> από ελευθέρια επαγγέλματα .....	103		
>> >> από λοιπές κατηγορίες εισοδήματος .....	104		
Σύνολο ακαθαρίστων εσόδων χρήσης βάσει βιβλίων .....	015		
Ακαθάριστα έσοδα χρήσης άρθρου 15 ν.3296/2004 .....	801		
Ακαθάριστα έσοδα κλάδων μη υπαγομένων στην περαίωση του ν.3296/2004 από κωδ. 101 .....	805		
Ακαθάριστα έσοδα κλάδων μη υπαγομένων στην περαίωση του ν.3296/2004 από κωδ. 102, 103, 104 .....	806		
Κέρδη χρήσης <sup>(5)</sup> .....	016		93.079,08
Ζημιές χρήσης <sup>(5)</sup> .....	017		
<b>Σε περίπτωση κερδών προστίθενται:</b>			
1. Φόροι που δεν εκπίπτουν .....	018		
2. Ποσό αποσβέσεων που εκπέσθηκε πλόν των νομίμων .....	019		
3. Πρόσθετοι φόροι - προσαυξήσεις - πρόστιμα ΚΒΣ .....	020		
4. Μισθοί και λοιπές απολαβές εταιρών-μελών .....	450		
5. Δαπάνες Ε.Ι.Χ. αυτ/των που δεν αναγνωρίζονται για έκπτωση .....	021		
6. Λοιπές δαπάνες που δεν αναγνωρίζονται για έκπτωση .....	022		
7. Δαπάνες που αφορούν αφορολ. έσοδα ή έσοδα φορολογ. με ειδικό τρόπο ή έσοδα από μερίσματα και συμμετοχές .....	023		
Σύνολο κερδών .....	024		93.079,08
ή Υπόλοιπο ζημιών .....	124		
Τεκμαρτά κέρδη Τεχνικών, Οικοδομικών Εταιριών <sup>(6)</sup> .....		100	
<b>Σε περίπτωση κερδών αφαιρούνται:</b>			
1. Μερίσματα ή κέρδη από συμμετοχές .....	026		
2. Έσοδα φορολογηθέντα με ειδικό τρόπο (τόκοι καταθέσεων κτλ.) .....	027		
3. Έσοδα Αφορολόγητα .....	028		
4. Κέρδη από πώληση μετοχών εισηγμένων στο ΧΑΑ ή αλλοδαπά χρηματιστήρια .....	460		
5. .....	461		
Κέρδη χρήσης .....	029		93.079,08
ή Ζημιές χρήσης .....	030		
Διαφορά καθαρών κερδών άρθρου 15 ν. 3296/2004 .....	802		
Καθαρά κέρδη αυτοελέγχου (029+802) .....			
Ζημιές κλάδου μη υπαγομένου στην περαίωση του ν.3296/2004 .....	803		
Κέρδη κλάδου μη υπαγομένου στην περαίωση του ν. 3296/04 .....	804		
Ζημιές παρελθουσών χρήσεων .....	039		
ΚΕΡΔΗ ΜΕΤΑ ΦΟΡΟΛΟΓΙΚΗ ΑΝΑΜΟΡΦΩΣΗ .....	040		
ή ΖΗΜΙΕΣ ΜΕΤΑ ΦΟΡΟΛΟΓΙΚΗ ΑΝΑΜΟΡΦΩΣΗ .....	240		93.079,08
<b>ΑΦΑΙΡΕΣΗ ΑΦΟΡΟΛ. ΑΠΟΘΕΜ/ΚΩΝ ΑΝΑΠΤΥΞ. ΝΟΜΩΝ, κ.τ.λ. :</b>			
1. Αφορολόγητο ποσό για επενδύσεις που έγιναν με το ν. 1262/1982 .....	043		
2. Αφορολόγητο ποσό για νέες στη χώρα επενδύσεις ν. 1892/1990 .....	044		
3. Αφορολόγητο Αποθεματικό ν. 2601/1998 .....	046		
4. Αφορολόγητο αποθεματικό ν.3299/2004 .....	061		
5. Δαπάνες επιστημονικής τεχνολογικής έρευνας (εξωλογιστικά) .....	060		
6. .....	059		
ΦΟΡΟΛΟΓΗΤΑ ΚΕΡΔΗ .....	048		93.079,08
ή ΖΗΜΙΕΣ .....	448		
ΖΗΜΙΑ ΠΟΥ ΑΝΑΓΝΩΡΙΖΕΤΑΙ .....	449		

**ΠΙΝΑΚΑΣ Ε' - ΕΙΣΟΔΗΜΑ ΑΠΟ ΑΚΙΝΗΤΑ. (επισυνάπτεται αναλυτική κατάσταση μισθωμάτων)**

	ΑΚΑΘΑΡΙΣΤΟ ΕΙΣΟΔΗΜΑ	ΚΑΘΑΡΟ ΕΙΣΟΔΗΜΑ
Εκμίσθωση και υπεκμίσθωση καταστημάτων γραφείων κλπ. ....	400	405
Εκμίσθωση και υπεκμίσθωση κατοικιών .....	406	407
Εκμίσθωση και υπεκμίσθωση ακινήτων που δεν βαρύνονται με χαρτόσημο (βιομηχανοστάσια κτλ) .....	408	409
Ιδιόχρηση, δωρεάν παραχώρηση .....	410	415
<b>Σύνολο</b> .....	420	425



ΠΙΝΑΚΑΣ ΣΤ' ΕΙΣΟΔΗΜΑ ΑΠΟ ΚΙΝΗΤΕΣ ΑΞΙΕΣ (Τόκοι, τοκομερίδια κτλ. και μερίσματα από ημεδαπές ή αλλοδαπές ανώνυμες εταιρίες)							
Α/Α	Προέλευση εισοδήματος		Περίοδος ισολογισμού	Χρονολογία απόκτησης	Ανάλυση Εισοδήματος		
	Ανώνυμη Εταιρία κτλ. ή χρεώστης	ΕΙΔΟΣ			Καθαρό ποσό	Φόρος που παρακρατήθηκε	
1							
2							
3							
4							
Εισοδήματα του πίνακα αυτού που φορολογούνται και μεταφέρονται στον πίνακα Η'					430		
ΠΙΝΑΚΑΣ Ζ' ΕΙΣΟΔΗΜΑ ΑΠΟ ΣΥΜΜΕΤΟΧΗ ΣΕ Ο.Ε., Ε.Ε., Ε.Π.Ε., αλλοδαπές επιχ/σεις κτλ.							
Α/Α	Επωνυμία - Νομ. μορφή	Α.Φ.Μ.	Διεύθυνση	Αρμόδια Δ.Ο.Υ.	Διαχ. περίοδος	Συνολικά καθαρά κέρδη (Φορολ/μενα και απαλ/μενα) που αναλογούν στην εταιρία κτλ.	Ποσοστό συμμετοχής %
1							
2							
3							
Εισοδήματα του πίνακα αυτού που φορολογούνται και μεταφέρονται στον πίνακα Η'					435		
ΠΙΝΑΚΑΣ Η' ΣΥΝΟΛΙΚΑ ΦΟΡΟΛΟΓΗΤΕΑ ΚΕΡΔΗ Ή ΖΗΜΙΕΣ							
1. Κέρδη (από κωδ. 048 Πιν. Δ')						93.079,08	
2. Ή Ζημιές (από κωδ. 448 Πιν. Δ')							
Οι πιο κάτω ενδείξεις 1, 2 και 3 συμπληρώνονται μόνο από όσους τηρούν βιβλία Α' ή Β' κατηγορίας ΚΒΣ (προσθέτονται ή σε περίπτωση ζημιών αφαιρούνται)							
1. Καθαρό εισόδημα από ακίνητα (από Κωδ. 425 Πιν. Ε')							
2. Καθαρό εισόδημα από κινητές αξίες (από κωδ. 430 Πιν. ΣΤ')							
3. Καθαρό εισόδημα από εταιρικές συμμετοχές κτλ. (από κωδ. 435 Πιν. Ζ')							
Έκπτωση λόγω απασχόλησης ατόμων με αναπηρία άρθ. 4 παρ. 10 ν. 3522/06						071	
Σύνολο Κερδών						500	93.079,08
Υπόλοιπο Ζημιών						501	
ΑΦΑΙΡΕΣΗ ΕΠΙΧΕΙΡΗΜΑΤΙΚΗΣ ΑΜΟΙΒΗΣ: (ομορ. εταιρ. ή κοινωνού)							
Α/Α	ΑΦΜ ΔΙΚΑΙΟΥΧΩΝ	Από κωδ. 500	x 1/2	x ποσοστό συμχ/ης %			
1	621 ΕΤΑΙΡΟΣ Α'	46.539,54	28.854,51	62%	505	28.854,51	
2	622 ΕΤΑΙΡΟΣ Β'	46.539,54	17.685,03	38%	506	17.685,03	
3	623				507		
Συνολικά φορολογητέα κέρδη						510	46.539,54
Ή ζημιές						515	
ΠΙΝΑΚΑΣ Θ' ΠΡΟΚΑΤΑΒΟΛΗ ΦΟΡΟΥ							
Φόρος συνολικών φορολογητέων κερδών και συμπληρωματικός φόρος: (από κωδ. 700 Πιν. Γ')						9.307,91	5119,35
Εισθε νέα επιχείρηση; Ημερομηνία έναρξης: (7) 950 ΝΑΙ 1							-
Μείον φόροι που παρακρατήθηκαν κτλ. (από κωδικούς 009 και 010 Πιν. Γ')							5.119,35
Προκαταβολή φόρου						520	
Εισόδημα για το οποίο καταβλήθηκε φόρος στην αλλοδαπή						610	
Φόρος που καταβλήθηκε στην αλλοδαπή						620	
ΠΙΝΑΚΑΣ Ι' ΣΤΟΙΧΕΙΑ ΕΤΑΙΡΩΝ / ΜΕΛΩΝ - ΚΑΤΑΝΟΜΗ ΚΕΡΔΩΝ ΣΤΟΥΣ ΕΤΑΙΡΟΥΣ / ΜΕΛΗ (8)							
Α/Α	ΟΝΟΜΑΤΕΠΩΝΥΜΟ Ή ΕΠΩΝΥΜΙΑ	Α.Φ.Μ. ΜΕΛΩΝ	% ΣΥΜ- ΜΕΤΟ- ΧΗΣ	ΚΕΡΔΗ ΦΟΡΟΛΟΓΟΥΜΕΝΑ ΣΤΟ ΟΝΟΜΑ ΤΗΣ ΕΤΑΙΡΙΑΣ ΚΤΛ. (προ φόρου) (α)	ΚΥΡΙΟΣ ΚΑΙ ΣΥΜ- ΠΛΗΡΩΜΑΤΙΚΟΣ ΦΟ- ΡΟΣ ΕΤΑΙΡΙΑΣ ΚΤΛ. (β)	ΚΑΘΑΡΟ ΠΟΣΟ ΚΕΡΔΩΝ ΕΤΑΙΡΩΝ/ΜΕΛΩΝ (γ) = (α) - (β)	ΑΦΜ άλλων νομικών προσώπων από τα οποία οι εταίροι / μέλη εισέπραξαν επιχειρηματική αμοιβή
1	ΕΤΑΙΡΟΣ Α'	621 098654429	62%	631 28.854,51	5.770,90	23.083,61	
2	ΕΤΑΙΡΟΣ Β'	622 097553417	38%	632 17.685,03	3.537,01	14.148,02	
3		623		633			
4		624		634			641
5		625		635			642
6		626		636			643
7		627		637			644
8		628		638			645
9				639			
ΣΥΝΟΛΑ					46.539,54	9.307,91	37.231,63

## ΠΑΡΑΡΤΗΜΑ

### ΣΥΣΤΑΣΗ ΟΜΟΡΡΥΘΜΗΣ ΕΤΑΙΡΕΙΑΣ

---

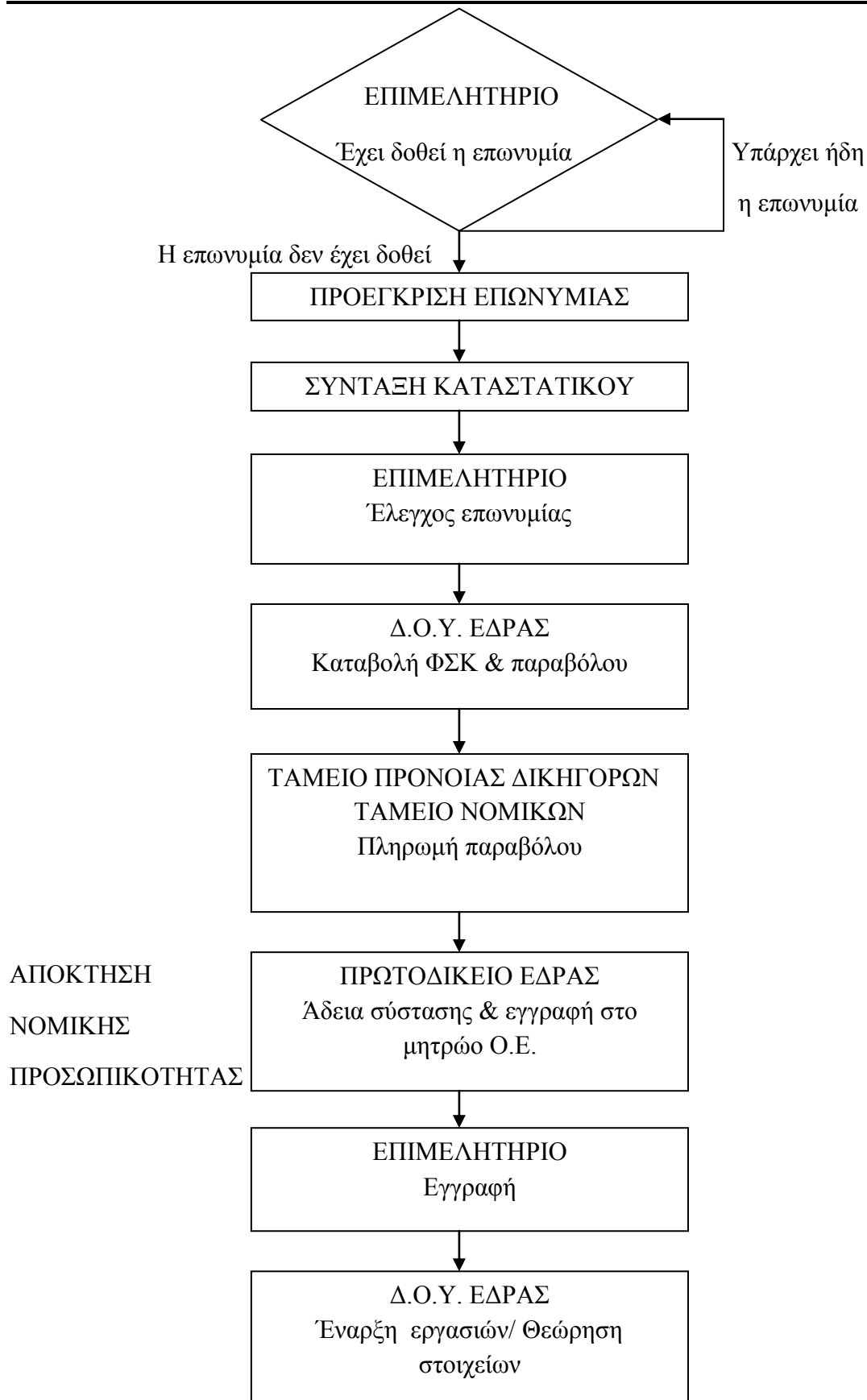



## ΣΥΣΤΑΣΗ ΕΤΕΡΟΡΡΥΘΜΗΣ ΕΤΑΙΡΕΙΑΣ

---

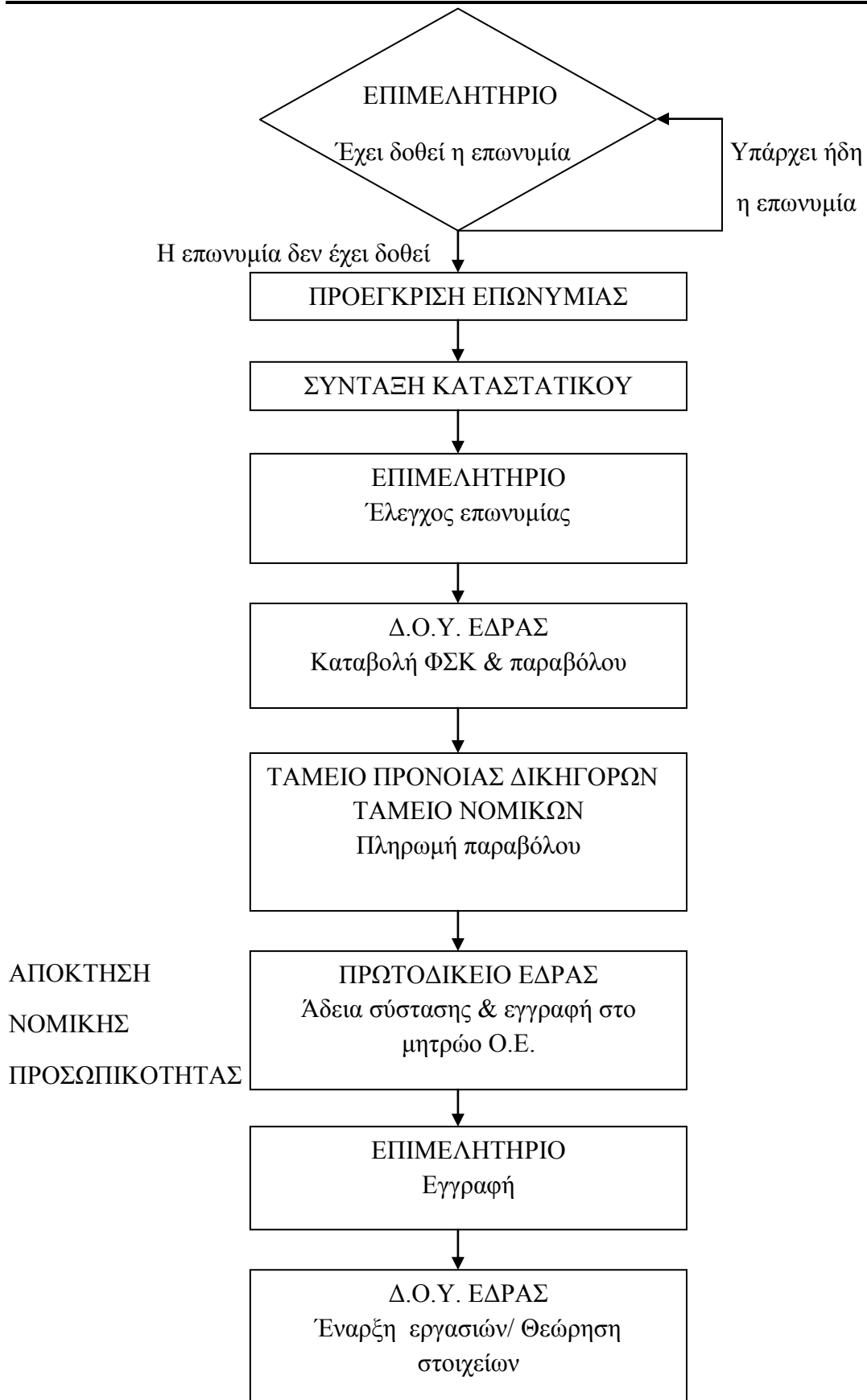

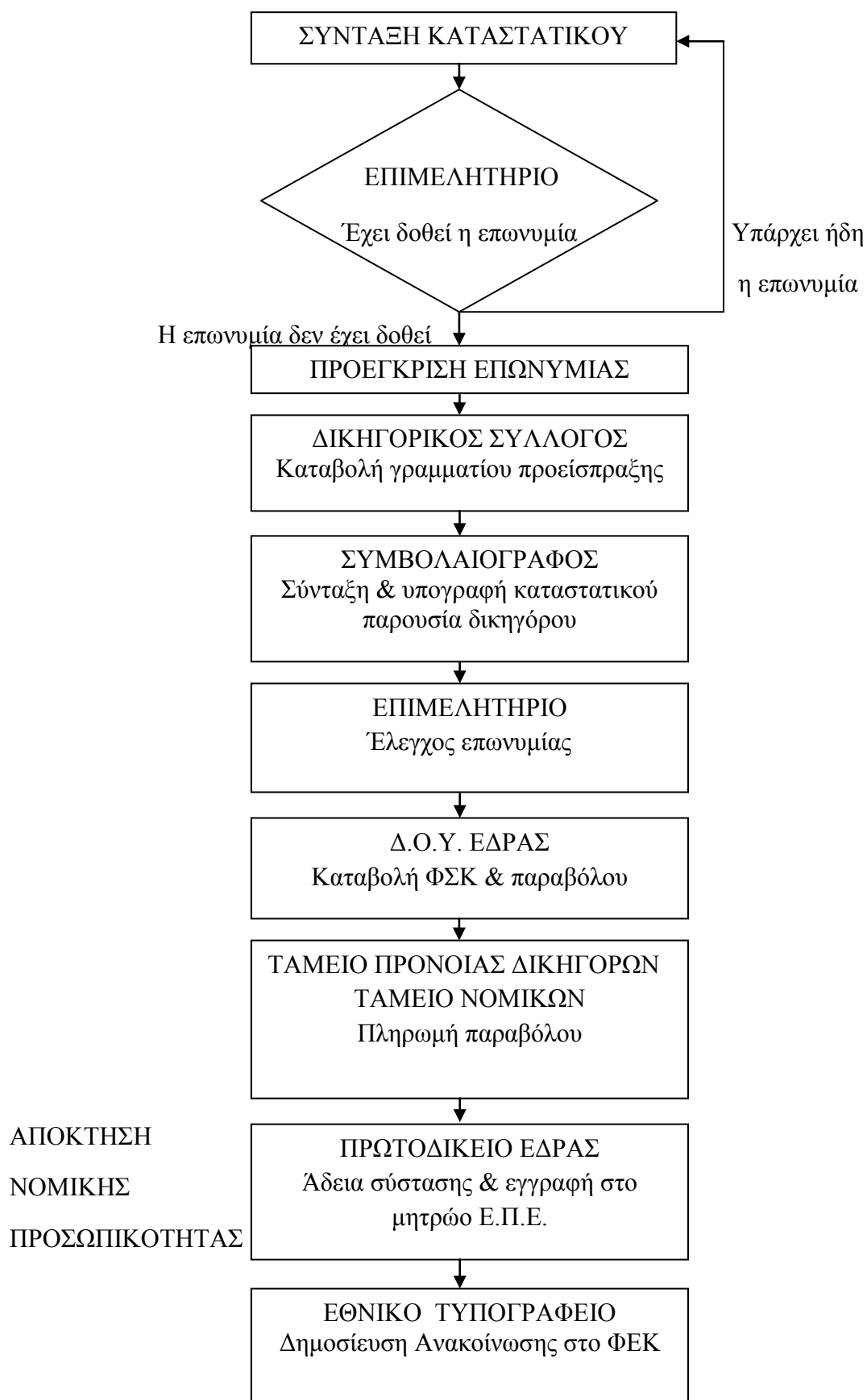

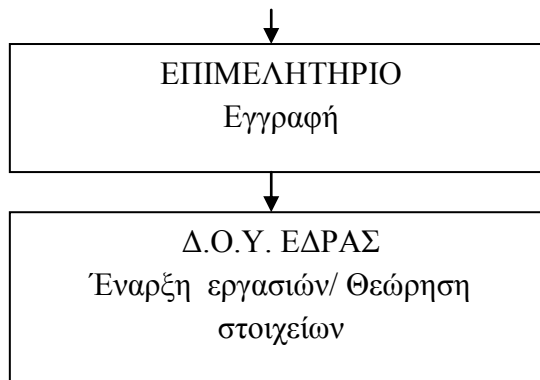

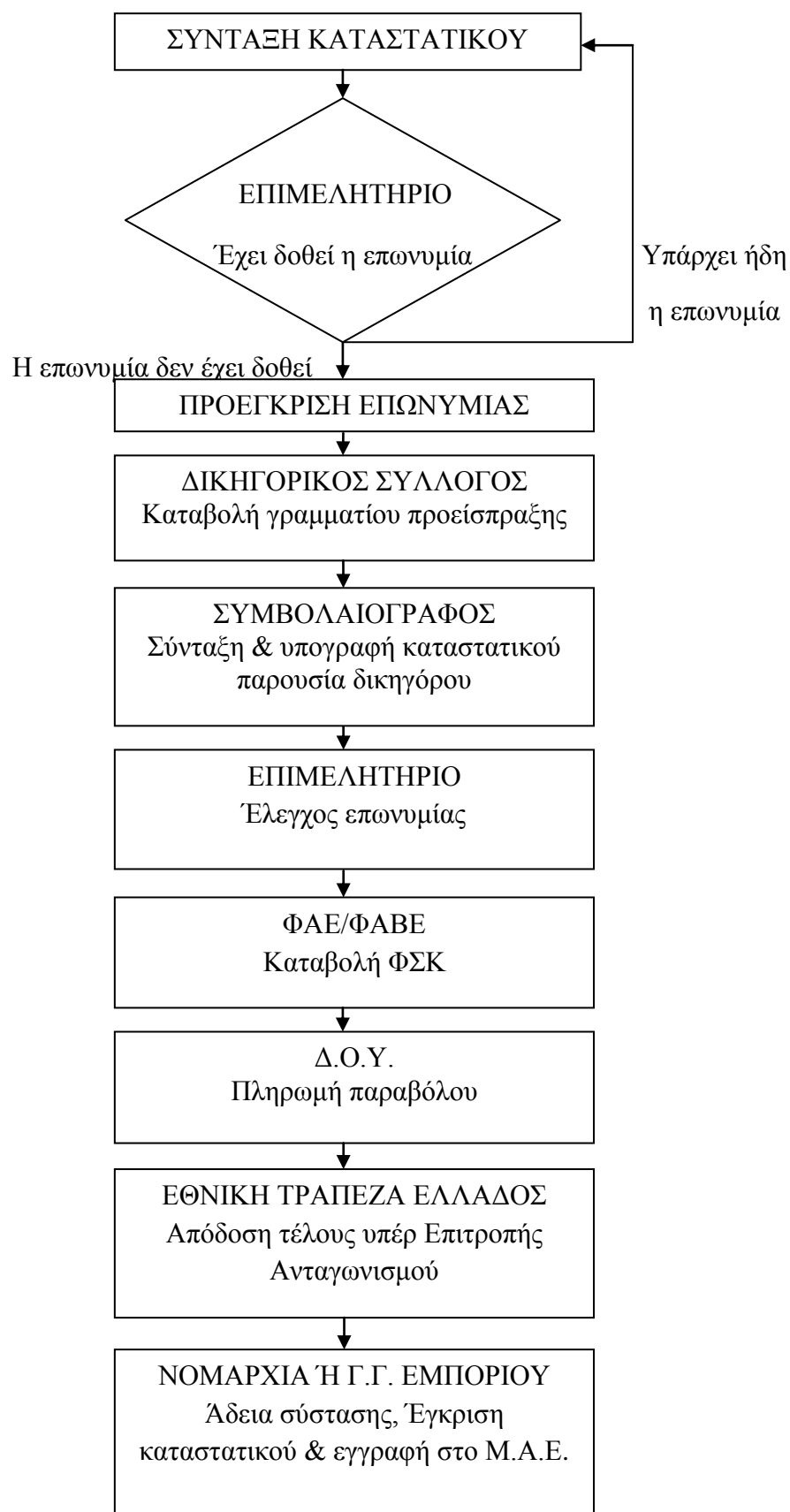

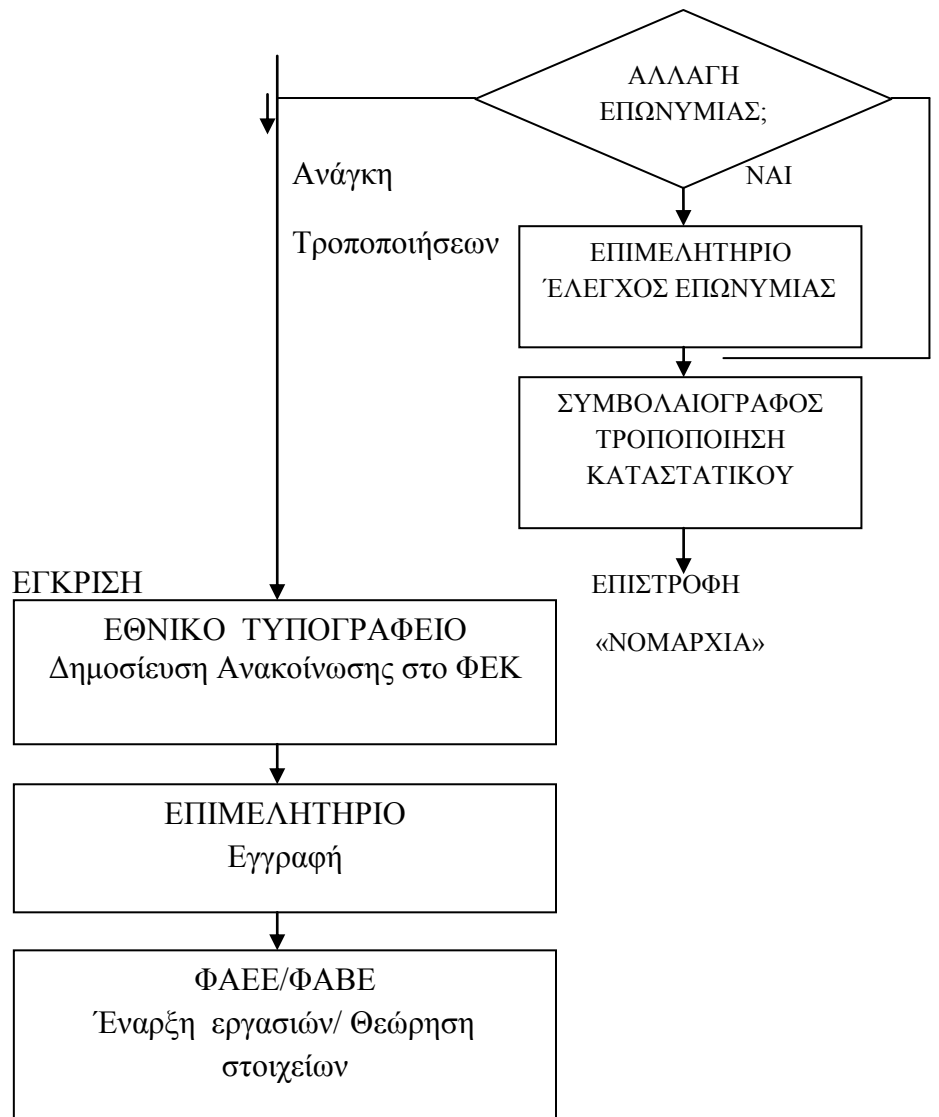

## ΒΙΒΛΙΟΓΡΑΦΙΑ

- Αβραμίδης Ησαΐας, (2004). *Εργατικό Δίκαιο – Σημειώσεις Μαθήματος*
- Αβραμίδης Ησαΐας, (2004). *Εμπορικό Δίκαιο – Σημειώσεις Μαθήματος*
- Νεγκάκης Χρήστος, (2006). *Λογιστική Εταιρειών θεωρία-εφαρμογές.*
- Βαζακίδης Αθανάσιος, Σταυρόπουλος Αντώνιος, Χατζής Αναστάσιος, (2005). *Λογιστικό Σχέδιο Μηχανογράφηση Λογιστηρίου.*
- Καραγιάννης Ι. Δημήτριος, Καραγιάννη Δ. Αικατερίνη, Καραγιάννης Δ. Ιωάννης, (2007). *Συστάσεις – Μετατάξεις, Μετατροπές – Συγχωνεύσεις, Απορροφήσεις, Λύσεις & Εκκαθαρίσεις Επιχειρήσεων.*
- Καραγιάννης Ι. Δημήτριος, Καραγιάννη Δ. Αικατερίνη, Καραγιάννης Δ. Ιωάννης, (2008). *Φορολογικά – Φοροτεχνικά, Υπολογισμός του φόρου εισοδήματος, Φορολογικές Δηλώσεις.*
- Καραγιάννης Ι. Δημήτριος, Καραγιάννη Δ. Αικατερίνη, Καραγιάννης Δ. Ιωάννης, (2006). *Φ.Π.Α. Δηλώσεις.*
- Λέφας Κωνσταντίνος, *Σημειώσεις μαθήματος Φ.Π.Α., Σημειώσεις μαθήματος Ε.Γ.Λ.Σ., Σημειώσεις μαθήματος Ύδρευση – Μετατροπές.*
- Εφημερίδα Ναυτεμπορική, *Διαγράμματα διαδικασίας σύστασης Ο.Ε., Ε.Ε., Ε.Π.Ε., Α.Ε.*