



Α.Τ.Ε.Ι. ΘΕΣΣΑΛΟΝΙΚΗΣ
ΣΧΟΛΗ ΔΙΟΙΚΗΣΗΣ ΚΑΙ ΟΙΚΟΝΟΜΙΑΣ
ΤΜΗΜΑ ΛΟΓΙΣΤΙΚΗΣ
ΕΠΙΒΛΕΠΩΝ ΚΑΘΗΓΗΤΗΣ: ΧΑΤΖΗΣ
ΑΝΑΣΤΑΣΙΟΣ

ΣΥΣΤΑΣΗ ΛΕΙΤΟΥΡΓΙΑ ΚΑΙ ΚΛΕΙΣΙΜΟ
ΒΙΒΛΙΩΝ ΑΝΩΝΥΜΗΣ ΕΤΑΙΡΕΙΑΣ

ΜΠΑΛΛΗ ΠΑΝΑΓΙΩΤΑ

ΘΕΣΣΑΛΟΝΙΚΗ 2012

ΠΕΡΙΕΧΟΜΕΝΑ

ΚΕΦΑΛΑΙΟ 1 :	3
1.1 <u>Η ΕΝΝΟΙΑ ΤΗΣ Α.Ε.</u>	3
1.2 <u>ΤΑ ΧΑΡΑΚΤΗΡΙΣΤΙΚΑ ΤΗΣ Α.Ε.</u>	3
1.3 <u>ΠΛΕΟΝΕΚΤΗΜΑΤΑ ΤΗΣ ΑΝΩΝΥΜΗΣ ΕΤΑΙΡΕΙΑΣ</u>	4
1.4 <u>ΤΑ ΌΡΓΑΝΑ ΤΗΣ Α.Ε.</u>	6
1.4.1 <u>Η Γενική συνέλευση των μετόχων</u>	6
1.4.3 <u>Οι ελεγκτές</u>	7
ΚΕΦΑΛΑΙΟ 2 : ΣΥΣΤΑΣΗ ΚΑΙ ΊΔΡΥΣΗ Α.Ε.	9
2.1 <u>ΔΙΑΔΙΚΑΣΙΑ ΊΔΡΥΣΗΣ Α.Ε.</u>	9
2.2 <u>ΔΙΑΔΙΚΑΣΙΑ ΣΥΣΤΑΣΗΣ Α.Ε.</u>	9
2.2.1 <u>Σύνταξη σχεδίου καταστατικού</u>	9
2.2.2 <u>Βασικά στοιχεία καταστατικού</u>	10
2.2.4 <u>Δικηγορικός Σύλλογος</u>	14
2.2.5 <u>Συμβολαιογράφος</u>	14
2.2.6 <u>Επιμελητήριο</u>	15
2.2.7 <u>ΦΑΕΕ/ΦΑΒΕ (Καταβολή ΦΣΚ)</u>	15
2.2.8 <u>Δ.Ο.Υ. (οποιαδήποτε)</u>	15
2.2.9 <u>Εθνική Τράπεζα</u>	15
2.2.10 <u>Νομαρχία ή Γ.Γ. Εμπορίου</u>	15
2.2.11 <u>Έγκριση καταστατικού και χορήγηση άδειας σύστασης Α.Ε.</u>	17
2.3 <u>ΘΕΩΡΗΣΗ ΒΙΒΛΙΩΝ ΚΑΙ ΣΤΟΙΧΕΙΩΝ</u>	20
ΚΕΦΑΛΑΙΟ 3 : ΕΚΦΩΝΗΣΗ ΤΗΣ ΑΣΚΗΣΗΣ	22
ΚΕΦΑΛΑΙΟ 4 : ΛΥΣΗ ΤΗΣ ΑΣΚΗΣΗΣ	28
4.1 : <u>ΗΜΕΡΟΛΟΓΙΟ</u>	28
4.2 : <u>ΑΝΑΛΥΤΙΚΑ ΚΑΘΟΛΙΚΑ</u>	59
ΚΕΦΑΛΑΙΟ 5 : ΜΙΣΘΟΔΟΤΙΚΕΣ ΚΑΤΑΣΤΑΣΕΙΣ	69

ΚΕΦΑΛΑΙΟ 6 : ΟΙΚΟΝΟΜΙΚΕΣ ΚΑΤΑΣΤΑΣΕΙΣ	80
6.1 : ΙΣΟΖΥΓΙΟ ΜΗΝΟΣ ΟΚΤΩΒΡΙΟΥ.....	80
6.2 : ΙΣΟΖΥΓΙΟ ΜΗΝΟΣ ΝΟΕΜΒΡΙΟΥ	81
6.3 : ΙΣΟΖΥΓΙΟ ΜΗΝΟΣ ΔΕΚΕΜΒΡΙΟΥ.....	82
6.4 : ΙΣΟΖΥΓΙΟ ΚΛΕΙΣΙΜΑΤΟΣ.....	84
6.5 :ΙΣΟΛΟΓΙΣΜΟΣ ΤΗΣ 31 ^{ΗΣ} ΔΕΚΕΜΒΡΙΟΥ 2011.....	86
6.6 : ΦΥΛΛΟ ΜΕΡΙΣΜΟΥ	87
ΚΕΦΑΛΑΙΟ 7 : ΦΟΡΟΛΟΓΙΚΑ ΕΝΤΥΠΑ	88
7.1 : ΠΕΡΙΟΔΙΚΗ ΔΗΛΩΣΗ Φ.Π.Α ΜΗΝΟΣ ΟΚΤΩΒΡΙΟΥ	88
7.2 : ΠΕΡΙΟΔΙΚΗ ΔΗΛΩΣΗ Φ.Π.Α ΜΗΝΟΣ ΝΟΕΜΒΡΙΟΥ	89
7.3 : ΠΕΡΙΟΔΙΚΗ ΔΗΛΩΣΗ Φ.Π.Α ΜΗΝΟΣ ΔΕΚΕΜΒΡΙΟΥ	90
7.4 : ΕΚΚΑΘΑΡΙΣΤΙΚΗ ΔΗΛΩΣΗ Φ.Π.Α	91
ΚΕΦΑΛΑΙΟ 8 : ΠΑΡΑΡΤΗΜΑ	93
8.1 ΣΥΣΤΑΣΗ ΑΝΩΝΥΜΗΣ ΕΤΑΙΡΕΙΑΣ	93
8.2 : ΔΙΑΓΡΑΜΜΑ ΣΥΣΤΑΣΗΣ	116
8.3 : ΈΝΤΥΠΑ ΚΑΙ ΠΑΡΑΣΤΑΤΙΚΑ	117
ΒΙΒΛΙΟΓΡΑΦΙΑ	124

Κεφάλαιο 1 :

Γενικά περί Ανωνύμων Εταιρειών

1.1 Η έννοια της Α.Ε.

Η Α.Ε. είναι η εταιρία εκείνη που ιδρύεται από ένα ή περισσότερα πρόσωπα και έχει μετοχικό κεφάλαιο από 60.000 ευρώ και πάνω (τα 60.000 ευρώ καταβάλλονται στην αρχή, υποχρεωτικά από το νόμο στην τράπεζα, κατά την σύστασή της και ύστερα η Α.Ε. μπορεί να μεταφέρει ολόκληρο το ποσό αυτό ή ένα μέρος μόνο στο ταμείο της κλπ.) (άρθρα 1 παρ. 3 και 8 παρ. 1 Ν.2190/20). Το καταβαλλόμενο κεφάλαιο διαιρείται σε μετοχές. Η ονομαστική αξία κάθε μετοχής κυμαίνεται από 0,30 ευρώ – 100 ευρώ (άρθρο 14 παρ. 1 Ν. 2190/20)

Η Α.Ε. συνίσταται με συμβολαιογραφικό έγγραφο. Η άδεια σύστασης και έγκρισής της παρέχεται από τη Διεύθυνση Εταιριών. Στη συνέχεια, το εγκριτικό διάταγμα εφημερίδας της Κυβέρνησης. Η δήλωση έναρξης εργασιών υποβάλλεται στη Δ.Ο.Υ. μέσα σε 30 μέρες από τη νόμιμη σύσταση της Α.Ε. θεωρείται η ημερομηνία καταχώρησης της στο μητρώο Α.Ε. και έγκρισης του καταστατικού της από την Διεύθυνση Εταιριών της Νομαρχίας (Εκ. Υπ. Οικ. 1004350/πολ. 1032/4.2.99). Δεν ασκείται έλεγχος από την αρμόδια υπηρεσία, αν το ευρώ (άρθρο 4 παρ. 2^α Ν. 2190/20). Για τη σύσταση της Α.Ε., καταβάλλεται φόρος συγκέντρωσης κεφαλαίων 1% πάνω στο μετοχικό κεφάλαιο μέσα σε 15 μέρες από την καταχώρησή της στο μητρώο Α.Ε. και περίπου 600 – 700 ευρώ για τη δημοσίευση στο ΦΕΚ.

1.2 Τα χαρακτηριστικά της Α.Ε.

Ως βασικά χαρακτηριστικά της Α.Ε. μπορούν να αναφερθούν:

1) Σύμφωνα με τον Εμπορικό Δίκαιο η Α.Ε. είναι πάντα εμπορική εταιρεία ακόμα και όταν δεν ασκεί εμπορία.

2) Η διαίρεση του κεφαλαίου της Α.Ε., σε ίσα μερίδια, τις μετοχές, που είναι αξιόγραφα, μεταβιβαζόμενες εύκολα. Αν είναι εισηγμένες στο χρηματιστήριο, μεταβιβάζονται μέσω του χρηματιστηρίου, αν δεν είναι εισηγμένες με συμβολαιογραφικό έγγραφο ή ιδιωτικό έγγραφο, θεωρημένο από τον προϊστάμενο της ΔΟΥ.

3) Απαιτείται δημοσιότητα, τόσο κατά τη σύσταση, όσο και κατά τη διάρκεια της ζωής της Α.Ε., με συμβολαιογραφικό έγγραφο, έγκριση νομαρχίας του καταστατικού και δημοσίευση στο Φύλλο Εφημερίδας της Κυβερνήσεως.

4) Η ευθύνη των μετόχων της ΑΕ είναι περιορισμένη μέχρι το ποσό της εισφοράς τους, χωρίς την προσωπική τους περιουσία.

5) Κυρίαρχο στοιχείο στην λήψη αποφάσεων, αποτελεί η κατά πλειοψηφία απόφαση. Έτσι, τόσο στη Γενική Συνέλευση, όπου έχουν δικαίωμα να

παραστούν όλοι οι μέτοχοι, με βάση κάποιες διαδικασίες, όσο και στο Διοικητικό Συμβούλιο, οι αποφάσεις παίρνονται με βάση την αρχή της πλειοψηφίας.

6) Το ύψος του ελάχιστου κεφαλαίου που απαιτείται είναι 60000 ευρώ κατά τη σύσταση. Το κατώτατο όριο εταιρικού κεφαλαίου που απαιτείται, όταν η ΑΕ καταφεύγει στην κάλυψη του μετοχικού κεφαλαίου στο κοινό με δημόσια εγγραφή, είναι 300000 ευρώ. Επίσης 300000 ευρώ ολοσχερώς καταβλημένο απαιτείται και όταν η Α.Ε. καταφεύγει στη σύναψη ομολογιακού δανείου. Η καταβολή μπορεί να γίνει ολοσχερώς ή μερική. Η μερική δεν μπορεί να ξεπερνά τα 10 χρόνια.

7) Έχει πολύ μεγαλύτερη διάρκεια ζωής από τις Ο.Ε. και Ε.Ε.

8) Έχει περισσότερα πλεονεκτήματα, λόγω του ύψους του κεφαλαίου της, αντιμετωπίζεται διαφορετικά από τις τράπεζες, τις αρχές και την αγορά αργότερα.

9) Η απόκτηση της νομικής προσωπικότητας της Α.Ε. γίνεται με την καταχώρηση στο Μητρώο ΑΕ και Ε.Π.Ε.

1.3 Πλεονεκτήματα της ανώνυμης εταιρείας

Όπως τονίσθηκε και παραπάνω, η ανώνυμη εταιρεία είναι η επιχείρηση του μεγάλου κεφαλαίου. Ήδη, αυτό είναι ένα αξιόλογο πλεονέκτημα, που της δίνει σπουδαία υπεροχή απέναντι στις άλλες μορφές επιχειρηματικής δραστηριότητας.

Άλλα σοβαρά πλεονεκτήματα της ανώνυμης εταιρείας είναι:

α) Η αυξημένη εμπιστοσύνη που εμπνέει στον κύκλο των συναλλασσομένων μ' αυτήν (τράπεζες προμηθευτές, πελάτες). Την ίδια εμπιστοσύνη εμπνέει και μεταξύ των μετόχων.

β) Το εύκολο μεταβιβασμό των μετοχών (μετοχικών τίτλων), που παρέχει δυνατότητα ταχείας αλλαγής φορέα (κυρίου της επιχειρήσεως). Η ιδιότητα αυτή των εταιρικών μεριδίων παρέχει, ακόμα, δυνατότητες άμεσης εξυγιάνσεως και αναπτύξεως της ανώνυμης εταιρείας. Μια ανώνυμη εταιρεία δηλαδή, που βρίσκεται σε οικονομική δυσχέρεια μπορεί να δανειοδοτηθεί με ενέχυρο τις μετοχές της ή να δεχθεί νέο αίμα (νέους μετόχους) που θα την αναζωογονήσει.

γ) Το περιορισμένο της ευθύνης. Η ευθύνη των μετόχων της ανώνυμης εταιρείας απέναντι στους δανειστές της περιορίζεται στο ύψος της συμμετοχής τους σ' αυτήν. _εν υπάρχει η απεριόριστη και αλληλεγγύη ευθύνη, που συναντάται στους ομόρρυθμους εταίρους των προσωπικών εταιρειών και στους ατομικούς επιχειρηματίες. Έτσι, εκείνος που θέλει να αναπτύξει

επιχειρηματική δραστηριότητα, χωρίς να θέσει σε κίνδυνο το σύνολο της περιουσίας του, θα προτιμήσει την ανώνυμη εταιρεία.

δ) Φορολογικά πλεονεκτήματα. Η υπεραξία (κέρδος), που τυχόν προκύπτει κατά την πώληση των μετοχών λόγω διαφοράς τιμής πώλησεως και τιμής κτήσεως, απαλλάσσονταν από το φόρο εισοδήματος (άρθρο 10 & 4 ΑΝ. 148/67). Μετά το άρθρο 15 του Ν. 2459/97 όμως, η παράγραφος Ι του οποίου τροποποίησε την παράγραφο 1 του άρθρου 13 του Ν. 2238/94, το κέρδος (υπεραξία) που προέρχεται από τη μεταβίβαση μετοχών ανωνύμων εταιρειών μη εισαγμένων στο Χρηματιστήριο Θεσσαλονίκης φορολογήθηκε με συντελεστή είκοσι τοις εκατό (20%). Αργότερα, με το άρθρο 3 του Ν. 2753/99, τροποποιήθηκε εκ νέου το άρθρο 13 του Ν. 2238/94 και τώρα φορολογείται αυτοτελώς με συντελεστή πέντε τοις εκατό (5%) η πραγματική αξία των πωλουμένων μη εισαγμένων στο Χρηματιστήριο μετοχών.

Υπάρχουν βέβαια και άλλα φορολογικά πλεονεκτήματα, όπως η απαλλαγή του εισφερομένου κεφαλαίου κατά τη σύσταση ης ανώνυμης εταιρείας, των καταστατικών, της μεταβιβάσεως μετοχών, της διανομής κερδών κλπ. από τα τέλη χαρτοσήμου ή άλλη εισφορά υπέρ δημοσίου ή τρίτων (άρθρο 11 & 4 ΑΝ. 148/67). Αφορολόγητη είναι και η υπεραξία των εισφερομένων ειδών για το σχηματισμό του μετοχικού κεφαλαίου, εφόσον η ανώνυμη εταιρεία προέρχεται από μετατροπή ή συγχώνευση, που γίνεται κατά τις διατάξεις του Ν.Δ. 1297/72 και του Ν. 2166193. Επίσης, δεν ζητείται τεκμήριο υπάρξεως εισοδήματος (πόθεν έσχες) για τα μετρητά που καταθέτουν οι μέτοχοι της ανώνυμης εταιρείας για σύσταση ή αύξηση του μετοχικού κεφαλαίου αυτής. Επιπλέον τα κέρδη της ανώνυμης εταιρείας φορολογούνται με μικρότερο συντελεστή σε σχέση με τις ατομικές επιχειρήσεις και γενικώς τα εισοδήματα των φυσικών προσώπων.

ε) Εχέγγυα μεγαλύτερης τάξεως και ειλικρινείας. Η ανώνυμη εταιρεία υποχρεούται από το νόμο να τηρεί τα περισσότερα και σοβαρότερα βιβλία από κάθε άλλη μορφή επιχειρήσεως. Επίσης, υπόκειται στον έλεγχο του κράτους, που ασκείται από την οικεία νομαρχία και το Υπουργείο Εμπορίου (έλεγχος γενικών συνελεύσεων μετόχων, ισολογισμών) και ακόμα υποχρεούται σε τυπικές δημοσιότητες (δημοσίευση στον τύπο του ισολογισμού και της προσκλήσεως των μετόχων σε γενική συνέλευση, στην Εφημερίδα της Κυβερνήσεως του ισολογισμού, της συνθέσεως και κάθε αλλαγής του διοικητικού συμβουλίου, της έδρας και των αυξήσεων του μετοχικού κεφαλαίου της εταιρείας). Με όλα αυτά αναγκάζεται, κατά κάποιον τρόπο, να έχει μεγαλύτερη τάξη στο λογιστήριό της και να είναι σε θέση να παρέχει σοβαρότερα και πιο αξιόπιστα στοιχεία. Από την κατάσταση αυτή ωφελούνται τόσο οι μέτοχοι, όσο και οι δανειστές της εταιρείας, αλλά και οι δημόσιες αρχές.

στ) Εξασφάλιση καλών σχέσεων μεταξύ των μετόχων. Το κυριότερο, ίσως, πλεονέκτημα που προσφέρει η ανώνυμη εταιρεία στους μετόχους της είναι οι καλές και σίγουρες σχέσεις ανάμεσα στους μετόχους. Στην προσωπική εταιρεία επιτρέπεται η εκ μέρους ενός εταίρου καταγγελία αυτής οποτεδήποτε (αρθρ. 767 ΑΚ.). Συνεπώς αυτός που έχει την πλειοψηφία δεν μπορεί να αισθάνεται ασφαλής, αφού και ο έχων συμμετοχή στην εταιρεία μόλις 1% μπορεί να ζητήσει τη λύση της και να καταστρέψει ολόκληρη την επιχείρηση. Η κατάσταση αυτή αποτελεί σοβαρότατο ανασταλτικό παράγοντα για κάθε

επιχειρηματία και σε συνδυασμό, μάλιστα, με το απεριόριστο της επιχειρηματικής ευθύνης καταλήγει σε τεράστιο μειονέκτημα. Αντίθετα, στην ανώνυμη εταιρεία δεν επιτρέπεται η καταγγελία αυτής και η λύση επέρχεται μόνο με απόφαση της πλειοψηφίας. Έτσι η πλειοψηφία των μετόχων αποκλείεται να αιφνιδιασθεί ή να εκβιασθεί από τη μειοψηφία. Τα παραπάνω ισχύουν σε κάθε περίπτωση και φυσικά κι όταν οι μέτοχοι είναι συγγενείς μεταξύ τους Αυτό το τελευταίο οδηγεί σε πολλούς αυτοδημιούργητους και γενικά μικρομεσαίους επιχειρηματίες που επιθυμούν να εξασφαλίσουν ομαλή συνέχιση της επιχειρήσεώς τους από τους κληρονόμους αυτών, στην απόφαση να μετατρέψουν την ατομική επιχείρησή τους ή την προσωπική εταιρεία τους σε ανώνυμη εταιρεία. Την τάση αυτή, όπως γενικότερα, τη δημιουργία μεγάλων οικονομικών μονάδων, ενισχύει και το κράτος, παρέχοντας φορολογικές απαλλαγές και άλλα κίνητρα (Ν.Δ. 1297/72 και Ν. 2166/93). Υπάρχει ωστόσο και ο αντίλογος ότι η πλειοψηφία έστω και μιας μετοχής παρέχει σ' αυτήν απόλυτη κυριαρχία μέχρι καταδυναστεύσεως της μειοψηφίας.

1.4 Τα Όργανα της Α.Ε.

Τα όργανα τα οποία προβλέπει ο νόμος για την Α.Ε. είναι τρία :

1. Η Γενική συνέλευση των μετόχων
2. Το Διοικητικό Συμβούλιο
3. Οι Ελεγκτές

1.4.1 Η Γενική συνέλευση των μετόχων

Η γενική συνέλευση των μετόχων είναι το βουλευτικό όργανο της εταιρίας, δηλαδή το όργανο με το οποίο σχηματίζεται η εταιρική βούληση. Κατά τον νόμο(αρ.33) «η γενική συνέλευση είναι το ανώτατο όργανο της εταιρίας και δικαιούται να αποφασίζει περί πάσης εταιρική υποθέσεως», οι δε αποφάσεις της δεσμεύουν τόσο τα απόντα ή διαφωνήσαντα μέλη της, όσο και τα λοιπά όργανα της εταιρίας. Εν τούτοις από την τόσο γενική αρμοδιότητα της γενικής συνελεύσεως εξαιρούνται κατά τον νόμο ορισμένες ενέργειες που ανατίθενται σε άλλα όργανα.

Ανήκουν όμως στην αποκλειστική αρμοδιότητα της γενικής συνέλευσης τα παρακάτω θέματα (αρ. 34) :

- Οι τροποποιήσεις του καταστατικού (ως τροποποιήσεις θεωρούνται και οι αυξήσεις ή μειώσεις του μετοχικού κεφαλαίου),
- Η εκλογή μελών του διοικητικού συμβουλίου και ελεγκτών,
- Η έγκριση του ισολογισμού της εταιρίας και η διάθεση των ετήσιων κερδών,
- Η έκδοση ομολογιακού δανείου
- Η συγχώνευση, παράταση, η διάλυση της εταιρίας,
- Ο διορισμός εκκαθαριστών.

Η γενική συνέλευση συγκαλείται από το δ.σ. τακτικά μεν μια φορά τον χρόνο και υποχρεωτικά μέσα σε έξη μήνες από την λήξη της εταιρικής χρήσεως(αρ.25), με αντικείμενο κυρίως την έγκριση του ισολογισμού, την διάθεση των ετήσιων κερδών και τον διορισμό των ελεγκτών της επόμενης χρήσεως έκτακτα δε όποτε το δ.σ. το

κρίνει αναγκαίο. Εν τούτοις το δ.σ. είναι υποχρεωμένο να συγκαλέσει έκτακτη γενική συνέλευση :

- Αν το ζητήσουν οι ελεγκτές με αίτησή τους προς τον Πρόεδρο του δ.σ.(αρ.38),
- Αν το ζητήσουν μέτοχοι εκπροσωπώντας το 5% του καταβλημένου κεφαλαίου (αρ.39),
- Αν η καθαρά περιουσία της εταιρίας γίνει μικρότερη από το ½ του καταβλημένου μετοχικού κεφαλαίου (αρ.47),

Η σύγκληση της γενικής συνέλευσης γίνεται με πρόσκληση, που περιέχει, εκτός από τα θέματα της ημερησίας διατάξεως και ορισμένα άλλα στοιχεία, που καθορίζει ο νόμος (αρ.26). Η πρόσκληση δημοσιεύεται κατά τρόπο που επίσης προβλέπει ο νόμος.

Για να συνεδριάσει και να αποφασίσει νόμιμα η γενική συνέλευση πρέπει να υπάρχει ορισμένη απαρτία και πλειοψηφία που ποικίλλουν ανάλογα με την σοβαρότητα των θεμάτων.

1.4.2 Το Διοικητικό Συμβούλιο

Έργο του Διοικητικού Συμβουλίου της ανώνυμης εταιρίας είναι η διαχείριση και εκπροσώπηση της εταιρίας, που θα ήταν δύσκολο (και αδύνατο , σε εταιρίες με μεγάλο αριθμό μετόχων) να γίνει από το σύνολο των μετόχων. Από τον νόμο συνάγεται (αρ.21 παρ.3) ότι το διοικητικό συμβούλιο πρέπει να αποτελείται τουλάχιστον από τρία μέλη, που όμως επιτρέπεται και να μην είναι μέτοχοι (Εμπ. Ν.αρ.31). Η θητεία των μελών του Διοικητικού Συμβουλίου δεν μπορεί να υπερβαίνει τα έξη έτη, αλλά οι σύμβουλοι είναι πάντοτε επανεκλέξιμοι.

Το Διοικητικό Συμβούλιο κατά κανόνα συλλογικά , για να γνωρίζουν δε οι τρίτοι τα πρόσωπα που εκπροσωπούν την εταιρία, ο νόμος υποχρεώνει κάθε ελληνική ανώνυμη εταιρία να καταχωρεί στο Δελτίο ΑΕ και ΕΠΕ της Εφημερίδας της Κυβερνήσεως ανακοίνωση που να περιέχει το ονοματεπώνυμο των μελών του Διοικητικού Συμβουλίου. Κ.λπ..

Το Δ.Σ. οφείλει κατά νόμο (αρ.20 παρ.1) να συνέρχεται τουλάχιστον μια φορά κατά ημερολογιακό μήνα στην έδρα της εταιρίας ευρίσκεται σε απαρτία και συνεδριάζει έγκυρα όταν παρίστανται η αντιπροσωπεύονται σ' αυτό «το ήμισυ πλέον ενός των συμβούλων», ποτέ όμως ο αριθμός των παρόντων συμβούλων δεν μπορεί να είναι κατώτερος των τριών (αρ.21 παρ.1). Εφόσον δε ο νόμος ή το καταστατικό δεν περιέχει άλλη διάταξη, οι αποφάσεις του λαμβάνονται με απόλυτη πλειοψηφία των παρόντων αντιπροσωπευόμενων μελών (απόλυτη πλειοψηφία υπάρχει όταν οι περισσότεροι ψηφίζουν κατά τον ίδιο τρόπο, επομένως όταν μια απόφαση συγκεντρώνει επί τριών μελών την ψήφο των δύο, επί τεσσάρων ή πέντε μελών την ψήφο των τριών κοκ.).

Ως προς το ζήτημα της αμοιβής των μελών του διοικητικού συμβουλίου πρέπει να λεχθεί ότι οι σύμβουλοι είναι δυνατό να είναι και άμισθοι (Εμπ.Ν31). Σε περιπτώσεις δε που αμείβονται, ισχύουν οι διατάξεις του αρ.24. Γενικά τα θέματα που αφορούν το διοικητικό συμβούλιο της Α.Ε., προβλέπονται στα αρ. 18-24.

1.4.3 Οι ελεγκτές

Σε αντίθεση με ότι συμβαίνει με άλλες εταιρίες, στην ανώνυμη εταιρία δεν είναι δυνατός ο έλεγχος της διοικήσεων από μέρους των ιδίων των μετόχων, αφενός λόγω του μεγάλου συνήθως αριθμού αυτών, αφ' ετέρου δε διότι ένας τέτοιος έλεγχος θα δημιουργούσε σοβαρούς κινδύνους διαρροής απορρήτων της εταιρίας. Γι' αυτό ο έλεγχος αυτός διενεργείται από άλλα πρόσωπα. Στις επόμενες γραμμές με την λέξη «ελεγκτές» θα εννοούμε τα πρόσωπα τα οποία αρκούν τον λεγόμενο τακτικό έλεγχο, δεδομένου ότι στην ανώνυμη εταιρία ασκούνται και άλλοι έλεγχοι.

Οι τακτικοί λοιπόν ελεγκτές εκλέγονται, όπως ήδη είδαμε, από την τακτική γενική συνέλευση για την επόμενη εταιρική χρήση, ανέρχονται σε δυο με ισάριθμους αναπληρωματικούς και η θητεία τους είναι ετήσια, με δυνατότητα να ανανεώνεται απεριόριστα. Όπως είναι προφανές, για να είναι ουσιαστικός ο ασκούμενος έλεγχος θα πρέπει οι ελεγκτές να εκλέγονται μεταξύ προσώπων που έχουν ειδική μόρφωση, ελεγκτική πείρα κ.ο.κ.

Εν τούτοις, παλιότερα ο νόμος δεν απαιτούσε κανένα ιδιαίτερο προσόν για τους ελεγκτές, με συνέπεια στην πράξη οι διατάξεις του νόμου που αφορούσαν τους ελεγκτές να είναι απλός τύπος. Γι' αυτό με νεώτερα νομοθετήματα, αφ' ενός σε ορισμένες εταιρίες είναι υποχρεωτική η χρησιμοποίηση ελεγκτών από το Σώμα Ορκωτών Λογιστών (Σ.Ο.Λ.), αφετέρου δε σε άλλες εταιρίες, που η χρησιμοποίηση των ορκωτών λογιστών ως εκλεκτών είναι προαιρετική, παρέχονται ορισμένα πλεονεκτήματα στις εταιρίες που τους χρησιμοποιούν, ώστε να προτιμώνται από αυτές. Εκτός τούτων, αν μια ανώνυμη εταιρία προσλάβει ως ελεγκτές της ορκωτούς λογιστές στην περίπτωση που ανήκει στις εταιρίες για τις οποίες η πρόσληψη αυτή είναι προαιρετική, δικαιούνται να προσλάβει για τον τακτικό έλεγχο της και ένα μόνο ορκωτό λογιστή, αντί των δύο.

Ως προς τα καθήκοντα των ελεγκτών:

Κατά την διάρκεια της χρήσεως οφείλουν να παρακολουθούν την λογιστική και διαχειριστική κατάσταση της εταιρίας να προβαίνουν στις αναγκαίες υποδείξεις προς το διοικητικό συμβούλιο, σε περίπτωση δε παραβάσεως των διατάξεων του νόμου η του καταστατικού, να αναφέρονται στον ασκούντα την εποπτεία Υπουργό 'Υπουργό επίσης να αναφέρονται στην γενική συνέλευση, όταν τούτο επιβάλλεται από το συμφέρον της εταιρίας. Από τα παραπάνω προκύπτει ότι το έργο των ελεγκτών δεν έχει μόνο λογιστικό χαρακτήρα, αλλά και ουσιαστικό και αφορά την όλη εταιρική διαχείριση και την νομιμότητα των ενεργειών του διοικητικού συμβουλίου και των εγγράφων.

Μετά την λήξη της χρήσεως οφείλουν να ελέγξουν τον ισολογισμό και τον λογαριασμό αποτελεσμάτων χρήσεως και να υποβάλουν προς την τακτική γενική συνέλευση έκθεση σχετικά με το πόρισμα του ελέγχου τους. Τι πρέπει να αναφέρει η έκθεση το καθορίζει ο νόμος(αρ.37 παρ.1). Οφείλουν να παρίστανται κατά την τακτική γενική συνέλευση και να παρέχουν κάθε πληροφορία σχετική με τον έλεγχο που έκαναν.

ΚΕΦΑΛΑΙΟ 2 : Σύσταση και Ίδρυση Α.Ε.

2.1 Διαδικασία ίδρυσης Α.Ε.

Προϋποθέσεις Ίδρυσης

Για την ίδρυση της ανώνυμης εταιρείας χρειάζονται δύο τουλάχιστον μέλη ή κατά την έκφραση του νόμου, το κεφάλαιο αυτής πρέπει να αναληφθεί από τουλάχιστον δύο ιδρυτές. Η αναλογία συμμετοχής των ιδρυτών δεν ορίζεται. Τα ιδρυτικά μέλη της ανώνυμης εταιρείας μπορεί να είναι φυσικά ή νομικά πρόσωπα. Τα φυσικά πρόσωπα πρέπει να έχουν ενηλικιωθεί, δηλαδή να έχουν συμπληρώσει το δέκατο όγδοο (18ο) έτος της ηλικίας τους (σύμφωνα με το άρθρο 127 του Αστικού Κώδικα, όπως τροποποιήθηκε με το άρθρο 3 του Ν. 1329/83). Συμμετοχή ανηλίκου στην ίδρυση ανώνυμης εταιρείας επιτρέπεται μόνο μετά από δικαστική άδεια.

Το προβλεπόμενο από τις διατάξεις μετοχικό κεφάλαιο πρέπει να είναι 60.000 €, το οποίο καταβάλλεται είτε σε μετρητά είτε σε είδος κατά τη σύσταση της, ενώ στο καταστατικό δεν χρειάζεται να αναφερθεί ότι το κεφάλαιο καταβλήθηκε.

Θα πρέπει επίσης να αναφερθεί ότι για τις ανώνυμες εταιρείες οι οποίες έχουν αντικείμενο δραστηριότητας κοινωνικής και οικονομικής σημασίας, π.χ. ασφαλιστικές, τραπεζικές επιχειρήσεις, ισχύουν ειδικές διατάξεις που προσδιορίζουν το κατά περίπτωση κατώτερο όριο κεφαλαίου σε υψηλότερα επίπεδα.

Βασικά χαρακτηριστικά

Τα βασικά χαρακτηριστικά της ανώνυμης εταιρείας είναι τα παρακάτω:

- α) Το μεγάλο κεφάλαιο που απαιτείται για την ίδρυση της
- β) Η διαίρεση του κεφαλαίου σε ίσα μερίδια, που ενσωματώνονται σε έγγραφα, τις μετοχές
- γ) Η μεγάλη διάρκεια της (συνήθως 30-50 χρόνια)
- δ) Η περιορισμένη ευθύνη των μετόχων
- ε) Οι αυστηροί όροι δημοσιότητας κατά την ίδρυσή της, αλλά και καθ' όλη τη διάρκεια της ζωής της
- στ) Η ύπαρξη δύο οργάνων, δηλαδή της Γενικής Συνέλευσης των μετόχων και του Διοικητικού Συμβουλίου
- ζ) Η λήψη αποφάσεων κατά πλειοψηφία

2.2 Διαδικασία σύστασης Α.Ε.

2.2.1 Σύνταξη σχεδίου καταστατικού

Οι διαδικασίες σύστασης μιας Ανώνυμης Εταιρείας ξεκινούν από τη σύνταξη του σχεδίου του Καταστατικού της εταιρείας. Το καταστατικό αποτελεί το νομικό έγγραφο της συστάσεως της εταιρείας, αλλά επίσης προδιαγράφει και όλα τα βασικά θέματα που αφορούν στις σχέσεις των μετόχων, στη διοίκηση της εταιρείας, σε θέματα που αφορούν τη διάρκεια ζωής της αλλά και τη διάλυση της.

2.2.2 Βασικά στοιχεία καταστατικού

Προκειμένου να συνταχθεί το καταστατικό της εταιρείας, πρέπει να μελετηθούν και να συμφωνηθούν μεταξύ των ιδρυτών της τα παρακάτω βασικά σημεία που αποτελούν και τη σπονδυλική στήλη αυτού. Τα στοιχεία αυτά περιληπτικά είναι τα εξής:

1.Επωνυμία: Η επωνυμία λαμβάνεται υποχρεωτικά από το αντικείμενο εργασιών που ασκεί η εταιρεία εκτός αν ο σκοπός της περιλαμβάνει πολλά αντικείμενα, οπότε, στην περίπτωση αυτή η επωνυμία μπορεί να λαμβάνεται από τα κυριότερα από αυτά, ενώ πρέπει να περιέχει τις λέξεις « Ανώνυμη Εταιρεία » ενώ παράλληλα μπορεί να περιέχει το

ονοματεπώνυμο του ιδρυτή ή των ιδρυτών, ή άλλου φυσικού προσώπου ή την επωνυμία Εμπορικής Εταιρείας. Εξάλλου εδώ πρέπει να σημειωθεί ότι σύμφωνα με την παράγραφο 5

του άρθρου 5 του ΚΝ 2190/20 η διεύθυνση του σκοπού της εταιρείας δεν συνεπάγεται και την υποχρεωτική μεταβολή της εταιρικής επωνυμίας με την οποία η εταιρεία είναι γνωστή στις συναλλαγές. Ενώ με την παράγραφο 6 του ίδιου άρθρου, η εταιρεία για τις διεθνείς συναλλαγές της, η επωνυμία μπορεί να εκφράζεται και σε ξένη γλώσσα σε πιστή

μετάφραση ή με λατινικά στοιχεία, πράγμα που μέχρι σήμερα δεν ήταν δυνατόν να γίνει.

2.Έδρα: Έδρα της εταιρείας ορίζεται ένας δήμος ή μία Κοινότητα της Ελληνικής επικράτειας που θα εγκατασταθεί η εταιρεία και όχι συνοικία ή δρόμος. Αν οριστεί έδρα από δήμο ή Κοινότητα και σε συγκεκριμένη διεύθυνση (οδός – αριθμός), σε περίπτωση μεταφοράς της έδρας σε άλλη διεύθυνση στον ίδιο δήμο ή Κοινότητα χρειάζεται τροποποίηση του Καταστατικού της.

3.Σκοπός: Στο σκοπό χρειάζεται να υπάρχει περιληπτική περιγραφή των κυρίων και παρεπομένων δραστηριοτήτων με τις οποίες πρόκειται να ασχοληθεί η ΑΕ ενώ παράλληλα θα πρέπει να σημειωθεί, αν πρόκειται να είναι μικρή σε μέγεθος μεταποιητική μονάδα , ότι είναι «ΒΙΟΤΕΧΝΙΚΗ». Ο χαρακτηρισμός αυτός είναι απαραίτητος για να μπορεί να εγγραφεί στο “Βιοτεχνικό Επιμελητήριο της Ελλάδος”, διότι εκ του λόγου αυτού θα έχει ορισμένα πλεονεκτήματα που έχουν οι μικρομεσαίες μεταποιητικές επιχειρήσεις . Αυτά όμως τελευταία πάνε να καταργηθούν .

4.Διάρκεια: Ο νόμος δεν ορίζει τη διάρκεια της εταιρείας . Συνήθως ορίζεται διάρκεια αυτής 30-50 χρόνια και τούτο για να αποφεύγονται οι συχνές τροποποιήσεις του καταστατικού της.

5.Μετοχικό Κεφάλαιο, Τρόπος καταβολής : Το μετοχικό κεφάλαιο αναγράφεται σε χρήμα ακόμη και όταν ή εισφορές των μετόχων είναι σε είδος, ενώ απαγορεύεται να αναφέρεται σε ξένο νόμισμα εκτός εξαιρέσεων. Επίσης εδώ θα πρέπει να σημειωθεί ότι το μέχρι 30.000 €

μετοχικό κεφάλαιο πρέπει να καταβληθεί είτε σε μετρητά, είτε σε είδος κατά τη σύστασή της, ενώ στο σχετικό με την καταβολή του κεφαλαίου άρθρο του καταστατικού δεν χρειάζεται να αναφερθεί ότι το κεφάλαιο καταβλήθηκε, όπως αυτό χρειάζεται στο καταστατικό της ΕΠΕ. Το ελάχιστο μετοχικό κεφάλαιο για τη

σύσταση ΑΕ εμπορικής , βιομηχανικής ή παροχής υπηρεσιών σήμερα είναι 30.000€ , ενώ η εταιρεία που πρόκειται να προσφύγει στο κοινό για την εν όλο ή εν μέρει κάλυψη του κεφαλαίου της με δημόσια εγγραφή πρέπει να έχει ελάχιστο μετοχικό κεφάλαιο 300.000€ , και όταν προέρχεται από συγχώνευση ή μετατροπή , βάσει του ΝΔ1297/72, 180.000€ ή 300.000€ , ανάλογα, ή όταν η εταιρεία προέρχεται από μετασχηματισμό επιχειρήσεων 30.000€.

Εδώ πρέπει να αναφερθεί ότι με τις διατάξεις της παραγράφου 1 του άρθρου 13 του ΚΝ 2190/20, παρέχεται η ευχέρεια να ορισθεί στο καταστατικό ότι , κατά τη διάρκεια της πρώτης πενταετίας από τη σύσταση της εταιρείας, το Διοικητικό Συμβούλιο έχει το δικαίωμα με απόφασή του που λαμβάνεται με πλειοψηφία των 2/3 τουλάχιστον του συνόλου των μελών του να αυξάνει το μετοχικό κεφάλαιο μερικά ή ολικά με την έκδοση νέων μετοχών , για ποσό που δεν μπορεί να υπερβεί το αρχικό μετοχικό κεφάλαιο και να εκδίδει ομολογιακό δάνειο με έκδοση ομολογιών μετατρέψιμων σε μετοχές , για ποσό που δεν μπορεί να υπερβεί το μισό του καταβεβλημένου μετοχικού κεφαλαίου. Επίσης οι παραπάνω αρμοδιότητες μπορούν να εκχωρηθούν στο Διοικητικό Συμβούλιο και με απόφαση της Γενικής Συνέλευσης , έστω και αν δεν υπάρχει τέτοια πρόβλεψη στο αρχικό καταστατικό της εταιρείας, η οποία απόφαση υπόκειται στις διατυπώσεις δημοσιότητας του άρθρου 7β του ΚΝ2190/20 .

Τέλος σημειώνεται, ότι με τις διατάξεις της παρ. 2 του άρθρου 13 του ΚΝ 2190/20, παρέχεται η ευχέρεια να ορισθεί στο αρχικό καταστατικό της Ανώνυμης Εταιρείας ότι η Γενική Συνέλευση έχει το δικαίωμα με απόφαση της που λαμβάνεται σύμφωνα με τις διατάξεις των άρθρων 29 παρ. 1 και 31 παρ.1 <<περί απλής απαρτίας και πλειοψηφίας>>, να αυξάνει το μετοχικό της κεφάλαιο μερικά ή ολικά με έκδοση νέων μετόχων συνολικά μέχρι το πενταπλάσιο του αρχικού μετοχικού κατά τη διάρκεια της πρώτης πενταετίας από τη σύστασή της , χωρίς τη δυνατότητα ανανέωσης αυτής για άλλη πενταετία , πράγμα που μπορούσε να γίνει πριν από την τροποποίηση της εν λόγω παραγράφου .

6.μετοχές

Ονομαστική Αξία : Οι μετοχές της ΑΕ είναι ανώνυμες ή ονομαστικές , αυτό βεβαίως εξαρτάται από τη βούληση των ιδρυτών της , πράγμα που δεν ισχύει για τις περιπτώσεις που αναφέρονται στο άρθρο 11 του ΚΝ 2190/20 και το άρθρο 4 του ΝΔ 1297/72 όπου ο νομοθέτης τις θέλει ονομαστικές . Συνήθως στην πράξη, οι μετοχές των ΑΕ που ιδρύονται με μετρητά εκτός των παραπάνω αναφερομένων εξαιρέσεων, είναι ανώνυμες . Από το είδος δε της μετοχής εξαρτάται ο τρόπος της μεταβίβασης τους , καθώς και η φορολογία των κερδών της .

Εξαιρέση αποτελούν οι μετοχές των ημεδαπών ΑΕ που έχουν ως αντικείμενο εργασιών την εκμετάλλευση κλινικών, διαγνωστικών κέντρων, κέντρων αποθεραπείας , γηροκομείων, εκπαιδευτηρίων , φροντιστηρίων και γενικά την παροχή ιατροφαρμακευτικής περίθαλψης

ή εκπαίδευσης οποιασδήποτε μορφής και βαθμίδας των οποίων οι μετοχές είναι υποχρεωτικά ονομαστικές στο σύνολό τους . Επίσης σημειώνεται ότι υποχρεούνται να μετατρέπουν σε ονομαστικές τις μετοχές των ΑΕ και μάλιστα μέσα σε διάστημα έξι μηνών από τη λήξη

της διαχειριστικής περιόδου όταν εντός αυτής η αξία των αστικών των ακινήτων προ αποσβέσεων , υπερβεί το 60% του μετοχικού κεφαλαίου των στο οποίο συμπεριλαμβάνονται και τα πάσης φύσης αποθεματικά .

Η ονομαστική αξία των μετοχών δεν μπορεί να είναι μικρότερη των 0,30€ και μεγαλύτερη των 85 €.

Προνόμια προνομιούχων μετοχών : Κατάργηση ή περιορισμός προνομίου προνομιούχων μετοχών επιτρέπεται μόνο μετά από απόφαση , η οποία λαμβάνεται σε ιδιαίτερη Γενική Συνέλευση εκείνων των προνομιούχων μετοχών στους οποίους αφορά το πρόνομο με πλειοψηφία των τριών τετάρτων του εκπροσωπούμενου προνομιούχου κεφαλαίου, στην οποία πρέπει να παρίστανται ή να αντιπροσωπεύονται μέτοχοι που εκπροσωπούν τα τρία τέταρτα του συνόλου του καταβλημένου προνομιούχου κεφαλαίου .

Για την μετατροπή προνομιούχων χωρίς ψήφο μετοχών σε κοινές μετά ψήφου απαιτείται εκτός από την πιο πάνω απόφαση των προνομιούχων μετοχών με πλειοψηφία των τριών τετάρτων του εκπροσωπούμενου κοινού μετοχικού κεφαλαίου, στην οποία πρέπει να

παρίστανται ή αντιπροσωπεύονται μέτοχοι που εκπροσωπούν τα τρία τέταρτα του συνόλου του καταβλημένου κοινού κεφαλαίου.

7. Διοικητικό Συμβούλιο και θητεία αυτού: Στο καταστατικό πρέπει να αναφέρεται αφενός μεν ο κατώτερος και ο ανώτερος αριθμός των μελών του Διοικητικού Συμβουλίου, ο οποίος στην πράξη συνήθως ορίζεται από τέσσερα μέχρι επτά μέλη, αφετέρου δε η θητεία η οποία δεν μπορεί να υπερβεί την εξαετία.

Πρέπει να σημειωθεί ότι αν ο αριθμός των μελών του ΔΣ είναι μικρότερος των τεσσάρων και έχουμε παραίτηση ή θάνατο ενός μέλους τα υπόλοιπα δύο μέλη δεν μπορούν να εκλέξουν νέο μέλος σε αντικατάσταση αυτού, οπότε δεν υπάρχει Διοικητικό Συμβούλιο και δεν μπορεί αυτό να συνέλθει για να συγκαλέσει Έκτακτη Γενική Συνέλευση για να εκλέξει νέο Διοικητικό Συμβούλιο.

8. Εταιρική χρήση : Η εταιρική χρήση μπορεί να λήγει την 30-06-...ή την 31-12-..., αυτό βεβαίως είναι θέμα ιδρυτών και εξαρτάται κυρίως από το αντικείμενο των εργασιών της εταιρείας .

Εξαιρετικά η πρώτη εταιρική χρήση μπορεί να είναι υπερδωδεκάμηνη και μέχρι 24 μήνες και για τα κέρδη της υπερδωδεκάμηνης αυτής περιόδου υποβάλλεται ενιαία δήλωση φορολογίας εισοδήματος .

9. Πρώτο Διοικητικό Συμβούλιο και Ελεγκτές : Με το καταστατικό πρέπει να ορίζεται ο αριθμός των μελών του Διοικητικού Συμβουλίου , που θα διοικούν την εταιρεία ως και η διάρκεια αυτού, η οποία πρέπει να είναι μέχρι και πέντε χρόνια, σε καμία περίπτωση δεν μπορεί να είναι μεγαλύτερη από την εξαετία .

Συνήθως στην πράξη η θητεία του πρώτου Διοικητικού Συμβουλίου που διορίζεται από το καταστατικό, αρχίζει από τη νόμιμη σύσταση της εταιρείας και λήγει με την ετήσια Γενική Συνέλευση που συνέρχεται για να εγκρίνει τις Οικονομικές καταστάσεις της πρώτης εταιρικής χρήσης .

Επίσης από το καταστατικό ή από την εκάστοτε Γενική Συνέλευση των μετόχων θα πρέπει να ορίζονται δύο τακτικοί και δύο αναπληρωματικοί ελεγκτές πτυχιούχοι ανωτάτων σχολών που να έχουν άδεια άσκησης οικονομολογικού επαγγέλματος από το Οικονομικό

Επιμελητήριο Ελλάδος , σύμφωνα με τις διατάξεις του άρθρου 2 του ΠΔ475/91 ή ένας Τακτικός Ορκωτός Ελεγκτής , αν υπάρχει σχετική υποχρέωση, χωρίς βέβαια να είναι απαραίτητο και η εκλογή αναπληρωματικού καθότι δεν μπορεί να γίνει αντικατάσταση ορκωτού ελεγκτή εκτός αν αυτός δηλώσει αδυναμία , όπως αυτό προβλέπεται από την παρ. 4 του άρθρου 75 του νόμου 1769/1991 ενώ παράλληλα πρέπει να καθοριστεί και η αμοιβή αυτών.

Εδώ πρέπει να σημειωθεί ότι οι διοριζόμενοι ή εκλεγόμενοι ως άνω ελεγκτές , αν οι ΑΕ δεν ελέγχονται από ορκωτούς , μπορούν να επαναδιορίζονται όχι όμως για περισσότερες από πέντε εταιρικές χρήσεις.

Δεν μπορούν να ορισθούν ελεγκτές, σύμφωνα με την παρ. 4 του άρθρου 37 του ΚΝ 2190/20, πρόσωπα που ίδρυσαν την εταιρεία και είναι μέτοχοι ή μέλη του ΔΣ της εταιρείας ή συγγενείς αυτών μέχρι και του δευτέρου βαθμού εξ αίματος ή αγχιστείας, υπάλληλοι της εταιρείας ή εξαρτημένης προς αυτήν εταιρείας , Δημόσιοι υπάλληλοι ΝΠΔΔ,

Τραπεζών και επιχειρήσεων κοινής ωφελείας.

Τέλος σημειώνεται ότι στο καταστατικό πρέπει να αναφέρονται όλα τα στοιχεία των μελών του Διοικητικού Συμβουλίου ως και των ελεγκτών της εταιρείας (επάγγελμα , έτος γέννησης, τόπος κατοικίας , αριθμός ταυτότητας, υπηκοότητα και για τους ελεγκτές ο αριθμός αδείας άσκησης οικονομολογικού επαγγέλματος του Οικονομικού Επιμελητηρίου Ελλάδος), σύμφωνα με τις διατάξεις του άρθρου 7 του ΚΝ 2190/20

10. Εξουσιοδότηση για τη δημοσίευση του Καταστατικού : με το καταστατικό πρέπει να εξουσιοδοτηθεί ένας από τους ιδρυτές ή άλλο πρόσωπο με την ειδική εντολή και πληρεξουσιότητα να προχωρήσει την κατάθεση του καταστατικού στη Νομαρχία της έδρας της ή και ενδεχομένως την τροποποίηση αυτού προκειμένου να καταχωρηθεί στο μητρώο Ανωνύμων Εταιρειών.

Έξοδα σύστασης : Στο καταστατικό πρέπει να αναφέρονται και τα συνολικά έξοδα που έγιναν για τη σύσταση της εταιρείας , όπως είναι , η αμοιβή του συντάξαντος το Καταστατικό Δικηγόρου και Συμβολαιογράφου, ο Φόρος Συγκέντρωσης Κεφαλαίου , τα τέλη δημοσίευσης της περίληψης του καταστατικού στο ΦΕΚ, ο φόρος και τα έξοδα μεταβίβασης ακινήτου σε περίπτωση εισφοράς των για κάλυψη μετοχικού Κεφαλαίου, όταν αυτή γίνεται χωρίς τις διατάξεις του ΝΔ 1297/72 ή Ν 2166/93.

Συμμετοχή ανηλίκου σε υπό σύσταση Ανώνυμη Εταιρεία : Η συμμετοχή ανηλίκου σε Ανώνυμη Εταιρεία που πρόκειται να συσταθεί είναι δυνατή με ορισμένες προϋποθέσεις :

α . Το καταστατικό να υπογραφεί από αυτούς που νόμιμα τον εκπροσωπούν κατά την υπογραφή .

β . Η διάθεση περιουσιακού στοιχείου του ανηλίκου σαν εισφορά του για την υπό σύσταση εταιρεία χρειάζεται προσκόμιση σχετικής δικαστικής απόφασης , και

γ . Στο καταστατικό πρέπει να αναφέρεται εκτός από την παραπάνω απόφαση και το πώς περιήλθε το στοιχείο αυτό στην κατοχή του ανηλίκου.

Συμμετοχή ανηλίκου στο Δ.Σ. Ανώνυμης Εταιρείας : Απαγορεύεται η συμμετοχή ανηλίκου ή άλλου ανίκανου προσώπου στο Δ.Σ. Ανώνυμης Εταιρείας , γιατί η συμμετοχή αυτή απαιτεί πλήρη_δικαιοπρακτική ικανότητα .

2.2.3 Προέγκριση επωνυμίας

Εφόσον έχει επιλεγθεί η επωνυμία και ο διακριτικός τίτλος της νέας εταιρείας, και εφόσον γνωρίζουμε το σκοπό και τον τύπο της, είναι σκόπιμο να επισκεφτούμε το οικείο επιμελητήριο για να βεβαιωθούμε ότι η συγκεκριμένη επωνυμία και διακριτικός τίτλος δεν έχει ήδη δοθεί σε κάποια άλλη Ανώνυμη Εταιρεία και είναι σύμφωνη με τις απαιτήσεις του

νόμου (άρθρο 5α, Κ.Ν.1089/80).

Κατά την επίσκεψή μας στο Επιμελητήριο, πρέπει να καταθέσουμε συμπληρωμένη μία αίτηση και ένα παράβολο 4,40€. Εάν η επωνυμία που έχουμε επιλέξει και ο διακριτικός τίτλος είναι αποδεκτός, θα μας δοθεί βεβαίωση ένας αύξων αριθμός κράτησης της επωνυμίας ο οποίος ισχύει για 2 μήνες.

Στην περίπτωση όπου η επωνυμία που έχουμε επιλέξει έχει ήδη χρησιμοποιηθεί ή δεν ανταποκρίνεται στις απαιτήσεις του νόμου, θα πρέπει να επιλέξουμε νέα επωνυμία και να προσαρμόσουμε το Σχέδιο Καταστατικού. Το στάδιο αυτό της Προέγκρισης Επωνυμίας, δεν είναι υποχρεωτικό αλλά είναι χρήσιμο να γίνει πριν τη σύνταξη και υπογραφή του καταστατικού, για να βεβαιωθούμε ότι η επωνυμία που επιλέξαμε είναι δεκτή έτσι ώστε μην χρειαστεί να κάνουμε αλλαγές στο καταστατικό.

2.2.4 Δικηγορικός Σύλλογος

Στη συνέχεια, και πριν προχωρήσουμε στην υπογραφή του καταστατικού ενώπιον συμβολαιογράφου, πρέπει να καταβάλουμε στο Δικηγορικό Σύλλογο γραμμάτιο προείσπραξης για τον δικηγόρο ο οποίος θα παρίσταται στην υπογραφή του καταστατικού.

Η παρουσία του δικηγόρου κατά την υπογραφή του καταστατικού Ανώνυμης Εταιρείας (το κεφάλαιο σύστασής της είναι μεγαλύτερο των 20.000.000 δρχ, και από 1-1-2002, των 60.000 €, Ν.2842/2000) είναι υποχρεωτική από το νόμο (άρθρο 42, Ν.Δ.3026/54). Το ύψος του

γραμματίου προείσπραξης για την αμοιβή του δικηγόρου είναι 1% για τα πρώτα πέντε εκατομμύρια του μετοχικού κεφαλαίου και 0,5% για όλο το υπόλοιπο ποσό.

2.2.5 Συμβολαιογράφος

Το επόμενο βήμα είναι η υπογραφή του Καταστατικού Συστάσεως της Ανώνυμης Εταιρείας ενώπιον συμβολαιογράφου.

Στο συμβολαιογράφο πρέπει να προσκομίσουμε το Σχέδιο Καταστατικού, τα ΑΦΜ των μετόχων και τις ταυτότητές τους και το γραμμάτιο προείσπραξης από το Δικηγορικό Σύλλογο. Στην περίπτωση όπου κάποιος/οι από τους ιδρυτές της εταιρείας είναι άλλες εταιρείες, πρέπει να προσκομίσουμε και τα αντίστοιχα νομιμοποιητικά τους έγγραφα.

Το καταστατικό υπογράφεται από τα ιδρυτικά μέλη της ανώνυμης εταιρείας και το δικηγόρο ο οποίος παρίσταται και έχει συντάξει το σχέδιο καταστατικού. Οι ιδρυτές μπορούν να παρίστανται και να υπογράψουν όλοι αυτοπροσώπως ή να αντιπροσωπευθούν με συμβολαιογραφικό πληρεξούσιο από άλλα πρόσωπα (συνιδρυτές ή τρίτους) που θα υπογράψουν αντί για αυτούς. Όταν μεταξύ των συνιδρυτών υπάρχουν και νομικά πρόσωπα, αυτά εξουσιοδοτούν, μέσω των αρμοδίων οργάνων τους, τα κατάλληλα φυσικά πρόσωπα (που βάσει καταστατικών διατάξεων, μπορούν να λάβουν τέτοια εξουσιοδότηση) για να παραστούν ενώπιον του συμβολαιογράφου και να υπογράψουν το καταστατικό. Το ύψος της αμοιβής του συμβολαιογράφου για ένα απλό συμβόλαιο σε 4 αντίγραφα ανέρχεται σε 616 – 646€. περίπου.

2.2.6 Επιμελητήριο

Το υπογεγραμμένο καταστατικό της συντεινόμενης Α.Ε. σε δύο αντίγραφα προσκομίζεται στο οικείο επιμελητήριο, μαζί με τον αύξοντα αριθμό κράτησης επωνυμίας, 2 χαρτόσημα δημοσίου των 0,44€ και μία αίτηση. Το επιμελητήριο, εφόσον ελέγξει την επωνυμία και το διακριτικό τίτλο, θεωρεί το καταστατικό για τον έλεγχο του δικαιώματος χρήσης της Επωνυμίας και Διακριτικού τίτλου.

2.2.7 ΦΑΕΕ/ΦΑΒΕ (Καταβολή ΦΣΚ)

Μέσα σε δεκαπέντε ημέρες από την υπογραφή του καταστατικού, πρέπει να καταβάλετε στην οικεία ΦΑΕΕ/ΦΑΒΕ το φόρο συγκέντρωσης κεφαλαίου (ΦΣΚ), ο οποίος ανέρχεται σε 1% επί του ύψους του μετοχικού κεφαλαίου. Για την καταβολή του φόρου συγκέντρωσης κεφαλαίου πρέπει να προσκομίσουμε δύο αντίγραφα του καταστατικού (εκ των οποίων το ένα είναι αυτό που έχει θεωρηθεί από το επιμελητήριο), επιταγή με το προδιαγραφμένο ποσό, δήλωση φόρου συγκέντρωσης κεφαλαίου εις διπλούν. Θα θεωρηθεί το καταστατικό μας και θα μας επιστραφεί επίσης το διπλότυπο καταβολής και το ένα από τα δύο αντίγραφα της δήλωσης φόρου συγκέντρωσης κεφαλαίου.

2.2.8 Δ.Ο.Υ. (οποιαδήποτε)

Σε οποιαδήποτε Δ.Ο.Υ. θα πληρώσετε παράβολο δημοσίου και εισφορά υπέρ ΤΑΠΕΤ, σύνολον περίπου 514€. Το παράβολο αυτό αφορά τη μετέπειτα δημοσίευση της ανακοίνωσης της εταιρείας από το Εθνικό Τυπογραφείο.

2.2.9 Εθνική Τράπεζα

Στην Εθνική Τράπεζα Ελλάδος (ΕΤΕ) θα καταθέσουμε ποσό ύψους ένα τοις χιλίοις (0,001) επί του μετοχικού κεφαλαίου υπέρ της Επιτροπής Ανταγωνισμού (Υ.Α. 2279/10.9.2000), στον Ειδικό Λογαριασμό της Επιτροπής Ανταγωνισμού, Κεντρικό Κατάστημα Αθήνας Νο 040/546191-03.

2.2.10 Νομαρχία ή Γ.Γ. Εμπορίου

Το επόμενο βήμα είναι να καταθέσουμε στην αρμόδια αρχή το καταστατικό της εταιρείας για την έγκριση της σύστασής της. Η αρμόδια αρχή είναι:

- ✓ Η Νομαρχία στην οποία υπάγεται η έδρα της εταιρείας για όλες περιπτώσεις εκτός από αυτές που διαφαίνονται στην επόμενη παράγραφο.
- ✓ Η Διεύθυνση Α.Ε. και Πίστεως της Γενικής Γραμματείας Εμπορίου και Προστασίας Καταναλωτή, εάν ανήκετε σε μία από τις ακόλουθες περιπτώσεις:

α. Πιστωτικά Ιδρύματα και Υποκαταστήματα Πιστωτικών Ιδρυμάτων που έχουν την έδρα τους σε άλλο Κράτος μέλος ή Τρίτη Χώρα (άρθρο 51 και 78 του Κ.Ν.2190/20 σε συνδυασμό με τον ν.2076/92)

β. Ανώνυμες εταιρείες που οι μετοχές τους είναι εισηγμένες στην Κύρια και Παράλληλη Αγορά του Χρηματιστηρίου Αξιών Θεσσαλονίκης

ΣΥΣΤΑΣΗ ΛΕΙΤΟΥΡΓΕΙΑ ΚΑΙ ΚΛΕΙΣΙΜΟ ΒΙΒΛΙΩΝ Α.Ε.

- γ. Ανώνυμες εταιρείες Επενδύσεων Χαρτοφυλακίου και Ανώνυμες Εταιρείες Διαχειρίσεως Αμοιβαίων Κεφαλαίων (Ν.1969/91)
- δ. Ανώνυμες Χρηματιστηριακές Εταιρείες (Α.Χ.Ε.) και Ανώνυμες Χρηματιστηριακές Εταιρείες Παροχής Επενδυτικών Υπηρεσιών (ΑΧΕΠΕΥ) (Ν.1806/88)
- ε. Ανώνυμες Εταιρείες Διαχειρίσεως Αμοιβαίων Κεφαλαίων Ακίνητης Περιουσίας και Ανώνυμες Εταιρείες Επενδύσεων σε Ακίνητη Περιουσία
- στ. Αθλητικές Ανώνυμες Εταιρείες (Ποδοσφαιρικές Α.Ε. και Καλαθοσφαιρικές Α.Ε.) (Ν.1958/91)
- ζ. Ανώνυμες Εταιρείες που σύμφωνα με ειδικές διατάξεις εποπτεύονται από τη Διεύθυνση Α.Ε. και Πίστεως και είναι οι εξής:

- ✓ Κεντρικό Αποθετήριο Αξιών Α.Ε.
- ✓ Χρηματιστήριο Αξιών Θεσσαλονίκης Α.Ε.
- ✓ Εταιρεία Εκκαθάρισης Συναλλαγών επί Παραγώγων Α.Ε.
- ✓ Ελληνικά Χρηματιστήρια Ανώνυμη Εταιρεία Συμμετοχών
- ✓ Οργανισμός Κεντρικής Αγοράς Θεσσαλονίκης Ανώνυμη Εταιρεία
- ✓ Κεντρική Αγορά Θεσσαλονίκης Ανώνυμη Εταιρεία
- ✓ Ελληνικό Φεστιβάλ Ανώνυμος Εταιρεία
- ✓ Ελληνικά Τουριστικά Ακίνητα Ανώνυμη Εταιρεία

(Οι προαναφερόμενες εταιρείες, καθώς επίσης και τα Ανταλλακτήρια (Ν.2515/97), οι Πιστωτικοί Συνεταιρισμοί (Ν.2076/92, Π.Δ.2258/93, ΤΒ196/93), οι Εταιρείες Εξαγωγών (Ν.1731/87), οι Εταιρείες Αποθετηρίων τίτλων (Ν.1892/96) και οι Ασφαλιστικές Εταιρείες (Ν.2496/97, Ν.Δ.400/70) διέπονται από διαφορετικό καθεστώς, για το οποίο μπορείτε να πληροφορηθείτε από τη σχετική νομοθεσία ή επικοινωνία με τις αρμόδιες υπηρεσίες)

Στην αρμόδια αρχή πρέπει να καταθέσετε τα ακόλουθα:

- ◆ Δύο αντίγραφα του καταστατικού, το ένα θεωρημένο από το οικείο επιμελητήριο για την επωνυμία
- ◆ Δήλωση του ΦΣΚ
- ◆ Παράβολο και ΤΑΠΕΤ
- ◆ Παραστατικό του γραμματίου είσπραξης της Εθνικής Τράπεζας
- ◆ Σχέδιο της ανακοίνωσης για τη σύσταση της εταιρείας εις τριπλούν (δεν είναι υποχρεωτικό)
- ◆ Αίτηση

Κατά την εξέταση του καταστατικού, είναι πιθανόν ότι θα σας ζητηθούν ορισμένες τροποποιήσεις από την αρμόδια αρχή. Σε αυτή την περίπτωση, οι τροποποιήσεις γίνονται από το συμβολαιογράφο και υπογράφονται και πάλι από τους ιδρυτές της εταιρείας ή το πρόσωπο που τυχόν έχει εξουσιοδοτηθεί από την αρχική συμβολαιογραφική πράξη. Αν

η τροποποίηση αφορά αλλαγή της επωνυμίας και διακριτικού τίτλου, θα πρέπει πρώτα να ξαναπεράσετε από το οικείο επιμελητήριο για έλεγχο της νέας επωνυμίας και διακριτικού τίτλου και στη συνέχεια να γίνει η τροποποιητική πράξη από το συμβολαιογράφο. Την τροποποιητική πράξη του καταστατικού θα προσκομίσετε στην αρμόδια αρχή. Στη

συνέχεια, εκδίδεται η απόφαση με την οποία εγκρίνεται η σύσταση της εταιρείας και καταχωρείται στο μητρώο Ανωνύμων Εταιρειών (ΜΑΕ).

✓ Εθνικό Τυπογραφείο

Η αρμόδια αρχή που εκδίδει την απόφαση έγκρισης της σύστασης της εταιρείας, αποστέλλει στο Εθνικό Τυπογραφείο ανακοίνωση περί της συστάσεως της εταιρείας προς δημοσίευση στην Εφημερίδα της Κυβερνήσεως.

✓ Επιμελητήριο

Εντός δύο μηνών από τη σύσταση της εταιρείας πρέπει να εγγραφεί η εταιρεία στο οικείο επιμελητήριο. Για την εγγραφή πρέπει να προσκομισθούν δικαιολογητικά για τα οποία μπορούμε να πληροφορηθούμε στα κατά τόπους Επιμελητήρια.

✓ ΦΑΕΕ/ΦΑΒΕ

Μέσα σε 15 ημέρες από την υπογραφή του συμβολαίου, οι ιδρυτές της Α.Ε. καταβάλουν στην οικεία ΦΑΕΕ/ΦΑΒΕ το Φόρο Συγκέντρωσης Κεφαλαίου 1% επί του ύψους του μετοχικού κεφαλαίου (άρθρα 17 – 31 Ν 1676/86). Για την καταβολή του ΦΣΚ πρέπει να προσκομίσετε δύο αντίγραφα του καταστατικού, επιταγή με το προδιαγραμμένο ποσό, δήλωση ΦΣΚ εις διπλούν. Ο Φόρος Συγκέντρωσης Κεφαλαίου επιβλήθηκε για πρώτη φορά με το Ν.1676/86 (άρθρα 17-31), του οποίου η ισχύς άρχισε την 1^η Ιανουαρίου 1987.

2.2.11 Έγκριση καταστατικού και χορήγηση άδειας σύστασης Α.Ε.

Ο Υπουργός Εμπορίου εγκρίνει με απόφασή του το καταστατικό της ιδρυθείσας Α.Ε. και χορηγεί άδεια λειτουργίας αυτής. με εφαρμογή της αποκεντρώσεως, το δικαίωμα αυτό έχει παραχωρηθεί στους Νομάρχες του κράτους. μετά την απογραφή του ιδρυτικού συμβολαίου, δύο κυρωμένα αντίγραφα αυτού υποβάλλονται, με την φροντίδα του ίδιου συμβολαιογράφου ή ενός ιδρυτή της Α.Ε., στην αρμόδια Νομαρχία για την έκδοση της εγκριτικής αποφάσεως.

Διαδικασίες έγκρισης και καταχώρησης του καταστατικού στο Μ.Α.Ε.

Μετά την υπογραφή του καταστατικού ενώπιον του Συμβολαιογράφου παραλαμβάνονται 4 επικυρωμένα αντίγραφα, τα δύο χρησιμοποιούνται στο Επιμελητήριο για την καταχώρηση της επωνυμίας και τα άλλα δύο στην αρμόδια Δ.Ο.Υ. της έδρας της εταιρείας για την καταβολή του Φόρου Συγκέντρωσης Κεφαλαίου .

Οι διαδικασίες δημοσίευσης του καταστατικού αναλυτικά έχουν ως εξής :

1. Καταχώρηση της επωνυμίας στο Επιμελητήριο : Προ της υποβολής των δικαιολογητικών για την καταχώρηση της εταιρείας στο Μ.Α.Ε. της Νομαρχίας πρέπει να καταχωρηθεί η επωνυμία της εταιρείας στο οικείο Επιμελητήριο . Τα δικαιολογητικά που απαιτούνται είναι τα εξής :

- ✓ Αίτηση και
- ✓ Δύο αντίγραφα του καταστατικού .

Αφού καταβληθεί το σχετικό παράβολο καταχώρησης χορηγείται βεβαίωση η οποία πολλές φορές ενσωματώνεται στο ένα αντίγραφο του καταστατικού το οποίο παραλαμβάνει το εξουσιοδοτημένο για το σκοπό αυτό πρόσωπο για να υποβληθεί στη Νομαρχία .

2.Πληρωμή Φόρου Συγκέντρωσης Κεφαλαίου : Για την πληρωμή του φόρου αυτού συμπληρώνεται η παρακάτω αναφερόμενη δήλωση σε τρία αντίγραφα και η οποία υποβάλλεται με δύο αντίγραφα καταστατικού στη Δ.Ο.Υ. της έδρας της εταιρείας μέσα σε 15 ημέρες από την υπογραφή της σύμβασης σύστασης και πάντα πριν από την καταχώρηση του Καταστατικού στο μητρώο Ανωνύμων Εταιρειών της Νομαρχίας .

Ο φόρος Συγκέντρωσης Κεφαλαίου που ανέρχεται σε 1% επί του ύψους του μετοχικού Κεφαλαίου, πρέπει να καταβληθεί σε 15 ημέρες από την υπογραφή της σύμβασης όπως και πιο πάνω αναφέρθηκε . μετά την προθεσμία αυτή, η δήλωση θεωρείται εκπρόθεσμη και προσαυξάνεται με 2,50% για κάθε μήνα καθυστέρησης . Αν όμως υποβληθεί ανακριβής δήλωση , τότε υπολογίζεται και πρόσθετος φόρος λόγω ανακρίβειας , ως εξής :

- α)Επί διαφοράς φόρου μέχρι 1 εκατ. Δρχ. , πρόσθετος φόρος 100% .
- β)Για το πέραν του 1 εκατ. Δρχ. ποσό , φόρος 150% .

Αυτό βεβαίως είναι δύσκολο να συμβεί στην πράξη γιατί η Νομαρχία απαιτεί πάντα την καταβολή του σχετικού φόρου προ της καταχώρησης του Καταστατικού στο Μ.Α.Ε. Το γεγονός αυτό μπορεί να συμβεί αν τα δικαιολογητικά της σύστασης της Αν. Εταιρείας ή τα πρακτικά της Γενικής Συνέλευσης , όταν πρόκειται για αύξηση του μετοχικού Κεφαλαίου που έχει αποφασίσει το σύνολο των μετόχων που έχουν το 100% των μετοχών και τα σχετικά δικαιολογητικά υποβληθούν στη Νομαρχία μετά την πάροδο της 15ημέρου προθεσμίας , τότε υπάρχει το εκπρόθεσμο και αρχίζουν οι προσ αυξήσεις και τα σχετικά πρόστιμα (Αποφ. Υπ. Οικονομικών Σ. 1963/Πολ. 192/18.1.87.).

3.Υποβολή Καταστατικού στη Νομαρχία για έγκριση : μετά την ολοκλήρωση των παραπάνω διαδικασιών, από το εξουσιοδοτημένο με βάση το Καταστατικό πρόσωπο υποβάλλεται αίτηση στη Νομαρχία της έδρας , με τα παρακάτω δικαιολογητικά , με την παρατήρηση ότι μπορεί να προσκομίζεται το ίδιο καταστατικό στη Δ.Ο.Υ. για την πληρωμή του φόρου Συγκ. Κεφαλαίων που θεωρήθηκε από το Επιμελητήριο για την επωνυμία , προκειμένου να εξοικονομούνται αντίγραφα καταστατικών που θα χρειασθούν σε άλλες Δημόσιες Υπηρεσίες, Οργανισμούς ή Τράπεζες

- ✓ Αντίγραφο του Καταστατικού που φέρει την ενσωματωμένη βεβαίωση του επιμελητηρίου ή σε αντίθετη περίπτωση , το αντίγραφο του Καταστατικού με τη βεβαίωση του Επιμελητηρίου .
- ✓ Αντίγραφο του Καταστατικού που θεώρησε η Δ.Ο.Υ. , για την καταβολή του Φόρου Συγκέντρωσης Κεφαλαίου .

- ✓ Διπλότυπο εισπραξής Δ.Ο.Υ. 320 € πλέον της ειδικής εισφοράς 7% επί του παραβόλου, ποσού 22,40 € η οποία καταβάλλεται από την εταιρεία , σε οποιαδήποτε Δ.Ο.Υ. και στον Κωδικό 35.31 (άρθρο 391, παράγραφος 4 του Κ.Ν. 2190/1920) Φ.Ε.Κ. της περίληψης του Καταστατικού .
- ✓ Τριπλότυπο εισπραξής ΤΑΠΕΤ 16 € .
- ✓ Ανακοίνωση προς το εθνικό Τυπογραφείο σε τρία αντίγραφα για τη δημοσίευση της περίληψης του Καταστατικού .

Μετά την παραλαβή και τον έλεγχο του Καταστατικού, η Νομαρχία εγκρίνει αυτό και χορηγεί την άδεια σύστασης της Εταιρείας , την οποία καταχωρεί στο μητρώο Ανωνύμων Εταιρειών , ενώ παράλληλα διαβάζει αντίγραφο της ανακοίνωσης της περίληψης στο εθνικό Τυπογραφείο για δημοσίευση .

Με την καταχώρηση στο οικείο μητρώο Ανωνύμων Εταιρειών της Διοικητικής Απόφασης για τη σύσταση της εταιρείας και την έγκριση του Καταστατικού, η εταιρεία αποκτά νομική προσωπικότητα σύμφωνα με την παράγραφο 10 του άρθρου 7β του Κ.Ν. 2190/20 . (Εγγρ. Υπ.Εμπορίου Κ2/1186/89).

4. Αντίγραφα Καταστατικού : Σύμφωνα με τις διατάξεις του Κ.Ν. 2190/20 από 01/01/87, το Καταστατικό ως και οι τροποποιήσεις αυτού δεν δημοσιεύονται πλέον στο Φ.Ε.Κ., αλλά μόνο η περίληψη αυτών, ενώ απεναντίας καταχωρούνται στο μητρώο ΑΕ του Υπουργείου Εμπορίου ή της Νομαρχίας , όπου βρίσκεται η έδρα της εταιρείας .

Η εταιρεία για τη νομιμοποίηση της χρησιμοποιεί μεταξύ των άλλων επικυρωμένα αντίγραφα του καταστατικού.

Για το σκοπό αυτό με την έγκριση του αρχικού καταστατικού χρησιμοποιούνται αντίγραφα που εκδίδει ο Συμβολαιογράφος , ενώ μετά από κάθε τροποποίηση , εκδίδεται κωδικοποιημένο καταστατικό που έχει ενσωματωμένες όλες τις τροποποιήσεις που έγιναν μέχρι και την τελευταία , σε δύο αντίγραφα εκ των οποίων χαρτοσημαίνεται το ένα εξ' αυτών σύμφωνα με την υπ' αριθμών ΚΝ 8158/1967/εγκ. 25/1980 απόφαση του Υπ. Οικονομικών και τα οποία αντίγραφα υπογράφει ο πρόεδρος ή ο νόμιμος αναπληρωτής του , κάτω από την ένδειξη «Ακριβές Αντίγραφο του Καταστατικού όπως μετά από την απόφαση της ΓΣ της»

Μετά την έγκριση της τροποποίησης του καταστατικού και της επικύρωσης του ενός αντιγράφου από την εποπτεύουσα αρχή , εκδίδονται φωτοαντίγραφα εκ του επικυρωμένου αντιγράφου, τα οποία επικυρώνονται από δικηγόρο ή τυπώνονται αντίγραφα και προσκομίζονται για επικύρωση, αφού χαρτοσημανθούν, από την αρμόδια Διεύθυνση του Υπουργείου Εμπορίου ή της Νομαρχίας που υπάρχει ο φάκελος για το αρχείο της εταιρείας .

5. Λοιπές διαδικασίες σύμβαση σύστασης εταιρείας

Προκαταρκτικές εργασίες: Η σύμβαση της σύστασης της ΑΕ υπογράφεται ενώπιον Συμβολαιογράφου από τους ιδρυτές της ή από εξουσιοδοτημένα με συμβολαιογραφικό πληρεξούσιο πρόσωπα .

Όταν συντάσσεται χρειάζεται και παράσταση δικηγόρου , διότι η σύμβαση αυτή έχει αντικείμενο άνω των 15.000€ . για την περιφέρεια Θεσσαλονίκης και Πειραιώς και 2.200 € για τις λοιπές περιφέρειες , ποσά για τα οποία είναι υποχρεωτική η παράσταση δικηγόρου, σύμφωνα με το άρθρο 42 παρ.1 του ΝΔ. 3026/54 «περί του Κώδικα των Δικηγόρων». Σχετική και η υπ' αριθμών 11/24.3.88 εγκύκλιος του Συμβολαιογραφικού Συλλόγου Εφετείων Θεσσαλονίκης, Πειραιώς , Αιγαίου και Δωδεκανήσου.

Η αμοιβή του παρισταμένου δικηγόρου υπολογίζεται σε ποσοστό 1% για κεφάλαιο μέχρι 15.000 € πέραν δε του ποσού αυτού 0,5%, και η οποία κατατίθεται στο Δικηγορικό Σύλλογο που είναι γραμμένος ο δικηγόρος μαζί με το σχέδιο σύμβασης σύστασης της εταιρείας.

Η απόδειξη είσπραξης του Δικηγορικού Συλλόγου εκδίδεται σε τέσσερα αντίγραφα , εκ των οποίων το πρωτότυπο και ένα αντίγραφο με το σχέδιο της σύμβασης που είναι θεωρημένο από το Δικηγορικό Σύλλογο, παραδίδονται στο Δικηγόρο για να δοθούν στο Συμβολαιογράφο, προκειμένου να υπογραφεί η σύμβαση σύστασης της Ανώνυμης Εταιρείας.

Ο Συμβολαιογράφος για να προχωρήσει στην υπογραφή της σύμβασης πρέπει να του έχουν προσκομισθεί τα παρακάτω δικαιολογητικά , όπως:

- ✓ Επικυρωμένο αντίγραφο της σύμβασης από το Δικηγορικό Σύλλογο .
- ✓ Απόδειξη Είσπραξης της αμοιβής του δικηγόρου του Δικηγορικού Συλλόγου σε δύο αντίτυπα και
- ✓ Αποδεικτικά φορολογικής ενημερότητας των ιδρυτών της εταιρείας , αν εισφέρονται ακίνητα στην Ανώνυμη Εταιρεία για την κάλυψη του μετοχικού της κεφαλαίου ή η ΣΕ προέρχεται από μετατροπή ή Συγχώνευση και οι συγχωνευόμενες ή απορροφημένες επιχειρήσεις έχουν στην κυριότητα τους ακίνητα . μετά την υπογραφή της σύμβασης από τους ιδρυτές και τον παρισταμένο Δικηγόρο, ο Συμβολαιογράφος επιστρέφει την απόδειξη κατάθεσης της αμοιβής του Δικηγόρου στο Δικηγορικό Σύλλογο, στο σώμα της οποίας σημειώνει ο Συμβολαιογράφος τον αριθμό της πράξης σύστασης της εταιρείας , ενώ υποχρεούται να στέλνει το άλλο αντίτυπο της απόδειξης είσπραξης κάθε τρίμηνο στο Υπουργείο Οικονομικών , Δ/ση Ελέγχων , βάσει του άρθρου 8 του Ν. 1882/90 (Φ.Ε.Κ. 43/90 τεύχος Α').

Με βάση την παραπάνω απόδειξη ο δικηγόρος εισπράττει αμέσως από το Δικηγορικό Σύλλογο το 65% της κατατεθείσας αμοιβής του και το υπόλοιπο 35% παρακρατείται από το Σύλλογο Σύνταξης Νομικών . Το καθεστώς αυτό ισχύει για το Δικηγορικό Σύλλογο Θεσσαλονίκης και Πειραιώς, ενώ για τους υπόλοιπους Συλλόγους ισχύουν διαφορετικά καθεστάτα.

2.3 Θεώρηση βιβλίων και στοιχείων

Για τη θεώρηση βιβλίων και στοιχείων προσκομίστηκαν στη ΔΟΥ τα παρακάτω.

1. Σημείωμα θεώρησης (έντυπο TAXIS B1) σε 1 αντίτυπο για κάθε εγκατάσταση
2. Επί του Σημειώματος θεωρήσεως έχει τεθεί ο αντίστοιχος κωδικός δίπλα σε κάθε προς θεώρηση βιβλίο ή στοιχείο
3. Επί του Σημειώματος θεωρήσεως έχει τεθεί σφραγίδα περί μη οφειλής μόνο από το τμήμα Φ.Μ.Υ.
4. Για τη θεώρηση απαιτούνται τα πρωτότυπα δικαιολογητικά για :
 - ✓ Βεβαίωση μη οφειλής αντίστοιχου επιμελητηρίου
 - ✓ Εργοδοτικές εισφορές ΙΚΑ και λοιπών ταμείων
 - ✓ Βεβαίωση υπογεγραμμένη από το νόμιμο εκπρόσωπο της εταιρείας στην οποία θα αναγράφονται όλα τα μέλη του Δ.Σ. με τα αντίστοιχα ποσοστά συμμετοχής τους στο Μετοχικό Κεφάλαιο της εταιρείας,

- όπως αυτά προκύπτουν από το τελευταίο ΦΕΚ συγκρότησης Δ.Σ. ή από την απόφαση ανακοίνωσης της Νομαρχίας
- ✓ (η βεβαίωση αυτή μαζί με το αντίστοιχο ΦΕΚ ή την απόφαση ανακοίνωσης της Νομαρχίας να προσκομίζονται εκ των προτέρων στον προϊστάμενο του Κ.Β.Σ. εις διπλούν για χαρακτηρισμό και αριθμό πρωτοκόλλου)
 - ✓ Η βεβαίωση ισχύει μέχρι της λήξης της θητείας του Δ.Σ. και σε περίπτωση αλλαγής μελών Δ.Σ. ή του ποσοστού αυτών στο Μετοχικό Κεφάλαιο της εταιρείας θα προσκομίζεται νέα με τα απαραίτητα δικαιολογητικά.
 - ✓ Ασφαλιστικές ενημερότητες κύριου Φορέα Ασφάλισης (ΤΕΒΕ, ΤΑΕ,...) των μελών του Δ.Σ. που σύμφωνα με την ανωτέρω βεβαίωση μετέχουν στο μετοχικό κεφάλαιο σε ποσοστό άνω του 3%
 - ✓ Αντίγραφο ή φωτοτυπία του τελευταίου εκδοθέντος (όχι θεωρημένου) του προς θεώρηση προσκομισθέντος στοιχείου
 - ✓ Κατά την πρώτη θεώρηση της υπό σύστασης εταιρείας απαιτείται η παρουσία του νόμιμου εκπροσώπου ή εξουσιοδότηση θεωρημένη για το γνήσιο της υπογραφής αυτού από το οικείο Αστυνομικό Τμήμα της Περιφέρειάς του

Για τη θεώρηση βιβλίου πρώτης εγκατάστασης ή φορολογικού Αντιπροσώπου απαιτείται η παρουσία του Ιδρυτή ή Νομίμου Εκπροσώπου.

ΚΕΦΑΛΑΙΟ 3 : Εκφώνηση της άσκησης

Ιδρύεται Α.Ε με αντικείμενο την εμπορία Η/Υ και περιφερειακών συστημάτων με την επωνυμία Global Α.Ε. Μετοχικό κεφάλαιο 250.000 €, το οποίο αποτελείται από 100.000 μετοχές των 2,5 € έκαστη. Ιδρυτικά μέλη της Α.Ε είναι οι μέτοχοι: Μπαλλή Παναγιώτα, Χαριτίδης Ευάγγελος, Βενέτη Μαρία και Τσομπουλτίδου Αικατερίνη που κατέχουν αντίστοιχα 52%, 18%,15% και 15% του μετοχικού κεφαλαίου. Το κεφάλαιο θα καταβληθεί ως εξής:

Μπαλλή Π. : 20.000 σε μετρητά και εισφέρει ένα ιδιόκτητο κτίριο για την έδρα της επ/σης αξίας 110.000€.

Χαριτίδης Ε. : 20.000€ σε μετρητά και για τα υπόλοιπα εισφέρει ένα φορτηγό αξίας 25.000€ για χρήση της επιχείρησης.

Βενέτη Μ : Καταβολή όλου του ποσού σε μετρητά.

Τσομπουλτίδου Α. : Καταβολή όλου του ποσού σε μετρητά.

Τα έξοδα για την ίδρυση της εταιρείας ανέρχονται συνολικά στο ποσό των 40.000€. (ΦΣΚ 1%, Συμβολαιογραφικά και δικηγορικά έξοδα.)

Εγγραφές σύστασης :

ΛΟΓΑΡΙΑΣΜΟΙ	Β/Σ	ΧΡΕΩΣΗ	ΠΙΣΤΩΣΗ
33 ΧΡΕΩΣΤΕΣ ΔΙΑΦΟΡΟΙ		250.000	
33.03 Μέτοχοι, λογ/σμος καλ.κεφ			
33.03.00 Μπαλλή Π.	130.000		
33.03.01 Χαριτίδης Ε.	45.000		
33.03.02 Βενέτη Μ.	37.500		
33.03.03 Τσομπουλτίδου Α.	37.500		
40.02.00 Οφειλ. Μετοχ. Κεφ.			250.000
Κάλυψη Μετοχικού Κεφαλαίου			

33.04.00 Οφειλόμενο Μπαλλή Π.		130.000	
33.04.01 Οφειλόμενο Χαριτίδης Ε.		45.000	
33.04.02 Οφειλόμενο Βενέτη Μ.		37500	
33.04.03 Οφειλόμενο Τσομπουλτίδου		37500	
33.03.00 Μπαλλή			130.000
33.03.01 Χαριτίδης			45.000
33.03.02 Βενέτη			37.500
33.03.03 Τσομπουλτίδου			37.500
Απαίτηση της εταιρίας από μετοχ. Για καταβολή Μ.Κ.			

ΣΥΣΤΑΣΗ ΛΕΙΤΟΥΡΓΕΙΑ ΚΑΙ ΚΛΕΙΣΙΜΟ ΒΙΒΛΙΩΝ Α.Ε.

38.00.00 Ταμείο		20.000	
11.00.00 Κτίρια & Εγκαταστάσεις		110.000	
33.04.00 Οφειλ. Μπαλλή Π.			130.000
Καταβολή μετοχικού κεφαλαίου Μπαλλή Π.			

38.00.00 Ταμείο		20.000	
13.02.00 Φορτηγό		25.000	
33.04.01 Χαριτίδης			45.000
Καταβολή μετοχικού κεφαλαίου Χαριτίδης Ε.			

38.00.00 Ταμείο		75.000	
33.04.02 Βενέτη Μ.			37.500
33.04.03 Τσομπουλτίδου Α.			37.500
Καταβολή μετοχικού κεφαλαίου Βενέτη & Τσομπουλτίδου			

40.02.00 Οφειλομ.μετοχ.κεφάλαιο		250.000	
40.00.00 Καταβεβλ.Μετοχ.Κεφ.			250.000
Εμφάνιση ως καταβεβλημένο			

16.10.00 Έξοδα Ίδρυσης & Α' Εγκατ.		40.000	
38.00.00 Ταμείο			40.000
Έξοδα Εγγραφής στο επαγγελματικό επιμελητήριο			

- 09/05 Αγορά επίπλων αξίας 5000,00 € συν ΦΠΑ 23% με πίστωση από Μαρμαριδάκη.
- 09/05 Αγορά μηχανημάτων αξίας 20.000 συν ΦΠΑ 23% επί πιστώσει με ΤΔΑ 30 από Γεωργαντά.
- 09/05 Αγορά 5 Εκτυπωτών HP Profetional laserjet αξίας 50,00 € έκαστος συν ΦΠΑ 23% με πίστωση από Inter Computer με ΤΔΑ 50.
- 10/05 Αγορά 5 Η/Υ από τη sato αξίας 800,00 € συν ΦΠΑ 23% το ένα, με πίστωση, για χρήση της εταιρίας .
- 10/05 Εξόφληση Μαρμαριδάκη.
- 11/05 Αγορά Γραφικής Ύλης από το Πλαίσιο αξίας 60,00 € συν ΦΠΑ 23% με μετρητά.
- 12/05 Εξόφληση Μηχανημάτων ΤΔΑ 30
- 12/05 Εξόφληση Inter Computer ΤΔΑ 50
- 12/05 Αγορά 10 Η/Υ Sony Vaio D6500 αξίας 500,00€ έκαστος, 10 Η/Υ HP dv5-1200 αξίας 600,00 € , 10 Toshiba Satelite K550 από προμηθευτή Inter Computer αξίας 450,00 €, συν ΦΠΑ 23% σε όλα τα είδη. Η πληρωμή θα γίνει ως εξής: το 1/3 με πίστωση και τα 2/3 με επιταγή λήξης 01/06/2011.
- 13/05 Εξόφληση sato
- 13/05 Πώληση 3 Η/Υ Toshiba satelite K550 προς 600,00€ έκαστος και 2 Εκτυπωτών HP Profetional laserjet προς 65,00€ ο καθένας στον Βαρβαρίδη Σ με πίστωση.ΤΔΑ. 68.
- 16/05 Διαφήμιση στην Τηλεόραση Nemo και στο περιοδικό RAMi αξίας 400,00 € συν ΦΠΑ 23%.
- 16/05 Πληρωμή ΟΤΕ

ΣΥΣΤΑΣΗ ΛΕΙΤΟΥΡΓΕΙΑ ΚΑΙ ΚΛΕΙΣΙΜΟ ΒΙΒΛΙΩΝ Α.Ε.

- 17/05 Αγορά 5 Εκτυπωτών HP Laserjet αξίας 50,00 € και 5 Cannon αξίας 45,00 € ,
συν ΦΠΑ και στα δυο είδη 23% από προμηθευτή Γ.Παπάς με πίστωση.
- 17/05 Πληρωμή ΔΕΗ
- 18/05 Πώληση λιανικής ενός Η/Υ Sony Vaio D6500 προς 650,00 € συν ΦΠΑ 23%
στον πελάτη Δημητρίου με μετρητά.
- 18/05 Αγορά 2 Η/Υ Sony Vaio D6500 αξίας 500,00€ με πίστωση από τον Γ.Παπάς
- 19/05 Πώληση χονδρικής στον πελάτη Ζ.Γιαννόπουλο 4 Η/Υ HP dv5-1200
αξίας 750,00 € το κομμάτι συν ΦΠΑ 23% με πίστωση.
- 19/05 Προκαταβολή προσωπικού
- 20/05 Αγορά Γραφική Ύλης από το Πλαίσιο αξίας 125,00€ συν ΦΠΑ 23% με
μετρητά.
- 20/05 Πώληση 2 εκτυπωτών HP laserjet συνολικής αξίας 80,00 και 1 Cannon
συνολικής αξίας 30,00€ στον Κ.Κυριαζίδη με πίστωση.
- 23/05 Αγορά γραφείου από τη sato αξίας 250,00 με μετρητά.
- 23/05 Είσπραξη από Κ.Κυριαζίδη
- 23/05 Πώληση χονδρικής 1 Η/Υ Sony Vaio D6500 αξίας 750,00€ και 1 εκτυπωτή HP
Laserjet αξίας 65,00€ με πίστωση στον πελάτη Κ. Κωνσταντινίδη.
- 24/05 Εξόφληση 1/3 Inter Computer
- 24/05 Είσπραξη από Κ.Κωνσταντινίδη.
- 25/05 Είσπραξη από Βαρβαρίδη ΤΔΑ.68
- 25/05 Πώληση 4 εκτυπωτών Cannon αξίας 65,00 € με πίστωση στον Κ.Κυριακίδη.
- 25/05 Εξόφληση Γ.Παπάς
- 26/05 Πληρωμή ΔΕΥΑΛ
- 26/05 Είσπραξη από Ζ.Γιαννόπουλο.
- 27/05 Εξόφληση Γ.Παπάς.
- 27/05 Πληρωμή Λογιστή
- 30/05 Είσπραξη από Κ.Κυριαζίδη.
- 30/05 Καταβολή ΦΠΑ 5^{ου}
- 31/05 Είσπραξη από Κ.Κυριακίδη.
- 31/05 Πληρωμή ενσήμων 5^{ου}
- 31/05 Καταβολή μισθοδοσίας μηνός 5^{ου}

ΙΟΥΝΙΟΣ

- 01/06 Πληρωμή επιταγής 12/05.
- 01/06 Αγορά 8 HP DV7-4500 αξίας 1200,00 € και 5 Sony Vaio E3000 αξίας 900,00 €
συν ΦΠΑ 23% με πίστωση από Προμηθευτή Inter Computer ΤΔΑ 58.
- 02/06 Πώληση 2 HP DV7-4500 προς 1500,00 € συν ΦΠΑ 23% με πίστωση στον
Ζ.Γιαννόπουλο.
- 02/06 Πληρωμή ασφάλιστρα εγκαταστάσεων 1000,00 € συν ΦΠΑ.
- 03/06 Αγορά Γραφικής Ύλης από το Πλαίσιο αξίας 150,00€ συν ΦΠΑ 23%.
- 03/06 Αγορά toner No HP52 ,HP 59 ,Cannon 68, Cannon 28 επί 10 αξίας 25,00€ το
καθένα, συν ΦΠΑ 23% με πίστωση από Γ.Παπάς.
- 06/06 Είσπραξη από Ζ.Γιαννόπουλο.
- 06/06 Πληρωμή ΔΕΗ
- 07/06 Πώληση 3 Sony Vaio E3000 αξίας 1500,00 € συν ΦΠΑ στον Βαρβαρίδη με
πίστωση.

ΣΥΣΤΑΣΗ ΛΕΙΤΟΥΡΓΕΙΑ ΚΑΙ ΚΛΕΙΣΙΜΟ ΒΙΒΛΙΩΝ Α.Ε.

- 07/06 Αγορά 10 Ηχοσυστημάτων Sony M2 αξίας 35,00€ συν ΦΠΑ 23% με πίστωση από Inter Computer.
- 08/06 Η εταιρία αναθέτει Μπάμπαλη τον ελαιοχρωματισμό των γραφείων. Παραλαβή Τιμολογίου Παροχής Υπηρεσιών αξίας 2000,00 € συν ΦΠΑ 23% με τη λήξη των εργασιών όπως είχε συμφωνηθεί του Νο 526, Απόδ.Πληρωμής Νο 89.Έγινε παρακράτηση φόρου εργολαβιών 3%.
- 08/06 Είσπραξη από Βαρβαρίδη.
- 09/06 Αγορά 3 Η/Υ Sony Vaio E3000 αξίας 1200,00€ συν ΦΠΑ 23% από Γ.Παπάς. με πίστωση ΤΔΑ 79.
- 09/06 Πώληση στον Κυριαζίδη 2 Η/Υ Sony Vaio D6500 αξίας 1500,00€ και 5 Ηχοσυστημάτων Sony M2 αξίας 50,00€ συν ΦΠΑ 23% ΤΔΑ 654 .
- 10/06 Προκαταβολή Προσωπικού
- 10/06 Εξόφληση Γ. Παπάς με ΤΔΑ 79
- 13/06 Κέρδη από Τυχερό Παιχνίδι Τζόκερ ύψους 25.000,00€ συν φόρος που αναλογεί στο κράτος
- 13/06 Αγορά 5Ηχοσυστημάτων Sony M2 αξίας 25,00€ συν ΦΠΑ 23% με πίστωση από Inter Computer με ΤΔΑ 76.
- 14/06 Είσπραξη από Κυριαζίδη με ΤΔΑ 654.
- 14/06 Αγορά 2 Η/Υ Sony Vaio D6500 αξίας 500,00€ με πίστωση από τον Γ.Παπάς
- 15/06 Πληρωμή αγοράς από Inter Computer ΤΔΑ 76.
- 15/06 Πώληση χονδρικής στον πελάτη Ζ.Γιαννόπουλο 4 Η/Υ HP dv5-1200 αξίας 750,00 € το κομμάτι συν ΦΠΑ 23% τα μισά με πίστωση και τα υπόλοιπα με επιταγή λήξης 12/07.
- 16/06 Αγορά 5 Η/Υ από τη sato αξίας 800,00 € συν ΦΠΑ 23% το ένα, με πίστωση, για χρήση της εταιρίας με πίστωση ΤΔΑ 205.
- 16/06 Πληρωμή ΟΤΕ
- 17/06 Πώληση 2 Η/Υ Sony Vaio D6500 αξίας 750,00€ το ένα συν 23% ΦΠΑ με ΤΔΑ95 στον Κυριακίδη.
- 17/06 Εξόφληση Γ.Παπά
- 20/06 Επιστροφή ενός ελαττωματικού Η/Υ Sony Vaio D6500 από Κυριακίδη. Έγινε άμεση αντικατάσταση.
- 20/06 Πώληση 3 εκτυπωτών HP Profetional laserjet αξίας 60,00€ ο καθένας πλέον ΦΠΑ 23% με πίστωση στον Κυριαζίδη.
- 21/06 Εξόφληση ΤΔΑ 58
- 21/06 Πώληση toner HP52 & 59 και Cannon 68 &28 αξίας 25,00 €/τεμάχιο. Επίσης πούλησε 6 HP dv5-4500 αξίας 1500,00 έκαστος και 2 εκτυπωτές HP Profetional laserjet αξίας 75,00€/τεμάχιο στον Βασιλείου Β. Η πληρωμή θα γίνει ως εξής :το 1/3 θα πληρωθεί με πίστωση και το υπόλοιπο με δίγραμμα επιταγή λήξης 14/7.ΤΔΑ 312.
- 22/06 Είσπραξη από Κυριακίδη ΤΔΑ 95.
- 23/06 Εξόφληση Sato ΤΔΑ 205
- 24/06 Προκαταβολή προσωπικού
- 24/06 Είσπραξη Βασιλίου ΤΔΑ 312
- 27/06 Πώληση 5 Ηχοσυστημάτων Sony M2 αξίας 50,00 συν ΦΠΑ 23% στον Πέτρου με ΤΔΑ 57.
- 27/06 Πληρωμή ΔΕΥΑΛ
- 28/06 Πληρωμή λογιστή 500€ συν ΦΠΑ 23% & παρακράτηση φόρου 20% ΑΠΥ Νο40
- 28/06 Είσπραξη από Πέτρου ΤΔΑ 57

ΣΥΣΤΑΣΗ ΛΕΙΤΟΥΡΓΕΙΑ ΚΑΙ ΚΛΕΙΣΙΜΟ ΒΙΒΛΙΩΝ Α.Ε.

29/06 Πώληση toner, 5 HP 52 & 59 και 5 Cannon 68 & 28 συνολικής αξίας 600,00€
συν ΦΠΑ 23% στον Κυριακίδη με πίστωση. ΤΔΑ 20
29/06 Καταβολή του ΦΠΑ μηνός 6^{ου}
30/06 Πληρωμή ενσήμων μηνός 6^{ου}. Προμήθεια 10€
30/06 Πληρωμή προσωπικού μηνός 6^{ου}

ΙΟΥΛΙΟΣ

01/07 Πώληση 5 H/Y Sony Vaio D6500 αξίας 1350,00 συν ΦΠΑ 23% και 2 εκτυπωτές HP Profesional laserjet αξίας 75,00 € συν ΦΠΑ 23%. Η εξόφληση θα γίνει με δίγραμμη επιταγή λήξης 27/7
01/07 Η εταιρία προσέλαβε το συνεργείο καθαρισμού Clean asap για τον βιολογικό καθαρισμό ολόκληρης της εταιρίας. Η δουλειές στοίχισαν στην εταιρία 1000,00€ Η πληρωμή θα γίνει μετά το πέρας των εργασιών με μετρητά. Η Clean asap μας έδωσε Απόδειξη Παροχής Υπηρεσιών Νο 453
04/07 Αγορά Γραφικής Ύλης απο Sato με μετρητά αξίας 154,00€
04/07 Αγορά 10 πολυμηχανημάτων HP ideos 46 αξίας 160,00€ /τεμάχιο από Inter Computer με πίστωση. ΤΔΑ 19
05/07 Εξόφληση Inter Computer με ΤΔΑ 19
05/07 Πώληση 5 πολυμηχανημάτων HP ideos 46 αξίας 200,00€ έκαστος στον Πέτρου ΤΔΑ 56 με πίστωση.
06/07 Πληρωμή ΔΕΗ
06/07 Αγορά 3 H/Y Toshiba S60 από Βαρβαρίδης ΤΔΑ 210.
07/07 Εξόφληση Inter Computer ΤΔΑ 19.
07/07 Πώληση 5 Ηχοσυστημάτων Sony M2 αξίας 700,00 € / τμχ στον Πέτρου με ΤΔΑ 88.
08/07 Είσπραξη από Κυριακίδη ΤΔΑ 20.
11/07 Εξόφληση Βαρβαρίδης με ΤΔΑ 210
11/07 Η επιχείρηση έκανε δωρεά στο χαμόγελο του παιδιού ύψους 500,00
12/07 Είσπραξη από Ζ.Γιαννόπουλο.
12/07 Πώληση 2 H/Y Sony Vaio D6500 αξίας 1500,00€/τμχ συν ΦΠΑ 23% στον Βασιλείου με πίστωση. ΤΔΑ 16
13/07 Αγορά 5 H/Y HP Pavilion αξίας 800,00 με πίστωση από Inter Computer ΤΔΑ 50
13/07 Είσπραξη Γραμμάτων από Πέτρου 5/07/2011
14/07 Είσπραξη επιταγής Βασιλείου
14/07 Πώληση 2 H/Y Sony Vaio D6500 αξίας 1500,00 στον Πέτρου με πίστωση. ΤΔΑ 41
15/07 Αγορά 5 Ηχοσυστημάτων Sony M2 400,00€/τμχ από τον Βαρβαρίδη με πίστωση. ΤΔΑ 69
15/07 Πώληση 7 H/Y Toshiba Satelite K550 και 2 Sony Vaio D6500 συνολικής αξίας 12.000,00€ συν ΦΠΑ 23% στον Πέτρου
18/07 Εξόφληση ΤΔΑ 69 από Βαρβαρίδης.
18/07 Πληρωμή ΟΤΕ
19/07 Είσπραξη ΤΔΑ 20
19/07 Πώληση 3 H/Y Toshiba S60 αξίας 1300,00 /τμχ συν ΦΠΑ 23% με πίστωση στον Κυριακίδη.
20/07 Εξόφληση ΤΔΑ 50 της Inter Computer.
20/07 Είσπραξη ΤΔΑ 41

ΣΥΣΤΑΣΗ ΛΕΙΤΟΥΡΓΕΙΑ ΚΑΙ ΚΛΕΙΣΙΜΟ ΒΙΒΛΙΩΝ Α.Ε.

- 21/07 Προκαταβολή προσωπικού
- 21/07 Είσπραξη ΤΔΑ 16.
- 22/07 Πώληση 3 Ηχοσυστημάτων Sony M2 στον Δημητρίου.
- 22/07 Είσπραξη από Κυριαζίδη
- 25/07 Αποκατάσταση ζημιάς φορτηγού αξίας 200,00 συν ΦΠΑ. Η εξόφληση θα γίνει μετά το πέρας των εργασιών.
- 25/07 Είσπραξη Δημητρίου
- 26/07 Πληρωμή ΔΕΥΑΛ
- 26/07 Εξόφληση Φορτηγού
- 27/07 Είσπραξη επιταγή Κυριακίδης.
- 27/07 Είσπραξη τόκων τραπεζής για τους Μήνες 6^ο, 7^ο και 8^ο.
- 28/07 Πληρωμή λογιστή 500€ συν ΦΠΑ 23% & παρακράτηση φόρου 20% ΑΠΥ Νο40
- 28/07 Καταβολή του ΦΠΑ μηνός 7^{ου}
- 29/07 Πληρωμή ενσήμων μηνός 7^{ου}. Προμήθεια 10€
- 29/07 Πληρωμή προσωπικού μηνός 7^{ου}

ΚΕΦΑΛΑΙΟ 4 : Λύση της άσκησης

4.1 : Ημερολόγιο

ΛΟΓ/ΣΜΟΙ	ΑΙΤΙΟΛΟΓΙΑ	Β/Σ	ΧΡΕΩΣΗ	ΠΙΣΤΩΣΗ
	03/10/11			
33	ΧΡΕΩΣΤΕΣ ΔΙΑΦΟΡΟΙ		250.000,00	
33.03.00.00	Μπαλλή Π.	130.000,00		
33.03.01.00	Χαριτίδης Ε.	45.000,00		
33.03.02.00	Βενέτη Μ.	37.500,00		
33.03.03.00	Τσομπουλτίδου Α.	37.500,00		
	40	ΚΕΦΑΛΑΙΟ		250.000,00
	40.02.00.00	Οφειλ. Μετοχ. Κεφ. Κάλυψη Μετοχικού Κεφαλαίου		
	04/10/11			
33	ΧΡΕΩΣΤΕΣ ΔΙΑΦΟΡΟΙ		250.000,00	
33.04.00.00	Οφειλόμενο Μπαλλή Π.	130.000,00		
33.04.01.00	Οφειλόμενο Χαριτίδης Ε.	45.000,00		
33.04.02.00	Οφειλόμενο Βενέτη Μ.	37.500,00		
33.04.03.00	Οφειλόμενο Τσομπουλτίδου	37.500,00		
	33	ΧΡΕΩΣΤΕΣ ΔΙΑΦΟΡΟΙ		250.000,00
	33.03.00.00	Μπαλλή	130.000,00	
	33.03.01.00	Χαριτίδης	45.000,00	
	33.03.02.00	Βενέτη	37.500,00	
	33.03.03.00	Τσομπουλτίδου	37.500,00	
		Απαίτηση της εταιρίας από μετοχ. Για καταβολή Μ.Κ.		
	05/10/11			
38	ΧΡΗΜΑΤΙΚΑ ΔΙΑΘΕΣΙΜΑ		20.000,00	
38.00.00.00	Ταμείο			
11	ΚΤΙΡΙΑ - ΕΓΚΑΤΑΣΤΑΣΕΙΣ ΚΤΙΡΙΩΝ - ΤΕΧΝΙΚΑ ΕΡΓΑ		110.000,00	
11.00.00.00	Κτίρια & Εγκαταστάσεις			
	33	ΧΡΕΩΣΤΕΣ ΔΙΑΦΟΡΟΙ		130.000,00
	33.04.00.00	Οφειλ. Μπαλλή Π. Καταβολή μετοχικού κεφαλαίου Μπαλλή Π		
	06/10/11			
38	ΧΡΗΜΑΤΙΚΑ ΔΙΑΘΕΣΙΜΑ		20.000,00	
38.00.00.00	Ταμείο			

ΣΥΣΤΑΣΗ ΛΕΙΤΟΥΡΓΕΙΑ ΚΑΙ ΚΛΕΙΣΙΜΟ ΒΙΒΛΙΩΝ Α.Ε.

13		ΜΕΤΑΦΟΡΙΚΑ ΜΕΣΑ		25.000,00	
13.02.00.00		Φορτηγό			
	33	ΧΡΕΩΣΤΕΣ ΔΙΑΦΟΡΟΙ			45.000,00
	33.04.01.00	Χαριτίδης			
		Καταβολή μετοχικού κεφαλαίου Χαριτίδης Ε.			
		07/10/11			
38		ΧΡΗΜΑΤΙΚΑ ΔΙΑΘΕΣΙΜΑ		75.000,00	
38.00.00.00		Ταμείο			
	33	ΧΡΕΩΣΤΕΣ ΔΙΑΦΟΡΟΙ			75.000,00
	33.04.02.00	Βενέτη Μ.	37.500,00		
	33.04.03.00	Τσομπουλτίδου Α.	37.500,00		
		Καταβολή μετοχικού κεφαλαίου Βενέτη & Τσομπουλτίδου			
		07/10/11			
40		ΚΕΦΑΛΑΙΟ		250.000,00	
40.02.00.00		Οφειλομ.μετοχ.κεφάλαιο			
	40	ΚΕΦΑΛΑΙΟ			250.000,00
	40.00.00.00	Καταβεβλ.Μετοχ.Κεφ.			
		Εμφάνιση ως καταβεβλημένο			
		10/10/2011			
38		ΧΡΗΜΑΤΙΚΑ ΔΙΑΘΕΣΙΜΑ		115.000,00	
38.03.00.00		Όψεως			
	38	ΧΡΗΜΑΤΙΚΑ ΔΙΑΘΕΣΙΜΑ			115.000,00
	38.00.00.00	Ταμείο			
		Μεταφορά σε Όψεως Εθνική Τράπεζα			
		07/10/11			
16		ΑΣΩΜΑΤΕΣ ΑΚΙΝΗΤΟΠΟΙΗΣΕΙΣ ΚΑΙ ΕΞΟΔΑ ΠΟΛΥΕΤΟΥΣ ΑΠΟΣΒΕΣΗΣ		40.000,00	
16.10.00		Έξοδα Ίδρυσης & Α' Εγκατ.			
	38	ΧΡΗΜΑΤΙΚΑ ΔΙΑΘΕΣΙΜΑ			40.000,00
	38.03.00.00	Ταμείο			
		Έξοδα Ίδρυσης επιχείρησης			
		10/10/11			
14		ΕΠΙΠΛΑ ΚΑΙ ΛΟΙΠΟΣ ΕΞΟΠΛΙΣΜΟΣ		3.850,00	
14.00.00.00		Έπιπλα και Λοιπός Εξοπλισμός			
54		ΥΠΟΧΡΕΩΣΕΙΣ ΑΠΟ ΦΟΡΟΥΣ - ΤΕΛΗ		1.150,00	

ΣΥΣΤΑΣΗ ΛΕΙΤΟΥΡΓΕΙΑ ΚΑΙ ΚΛΕΙΣΙΜΟ ΒΙΒΛΙΩΝ Α.Ε.

54.00.28.23		ΦΠΑ Παγίων 23%			
	50	ΠΡΟΜΗΘΕΥΤΕΣ			5.000,00
	50.00.00.00	Μαρμαριδάκης			
		Αγορά επίπλων με ΤΔΑ 36			
		10/10/11			
12		ΜΗΧΑΝΗΜΑΤΑ - ΤΕΧΝΙΚΕΣ ΕΓΚΑΤΑΣΤΑΣΕΙΣ - ΛΟΙΠΟΣ ΜΗΧΑΝΟΛΟΓΙΚΟΣ ΕΞΟΠΛΙΣΜΟΣ		15.400,00	
12.00.00.00		Μηχανήματα		4.600,00	
54.00.28.23		ΦΠΑ Παγίων 23%			
	50	ΠΡΟΜΗΘΕΥΤΕΣ			20.000,00
	50.00.00.01	Γεωργαντάς			
		Αγορά Μηχανημάτων ΤΔΑ 30			
		10/10/11			
20		ΕΜΠΟΡΕΥΜΑΤΑ		192,50	
20.01.01.00		HP Professional laserjet (x5)			
54		ΥΠΟΧΡΕΩΣΕΙΣ ΑΠΟ ΦΟΡΟΥΣ - ΤΕΛΗ		57,50	
54.00.20.23		ΦΠΑ Αγορών 23%			
	50	ΠΡΟΜΗΘΕΥΤΕΣ			250,00
	50.00.00.02	Inter Computer			
		Αγορά εμπορευμάτων με ΤΔΑ 50			
		11/10/11			
14		ΕΠΙΠΛΑ ΚΑΙ ΛΟΙΠΟΣ ΕΞΟΠΛΙΣΜΟΣ		616,00	
14.03.00.00		Η/Υ HP 4500			
54.00.20.23		ΦΠΑ Αγορών 23%		184,00	
54.00.28.23		ΦΠΑ Παγίων 23%			
	50	ΠΡΟΜΗΘΕΥΤΕΣ			800,00
	50.00.00.03	SATO			
		Αγορά Η/Υ για χρήση εταιρίας με ΤΔΑ 97			
		10/10/11			
50		ΠΡΟΜΗΘΕΥΤΕΣ		5.000,00	
50.00.00.00		Μαρμαριδάκης			
	38	ΧΡΗΜΑΤΙΚΑ ΔΙΑΘΕΣΙΜΑ			5.000,00
	38.03.00.00	Όψεως			
		Εξόφληση λογ/μου ΤΔΑ 36			
		11/10/11			
64		ΔΙΑΦΟΡΑ ΕΞΟΔΑ		60,00	
64.07.03.00		Γραφική ύλη & Λοιπά Υλικά Γραφείου			

ΣΥΣΤΑΣΗ ΛΕΙΤΟΥΡΓΕΙΑ ΚΑΙ ΚΛΕΙΣΙΜΟ ΒΙΒΛΙΩΝ Α.Ε.

54		ΥΠΟΧΡΕΩΣΕΙΣ ΑΠΟ ΦΟΡΟΥΣ - ΤΕΛΗ		13,80	
54.00.60.23		ΦΠΑ δαπανών 23%			
	38	ΧΡΗΜΑΤΙΚΑ ΔΙΑΘΕΣΙΜΑ			73,80
	38.03.00.00	Όψεως			
		Αγορά Γραφικής Ύλης ΤΠ 23			
		12/10/11			
50		ΠΡΟΜΗΘΕΥΤΕΣ		20.000,00	
50.00.00.01		Γεωργαντάς			
	38	ΧΡΗΜΑΤΙΚΑ ΔΙΑΘΕΣΙΜΑ			20.000,00
	38.03.00.00	Όψεως			
		Εξόφληση Γεωργαντά ΤΔΑ 30			
		13/10/11			
50		ΠΡΟΜΗΘΕΥΤΕΣ		250,00	
50.00.00.02		Inter Computer			
	38	ΧΡΗΜΑΤΙΚΑ ΔΙΑΘΕΣΙΜΑ			250,00
	38.03.00.00	Όψεως			
		Εξόφληση Inter Computer ΤΔΑ 50			
		13/10/11			
20		ΕΜΠΟΡΕΥΜΑΤΑ	14.300,00		
20.01.00.00		Η/Υ Sony Vaio D6500 (x10)	500,00	5.000,00	
20.01.00.02		Η/Υ Toshiba Satelite K550 (10)	450,00	4.500,00	
20.01.00.01		Η/Υ DV5-1200 (x8)	600,00	4.800,00	
54		ΥΠΟΧΡΕΩΣΕΙΣ ΑΠΟ ΦΟΡΟΥΣ - ΤΕΛΗ			
54.00.20.23				3.289,00	
	50	ΠΡΟΜΗΘΕΥΤΕΣ			
	50.00.00.02	Inter Computer			17.589,00
		Αγορά εμπορευμάτων με ΤΔΑ 40			
		14/10/11			
50		ΠΡΟΜΗΘΕΥΤΕΣ		800,00	
50.00.00.03		SATO			
	38	ΧΡΗΜΑΤΙΚΑ ΔΙΑΘΕΣΙΜΑ			800,00
	38.03.00.00	Όψεως			
		Εξόφληση Sato ΤΔΑ 97			
		14/10/11			
30		ΠΕΛΑΤΕΣ		12.269,25	
30.00.00.00		Βαρβαρίδης Σ.			
	70	ΠΩΛΗΣΕΙΣ ΕΜΠΟΡΕΥΜΑΤΩΝ			9.000,00
	70.00.00.02	Toshiba Satelite K550 (15)	600,00		975,00
	70.00.01.00	HP Professional laserjet (x15)	65,00		

ΣΥΣΤΑΣΗ ΛΕΙΤΟΥΡΓΕΙΑ ΚΑΙ ΚΛΕΙΣΙΜΟ ΒΙΒΛΙΩΝ Α.Ε.

	54	ΥΠΟΧΡΕΩΣΕΙΣ ΑΠΟ ΦΟΡΟΥΣ - ΤΕΛΗ			2.294,25
	54.00.70.23	ΦΠΑ Πωλήσεων 23%			
		Πώληση Εμπορευμάτων ΤΔΑ 68			
		17/10/11			
64		ΔΙΑΦΟΡΑ ΕΞΟΔΑ		308,00	
64.02.00.00		Διαφημίσεις από το ραδιόφωνο-τηλ.			
54		ΥΠΟΧΡΕΩΣΕΙΣ ΑΠΟ ΦΟΡΟΥΣ - ΤΕΛΗ		92,00	
54.00.29.23		ΦΠΑ δαπανών 23%			
	50	ΠΡΟΜΗΘΕΥΤΕΣ			400,00
	50.00.00.04	Μαρκούλης			
		Έξοδα διαφήμισης ως ΤΠΥ Νο26			
		17/10/11			
50		ΠΡΟΜΗΘΕΥΤΕΣ		400,00	
50.00.00.04		Μαρκούλης			
	38	ΧΡΗΜΑΤΙΚΑ ΔΙΑΘΕΣΙΜΑ			400,00
	38.03.00.00	Όψεως			
		Εξόφληση ΤΠΥ Νο 26			
		17/10/11			
62		ΠΑΡΟΧΕΣ ΤΡΙΤΩΝ		123,20	
62.03.00.00		Τηλεφωνικά-Τηλεγραφικά - ΟΤΕ			
54		ΥΠΟΧΡΕΩΣΕΙΣ ΑΠΟ ΦΟΡΟΥΣ - ΤΕΛΗ		36,80	
54.00.60.23		ΦΠΑ δαπανών 23%			
	38	ΧΡΗΜΑΤΙΚΑ ΔΙΑΘΕΣΙΜΑ			160,00
	38.03.00.00	Όψεως			
		Εξόφληση ΟΤΕ			
		18/10/11			
20		ΕΜΠΟΡΕΥΜΑΤΑ		225,00	
20.01.01.01		Cannon (x5)	45,00	250,00	
20.01.01.00		Εκτυπωτής HP Professional laserjet (x5)	50,00		
54		ΥΠΟΧΡΕΩΣΕΙΣ ΑΠΟ ΦΟΡΟΥΣ - ΤΕΛΗ		109,25	
54.00.28.23		ΦΠΑ Αγορών 23%			
	50	ΠΡΟΜΗΘΕΥΤΕΣ			584,25
	50.00.00.05	Γ.Παπάς			
		Αγορά Εμπορευμάτων ΤΔΑ 51			
		17/10/11			
62		ΠΑΡΟΧΕΣ ΤΡΙΤΩΝ		231,00	
62.00.00.00		Ηλεκτρικό ρεύμα παραγωγής			

ΣΥΣΤΑΣΗ ΛΕΙΤΟΥΡΓΕΙΑ ΚΑΙ ΚΛΕΙΣΙΜΟ ΒΙΒΛΙΩΝ Α.Ε.

54		ΥΠΟΧΡΕΩΣΕΙΣ ΑΠΟ ΦΟΡΟΥΣ - ΤΕΛΗ		69,00	
54.00.60.23		ΦΠΑ δαπανών 23%			
	38	ΧΡΗΜΑΤΙΚΑ ΔΙΑΘΕΣΙΜΑ			300,00
	38.03.00.00	Όψεως			
		Πληρωμή ΔΕΗ			
		19/10/11			
30		ΠΕΛΑΤΕΣ		650,00	
30.00.00.01		Δημητρίου			
	70	ΠΩΛΗΣΕΙΣ ΕΜΠΟΡΕΥΜΑΤΩΝ			500,50
	70.00.00.00	Sony Vaio D6500			
	54	ΥΠΟΧΡΕΩΣΕΙΣ ΑΠΟ ΦΟΡΟΥΣ - ΤΕΛΗ			149,50
	54.00.70.23	ΦΠΑ Πωλήσεων 23%			
		Πώληση Εμπορευμάτων ΤΔΑ 70			
		19/10/11			
38		ΧΡΗΜΑΤΙΚΑ ΔΙΑΘΕΣΙΜΑ		650,00	
38.03.00.00		Όψεως			
	30	ΠΕΛΑΤΕΣ			650,00
	30.00.00.01	Δημητρίου			
		Είσπραξη ΤΔΑ 70			
		19/10/11			
20		ΕΜΠΟΡΕΥΜΑΤΑ		385,00	
20.01.00.00		Sony Vaio D6500			
54		ΥΠΟΧΡΕΩΣΕΙΣ ΑΠΟ ΦΟΡΟΥΣ - ΤΕΛΗ		115,00	
54.00.20.23		ΦΠΑ Αγορών 23%			
	50	ΠΡΟΜΗΘΕΥΤΕΣ			500,00
	50.00.00.05	Γ.Παπάς			
		Αγορά εμπορευμάτων ΤΔΑ 52			
		19/10/11			
50		ΠΡΟΜΗΘΕΥΤΕΣ		500,00	
50.00.00.05		Γ.Παπάς			
	38	ΧΡΗΜΑΤΙΚΑ ΔΙΑΘΕΣΙΜΑ			500,00
	38.03.00.00	Όψεως			
		Εξόφληση ΤΔΑ 52			
		20/10/11			
30		ΠΕΛΑΤΕΣ		3.444,00	
30.00.00.02		Γιαννόπουλος Ζ.			
	70	ΠΩΛΗΣΕΙΣ ΕΜΠΟΡΕΥΜΑΤΩΝ			2.800,00
	70.00.00.01	HP Dv5 (x4)	700,00		

ΣΥΣΤΑΣΗ ΛΕΙΤΟΥΡΓΕΙΑ ΚΑΙ ΚΛΕΙΣΙΜΟ ΒΙΒΛΙΩΝ Α.Ε.

	54	ΥΠΟΧΡΕΩΣΕΙΣ ΑΠΟ ΦΟΡΟΥΣ - ΤΕΛΗ			644,00
	54.00.70.23	ΦΠΑ Πωλήσεων 23%			
		Πώληση Εμπορευμάτων ΤΔΑ 71			
		20/10/11			
64		ΔΙΑΦΟΡΑ ΕΞΟΔΑ		96,25	
64.07.03.00		Γραφ.Υλη και Λοιπά Υλ.Γραφείου			
54		ΥΠΟΧΡΕΩΣΕΙΣ ΑΠΟ ΦΟΡΟΥΣ - ΤΕΛΗ		28,75	
54.00.60.23		ΦΠΑ δαπανών 23%			
	38	ΧΡΗΜΑΤΙΚΑ ΔΙΑΘΕΣΙΜΑ			125,00
	38.03.00.00	Όψεως			
		Αγορά Γραφικής Ύλης ΤΠ 23			
		20/10/11			
30		ΠΕΛΑΤΕΣ		16.728,00	
30.00.00.03		Κ.Κυριαζίδης			
	70	ΠΩΛΗΣΕΙΣ ΕΜΠΟΡΕΥΜΑΤΩΝ			5.600,00
	70.00.01.00	HP laserjet (x40)	140,00		8.000,00
	70.00.01.01	Cannon (x50)	160,00		
	54	ΥΠΟΧΡΕΩΣΕΙΣ ΑΠΟ ΦΟΡΟΥΣ - ΤΕΛΗ			3.128,00
	54.00.70.23	ΦΠΑ Πωλήσεων 23%			
		Πώληση ΤΔΑ 72			
		21/10/11			
14		ΕΠΙΠΛΑ ΚΑΙ ΛΟΙΠΟΣ ΕΞΟΠΛΙΣΜΟΣ		250,00	
14.00.00.00		Έπιπλα & Λοιπός εξοπλισμός			
54		ΥΠΟΧΡΕΩΣΕΙΣ ΑΠΟ ΦΟΡΟΥΣ - ΤΕΛΗ		57,50	
54.00.28.23		ΦΠΑ Παγίων 23%			
	50	ΠΡΟΜΗΘΕΥΤΕΣ			307,50
	50.00.00.03	SATO			
		Αγορά επίπλων με ΤΠ 57			
		21/10/11			
50		ΠΡΟΜΗΘΕΥΤΕΣ		307,50	
50.00.00.03		SATO			
	38	ΧΡΗΜΑΤΙΚΑ ΔΙΑΘΕΣΙΜΑ			307,50
	38.03.00.00	Όψεως			
		Εξόφληση SATO ΤΠ 57			
		21/10/11			
38		ΧΡΗΜΑΤΙΚΑ ΔΙΑΘΕΣΙΜΑ		16.728,00	
38.03.00.00		Όψεως			

ΣΥΣΤΑΣΗ ΛΕΙΤΟΥΡΓΕΙΑ ΚΑΙ ΚΛΕΙΣΙΜΟ ΒΙΒΛΙΩΝ Α.Ε.

	30	ΠΕΛΑΤΕΣ			16.728,00
	30.00.00.03	Κ.Κυριαζίδης			
		Είσπραξη ΤΔΑ 72			
		22/10/11			
30		ΠΕΛΑΤΕΣ		20.049,00	
30.00.00.04		Κωνσταντινίδης			
	70	ΠΩΛΗΣΕΙΣ ΕΜΠΟΡΕΥΜΑΤΩΝ			15.000,00
	70.00.00.00	H/Y Sony Vaio D6500(*20)	750,00		1.300,00
	70.00.01.00	HP laserjet(*20)	65,00		
	54	ΥΠΟΧΡΕΩΣΕΙΣ ΑΠΟ ΦΟΡΟΥΣ - ΤΕΛΗ			3.749,00
	54.00.70.23	ΦΠΑ Πωλήσεων 23%			
		Πώληση Εμπορευμάτων ΤΔΑ 73			
		23/10/11			
38		ΧΡΗΜΑΤΙΚΑ ΔΙΑΘΕΣΙΜΑ		20.049,00	
38.03.00.00		Όψεως			
	30	ΠΕΛΑΤΕΣ			20.049,00
	30.00.00.04	Κωνσταντινίδης			
		Είσπραξη από Κ.Κωνσταντινίδης ΤΔΑ 73			
		25/10/11			
38		ΧΡΗΜΑΤΙΚΑ ΔΙΑΘΕΣΙΜΑ		12.269,25	
38.03.00.00		Όψεως			
	30	ΠΕΛΑΤΕΣ			12.269,25
	30.00.00.00	Βαρβαρίδης Σ.			
		Είσπραξη από Βαρβαρίδη			
		25/10/11			
30		ΠΕΛΑΤΕΣ		738,00	
30.00.00.05		Δ. Κυριακίδης			
	70	ΠΩΛΗΣΕΙΣ ΕΜΠΟΡΕΥΜΑΤΩΝ			600,00
	70.00.01.01	Cannon (x4)	150,00		
	54	ΥΠΟΧΡΕΩΣΕΙΣ ΑΠΟ ΦΟΡΟΥΣ - ΤΕΛΗ			138,00
	54.00.70.23	ΦΠΑ Πωλήσεων 23%			
		Πώληση ΤΔΑ 74			
		25/10/11			
50		ΠΡΟΜΗΘΕΥΤΕΣ		584,25	
50.00.00.05		Γ.Παπάς			
	38	ΧΡΗΜΑΤΙΚΑ ΔΙΑΘΕΣΙΜΑ			584,25
	38.03.00.00	Όψεως			
		Εξόφληση Γ.Παπάς			
		26/10/11			

ΣΥΣΤΑΣΗ ΛΕΙΤΟΥΡΓΕΙΑ ΚΑΙ ΚΛΕΙΣΙΜΟ ΒΙΒΛΙΩΝ Α.Ε.

62		ΠΑΡΟΧΕΣ ΤΡΙΤΩΝ		87,00	
62.02.00.00		Παροχές τρίτων ΔΕΥΑΛ			
54		ΥΠΟΧΡΕΩΣΕΙΣ ΑΠΟ ΦΟΡΟΥΣ - ΤΕΛΗ		13,00	
54.00.60.13		ΦΠΑ δαπανών 13%			
	38	ΧΡΗΜΑΤΙΚΑ ΔΙΑΘΕΣΙΜΑ			100,00
	38.03.00.00	Όψεως			
		Εξόφληση ΔΕΥΑΛ			
		26/10/11			
16		ΑΣΩΜΑΤΕΣ ΑΚΙΝΗΤΟΠΟΙΗΣΕΙΣ ΚΑΙ ΕΞΟΔΑ ΠΟΛΥΕΤΟΥΣ ΑΠΟΣΒΕΣΗΣ		500,00	
16.17.00.00					
54		ΥΠΟΧΡΕΩΣΕΙΣ ΑΠΟ ΦΟΡΟΥΣ - ΤΕΛΗ		115,00	
54.00.28.23					
	50	ΥΠΟΧΡΕΩΣΕΙΣ ΑΠΟ ΦΟΡΟΥΣ - ΤΕΛΗ			615,00
	50.00.00.16	ALTEC			
		Αγορά λογισμικού Προγράμματος			
		26/10/11			
50		ΠΡΟΜΗΘΕΥΤΕΣ		615,00	
50.00.00.16		ALTEC			
	38	ΧΡΗΜΑΤΙΚΑ ΔΙΑΘΕΣΙΜΑ			615,00
	38.03.00.00	Όψεως			
		Εξόφληση ALTEC			
		26/10/11			
38		ΧΡΗΜΑΤΙΚΑ ΔΙΑΘΕΣΙΜΑ		3.444,00	
38.03.00.00		Όψεως			
	30	ΠΕΛΑΤΕΣ			3.444,00
	30.00.00.02	Γιαννόπουλος Ζ.			
		Είσπραξη από Γιαννόπουλο ΤΔΑ 71			
		31/10/11			
38		ΧΡΗΜΑΤΙΚΑ ΔΙΑΘΕΣΙΜΑ		738,00	
38.03.00.00		Όψεως			
	30	ΠΕΛΑΤΕΣ			738,00
	30.00.00.05	Κυριακίδης			
		Είσπραξη από Κυριακίδη			
		31/10/11			
60		ΑΜΟΙΒΕΣ ΚΑΙ ΕΞΟΔΑ ΠΡΟΣΩΠΙΚΟΥ			
60.00.00.00		Τακτικές αποδοχές		5.170,73	

ΣΥΣΤΑΣΗ ΛΕΙΤΟΥΡΓΕΙΑ ΚΑΙ ΚΛΕΙΣΙΜΟ ΒΙΒΛΙΩΝ Α.Ε.

60.03.00.00		ΙΚΑ Εργοδότη		1.476,75	
	55	ΑΣΦΑΛΙΣΤΙΚΟΙ ΟΡΓΑΝΙΣΜΟΙ			
	55.00.00.00	ΙΚΑ			2.329,91
	54	ΥΠΟΧΡΕΩΣΕΙΣ ΑΠΟ ΦΟΡΟΥΣ - ΤΕΛΗ			
	54.03.00.00	Φ.Τ. Αμοιβών Πρ.			317,94
	53	ΠΙΣΤΩΤΕΣ ΔΙΑΦΟΡΟΙ			
	53.00.00.00	Αποδ.Πληρ/ Μισθοδοσία Νοεμβρίου			3.999,63
		31/10/11			
53		ΠΙΣΤΩΤΕΣ ΔΙΑΦΟΡΟΙ		3.999,63	
53.00.00.00					
	38	ΧΡΗΜΑΤΙΚΑ ΔΙΑΘΕΣΙΜΑ			3.999,63
	38.03.00.00	Καταβολή μισθοδοσίας Νοεμβρίου			
		31/10/11			
55		ΑΣΦΑΛΙΣΤΙΚΟΙ ΟΡΓΑΝΙΣΜΟΙ		2.329,91	
55.00.00.00					
	38	ΧΡΗΜΑΤΙΚΑ ΔΙΑΘΕΣΙΜΑ			2.329,91
	38.03.00.00				
54		ΥΠΟΧΡΕΩΣΕΙΣ ΑΠΟ ΦΟΡΟΥΣ - ΤΕΛΗ		172,15	
54.00.00.00					
	38	ΧΡΗΜΑΤΙΚΑ ΔΙΑΘΕΣΙΜΑ			172,15
	38.03.00.00	Πληρωμή ΦΠΑ μηνός Νοεμβρίου			
54		ΥΠΟΧΡΕΩΣΕΙΣ ΑΠΟ ΦΟΡΟΥΣ - ΤΕΛΗ		317,94	
54.03.00.00					
	38	ΧΡΗΜΑΤΙΚΑ ΔΙΑΘΕΣΙΜΑ			317,94
	38.03.00.00				
		01/11/11			
20		ΕΜΠΟΡΕΥΜΑΤΑ			
20.01.00.03		Αγορά HP Dv7-4500	1.200,00	2.400,00	
20.01.00.04		Sony Vaio E3000	900,00	2.700,00	
54		ΥΠΟΧΡΕΩΣΕΙΣ ΑΠΟ ΦΟΡΟΥΣ - ΤΕΛΗ		1.173,00	
54.00.28.23		ΦΠΑ Αγορών 23%			

ΣΥΣΤΑΣΗ ΛΕΙΤΟΥΡΓΕΙΑ ΚΑΙ ΚΛΕΙΣΙΜΟ ΒΙΒΛΙΩΝ Α.Ε.

	50	ΠΡΟΜΗΘΕΥΤΕΣ			6.273,00
	50.00.00.02	Inter Computer			
		Αγορά εμπορευμάτων με ΤΔΑ 58			
		02/11/11			
30		ΠΕΛΑΤΕΣ		3.690,00	
30.00.00.02		Γιαννόπουλος Ζ.			
	70	ΠΩΛΗΣΕΙΣ ΕΜΠΟΡΕΥΜΑΤΩΝ			3.000,00
	70.00.00.03	Dv7-4500	1.500,00		
	54	ΥΠΟΧΡΕΩΣΕΙΣ ΑΠΟ ΦΟΡΟΥΣ - ΤΕΛΗ			690,00
	54.00.70.23	ΦΠΑ Πωλήσεων 23%			
		Πώληση εμπορευμάτων με ΤΔΑ 32			
		02/11/11			
62		ΠΑΡΟΧΕΣ ΤΡΙΤΩΝ		770,00	
62.02.00.00		Ασφάλιστρα εγκαταστάσεων			
54		ΥΠΟΧΡΕΩΣΕΙΣ ΑΠΟ ΦΟΡΟΥΣ - ΤΕΛΗ		230,00	
54.00.60.23		ΦΠΑ δαπανών 23%			
	50	ΠΡΟΜΗΘΕΥΤΕΣ			1.000,00
	50.00.00.07	Εσκικεχαγιόγλου			
		Πληρωμή ασφάλιστρων στον Εσκικεχαγιόγλου			
		03/11/11			
50		ΠΡΟΜΗΘΕΥΤΕΣ		1.000,00	
50.00.00.07		Εσκικεχαγιόγλου			
	38	ΧΡΗΜΑΤΙΚΑ ΔΙΑΘΕΣΙΜΑ			1.000,00
	38.03.00.00	Όψεως			
		03/11/11			
64		ΔΙΑΦΟΡΑ ΕΞΟΔΑ		115,50	
64.07.03.00		Γραφική ύλη & Λοιπά Υλικά Γραφείου			
54		ΥΠΟΧΡΕΩΣΕΙΣ ΑΠΟ ΦΟΡΟΥΣ - ΤΕΛΗ		34,50	
54.00.60.23		ΦΠΑ δαπανών 23%			
	38	ΧΡΗΜΑΤΙΚΑ ΔΙΑΘΕΣΙΜΑ			150,00
	38.03.00.00	Όψεως			
		03/11/11			
20		ΕΜΠΟΡΕΥΜΑΤΑ		500,00	
20.01.02.00		HP 52	125,00		
20.01.02.01		HP 59	125,00		
20.01.02.02		Cannon 68	125,00		
20.01.02.03		Cannon 28	125,00		

ΣΥΣΤΑΣΗ ΛΕΙΤΟΥΡΓΕΙΑ ΚΑΙ ΚΛΕΙΣΙΜΟ ΒΙΒΛΙΩΝ Α.Ε.

54		ΥΠΟΧΡΕΩΣΕΙΣ ΑΠΟ ΦΟΡΟΥΣ - ΤΕΛΗ		115,00	
54.00.20.23		ΦΠΑ 23%			
	50	ΠΡΟΜΗΘΕΥΤΕΣ			
	50.00.00.05	Γ.Παπάς			615,00
		Αγορά toner από Γ.Παπάς ΤΔΑ 80			
		03/11/11			
50		ΠΡΟΜΗΘΕΥΤΕΣ		615,00	
50.00.00.05		Γ.Παπάς			
	38	ΧΡΗΜΑΤΙΚΑ ΔΙΑΘΕΣΙΜΑ			615,00
	38.03.00.00	Όψεως			
		Εξόφληση ΤΔΑ 80			
		06/11/11			
38		ΧΡΗΜΑΤΙΚΑ ΔΙΑΘΕΣΙΜΑ		3.690,00	
38.03.00.00		Όψεως			
	30	ΠΕΛΑΤΕΣ			3.690,00
	30.00.00.02	Ζ.Γιαννόπουλο			
		Είσπραξη Ζ.Γιαννόπουλο ΤΔΑ32			
		06/11/11			
62		ΠΑΡΟΧΕΣ ΤΡΙΤΩΝ		300,00	
62.00.00.00		Ηλεκτρικό ρεύμα παραγωγής			
54		ΥΠΟΧΡΕΩΣΕΙΣ ΑΠΟ ΦΟΡΟΥΣ - ΤΕΛΗ		39,00	
54.00.60.00		Φ.Π.Α Εισροών (Εξόδων - Δαπανών)			
	38	ΧΡΗΜΑΤΙΚΑ ΔΙΑΘΕΣΙΜΑ			339,00
	38.03.00.00	Όψεως			
		Εξόφληση λογαριασμών Δ.Ε.Η. Εγκαταστάσεων			
		07/11/11			
30		ΠΕΛΑΤΕΣ		5.535,00	
30.00.00.00		Βαρβαρίδης Σ.			
	70	ΠΩΛΗΣΕΙΣ ΕΜΠΟΡΕΥΜΑΤΩΝ			4.500,00
	70.01.00.04	Sony Vaio E3000	1.500,00		
	54	ΥΠΟΧΡΕΩΣΕΙΣ ΑΠΟ ΦΟΡΟΥΣ - ΤΕΛΗ			1.035,00
	54.00.70.23	ΦΠΑ Πωλήσεων 23%			
		Πώληση στον Βαρβαρίδη ΤΔΑ 81			
		07/11/11			
20		ΕΜΠΟΡΕΥΜΑΤΑ		280,00	
20.01.02.00		SONY M2 (x8)	35,00		

ΣΥΣΤΑΣΗ ΛΕΙΤΟΥΡΓΕΙΑ ΚΑΙ ΚΛΕΙΣΙΜΟ ΒΙΒΛΙΩΝ Α.Ε.

54		ΥΠΟΧΡΕΩΣΕΙΣ ΑΠΟ ΦΟΡΟΥΣ - ΤΕΛΗ		64,40	
54.00.20.23		ΦΠΑ Αγορών 23%			
	50	ΠΡΟΜΗΘΕΥΤΕΣ			344,40
	50.00.00.02	Inter Computer			
		Αγορά εμπορευμάτων Inter Computer			
		07/11/11			
50		ΠΡΟΜΗΘΕΥΤΕΣ		344,40	
50.00.00.02		Inter Computer			
	38	ΧΡΗΜΑΤΙΚΑ ΔΙΑΘΕΣΙΜΑ			344,40
	38.03.00.00	Όψεως			
		08/11/11			
62		ΠΑΡΟΧΕΣ ΤΡΙΤΩΝ		2.000,00	
62.07.07.00					
54		ΥΠΟΧΡΕΩΣΕΙΣ ΑΠΟ ΦΟΡΟΥΣ - ΤΕΛΗ		460,00	
54.00.60.00					
	50	ΠΡΟΜΗΘΕΥΤΕΣ			2.460,00
	50.00.00.08	Μπάμπαλης			
		Ελαιοχρωματισμός γραφείων Μπάμπαλης			
		08/11/11			
50		ΠΡΟΜΗΘΕΥΤΕΣ		60,00	
50.00.00.08		Μπάμπαλης			
	54	ΥΠΟΧΡΕΩΣΕΙΣ ΑΠΟ ΦΟΡΟΥΣ - ΤΕΛΗ			60,00
	54.00.09.04	Φόρος Εργολαβιών			
		Παρακράτηση φόρου εργολ.Μπαμπαλης			
		08/11/11			
50		ΠΡΟΜΗΘΕΥΤΕΣ		2.400,00	
50.00.00.08		Μπάμπαλης			
	38	ΧΡΗΜΑΤΙΚΑ ΔΙΑΘΕΣΙΜΑ			2.400,00
	38.03.00.00	Όψεως			
		Εξόφληση Μπάμπαλη			
		08/11/11			
38		ΧΡΗΜΑΤΙΚΑ ΔΙΑΘΕΣΙΜΑ		5.535,00	
38.03.00.00		Όψεως			
	30	ΠΕΛΑΤΕΣ			5.535,00
	30.00.00.00	Βαρβαρίδης Σ.			
		Είσπραξη ΤΔΑ 81 από Βαρβαρίδη			
		09/11/11			

ΣΥΣΤΑΣΗ ΛΕΙΤΟΥΡΓΕΙΑ ΚΑΙ ΚΛΕΙΣΙΜΟ ΒΙΒΛΙΩΝ Α.Ε.

20		ΕΜΠΟΡΕΥΜΑΤΑ		1.200,00	
20.01.00.04		Sony Vaio E3000			
54		ΥΠΟΧΡΕΩΣΕΙΣ ΑΠΟ ΦΟΡΟΥΣ - ΤΕΛΗ		276,00	
54.00.20.23		ΦΠΑ Αγορών 23%			
	50	ΠΡΟΜΗΘΕΥΤΕΣ			1.476,00
	50.00.00.05	Γ.Παπάς			
		Αγορά με ΤΔΑ 79			
		09/11/11			
30		ΠΕΛΑΤΕΣ		3.997,50	
30.00.00.03		Κυριαζίδης			
	70	ΠΩΛΗΣΕΙΣ ΕΜΠΟΡΕΥΜΑΤΩΝ			3.000,00
	70.01.03.00	Sony Vaio D6500 (x2)	1.500,00		250,00
	70.01.02.00	Sony M2 (x5)	50,00		
	54	ΥΠΟΧΡΕΩΣΕΙΣ ΑΠΟ ΦΟΡΟΥΣ - ΤΕΛΗ			747,50
	54.00.70.23	ΦΠΑ Πωλήσεων 23%			
		Πώληση ΤΔΑ 654			
		10/11/11			
50		ΠΡΟΜΗΘΕΥΤΕΣ		1.476,00	
50.00.00.05		Γ.Παπάς			
	38	ΧΡΗΜΑΤΙΚΑ ΔΙΑΘΕΣΙΜΑ			1.476,00
	38.03.00.00	Όψεως			
		Εξόφληση Γ.Παπάς ΤΔΑ 79			
		11/11/11			
38		ΧΡΗΜΑΤΙΚΑ ΔΙΑΘΕΣΙΜΑ		25.000,00	
38.03.00.00		Όψεως			
	86	ΑΠΟΤΕΛΕΣΜΑΤΑ ΧΡΗΣΗΣ			25.000,00
	86.02.00.00	Κέρδη από τυχερά παιχνίδια			
		Έσοδα από τυχερά παιχνίδια			
		11/11/11			
20		ΕΜΠΟΡΕΥΜΑΤΑ		125,00	
20.01.02.00		Sony M2 (x5)	25,00		
54		ΥΠΟΧΡΕΩΣΕΙΣ ΑΠΟ ΦΟΡΟΥΣ - ΤΕΛΗ		28,75	
54.00.20.23		ΦΠΑ 23%			
	50	ΠΡΟΜΗΘΕΥΤΕΣ			153,75
	50.00.00.02	Inter Computer			
		Αγορά ΤΔΑ 76			
		14/11/11			
38		ΧΡΗΜΑΤΙΚΑ ΔΙΑΘΕΣΙΜΑ		3.997,50	
38.03.00.00		Όψεως			
	30	ΠΕΛΑΤΕΣ			3.997,50
	30.00.00.03	Κυριαζίδης			

ΣΥΣΤΑΣΗ ΛΕΙΤΟΥΡΓΕΙΑ ΚΑΙ ΚΛΕΙΣΙΜΟ ΒΙΒΛΙΩΝ Α.Ε.

		Είσπραξη ΤΔΑ654			
		14/11/11			
20		ΕΜΠΟΡΕΥΜΑΤΑ		1.000,00	
20.01.00.00		Sony Vaio D6500 (x2)	500,00		
54		ΥΠΟΧΡΕΩΣΕΙΣ ΑΠΟ ΦΟΡΟΥΣ - ΤΕΛΗ		230,00	
54.00.20.23		ΦΠΑ 23%			
	50	ΠΡΟΜΗΘΕΥΤΕΣ			1.230,00
	50.00.00.05	Γ.Παπάς			
		Αγορά Γ.Παπάς ΤΔΑ 96			
		15/11/11			
50		ΠΡΟΜΗΘΕΥΤΕΣ		153,75	
50.00.00.02		Inter Computer			
	38	ΧΡΗΜΑΤΙΚΑ ΔΙΑΘΕΣΙΜΑ			153,75
	38.03.00.00	Όψεως			
		Εξόφληση ΤΔΑ 76			
		15/11/11			
30		ΠΕΛΑΤΕΣ		3.690,00	
30.00.00.02		Z.Γιαννόπουλο			
	70	ΠΩΛΗΣΕΙΣ ΕΜΠΟΡΕΥΜΑΤΩΝ			3.000,00
	70.01.00.01	H/Y HP dv5-1200 (x4)	750,00		
	54	ΥΠΟΧΡΕΩΣΕΙΣ ΑΠΟ ΦΟΡΟΥΣ - ΤΕΛΗ			690,00
	54.00.70.23	ΦΠΑ 23%			
		Πώληση Εμπορευμάτων Z.Γιαννόπουλο ΤΔΑ 98			
38		ΧΡΗΜΑΤΙΚΑ ΔΙΑΘΕΣΙΜΑ		3.690,00	
38.03.00.00		Όψεως			
	30	ΠΕΛΑΤΕΣ			3.690,00
	30.00.00.02	Z.Γιαννόπουλο			
		Είσπραξη Z.Γιαννόπουλο ΤΔΑ98			
		16/11/11			
20		ΕΜΠΟΡΕΥΜΑΤΑ			
20.01.01.00		H/Y HP dv5-1200(x35)	800,00	28.000,00	
54		ΥΠΟΧΡΕΩΣΕΙΣ ΑΠΟ ΦΟΡΟΥΣ - ΤΕΛΗ		6.440,00	
54.28.00.23		ΦΠΑ 23%			
	50	ΠΡΟΜΗΘΕΥΤΕΣ			34.440,00
	50.00.00.03	SATO			
		Αγορά ΤΔΑ 205			
		16/11/11			
30		ΠΕΛΑΤΕΣ		64.575,00	

ΣΥΣΤΑΣΗ ΛΕΙΤΟΥΡΓΕΙΑ ΚΑΙ ΚΛΕΙΣΙΜΟ ΒΙΒΛΙΩΝ Α.Ε.

30.00.00.02		Z.Γιαννόπουλο			
	70	ΠΩΛΗΣΕΙΣ ΕΜΠΟΡΕΥΜΑΤΩΝ			52.500,00
	70.01.00.01	H/Y HP dv5-1200 (x35)	1.500,00		
	54	ΥΠΟΧΡΕΩΣΕΙΣ ΑΠΟ ΦΟΡΟΥΣ - ΤΕΛΗ			12.075,00
	54.00.70.23	ΦΠΑ 23%			
		Πώληση Εμπορευμάτων Z.Γιαννόπουλο ΤΔΑ 193			
		16/11/11			
38		ΧΡΗΜΑΤΙΚΑ ΔΙΑΘΕΣΙΜΑ		64.575,00	
38.03.00.00		Όψεως			
	30	ΠΕΛΑΤΕΣ			64.575,00
	30.00.00.02	Z.Γιαννόπουλο			
		Είσπραξη Z.Γιαννόπουλο ΤΔΑ193			
		16/11/11			
62		ΠΑΡΟΧΕΣ ΤΡΙΤΩΝ		123,20	
62.03.00.00		Τηλεφωνικά-Τηλεγραφικά - ΟΤΕ			
54		ΥΠΟΧΡΕΩΣΕΙΣ ΑΠΟ ΦΟΡΟΥΣ - ΤΕΛΗ		36,80	
54.00.60.23		ΦΠΑ δαπανών 23%			
	38	ΧΡΗΜΑΤΙΚΑ ΔΙΑΘΕΣΙΜΑ			160,00
	38.03.00.00	Όψεως			
		Εξόφληση ΟΤΕ			
		17/11/11			
30		ΠΕΛΑΤΕΣ		1.845,00	
30.00.00.05		Κυριακίδης			
	70	ΠΩΛΗΣΕΙΣ ΕΜΠΟΡΕΥΜΑΤΩΝ			1.500,00
	70.01.00.00	H/Y Sony Vaio D6500 (x2)	750,00		
	54	ΥΠΟΧΡΕΩΣΕΙΣ ΑΠΟ ΦΟΡΟΥΣ - ΤΕΛΗ			345,00
	54.00.70.23	ΦΠΑ 23%			
		Πώληση Εμπορευμάτων Κυριακίδη ΤΔΑ 95			
		17/11/11			
50		ΠΡΟΜΗΘΕΥΤΕΣ		1.230,00	
50.00.00.05		Γ.Παπάς			
	38	ΧΡΗΜΑΤΙΚΑ ΔΙΑΘΕΣΙΜΑ			1.230,00
	38.03.00.00	Όψεως			
		Εξόφληση Γ. Παπά ΤΔΑ 96			
		20/11/11			
70		ΠΩΛΗΣΕΙΣ ΕΜΠΟΡΕΥΜΑΤΩΝ		750,00	

ΣΥΣΤΑΣΗ ΛΕΙΤΟΥΡΓΕΙΑ ΚΑΙ ΚΛΕΙΣΙΜΟ ΒΙΒΛΙΩΝ Α.Ε.

70.95.00.00		Επιστροφή ελαττωματικού HP prof.laserjet			
54		ΥΠΟΧΡΕΩΣΕΙΣ ΑΠΟ ΦΟΡΟΥΣ - ΤΕΛΗ		172,50	
54.00.70.23		ΦΠΑ επιστροφών			
	30	ΠΕΛΑΤΕΣ			922,50
	30.00.00.05	Κυριακίδης			
		20/11/11			
30		ΠΕΛΑΤΕΣ		922,50	
30.00.00.05		Κυριακίδης			
	38	ΧΡΗΜΑΤΙΚΑ ΔΙΑΘΕΣΙΜΑ			922,50
	38.03.00.00	Όψεως			
		21/11/11			
50		ΠΡΟΜΗΘΕΥΤΕΣ		6.273,00	
50.00.00.02		Inter Computer			
	38	ΧΡΗΜΑΤΙΚΑ ΔΙΑΘΕΣΙΜΑ			6.273,00
	38.03.00.00	Όψεως			
		Εξόφληση Inter Computer ΤΔΑ 58			
		22/11/11			
38		ΧΡΗΜΑΤΙΚΑ ΔΙΑΘΕΣΙΜΑ		1.845,00	
38.03.00.00					
	30	ΠΕΛΑΤΕΣ			1.845,00
	30.00.00.05				
		Είσπραξη ΤΔΑ 95			
		23/11/11			
50		ΠΡΟΜΗΘΕΥΤΕΣ		34.440,00	
50.00.00.03					
	38	ΧΡΗΜΑΤΙΚΑ ΔΙΑΘΕΣΙΜΑ			34.440,00
	38.03.00.00				
		Εξόφληση ΤΔΑ 205			
		27/11/11			
30		ΠΕΛΑΤΕΣ		307,50	
30.00.00.06		Πέτρου			
	70	ΠΩΛΗΣΕΙΣ ΕΜΠΟΡΕΥΜΑΤΩΝ			250,00
	70.01.02.00	Sony M2 (x5)	50,00		
	54	ΥΠΟΧΡΕΩΣΕΙΣ ΑΠΟ ΦΟΡΟΥΣ - ΤΕΛΗ			57,50
	54.00.70.23	ΦΠΑ 23%			
		Πώληση ΤΔΑ 57			
		27/11/11			
62		ΠΑΡΟΧΕΣ ΤΡΙΤΩΝ		300,00	
62.02.00.00		Παροχές τρίτων ΔΕΥΑΛ			

ΣΥΣΤΑΣΗ ΛΕΙΤΟΥΡΓΕΙΑ ΚΑΙ ΚΛΕΙΣΙΜΟ ΒΙΒΛΙΩΝ Α.Ε.

54		ΥΠΟΧΡΕΩΣΕΙΣ ΑΠΟ ΦΟΡΟΥΣ - ΤΕΛΗ		27,00	
54.00.60.00		ΦΠΑ δαπανών 9%			
	38	ΧΡΗΜΑΤΙΚΑ ΔΙΑΘΕΣΙΜΑ			327,00
	38.03.00.00	Όψεως			
		Εξόφληση ΔΕΥΑΛ			
		28/11/11			
61		ΑΜΟΙΒΕΣ ΚΑΙ ΕΞΟΔΑ ΤΡΙΤΩΝ		500,00	
61.00.06.19		Έξοδα τρίτων			
54		ΥΠΟΧΡΕΩΣΕΙΣ ΑΠΟ ΦΟΡΟΥΣ - ΤΕΛΗ		115,00	
54.00.60.00		ΦΠΑ 23%			
	50	ΠΡΟΜΗΘΕΥΤΕΣ			492,00
	50.00.00.20	Λογιστής			
	54	ΥΠΟΧΡΕΩΣΕΙΣ ΑΠΟ ΦΟΡΟΥΣ - ΤΕΛΗ			123,00
	54.00.04.20	Παρακράτηση φόρου 20%			
		Αμοιβή λογιστή			
		28/11/11			
38		ΧΡΗΜΑΤΙΚΑ ΔΙΑΘΕΣΙΜΑ		307,50	
38.03.00.00		Όψεως			
	30	ΠΕΛΑΤΕΣ			307,50
	30.00.00.06	Πέτρου			
		Είσπραξη Πέτρου ΤΔΑ 57			
		29/11/11			
30		ΠΕΛΑΤΕΣ		738,00	
30.00.00.05		Κυριακίδης			
	70	ΠΩΛΗΣΕΙΣ ΕΜΠΟΡΕΥΜΑΤΩΝ			600,00
	70.00.00.12	HP 52 (x5)	30,00		
	70.00.00.10	HP 59 (x5)	30,00		
	70.00.00.11	Cannon 68 (x5)	30,00		
	70.00.00.13	Cannon 28 (x5)	30,00		
	54	ΥΠΟΧΡΕΩΣΕΙΣ ΑΠΟ ΦΟΡΟΥΣ - ΤΕΛΗ			138,00
	54.00.70.23	ΦΠΑ 23%			
		Πώληση toner ΤΔΑ 20			
		30/11/11			
60		ΑΜΟΙΒΕΣ ΚΑΙ ΕΞΟΔΑ ΠΡΟΣΩΠΙΚΟΥ			
60.00.00.00		Τακτικές αποδοχές		5.170,73	
60.03.00.00		ΙΚΑ Εργοδότη		1.476,75	
	55	ΑΣΦΑΛΙΣΤΙΚΟΙ ΟΡΓΑΝΙΣΜΟΙ			

ΣΥΣΤΑΣΗ ΛΕΙΤΟΥΡΓΕΙΑ ΚΑΙ ΚΛΕΙΣΙΜΟ ΒΙΒΛΙΩΝ Α.Ε.

	55.00.00.00	ΙΚΑ			2.329,91
	54	ΥΠΟΧΡΕΩΣΕΙΣ ΑΠΟ ΦΟΡΟΥΣ - ΤΕΛΗ			
	54.03.00.00	Φ.Τ. Αμοιβών Πρ.			317,94
	53	ΠΙΣΤΩΤΕΣ ΔΙΑΦΟΡΟΙ			
	53.00.00.00	Αποδ.Πληρ/			3.999,63
		Καταβολή μισθοδοσίας Νοεμβρίου			
		31/11/11			
53		ΠΙΣΤΩΤΕΣ ΔΙΑΦΟΡΟΙ		3.999,63	
53.00.00.00					
	38	ΧΡΗΜΑΤΙΚΑ ΔΙΑΘΕΣΙΜΑ			3.999,63
	38.03.00.00				
		Καταβολή μισθοδοσίας Νοεμβρίου			
		31/11/11			
55		ΑΣΦΑΛΙΣΤΙΚΟΙ ΟΡΓΑΝΙΣΜΟΙ		2.329,91	
55.00.00.00		ΙΚΑ			
	38	ΧΡΗΜΑΤΙΚΑ ΔΙΑΘΕΣΙΜΑ			2.329,91
	38.03.00.00	Όψεως			
		31/11/11			
54		ΥΠΟΧΡΕΩΣΕΙΣ ΑΠΟ ΦΟΡΟΥΣ - ΤΕΛΗ		6.519,05	
54.00.00.00					
	38	ΧΡΗΜΑΤΙΚΑ ΔΙΑΘΕΣΙΜΑ			6.519,05
	38.03.00.00				
		Πληρωμή ΦΠΑ μηνός Νοέμβριος			
		31/11/11			
54		ΥΠΟΧΡΕΩΣΕΙΣ ΑΠΟ ΦΟΡΟΥΣ - ΤΕΛΗ		317,94	
54.03					
	38	ΧΡΗΜΑΤΙΚΑ ΔΙΑΘΕΣΙΜΑ			317,94
	38.03.00.00				
		01/12/11			
60		ΑΜΟΙΒΕΣ ΚΑΙ ΕΞΟΔΑ ΠΡΟΣΩΠΙΚΟΥ		3.000,00	
60.02.04.00		Διάφορα έξοδα			
	38	ΧΡΗΜΑΤΙΚΑ ΔΙΑΘΕΣΙΜΑ			3.000,00
	38.03.00.00	Όψεως			
		έξοδα επιμορφώσεως προσωπικού σε σεμινάρια			
		01/12/11			
30		ΠΕΛΑΤΕΣ		8.487,00	

ΣΥΣΤΑΣΗ ΛΕΙΤΟΥΡΓΕΙΑ ΚΑΙ ΚΛΕΙΣΙΜΟ ΒΙΒΛΙΩΝ Α.Ε.

30.00.00.01		Δημητρίου			
	70	ΠΩΛΗΣΕΙΣ ΕΜΠΟΡΕΥΜΑΤΩΝ			6.900,00
	70.01.00.00	Sony Vaio D6500 (x5)	1.350,00		
	70.01.01.00	HP Prof.laserjet (x2)	75,00		
	54	ΥΠΟΧΡΕΩΣΕΙΣ ΑΠΟ ΦΟΡΟΥΣ - ΤΕΛΗ			1.587,00
	54.00.70.00	ΦΠΑ 23%			
		Πώληση στον Δημητρίου ΤΔΑ 23			
		02/12/11			
64		ΔΙΑΦΟΡΑ ΕΞΟΔΑ		154,00	
64.07.03.00		Γραφ.Υλη και Λοιπά Υλ.Γραφείου			
54		ΥΠΟΧΡΕΩΣΕΙΣ ΑΠΟ ΦΟΡΟΥΣ - ΤΕΛΗ		35,42	
54.00.60.23		ΦΠΑ δαπανών 23%			
	38	ΧΡΗΜΑΤΙΚΑ ΔΙΑΘΕΣΙΜΑ			189,42
	38.03.00.00	Όψεως			
		Αγορά Γραφικής Ύλης			
		04/12/11			
20		ΕΜΠΟΡΕΥΜΑΤΑ		160,00	
20.01.01.02		HP Ideos 46 (x5)			
54		ΥΠΟΧΡΕΩΣΕΙΣ ΑΠΟ ΦΟΡΟΥΣ - ΤΕΛΗ		36,80	
54.00.20.23		ΦΠΑ 23%			
	50	ΠΡΟΜΗΘΕΥΤΕΣ			196,80
	50.00.00.02	Inter Computer			
		Αγορά εμπορευμάτων ΤΔΑ 19			
		05/12/11			
50		ΠΡΟΜΗΘΕΥΤΕΣ		196,80	
50.00.00.02		Inter Computer			
	38	ΧΡΗΜΑΤΙΚΑ ΔΙΑΘΕΣΙΜΑ			196,80
	38.03.00.00	Όψεως			
		Εξόφληση ΤΔΑ 19			
		05/12/11			
30		ΠΕΛΑΤΕΣ		1.230,00	
30.00.00.06		Πέτρου			
	70	ΠΩΛΗΣΕΙΣ ΕΜΠΟΡΕΥΜΑΤΩΝ			1.000,00
	70.01.01.02	HP Ideos 46 (x5)	200,00		
	54	ΥΠΟΧΡΕΩΣΕΙΣ ΑΠΟ ΦΟΡΟΥΣ - ΤΕΛΗ			230,00
	54.00.70.23	ΦΠΑ 23%			
		Πώληση εμπορευμάτων ΤΔΑ 56			

ΣΥΣΤΑΣΗ ΛΕΙΤΟΥΡΓΕΙΑ ΚΑΙ ΚΛΕΙΣΙΜΟ ΒΙΒΛΙΩΝ Α.Ε.

		05/12/11		
38		ΧΡΗΜΑΤΙΚΑ ΔΙΑΘΕΣΙΜΑ		1.230,00
38.03.00.00		Όψεως		
	30	ΠΕΛΑΤΕΣ		1.230,00
	30.00.00.06	Πέτρου		
		Είσπραξη ΤΔΑ 56		
		06/12/11		
62		ΠΑΡΟΧΕΣ ΤΡΙΤΩΝ		231,00
62.00.00.00		Ηλεκτρικό ρεύμα παραγωγής		
54		ΥΠΟΧΡΕΩΣΕΙΣ ΑΠΟ ΦΟΡΟΥΣ - ΤΕΛΗ		69,00
54.00.60.23		ΦΠΑ δαπανών 23%		
	38	ΧΡΗΜΑΤΙΚΑ ΔΙΑΘΕΣΙΜΑ		300,00
	38.03.00.00	Όψεως		
		Πληρωμή ΔΕΗ		
		06/12/11		
20		ΕΜΠΟΡΕΥΜΑΤΑ		1.800,00
20.01.00.05		Η/Υ Toshiba S60 (x3)	600,00	
54		ΥΠΟΧΡΕΩΣΕΙΣ ΑΠΟ ΦΟΡΟΥΣ - ΤΕΛΗ		414,00
54.00.20.23		ΦΠΑ 23%		
	50	ΠΡΟΜΗΘΕΥΤΕΣ		2.214,00
	50.00.00.06	Βαρβαρίδης Χ.		
		Αγορά ΤΔΑ 210 από Βαρβαρίδη		
		07/12/11		
30		ΠΕΛΑΤΕΣ		4.305,00
30.00.00.06		Πέτρου		
	70	ΠΩΛΗΣΕΙΣ ΕΜΠΟΡΕΥΜΑΤΩΝ		3.500,00
	70.01.02.00	Sony M2 (x5)	700,00	
	54	ΥΠΟΧΡΕΩΣΕΙΣ ΑΠΟ ΦΟΡΟΥΣ - ΤΕΛΗ		805,00
	54.00.70.23	ΦΠΑ 23%		
		Πώληση εμπορευμάτων ΤΔΑ 88		
		07/12/11		
38		ΧΡΗΜΑΤΙΚΑ ΔΙΑΘΕΣΙΜΑ		4.305,00
38.03.00.00		Όψεως		
	30	ΠΕΛΑΤΕΣ		4.305,00
	30.00.00.06	Πέτρου		
		Είσπραξη ΤΔΑ 88		
		08/12/11		
38		ΧΡΗΜΑΤΙΚΑ ΔΙΑΘΕΣΙΜΑ		738,00
38.03.00.00		Όψεως		

ΣΥΣΤΑΣΗ ΛΕΙΤΟΥΡΓΕΙΑ ΚΑΙ ΚΛΕΙΣΙΜΟ ΒΙΒΛΙΩΝ Α.Ε.

	30	ΠΕΛΑΤΕΣ			738,00
	30.00.00.05	Κυριακίδης			
		Είσπραξη ΤΔΑ 20 Κυριακίδης			
		11/12/11			
50		ΠΡΟΜΗΘΕΥΤΕΣ		2.214,00	
50.00.00.06					
	38	ΧΡΗΜΑΤΙΚΑ ΔΙΑΘΕΣΙΜΑ			2.214,00
	38.03.00.00				
		Εξόφληση ΤΔΑ 210 Βαρβαρίδης Χ.			
		12/12/11			
38		ΧΡΗΜΑΤΙΚΑ ΔΙΑΘΕΣΙΜΑ		8.487,00	
38.03.00.00		Όψεως			
	30	ΠΕΛΑΤΕΣ			8.487,00
	30.00.00.02	Ζ.Γιαννόπουλος			
		Είσπραξη από Ζ.Γιαννόπουλο ΤΔΑ 23			
		12/12/11			
30		ΠΕΛΑΤΕΣ		3.690,00	
30.00.00.07		Βασιλείου			
	70	ΠΩΛΗΣΕΙΣ ΕΜΠΟΡΕΥΜΑΤΩΝ			3.000,00
	70.00.00.01	Sony Vaio D6500 (x2)	1.500,00		
	54	ΥΠΟΧΡΕΩΣΕΙΣ ΑΠΟ ΦΟΡΟΥΣ - ΤΕΛΗ			690,00
	54.00.70.23	ΦΠΑ 23%			
		Πώληση ΤΔΑ 16			
		14/12/11			
30		ΠΕΛΑΤΕΣ		1.845,00	
30.00.00.06		Πέτρου			
	70	ΠΩΛΗΣΕΙΣ ΕΜΠΟΡΕΥΜΑΤΩΝ			1.500,00
	70.00.00.01	Sony Vaio D6500			
	54	ΥΠΟΧΡΕΩΣΕΙΣ ΑΠΟ ΦΟΡΟΥΣ - ΤΕΛΗ			345,00
	54.00.70.23	ΦΠΑ 23%			
		Πώληση Πέτρου ΤΔΑ 41			
		15/12/11			
20		ΕΜΠΟΡΕΥΜΑΤΑ		2.000,00	
20.01.00.00		Sony M2 (x5)	400,00		
54		ΥΠΟΧΡΕΩΣΕΙΣ ΑΠΟ ΦΟΡΟΥΣ - ΤΕΛΗ		460,00	
54.00.20.23		ΦΠΑ 23%			
	50	ΠΡΟΜΗΘΕΥΤΕΣ			2.460,00
	50.00.00.06	Βαρβαρίδης Χ.			

ΣΥΣΤΑΣΗ ΛΕΙΤΟΥΡΓΕΙΑ ΚΑΙ ΚΛΕΙΣΙΜΟ ΒΙΒΛΙΩΝ Α.Ε.

		Αγορά ΤΔΑ 69			
		15/12/11			
30		ΠΕΛΑΤΕΣ		14.760,00	
30.00.00.06		Πέτρου			
	70	ΠΩΛΗΣΕΙΣ ΕΜΠΟΡΕΥΜΑΤΩΝ			
	70.00.00.01	Η/Υ Toshiba Satelite K550 (x7)	1.692,86		11.850,00
	70.01.01.00	HP Prof.laserjet (x3)	50,00		150,00
	54	ΥΠΟΧΡΕΩΣΕΙΣ ΑΠΟ ΦΟΡΟΥΣ - ΤΕΛΗ			
	54.00.70.23	ΦΠΑ 23%			2.760,00
		Πώληση ΤΔΑ 77			
		15/12/11			
38		ΧΡΗΜΑΤΙΚΑ ΔΙΑΘΕΣΙΜΑ		14.760,00	
38.03.00.00		Όψεως			
	30	ΠΕΛΑΤΕΣ			14.760,00
	30.00.00.06	Πέτρου			
		Είσπραξη ΤΔΑ 77			
		18/12/11			
50		ΠΡΟΜΗΘΕΥΤΕΣ		2.460,00	
50.00.00.06		Βαρβαρίδης Χ.			
	38	ΧΡΗΜΑΤΙΚΑ ΔΙΑΘΕΣΙΜΑ			2.460,00
	38.03.00.00	Όψεως			
		Εξόφληση ΤΔΑ 69			
		19/12/11			
62		ΠΑΡΟΧΕΣ ΤΡΙΤΩΝ		200,00	
62.03.00.00		Τηλεφωνικά-Τηλεγραφικά - ΟΤΕ			
54		ΥΠΟΧΡΕΩΣΕΙΣ ΑΠΟ ΦΟΡΟΥΣ - ΤΕΛΗ		46,00	
54.00.60.23		ΦΠΑ δαπανών 23%			
	38	ΧΡΗΜΑΤΙΚΑ ΔΙΑΘΕΣΙΜΑ			246,00
	38.03.00.00	Όψεως			
		Εξόφληση ΟΤΕ			
		19/12/11			
30		ΠΕΛΑΤΕΣ		4.797,00	
30.00.00.03		Κυριαζίδης			
	70	ΠΩΛΗΣΕΙΣ ΕΜΠΟΡΕΥΜΑΤΩΝ			3.900,00
	70.01.02.00	Η/Υ Toshiba S60 (x3)	1.300,00		
	54	ΥΠΟΧΡΕΩΣΕΙΣ ΑΠΟ ΦΟΡΟΥΣ - ΤΕΛΗ			897,00
	54.00.70.23	ΦΠΑ 23%			
		Πώληση Κυριαζίδη			

ΣΥΣΤΑΣΗ ΛΕΙΤΟΥΡΓΕΙΑ ΚΑΙ ΚΛΕΙΣΙΜΟ ΒΙΒΛΙΩΝ Α.Ε.

		20/12/11		
38		ΧΡΗΜΑΤΙΚΑ ΔΙΑΘΕΣΙΜΑ		1.845,00
38.03.00.00		Όψεως		
	30	ΠΕΛΑΤΕΣ		1.845,00
	30.00.00.06	Πέτρου		
		Είσπραξη ΤΔΑ 41 από Πέτρου		
		21/12/11		
38		ΧΡΗΜΑΤΙΚΑ ΔΙΑΘΕΣΙΜΑ		3.690,00
38.03.00.00		Όψεως		
	30	ΠΕΛΑΤΕΣ		3.690,00
	30.00.00.07	Βασιλείου		
		Είσπραξη ΤΔΑ 16 Βασιλείου		
		22/12/11		
30		ΠΕΛΑΤΕΣ		369,00
30.00.00.01		Δημητρίου		
	70	ΠΩΛΗΣΕΙΣ ΕΜΠΟΡΕΥΜΑΤΩΝ		300,00
	70.01.02.00	Sony M2 (x3)	100,00	
	54	ΥΠΟΧΡΕΩΣΕΙΣ ΑΠΟ ΦΟΡΟΥΣ - ΤΕΛΗ		69,00
	54.00.70.23	ΦΠΑ 23%		
		Πώληση στον Δημητρίου		
		22/12/11		
38		ΧΡΗΜΑΤΙΚΑ ΔΙΑΘΕΣΙΜΑ		4.797,00
38.03.00.00		Όψεως		
	30	ΠΕΛΑΤΕΣ		4.797,00
	30.00.00.03	Κυριαζίδης		
		Είσπραξη από Κυριαζίδη		
		25/12/11		
62		ΠΑΡΟΧΕΣ ΤΡΙΤΩΝ		200,00
62.67.03.00		Έξοδα ζημίας φορτηγού		
54		ΥΠΟΧΡΕΩΣΕΙΣ ΑΠΟ ΦΟΡΟΥΣ - ΤΕΛΗ		46,00
54.00.62.19		ΦΠΑ 23%		
	50	ΠΡΟΜΗΘΕΥΤΕΣ		246,00
	50.00.00.98	Αυγουστίνος Λ. service φορτηγού ΤΠΥ 25		
		25/12/11		
50		ΠΡΟΜΗΘΕΥΤΕΣ		246,00
50.00.00.98		Αυγουστίνος Λ.		
	38	ΧΡΗΜΑΤΙΚΑ ΔΙΑΘΕΣΙΜΑ		246,00
	38.03.00.00	Όψεως		
		Εξόφληση φορτηγού ΤΠΥ 25		
		25/12/11		
38		ΧΡΗΜΑΤΙΚΑ ΔΙΑΘΕΣΙΜΑ		1.107,00

ΣΥΣΤΑΣΗ ΛΕΙΤΟΥΡΓΕΙΑ ΚΑΙ ΚΛΕΙΣΙΜΟ ΒΙΒΛΙΩΝ Α.Ε.

38.03.00.00		Όψεως			
	30	ΠΕΛΑΤΕΣ			1.107,00
	30.00.00.01	Δημητρίου			
		Είσπραξη από Δημητρίου			
		26/12/11			
62		ΠΑΡΟΧΕΣ ΤΡΙΤΩΝ		500,00	
62.02.00.00		Παροχές τρίτων ΔΕΥΑΛ			
54		ΥΠΟΧΡΕΩΣΕΙΣ ΑΠΟ ΦΟΡΟΥΣ - ΤΕΛΗ		65,00	
54.00.60.13		ΦΠΑ δαπανών 13%			
	38	ΧΡΗΜΑΤΙΚΑ ΔΙΑΘΕΣΙΜΑ			565,00
	38.03.00.00	Όψεως			
		Εξόφληση ΔΕΥΑΛ			
		28/12/11			
61		ΑΜΟΙΒΕΣ ΚΑΙ ΕΞΟΔΑ ΤΡΙΤΩΝ		500,00	
61.00.06.19					
54		ΥΠΟΧΡΕΩΣΕΙΣ ΑΠΟ ΦΟΡΟΥΣ - ΤΕΛΗ		115,00	
54.00.60.00					
	50	ΠΡΟΜΗΘΕΥΤΕΣ			492,00
	50.00.00.20				
	54	ΥΠΟΧΡΕΩΣΕΙΣ ΑΠΟ ΦΟΡΟΥΣ - ΤΕΛΗ			123,00
	54.00.04.00				
		Πληρωμή λογιστή Ν40			
		28/12/11			
60		ΑΜΟΙΒΕΣ ΚΑΙ ΕΞΟΔΑ ΠΡΟΣΩΠΙΚΟΥ		3.000,00	
60.00.00.00					
	55	ΑΣΦΑΛΙΣΤΙΚΟΙ ΟΡΓΑΝΙΣΜΟΙ			3.000,00
	55.00.00.00				
		28/12/11			
55		ΑΣΦΑΛΙΣΤΙΚΟΙ ΟΡΓΑΝΙΣΜΟΙ		3.000,00	
55.00.00.00		ΙΚΑ			
	38	ΧΡΗΜΑΤΙΚΑ ΔΙΑΘΕΣΙΜΑ			3.000,00
	38.03.00.00	Εθνική Τράπεζα			
		Πληρωμή ενσήμων			
		28/12/11			
65		ΤΟΚΟΙ ΚΑΙ ΣΥΝΑΦΗ ΕΞΟΔΑ		30,00	
65.98.00.00		Τόκοι και Συναφή έξοδα			
	38	ΧΡΗΜΑΤΙΚΑ ΔΙΑΘΕΣΙΜΑ			30,00
	38.03.00.00	Εθνική Τράπεζα			

ΣΥΣΤΑΣΗ ΛΕΙΤΟΥΡΓΕΙΑ ΚΑΙ ΚΛΕΙΣΙΜΟ ΒΙΒΛΙΩΝ Α.Ε.

		Πληρωμή προμήθειας Τραπεζής			
		29/12/11			
60		ΑΜΟΙΒΕΣ ΚΑΙ ΕΞΟΔΑ ΠΡΟΣΩΠΙΚΟΥ		6.647,48	
60.00.00.00		Τακτικές αποδοχές	5.170,73		
60.03.00.00		ΙΚΑ Εργοδότη	1.476,75		
	55	ΑΣΦΑΛΙΣΤΙΚΟΙ ΟΡΓΑΝΙΣΜΟΙ			2.329,91
	55.00.00.00	ΙΚΑ			
	54	ΥΠΟΧΡΕΩΣΕΙΣ ΑΠΟ ΦΟΡΟΥΣ - ΤΕΛΗ			317,94
	54.03.00.00	Φ.Τ. Αμοιβών Πρ.			
	53	ΠΙΣΤΩΤΕΣ ΔΙΑΦΟΡΟΙ			3.999,63
	53.00.00.00	Αποδ.Πληρ.			
		29/12/11			
53		ΠΙΣΤΩΤΕΣ ΔΙΑΦΟΡΟΙ		3.999,63	
53.00.00.00					
	38	ΧΡΗΜΑΤΙΚΑ ΔΙΑΘΕΣΙΜΑ			3.999,63
	38.03.00.00				
		Καταβολή μισθοδοσίας Νοεμβρίου			
		29/12/11			
55		ΑΣΦΑΛΙΣΤΙΚΟΙ ΟΡΓΑΝΙΣΜΟΙ		2.329,91	
55.00.00.00		ΙΚΑ			
	38	ΧΡΗΜΑΤΙΚΑ ΔΙΑΘΕΣΙΜΑ			2.329,91
	38.03.00.00	Όψεως			
54		ΥΠΟΧΡΕΩΣΕΙΣ ΑΠΟ ΦΟΡΟΥΣ - ΤΕΛΗ		317,94	
54.03.00.00					
	38	ΧΡΗΜΑΤΙΚΑ ΔΙΑΘΕΣΙΜΑ			317,94
	38.03.00.00				
		29/12/11			
60		ΑΜΟΙΒΕΣ ΚΑΙ ΕΞΟΔΑ ΠΡΟΣΩΠΙΚΟΥ		2.629,93	
60.00.03.00		Δώρο Χριστουγέννων	2.019,77		
60.03.00.00			610,16		
	55	ΑΣΦΑΛΙΣΤΙΚΟΙ ΟΡΓΑΝΙΣΜΟΙ			2.629,93
	55.00.00.00	ΙΚΑ	1.003,00		
	53.00.00.00		1.626,93		
		Δώρο Χριστουγέννων			

ΣΥΣΤΑΣΗ ΛΕΙΤΟΥΡΓΕΙΑ ΚΑΙ ΚΛΕΙΣΙΜΟ ΒΙΒΛΙΩΝ Α.Ε.

		29/12/11		
53		ΠΙΣΤΩΤΕΣ ΔΙΑΦΟΡΟΙ		1.626,93
53.00.00.00				
	38	ΧΡΗΜΑΤΙΚΑ ΔΙΑΘΕΣΙΜΑ		1.626,93
	38.03.00.00			
		Καταβολή Δώρου Χριστουγέννων		
		29/12/11		
55		ΑΣΦΑΛΙΣΤΙΚΟΙ ΟΡΓΑΝΙΣΜΟΙ		1.003,00
55.00.00.00		ΙΚΑ		
	38	ΧΡΗΜΑΤΙΚΑ ΔΙΑΘΕΣΙΜΑ		1.003,00
	38.03.00.00	Όψεως		
		29/12/11		
54		ΥΠΟΧΡΕΩΣΕΙΣ ΑΠΟ ΦΟΡΟΥΣ - ΤΕΛΗ		7.218,78
54.00.00.00				
	38	ΧΡΗΜΑΤΙΚΑ ΔΙΑΘΕΣΙΜΑ		7.218,78
	38.03.00.00			
		Καταβολή ΦΠΑ Δεκεμβρίου		
		29/12/11		
66		ΑΠΟΣΒΕΣΕΙΣ ΠΑΓΙΩΝ ΣΤΟΙΧΕΙΩΝ ΕΝΣΩΜΑΤΩΜΕΝΕΣ ΣΤΟ ΛΕΙΤΟΥΡΓΙΚΟ ΚΟΣΤΟΣ		11.944,12
66.01.00.00			8.000,00	
66.02.00.00		Μηχανήματα	1.078,00	
66.03.00.00		Φορτηγά	1.750,00	
66.04.00.00		Έπιπλα	287,00	
66.04.03.00		Ηλεκτ/κων Υπολ. Ηλ/κα Συγκροτήματα	329,12	
66.05.10.00		Έξοδα Ίδρυσης	500,00	
	11	ΚΤΙΡΙΑ - ΕΓΚΑΤΑΣΤΑΣΕΙΣ ΚΤΙΡΙΩΝ - ΤΕΧΝΙΚΑ ΕΡΓΑ		8.000,00
	11.99.00.00	Αποσβεσμένα κτίρια - Εγκαταστάσεις κτιρίων		
	12	ΜΗΧΑΝΗΜΑΤΑ - ΤΕΧΝΙΚΕΣ ΕΓΚΑΤΑΣΤΑΣΕΙΣ - ΛΟΙΠΟΣ ΜΗΧΑΝΟΛΟΓΙΚΟΣ ΕΞΟΠΛΙΣΜΟΣ		1.078,00
	12.99.00.00	Αποσβεσμένα μηχανήματα		
	13	ΜΕΤΑΦΟΡΙΚΑ ΜΕΣΑ		1.750,00
	13.99.00.00	Αποσβεσμένα Αυτοκίνητα φορτηγά		

ΣΥΣΤΑΣΗ ΛΕΙΤΟΥΡΓΕΙΑ ΚΑΙ ΚΛΕΙΣΙΜΟ ΒΙΒΛΙΩΝ Α.Ε.

	14	ΕΠΙΠΛΑ ΚΑΙ ΛΟΙΠΟΣ ΕΞΟΠΛΙΣΜΟΣ			616,12
	14.99.00.00	Αποσβεσμένα έπιπλα και αποσβεσμένος λοιπός εξοπλισμός	287,00		
	14.99.00.00	Αποσβεσμένα έπιπλα και αποσβεσμένος λοιπός εξοπλισμός	329,12		
	16	ΑΣΩΜΑΤΕΣ ΑΚΙΝΗΤΟΠΟΙΗΣΕΙΣ ΚΑΙ ΕΞΟΔΑ ΠΟΛΥΕΤΟΥΣ ΑΠΟΣΒΕΣΗΣ			500,00
	16.99.10.00	Αποσβεσμένες ασώματες ακινήτοποιήσεις και αποσβεσμένα έξοδα πολυετούς απόσβεσης			
		Μεταφορά υπολοίπων στον κύριο			
		29/12/11			
70		ΠΩΛΗΣΕΙΣ ΕΜΠΟΡΕΥΜΑΤΩΝ		750,00	
70.00.00.00		Πωλήσεις εμπορευμάτων			
	70	ΠΩΛΗΣΕΙΣ ΕΜΠΟΡΕΥΜΑΤΩΝ			750,00
	70.95.00.00	Επιστροφές πωλήσεων			
		Μεταφορά υπολοίπων στον κύριο			
		29/12/11			
80		ΓΕΝΙΚΗ ΕΚΜΕΤΑΛΛΕΥΣΗ		55.517,50	
80.00.00.00		Γενική Εκμετάλλευση			
	20	ΕΜΠΟΡΕΥΜΑΤΑ			55.517,50
	20.01.00.00	Αγορές Εμπορευμάτων			
		Μεταφορά υπολοίπων στον κύριο			
		29/12/11			
80		ΓΕΝΙΚΗ ΕΚΜΕΤΑΛΛΕΥΣΗ		35.401,52	
80.00.00.00		Γενική Εκμετάλλευση			
	65	ΤΟΚΟΙ ΚΑΙ ΣΥΝΑΦΗ ΕΞΟΔΑ			30,00
	65.00.00.00				
	62	ΠΑΡΟΧΕΣ ΤΡΙΤΩΝ			5.065,40
	62.00.00.00	Ηλεκτρικό ρεύμα παραγωγής			
	64	ΔΙΑΦΟΡΑ ΕΞΟΔΑ			733,75
	64.07.00.00	Έντυπα και γραφική ύλη			
	60	ΑΜΟΙΒΕΣ ΚΑΙ ΕΞΟΔΑ ΠΡΟΣΩΠΙΚΟΥ			28.572,37

ΣΥΣΤΑΣΗ ΛΕΙΤΟΥΡΓΕΙΑ ΚΑΙ ΚΛΕΙΣΙΜΟ ΒΙΒΛΙΩΝ Α.Ε.

	60.00.00.00	Τακτικές αποδοχές			
	61	ΑΜΟΙΒΕΣ ΚΑΙ ΕΞΟΔΑ ΤΡΙΤΩΝ			1.000,00
	61.00.00.00	Αμοιβή Λογιστή			
		Μεταφορά υπολοίπων στον κύριο			
		29/12/11			
70		ΠΩΛΗΣΕΙΣ ΕΜΠΟΡΕΥΜΑΤΩΝ		144.475,50	
70.00.00.00					
	80	ΓΕΝΙΚΗ ΕΚΜΕΤΑΛΛΕΥΣΗ			144.475,50
	80.00.00.00	Λογαριασμός Γενικής Εκμετάλλευσης			
		Μεταφορά υπολοίπων στον κύριο			
		29/12/11			
80		ΓΕΝΙΚΗ ΕΚΜΕΤΑΛΛΕΥΣΗ		750,00	
80.00.00.00		Γενική Εκμετάλλευση			
	70	ΠΩΛΗΣΕΙΣ ΕΜΠΟΡΕΥΜΑΤΩΝ			750,00
	70.95.00.00				
		29/12/11			
80		ΓΕΝΙΚΗ ΕΚΜΕΤΑΛΛΕΥΣΗ		11.944,12	
80.00.00.00		Γενική Εκμετάλλευση			
	66	ΑΠΟΣΒΕΣΕΙΣ ΠΑΓΙΩΝ ΣΤΟΙΧΕΙΩΝ ΕΝΣΩΜΑΤΩΜΕΝΕΣ ΣΤΟ ΛΕΙΤΟΥΡΓΙΚΟ ΚΟΣΤΟΣ			11.944,12
	66.01.00.00	Αποσβέσεις κτιρίων - εγκαταστάσεων	8.000,00		
	66.02.00.00	Μηχανήματα	1.078,00		
	66.03.00.00	Φορτηγά	1.750,00		
	66.04.00.00	Έπιπλα	287,00		
	66.04.03.00	Ηλεκτ/κων Υπολ.Ηλ/κα Συγκροτήματα	329,12		
	66.05.10.00	Έξοδα Ίδρυσης	500,00		
		29/12/11			
80		ΓΕΝΙΚΗ ΕΚΜΕΤΑΛΛΕΥΣΗ		40.862,36	
80.00.00.00		Γενική Εκμετάλλευση			
	80	ΓΕΝΙΚΗ ΕΚΜΕΤΑΛΛΕΥΣΗ			40.862,36
	80.01.00.00	Μικτά Αποτελέσματα (κέρδη ή ζημίες) Εκμετάλλευσης			
		Μεταφορά καθαρού κέρδους			
		29/12/11			
80		ΓΕΝΙΚΗ ΕΚΜΕΤΑΛΛΕΥΣΗ		117.762,59	
80.02.00		Έξοδα διοικητικής λειτουργίας	50.959,60		

ΣΥΣΤΑΣΗ ΛΕΙΤΟΥΡΓΕΙΑ ΚΑΙ ΚΛΕΙΣΙΜΟ ΒΙΒΛΙΩΝ Α.Ε.

80.02.02		Έξοδα λειτουργίας διάθεσης	66.772,99		
80.02.06		Χρεωστικοί τόκοι και συναφή έξοδα	30,00		
	80	ΓΕΝΙΚΗ ΕΚΜΕΤΑΛΛΕΥΣΗ			117.762,59
	80.01	Μικτά Αποτελέσματα (κέρδη ή ζημίες) Εκμετάλλευσης			
		Μεταφορά λογ/σμων ως φύλλο μερισμού			
		29/12/11			
80		ΓΕΝΙΚΗ ΕΚΜΕΤΑΛΛΕΥΣΗ		158.624,95	
80.01.00.00		Μικτά Αποτελέσματα (κέρδη ή ζημίες) Εκμετάλλευσης			
	86	ΑΠΟΤΕΛΕΣΜΑΤΑ ΧΡΗΣΗΣ			158.624,95
	86.00.00.00	Μικτά Αποτελέσματα (κέρδη ή ζημίες) Εκμετάλλευσης			
		Μεταφορά Μεικτού αποτελέσματος			
		29/12/11			
86		ΑΠΟΤΕΛΕΣΜΑΤΑ ΧΡΗΣΗΣ		117.762,59	
86.00.02		Έξοδα διοικητικής λειτουργίας	50.959,60		
86.00.04		Έξοδα λειτουργίας διάθεσης	66.772,99		
86.01.09		Χρεωστικοί τόκοι και συναφή έξοδα	30,00		
	80	ΑΠΟΤΕΛΕΣΜΑΤΑ ΧΡΗΣΗΣ			117.762,59
	80.02.00	Έξοδα διοικητικής λειτουργίας	50.959,60		
	80.02.02	Έξοδα λειτουργίας διάθεσης	66.772,99		
	80.02.06	Χρεωστικοί τόκοι και συναφή έξοδα	30,00		
		Μεταφορά λογαριασμών			
		29/12/11			
86		ΑΠΟΤΕΛΕΣΜΑΤΑ ΧΡΗΣΗΣ		183.624,95	
86.00.00.00		Μικτά Αποτελέσματα (κέρδη ή ζημίες) Εκμετάλλευσης	158.624,95		
86.02.00.00		Έκτακτα κέρδη	25.000,00		
	86	ΑΠΟΤΕΛΕΣΜΑΤΑ ΧΡΗΣΗΣ			183.624,95
	86.99.00.00	Καθαρά αποτελέσματα χρήσης			
		Καθορισμός καθαρού αποτελέσματος			
		29/12/11			
86		ΑΠΟΤΕΛΕΣΜΑΤΑ ΧΡΗΣΗΣ		117.762,59	
86.99.00.00		Καθαρά αποτελέσματα χρήσης			
	88	ΑΠΟΤΕΛΕΣΜΑΤΑ ΠΡΟΣ ΔΙΑΘΕΣΗ			117.762,59
	86.00.02	Έξοδα λειτουργίας διάθεσης	50.959,60		

ΣΥΣΤΑΣΗ ΛΕΙΤΟΥΡΓΕΙΑ ΚΑΙ ΚΛΕΙΣΙΜΟ ΒΙΒΛΙΩΝ Α.Ε.

	86.00.04	Χρεωστικοί τόκοι και συναφή έξοδα	66.772,99		
	86.01.09	Μεταφορά λογαριασμών	30,00		
		Μεταφορά Κέρδους χρήσης προς διάθεση			
		29/12/11			
86		ΑΠΟΤΕΛΕΣΜΑΤΑ ΧΡΗΣΗΣ		65.862,36	
86.99.00.00		Καθαρά αποτελέσματα χρήσης			
	88	ΑΠΟΤΕΛΕΣΜΑΤΑ ΠΡΟΣ ΔΙΑΘΕΣΗ			65.862,36
	88.00.00.00	Καθαρά κέρδη χρήσης			
		Μεταφορά λογαριασμών			
		29/12/11			
88		ΑΠΟΤΕΛΕΣΜΑΤΑ ΠΡΟΣ ΔΙΑΘΕΣΗ		65.862,36	
88.00.00.00		Καθαρά κέρδη χρήσης			
	88	ΑΠΟΤΕΛΕΣΜΑΤΑ ΠΡΟΣ ΔΙΑΘΕΣΗ			65.862,36
	88.99.00.00	Κέρδη προς διάθεση			
		29/12/11			
88		ΑΠΟΤΕΛΕΣΜΑΤΑ ΠΡΟΣ ΔΙΑΘΕΣΗ		65.862,36	
88.99.00.00		Καθαρά κέρδη χρήσης			
	42	ΑΠΟΤΕΛΕΣΜΑΤΑ ΕΙΣ ΝΕΟ			65.862,36
	42.00.00.00	ΑΠΟΤΕΛΕΣΜΑΤΑ ΕΙΣ ΝΕΟ			

4.2 : Αναλυτικά καθολικά

	11.00	
110.000,00		
	11.99	
		8.000,00
	12.00	
25.400,00		
	12.99	
		1.078,00
	13.02	
25.000,00		
	13.99	
		1.750,00
	14.00	
4.100,00		
	14.03	
616,00		

ΣΥΣΤΑΣΗ ΛΕΙΤΟΥΡΓΕΙΑ ΚΑΙ ΚΛΕΙΣΙΜΟ ΒΙΒΛΙΩΝ Α.Ε.

	14.99	
		616,00
	16.10	
40.000,00		
	16.17	
500,00		
	16.99	
		500,00
	20.01	
192,5		55.517,50
14.300,00		
475,00		
385,00		
2.400,00		
2.700,00		
500,00		
280,00		
1.200,00		
125,00		
1.000,00		
28.000,00		
160,00		
1.800,00		
2.000,00		
	30.00	
12.269,25		12.269,25
650,00		650,00
3.444,00		3.444,00
16.728,00		16.728,00
20.049,00		20.049,00
738,00		738,00
3.690,00		3.690,00
5.535,00		5.535,00

ΣΥΣΤΑΣΗ ΛΕΙΤΟΥΡΓΕΙΑ ΚΑΙ ΚΛΕΙΣΙΜΟ ΒΙΒΛΙΩΝ Α.Ε.

3.997,50		3.997,50
3.690,00		3.690,00
5.535,00		5.535,00
3.997,50		3.997,50
3.690,00		3.690,00
64.575,00		64.575,00
1.845,00		1.845,00
922,50		922,50
307,50		307,50
738,00		738,00
8.487,00		8.487,00
1.230,00		1.230,00
4.305,00		4.305,00
3.690,00		3.690,00
1.845,00		1.845,00
14.760,00		14.760,00
4.797,00		4.797,00
369,00		369,00
1.476,00		1.476,00
	33.03	
250.000,00		250.000,00
	33.04	
250.000,00		250.000,00
	38.00	
115.000,00		115.000,00
	38.03	
115.000,00		40.000,00
16.728,00		317,94
20.049,00		5.000,00
12.269,25		73,8
3.444,00		20.000,00
650,00		250,00
738,00		800,00
3.690,00		400,00
5.535,00		160,00
25.000,00		300,00
3.997,5		500,00

ΣΥΣΤΑΣΗ ΛΕΙΤΟΥΡΓΕΙΑ ΚΑΙ ΚΛΕΙΣΙΜΟ ΒΙΒΛΙΩΝ Α.Ε.

3.690,00		125,00
64.575,00		307,50
1.845,00		584,25
307,50		100,00
738,00		615,00
4.305,00		3.999,63
738,00		2329,91
4.305,00		172,15
738,00		1.000,00
8.487,00		317,94
14.760,00		150,00
1.845,00		615,00
3.690,00		339,00
4.797,00		344,40
1.107,00		2.400,00
1.492,00		1.476,00
5.365,00		153,75
		160,00
		922,5
		6.273,00
		34.440,00
		327,00
		3.999,63
		2.329,91
		6.519,05
		3.000,00
		317,94
		7.218,78
		189,42
		196,8
		1.230,00
		300,00
		2.214,00
		2.460,00
		246,00
		1.003,00
		5.365,00
		246,00
		565,00
		3.000,00
		30,00
		3.999,63
		2.329,91
		1.626,93
	50.00	
5000		5000
20000		20000
250		250

ΣΥΣΤΑΣΗ ΛΕΙΤΟΥΡΓΕΙΑ ΚΑΙ ΚΛΕΙΣΙΜΟ ΒΙΒΛΙΩΝ Α.Ε.

800	800
400	17589
500	400
307,5	584,25
584,25	500
615	307,5
1000	615
615	6273
344,4	1000
60	615
2400	344,4
1476	2460
153,75	1476
1230	153,75
6273	1230
34440	34440
196,8	492
2214	1230
2460	196,8
246	2214
492	2460
	246
	492
	53.00
3.999,63	3.999,63
3.999,63	3.999,63
5.626,56	5.626,56
	54.00
1150	2294,25
4600	149,5
7,5	644
184	3128
13,8	3749
3289	138
92	690
36,8	1035
109,25	60
69	747,5
115	690
28,75	12075
57,5	345
13	57,5
115	123
172,15	138

ΣΥΣΤΑΣΗ ΛΕΙΤΟΥΡΓΕΙΑ ΚΑΙ ΚΛΕΙΣΙΜΟ ΒΙΒΛΙΩΝ Α.Ε.

1173	1587
230	1230
34,5	805
115	690
39	345
64,4	2760
460	897
276	69
28,75	123
230	
6440	
36,8	
172,5	
27	
115	
6519,05	
35,42	
36,8	
69	
414	
460	
46	
46	
65	
115	
7218,78	
54.03	
317,94	317,94
317,94	317,94
317,94	317,94
55.00	
2.329,91	2.329,91
2.329,91	2.329,91
6.332,91	6.332,91
60.00	
5.170,73	17.531,96
5.170,73	
7.190,50	

ΣΥΣΤΑΣΗ ΛΕΙΤΟΥΡΓΕΙΑ ΚΑΙ ΚΛΕΙΣΙΜΟ ΒΙΒΛΙΩΝ Α.Ε.

	60.02	
1.657,00		1,657,00
	60.03	
8.040,41		8.040,41
	61.00	
1.000,00		1.000,00
	62.00	
762,00		762,00
	62.02	
1.657,00		1.657,00
	62.03	
446,40		446,40
	62.07	
2.200,00		2.200,00
	64.02	
308,00		308,00
	64.07	
425,75		425,75

ΣΥΣΤΑΣΗ ΛΕΙΤΟΥΡΓΕΙΑ ΚΑΙ ΚΛΕΙΣΙΜΟ ΒΙΒΛΙΩΝ Α.Ε.

65.98		
30,00		30,00
66.01		
8.000,00		8.000,00
66.02		
1.078,00		1.078,00
66.03		
1.750,00		1.750,00
66.04		
616,12		616,12
66.05		
500,00		500,00
70.00		
750,00		9975
144.475,50		500,5
		2800
		13600
		16300
		600
		3000
		4500
		3250
		3000
		52500
		1500
		250
		600
		6750

ΣΥΣΤΑΣΗ ΛΕΙΤΟΥΡΓΕΙΑ ΚΑΙ ΚΛΕΙΣΙΜΟ ΒΙΒΛΙΩΝ Α.Ε.

		150
		1000
		3500
		3000
		1500
		11850
		150
		300
		3900
	70.95	
750,00		750,00
	80.00	
40.862,36		40.862,36
	80.01	
158.624,95		158.624,95
	80.02	
117.762,59		117.762,59
	86.00	
158.624,95		158.624,95
	86.00.02	
50.959,60		50.959,60
	86.00.04	
66.772,99		66.772,99

ΣΥΣΤΑΣΗ ΛΕΙΤΟΥΡΓΕΙΑ ΚΑΙ ΚΛΕΙΣΙΜΟ ΒΙΒΛΙΩΝ Α.Ε.

86.01.09	
30,00	30,00
86.02	
25.000,00	25.000,00
86.99	
183.624,95	183.624,95
88.00	
65.862,36	65.862,36
88.99	
65.862,36	65.862,36

Κεφάλαιο 5 : Μισθοδοτικές καταστάσεις

ΑΠΟΔΕΙΞΗ ΠΛΗΡΩΜΗΣ (ΕΚΚΑΘΑΡΙΣΗΣ)					
Περίοδοι : ΟΚΤΩΒΡΙΟΣ 2011					
Μητρώο	106	Τμήμα	ΔΙΟΙΚΗΣΗ		
Επώνυμο	ΜΙΧΑΗΛΙΔΗΣ	Ειδικότητα	ΤΕ ΛΟΓΙΣΤΙΚΗΣ		
Όνομα	ΠΕΤΡΟΣ	Εργασιακή Σχέση	ΙΔΙΩΤΙΚΟΥ ΔΙΚΑΙΟΥ		
Όνομα Πατρός	ΠΑΝΤΕΛΗΣ	Αποδοχές Σ.Σ.Ε	1763,29		
Διεύθυνση	ΚΑΒΑΛΛΑΡΙ	Έτη Προϋπηρεσίας	9		
		Σύνολο	1763,29		
		Ημερομίσθιο	70,53		
Ανάλυση Μισθού/Ημερομίσθιου					
Αποδοχές			Αποδοχές		
ΒΑΣΙΚΟΣ ΜΙΣΘΟΣ/ΗΜΕΡΟΜΙΣΘΙΟ	1.191,42	ΕΠΙΔΟΜΑ ΠΤΥΧΙΟΥ ΤΕΙ	13%		154,88
ΕΠΙΔΟΜΑ ΤΕΚΝΩΝ 5%	59,57	ΕΠΙΔΟΜΑ Η/Υ	15%		178,71
ΕΠΙΔΟΜΑ ΓΑΜΟΥ 10%	119,14	ΕΠΙΔΟΜΑ ΤΑΜΕΙΟΥ	5%		59,57
Ανάλυση Μισθοδοσίας					
ΕΡΓΑΣΙΑ ΜΗΝΟΣ	ΗΜΕΡΕΣ 25	1763,29			
ΙΚΑ ΑΣΦΑΛΙΣΜΕΝΟΥ	16,50%	290,94			
ΦΜΥ		108,38			
ΣΥΝΟΛΑ		1763,29			399,32
Ημερομίσθιο Ι.Κ.Α.	25,00	Προκαταβολή			
Εργοδοτική Εισφορά 28,56%	503,59	ΠΛΗΡΩΤΕΟ			
ΚΟΣΤΟΣ	2.266,88	1.363,97			

ΣΥΣΤΑΣΗ ΛΕΙΤΟΥΡΓΕΙΑ ΚΑΙ ΚΛΕΙΣΙΜΟ ΒΙΒΛΙΩΝ Α.Ε.

ΑΠΟΔΕΙΞΗ ΠΛΗΡΩΜΗΣ (ΕΚΚΑΘΑΡΙΣΗΣ)				
Περίοδοι : ΝΟΕΜΒΡΙΟΣ 2011				
Μητρώο	106	Τμήμα	ΔΙΟΙΚΗΣΗ	
Επώνυμο	ΜΙΧΑΗΛΙΔΗΣ	Ειδικότητα	ΤΕ ΛΟΓΙΣΤΙΚΗΣ	
Όνομα	ΠΕΤΡΟΣ	Εργασιακή Σχέση	ΙΔΙΩΤΙΚΟΥ ΔΙΚΑΙΟΥ	
Όνομα Πατρός	ΠΑΝΤΕΛΗΣ	Αποδοχές Σ.Σ.Ε	1763,29	
Διεύθυνση	ΚΑΒΑΛΛΑΡΙ	Έτη Προϋπηρεσίας	9	
		Σύνολο	1763,29	
		Ημερομίσθιο	70,53	
Ανάλυση Μισθού/Ημερομίσθιου		Αποδοχές		
ΒΑΣΙΚΟΣ ΜΙΣΘΟΣ/ΗΜΕΡΟΜΙΣΘΙΟ	1.191,42	ΕΠΙΔΟΜΑ ΠΤΥΧΙΟΥ ΤΕΙ	13%	154,88
ΕΠΙΔΟΜΑ ΤΕΚΝΩΝ 5%	59,57	ΕΠΙΔΟΜΑ Η/Υ	15%	178,71
ΕΠΙΔΟΜΑ ΓΑΜΟΥ 10%	119,14	ΕΠΙΔΟΜΑ ΤΑΜΕΙΟΥ	5%	59,57
Ανάλυση Μισθοδοσίας				
ΕΡΓΑΣΙΑ ΜΗΝΟΣ	ΗΜΕΡΕΣ 25		1763,29	
ΙΚΑ ΑΣΦΑΛΙΣΜΕΝΟΥ	16,50%			290,94
ΦΜΥ				108,38
ΣΥΝΟΛΑ			1763,29	399,32
Ημερομίσθιο Ι.Κ.Α.	25,00	Προκαταβολή		
Εργοδοτική Εισφορά 28,56%	503,59	ΠΛΗΡΩΤΕΟ		1.363,97
ΚΟΣΤΟΣ	2.266,88			

ΣΥΣΤΑΣΗ ΛΕΙΤΟΥΡΓΕΙΑ ΚΑΙ ΚΛΕΙΣΙΜΟ ΒΙΒΛΙΩΝ Α.Ε.

ΑΠΟΔΕΙΞΗ ΠΛΗΡΩΜΗΣ (ΕΚΚΑΘΑΡΙΣΗΣ)			
Περίοδοι : ΔΕΚΕΜΒΡΙΟΣ 2011			
Μητρώο	106	Τμήμα	ΔΙΟΙΚΗΣΗ
Επώνυμο	ΜΙΧΑΗΛΙΔΗΣ	Ειδικότητα	ΤΕ ΛΟΓΙΣΤΙΚΗΣ
Όνομα	ΠΕΤΡΟΣ	Εργασιακή Σχέση	ΙΔΙΩΤΙΚΟΥ ΔΙΚΑΙΟΥ
Όνομα Πατρός	ΠΑΝΤΕΛΗΣ	Αποδοχές Σ.Σ.Ε	1763,29
Διεύθυνση	ΚΑΒΑΛΛΑΡΙ	Έτη Προϋπηρέσιας	9
		Σύνολο	1763,29
		Ημερομίσθιο	70,53
Ανάλυση Μισθού/Ημερομίσθιου			
		Αποδοχές	
		Αποδοχές	
ΒΑΣΙΚΟΣ ΜΙΣΘΟΣ/ΗΜΕΡΟΜΙΣΘΙΟ	1.191,42	ΕΠΙΔΟΜΑ ΠΤΥΧΙΟΥ ΤΕΙ	13% 154,88
ΕΠΙΔΟΜΑ ΤΕΚΝΩΝ 5%	59,57	ΕΠΙΔΟΜΑ Η/Υ	15% 178,71
ΕΠΙΔΟΜΑ ΓΑΜΟΥ 10%	119,14	ΕΠΙΔΟΜΑ ΤΑΜΕΙΟΥ	5% 59,57
Ανάλυση Μισθοδοσίας			
ΕΡΓΑΣΙΑ ΜΗΝΟΣ	ΗΜΕΡΕΣ 25		1763,29
ΙΚΑ ΑΣΦΑΛΙΣΜΕΝΟΥ	16,50%		290,94
ΦΜΥ			108,38
ΣΥΝΟΛΑ			1763,29 399,32
Ημερομίσθιο Ι.Κ.Α.	25,00	Προκαταβολή	
Εργοδοτική Εισφορά 28,56%	503,59	ΠΛΗΡΩΤΕΟ	1.363,97
ΚΟΣΤΟΣ	2.266,88		

ΣΥΣΤΑΣΗ ΛΕΙΤΟΥΡΓΕΙΑ ΚΑΙ ΚΛΕΙΣΙΜΟ ΒΙΒΛΙΩΝ Α.Ε.

ΑΠΟΔΕΙΞΗ ΠΛΗΡΩΜΗΣ (ΕΚΚΑΘΑΡΙΣΗΣ)			
Περίοδοι : ΟΚΤΩΒΡΙΟΣ 2011			
Μητρώο	106	Τμήμα	ΠΩΛΗΣΕΙΣ
Επώνυμο	ΒΑΣΙΛΕΙΟΥ	Ειδικότητα	ΤΕ ΔΙΟΙΚΗΣΗ ΕΠΙΧΕΙΡΗΣΕΩΝ
Όνομα	ΑΛΕΞΑΝΔΡΟΣ	Εργασιακή Σχέση	ΙΔΙΩΤΙΚΟΥ ΔΙΚΑΙΟΥ
Όνομα Πατρός	ΓΕΩΡΓΙΟΥ	Αποδοχές Σ.Σ.Ε	1703,72
Διεύθυνση	ΠΥΛΑΙΑ ΘΕΣ/ΝΙΚΗ	Έτη Προυπηρεσίας	9
		Σύνολο	1703,72
		Ημερομίσθιο	70,53
Ανάλυση Μισθού/Ημερομίσθιου		Αποδοχές	
ΒΑΣΙΚΟΣ ΜΙΣΘΟΣ/ΗΜΕΡΟΜΙΣΘΙΟ	1.191,42	ΕΠΙΔΟΜΑ ΠΤΥΧΙΟΥ ΤΕΙ	13% 154,88
ΕΠΙΔΟΜΑ ΓΑΜΟΥ 10%	119,14	ΕΠΙΔΟΜΑ Η/Υ	15% 178,71
		ΕΠΙΔΟΜΑ ΤΑΜΕΙΟΥ	5% 59,57
Ανάλυση Μισθοδοσίας			
ΕΡΓΑΣΙΑ ΜΗΝΟΣ	ΗΜΕΡΕΣ 25		1703,72
ΙΚΑ ΑΣΦΑΛΙΣΜΕΝΟΥ	16,50%		281,11
ΦΜΥ			104,78
ΣΥΝΟΛΑ		1703,72	385,89
Ημερομίσθιο Ι.Κ.Α.	25,00	Προκαταβολή	
Εργοδοτική Εισφορά 28,56%	486,58	ΠΛΗΡΩΤΕΟ	1.317,83
ΚΟΣΤΟΣ	2.190,30		

ΣΥΣΤΑΣΗ ΛΕΙΤΟΥΡΓΕΙΑ ΚΑΙ ΚΛΕΙΣΙΜΟ ΒΙΒΛΙΩΝ Α.Ε.

ΑΠΟΔΕΙΞΗ ΠΛΗΡΩΜΗΣ (ΕΚΚΑΘΑΡΙΣΗΣ)				
Περίοδοι :		ΝΟΕΜΒΡΙΟΣ 2011		
Μητρώο	106	Τμήμα	ΠΩΛΗΣΕΙΣ	
Επώνυμο	ΒΑΣΙΛΕΙΟΥ	Ειδικότητα	ΤΕ ΔΙΟΙΚΗΣΗ ΕΠΙΧΕΙΡΗΣΕΩΝ	
Όνομα	ΑΛΕΞΑΝΔΡΟΣ	Εργασιακή Σχέση	ΙΔΙΩΤΙΚΟΥ ΔΙΚΑΙΟΥ	
Όνομα Πατρός	ΓΕΩΡΓΙΟΥ	Αποδοχές Σ.Σ.Ε	1703,72	
Διεύθυνση	ΠΥΛΑΙΑ ΘΕΣ/ΝΙΚΗ	Έτη Προυπηρεσίας	9	
		Σύνολο	1703,72	
		Ημερομίσθιο	70,53	
Ανάλυση Μισθού/Ημερομίσθιου	Αποδοχές	Αποδοχές		
ΒΑΣΙΚΟΣ ΜΙΣΘΟΣ/ΗΜΕΡΟΜΙΣΘΙΟ	1.191,42	ΕΠΙΔΟΜΑ ΠΤΥΧΙΟΥ ΤΕΙ	13%	154,88
ΕΠΙΔΟΜΑ ΓΑΜΟΥ 10%	119,14	ΕΠΙΔΟΜΑ Η/Υ	15%	178,71
		ΕΠΙΔΟΜΑ ΤΑΜΕΙΟΥ	5%	59,57
Ανάλυση Μισθοδοσίας				
ΕΡΓΑΣΙΑ ΜΗΝΟΣ	ΗΜΕΡΕΣ 25		1703,72	
ΙΚΑ ΑΣΦΑΛΙΣΜΕΝΟΥ	16,50%			281,11
ΦΜΥ				104,78
ΣΥΝΟΛΑ			1703,72	385,89
Ημερομίσθιο Ι.Κ.Α.	25,00	Προκαταβολή		
Εργοδοτική Εισφορά 28,56%	486,58	ΠΛΗΡΩΤΕΟ		1.317,83
ΚΟΣΤΟΣ	2.190,30			

ΣΥΣΤΑΣΗ ΛΕΙΤΟΥΡΓΕΙΑ ΚΑΙ ΚΛΕΙΣΙΜΟ ΒΙΒΛΙΩΝ Α.Ε.

ΑΠΟΔΕΙΞΗ ΠΛΗΡΩΜΗΣ (ΕΚΚΑΘΑΡΙΣΗΣ)			
Περίοδοι : ΔΕΚΕΜΒΡΙΟΣ 2011			
Μητρώο	106	Τμήμα	ΠΩΛΗΣΕΙΣ
Επώνυμο	ΒΑΣΙΛΕΙΟΥ	Ειδικότητα	ΤΕ ΔΙΟΙΚΗΣΗ ΕΠΙΧΕΙΡΗΣΕΩΝ
Όνομα	ΑΛΕΞΑΝΔΡΟΣ	Εργασιακή Σχέση	ΙΔΙΩΤΙΚΟΥ ΔΙΚΑΙΟΥ
Όνομα Πατρός	ΓΕΩΡΓΙΟΥ	Αποδοχές Σ.Σ.Ε	1703,72
Διεύθυνση	ΠΥΛΑΙΑ ΘΕΣ/ΝΙΚΗ	Έτη Προυπηρεσίας	9
		Σύνολο	1703,72
		Ημερομίσθιο	70,53
Ανάλυση Μισθού/Ημερομίσθιου			
Αποδοχές		Αποδοχές	
ΒΑΣΙΚΟΣ ΜΙΣΘΟΣ/ΗΜΕΡΟΜΙΣΘΙΟ	1.191,42	ΕΠΙΔΟΜΑ ΠΤΥΧΙΟΥ ΤΕΙ	13% 154,88
ΕΠΙΔΟΜΑ ΓΑΜΟΥ 10%	119,14	ΕΠΙΔΟΜΑ Η/Υ	15% 178,71
		ΕΠΙΔΟΜΑ ΤΑΜΕΙΟΥ	5% 59,57
Ανάλυση Μισθοδοσίας			
ΕΡΓΑΣΙΑ ΜΗΝΟΣ	ΗΜΕΡΕΣ 25		1703,72
ΙΚΑ ΑΣΦΑΛΙΣΜΕΝΟΥ	16,50%		281,11
ΦΜΥ			104,78
ΣΥΝΟΛΑ		1703,72	385,89
Ημερομίσθιο Ι.Κ.Α.	25,00	Προκαταβολή	
Εργοδοτική Εισφορά 28,56%	486,58	ΠΛΗΡΩΤΕΟ	1.317,83
ΚΟΣΤΟΣ	2.190,30		

ΣΥΣΤΑΣΗ ΛΕΙΤΟΥΡΓΕΙΑ ΚΑΙ ΚΛΕΙΣΙΜΟ ΒΙΒΛΙΩΝ Α.Ε.

ΑΠΟΛΕΙΞΗ ΠΛΗΡΩΜΗΣ (ΕΚΚΑΘΑΡΙΣΗΣ)				
Περίοδοι : ΔΕΚΕΜΒΡΙΟΣ ΔΧ 2011				
Μητρώο	106	Τμήμα	ΠΩΛΗΣΕΙΣ	
Επώνυμο	ΒΑΣΙΛΕΙΟΥ	Ειδικότητα	ΤΕ ΔΙΟΙΚΗΣΗ ΕΠΙΧΕΙΡΗΣΕΩΝ	
Όνομα	ΑΛΕΞΑΝΔΡΟΣ	Εργασιακή Σχέση	ΙΔΙΩΤΙΚΟΥ ΔΙΚΑΙΟΥ	
Όνομα Πατρός	ΓΕΩΡΓΙΟΥ	Αποδοχές Σ.Σ.Ε	1703,72	
Διεύθυνση	ΠΥΛΑΙΑ ΘΕΣ/ΝΙΚΗ	Έτη Προυπηρεσίας	9	
		Σύνολο	1703,72	
		Ημερομίσθιο	70,53	
Ανάλυση Μισθού/Ημερομίσθιου Αποδοχές				
			Αποδοχές	
ΒΑΣΙΚΟΣ ΜΙΣΘΟΣ/ΗΜΕΡΟΜΙΣΘΙΟ	1.191,42	ΕΠΙΔΟΜΑ ΠΤΥΧΙΟΥ ΤΕΙ	13%	154,88
ΕΠΙΔΟΜΑ ΓΑΜΟΥ 10%	119,14	ΕΠΙΔΟΜΑ Η/Υ	15%	178,71
		ΕΠΙΔΟΜΑ ΤΑΜΕΙΟΥ	5%	59,57
Ανάλυση Μισθοδοσίας				
ΔΩΡΟ ΧΡΙΣΤΟΥΓΕΝΝΩΝ			665,5	
ΙΚΑ ΑΣΦΑΛΙΣΜΕΝΟΥ				129,44
ΣΥΝΟΛΑ			665,5	129,44
Ημερομίσθιο Ι.Κ.Α.		Προκαταβολή		
Εργοδοτική Εισφορά	201,04	ΠΛΗΡΩΤΕΟ		536,06
ΚΟΣΤΟΣ	866,54			

ΣΥΣΤΑΣΗ ΛΕΙΤΟΥΡΓΕΙΑ ΚΑΙ ΚΛΕΙΣΙΜΟ ΒΙΒΛΙΩΝ Α.Ε.

ΑΠΟΔΕΙΞΗ ΠΛΗΡΩΜΗΣ (ΕΚΚΑΘΑΡΙΣΗΣ)				
Περίοδοι : ΟΚΤΩΒΡΙΟΣ 2011				
Μητρώο	106	Τμήμα	ΠΩΛΗΣΕΙΣ	
Επώνυμο	ΜΠΑΛΛΗ	Ειδικότητα	ΤΕ ΔΙΟΙΚΗΣΗ ΕΠΙΧΕΙΡΗΣΕΩΝ	
Όνομα	ΑΙΚΑΤΕΡΙΝΗ	Εργασιακή Σχέση	ΙΔΙΩΤΙΚΟΥ ΔΙΚΑΙΟΥ	
Όνομα Πατρός	ΓΕΩΡΓΙΟΥ	Αποδοχές Σ.Σ.Ε	1763,29	
Διεύθυνση	ΛΑΓΚΑΔΑ	Έτη Προυπηρεσίας	9	
		Σύνολο	1763,29	
		Ημερομίσθιο	70,53	
Ανάλυση Μισθού/Ημερομίσθιου		Αποδοχές		
ΒΑΣΙΚΟΣ ΜΙΣΘΟΣ/ΗΜΕΡΟΜΙΣΘΙΟ	1.191,42	ΕΠΙΔΟΜΑ ΠΤΥΧΙΟΥ ΤΕΙ	13%	154,88
ΕΠΙΔΟΜΑ ΓΑΜΟΥ 10%	119,14	ΕΠΙΔΟΜΑ Η/Υ	15%	178,71
		ΕΠΙΔΟΜΑ ΤΑΜΕΙΟΥ	5%	59,57
Ανάλυση Μισθοδοσίας				
ΕΡΓΑΣΙΑ ΜΗΝΟΣ	ΗΜΕΡΕΣ 25	1703,72		
ΙΚΑ ΑΣΦΑΛΙΣΜΕΝΟΥ	16,50%	281,11		
ΦΜΥ		104,78		
ΣΥΝΟΛΑ		1703,72	385,89	
Ημερομίσθιο Ι.Κ.Α.	25,00	Προκαταβολή		
Εργοδοτική Εισφορά 28,56%	486,58	ΠΛΗΡΩΤΕΟ	1.317,83	
ΚΟΣΤΟΣ	2.190,30			

ΣΥΣΤΑΣΗ ΛΕΙΤΟΥΡΓΕΙΑ ΚΑΙ ΚΛΕΙΣΙΜΟ ΒΙΒΛΙΩΝ Α.Ε.

ΑΠΟΔΕΙΞΗ ΠΛΗΡΩΜΗΣ (ΕΚΚΑΘΑΡΙΣΗΣ)				
Περίοδοι :		ΝΟΕΜΒΡΙΟΣ 2011		
Μητρώο	106	Τμήμα	ΠΩΛΗΣΕΙΣ	
Επώνυμο	ΜΠΑΛΛΗ	Ειδικότητα	ΤΕ ΔΙΟΙΚΗΣΗ ΕΠΙΧΕΙΡΗΣΕΩΝ	
Όνομα	ΑΙΚΑΤΕΡΙΝΗ	Εργασιακή Σχέση	ΙΔΙΩΤΙΚΟΥ ΔΙΚΑΙΟΥ	
Όνομα Πατρός	ΓΕΩΡΓΙΟΥ	Αποδοχές Σ.Σ.Ε	1763,29	
Διεύθυνση	ΛΑΓΚΑΔΑ	Έτη Προυπηρεσίας	9	
		Σύνολο	1763,29	
		Ημερομίσθιο	70,53	
Ανάλυση Μισθού/Ημερομίσθιου		Αποδοχές	Αποδοχές	
ΒΑΣΙΚΟΣ ΜΙΣΘΟΣ/ΗΜΕΡΟΜΙΣΘΙΟ	1.191,42	ΕΠΙΔΟΜΑ ΠΤΥΧΙΟΥ ΤΕΙ	13%	154,88
ΕΠΙΔΟΜΑ ΓΑΜΟΥ 10%	119,14	ΕΠΙΔΟΜΑ Η/Υ	15%	178,71
		ΕΠΙΔΟΜΑ ΤΑΜΕΙΟΥ	5%	59,57
Ανάλυση Μισθοδοσίας				
ΕΡΓΑΣΙΑ ΜΗΝΟΣ	ΗΜΕΡΕΣ 25		1703,72	
ΙΚΑ ΑΣΦΑΛΙΣΜΕΝΟΥ	16,50%		281,11	
ΦΜΥ			104,78	
ΣΥΝΟΛΑ			1703,72	385,89
Ημερομίσθιο Ι.Κ.Α.	25,00	Προκαταβολή		
Εργοδοτική Εισφορά 28,56%	486,58	ΠΛΗΡΩΤΕΟ	1.317,83	
ΚΟΣΤΟΣ	2.190,30			

ΣΥΣΤΑΣΗ ΛΕΙΤΟΥΡΓΕΙΑ ΚΑΙ ΚΛΕΙΣΙΜΟ ΒΙΒΛΙΩΝ Α.Ε.

ΑΠΟΔΕΙΞΗ ΠΛΗΡΩΜΗΣ (ΕΚΚΑΘΑΡΙΣΗΣ)					
Περίοδοι : ΔΕΚΕΜΒΡΙΟΣ 2011					
Μητρώο	106	Τμήμα	ΠΩΛΗΣΕΙΣ		
Επώνυμο	ΜΠΑΛΛΗ	Ειδικότητα	ΤΕ ΔΙΟΙΚΗΣΗ ΕΠΙΧΕΙΡΗΣΕΩΝ		
Όνομα	ΑΙΚΑΤΕΡΙΝΗ	Εργασιακή Σχέση	ΙΔΙΩΤΙΚΟΥ ΔΙΚΑΙΟΥ		
Όνομα Πατρός	ΓΕΩΡΓΙΟΥ	Αποδοχές Σ.Σ.Ε	1763,29		
Διεύθυνση	ΛΑΓΚΑΔΑ	Έτη Προυπηρεσίας	9		
		Σύνολο	1763,29		
		Ημερομίσθιο	70,53		
Ανάλυση Μισθού/Ημερομίσθιου					
		Αποδοχές	Αποδοχές		
ΒΑΣΙΚΟΣ ΜΙΣΘΟΣ/ΗΜΕΡΟΜΙΣΘΙΟ	1.191,42	ΕΠΙΔΟΜΑ ΠΤΥΧΙΟΥ ΤΕΙ	13%	154,88	
ΕΠΙΔΟΜΑ ΓΑΜΟΥ 10%	119,14	ΕΠΙΔΟΜΑ Η/Υ	15%	178,71	
		ΕΠΙΔΟΜΑ ΤΑΜΕΙΟΥ	5%	59,57	
Ανάλυση Μισθοδοσίας					
ΕΡΓΑΣΙΑ ΜΗΝΟΣ	ΗΜΕΡΕΣ 25	1703,72			
ΙΚΑ ΑΣΦΑΛΙΣΜΕΝΟΥ	16,50%	281,11			
ΦΜΥ		104,78			
ΣΥΝΟΛΑ					
		1703,72		385,89	
Ημερομίσθιο Ι.Κ.Α.	25,00	Προκαταβολή			
Εργοδοτική Εισφορά 28,56%	486,58	ΠΛΗΡΩΤΕΟ	1.317,83		
ΚΟΣΤΟΣ	2.190,30				

ΣΥΣΤΑΣΗ ΛΕΙΤΟΥΡΓΕΙΑ ΚΑΙ ΚΛΕΙΣΙΜΟ ΒΙΒΛΙΩΝ Α.Ε.

ΑΠΟΛΕΙΞΗ ΠΛΗΡΩΜΗΣ (ΕΚΚΑΘΑΡΙΣΗΣ)				
Περίοδοι : ΔΕΚΕΜΒΡΙΟΣ ΔΧ 2011				
Μητρώο	106	Τμήμα	ΠΩΛΗΣΕΙΣ	
Επώνυμο	ΜΠΑΛΛΗ	Ειδικότητα	ΤΕ ΔΙΟΙΚΗΣΗ ΕΠΙΧΕΙΡΗΣΕΩΝ	
Όνομα	ΑΙΚΑΤΕΡΙΝΗ	Εργασιακή Σχέση	ΙΔΙΩΤΙΚΟΥ ΔΙΚΑΙΟΥ	
Όνομα Πατρός	ΓΕΩΡΓΙΟΥ	Αποδοχές Σ.Σ.Ε	1763,29	
Διεύθυνση	ΛΑΓΚΑΔΑ	Έτη Προυπηρεσίας	9	
		Σύνολο	1763,29	
		Ημερομίσθιο	70,53	
Ανάλυση Μισθού/Ημερομίσθιου				
Αποδοχές		Αποδοχές		
ΒΑΣΙΚΟΣ ΜΙΣΘΟΣ/ΗΜΕΡΟΜΙΣΘΙΟ	1.191,42	ΕΠΙΔΟΜΑ ΠΤΥΧΙΟΥ ΤΕΙ	13%	154,88
ΕΠΙΔΟΜΑ ΓΑΜΟΥ	10%	119,14	ΕΠΙΔΟΜΑ Η/Υ	15%
			ΕΠΙΔΟΜΑ ΤΑΜΕΙΟΥ	5%
				59,57
Ανάλυση Μισθοδοσίας				
ΔΩΡΟ ΧΡΙΣΤΟΥΓΕΝΝΩΝ		665,5		
ΙΚΑ ΑΣΦΑΛΙΣΜΕΝΟΥ		129,44		
ΣΥΝΟΛΑ			665,5	129,44
Ημερομίσθιο Ι.Κ.Α.		Προκαταβολή		
Εργοδοτική Εισφορά	201,04	ΠΛΗΡΩΤΕΟ		
ΚΟΣΤΟΣ	866,54		536,06	

Κεφάλαιο 6 : Οικονομικές καταστάσεις

6.1 : Ισοζύγιο μηνός Οκτωβρίου

ΠΡΟΣΩΡΙΝΟ ΙΣΟΖΥΓΙΟ 1/10-31/10						
Α/Α	ΚΩΔΙΚΟ	ΛΟΓ/ΣΜΟΣ	ΣΥΝΟΛΑ		ΥΠΟΛΟΙΠΑ	
			ΧΡΕΩΣΗ	ΠΙΣΤΩΣΗ	ΧΡΕΩΣΤΙΚΟ	ΠΙΣΤΩΤΙΚΟ
1	11.00	Κτίρια - Εγκαταστάσεις κτιρίων	110.000,00		110.000,00	
2	12.00	Μηχανήματα	15.400,00		15.400,00	
3	13.02	Αυτοκίνητα φορτηγά	25.000,00		25.000,00	
4	14.00	Έπιπλα	4.100,00		4.100,00	
5	14.03	Ηλεκτρονικοί υπολογιστές και ηλεκτρονικά συγκροτήματα	616,00		616,00	
6	16.10	Έξοδα ίδρυσης και πρώτης εγκατάστασης	40.000,00		40.000,00	
7	16.17	Έξοδα αναδιοργάνωσης	500,00		500,00	
8	20.01	Αγορές Εμπορευμάτων	15.352,50		15.352,50	
9	30.00	Πελάτες	53.878,25	53.878,25		
10	33.03	Χρεώστες διάφοροι	250.000,00	250.000,00		
11	33.04	Χρεώστες διάφοροι(εσωτερικού)	250.000,00	250.000,00		
12	38.00	Ταμείο	115.000,00	115.000,00		
13	38.03	Καταθέσεις όλης (Τράπεζα	168.878,25	76.035,18	92.843,07	
14	40.00	Καταβλημένο μετοχικό κεφάλαιο		250.000,00		250.000,00
15	40.02	Οφειλόμενο μετοχικό κεφάλαιο	250.000,00	250.000,00		
16	50.00	Προμηθευτές εσωτερικού	28.456,75	46.045,75		17.589,00
17	53.00	Πιστωτές διάφοροι	3.999,63	3.999,63		
18	54.00	ΦΠΑ	10.102,75	10.102,75		0,00
19	54.03	Φόροι - Τέλη αμοιβών προσωπικού	317,94	317,94		317,94
20	55.00	ΙΚΑ	2.329,91	2.329,91		
21	60.00	Τακτικές αποδοχές	5.170,73		5.170,73	
22	60.03	Εργοδοτικές εισφορές και επιβαρύνσεις έμμισθου προσωπικού	1.476,75		1.476,75	
23	62.00	Ηλεκτρικό ρεύμα παραγωγής	231,00		231,00	
24	62.02	Υδρευση παραγωγική Διαδικασίας	87,00		87,00	
25	62.03	ΟΤΕ	123,20		123,20	
26	64.02	Έξοδα προβολής και διαφήμισης	308,00		308,00	
27	64.07	Έντυπα και γραφική ύλη	156,25		156,25	
28	70.00	Πωλήσεις εμπορευμάτων		43.775,50		43.775,50
		ΣΥΝΟΛΟ	1.351.484,91	1.351.484,91	311.364,50	311.682,44

6.2 : Ισοζύγιο μηνός Νοεμβρίου

ΠΡΟΣΩΡΙΝΟ ΙΣΟΖΥΓΙΟ 1/11-30/11						
Α/Α	ΚΩΔΙΚΟΣ	ΛΟΓ/ΣΜΟΣ	ΣΥΝΟΛΑ		ΥΠΟΛΟΙΠΑ	
			ΧΡΕΩΣΗ	ΠΙΣΤΩΣΗ	ΧΡΕΩΣΤΙΚΟ	ΠΙΣΤΩΤΙΚΟ
1	20.01	Αγορές Εμπορευμάτων	36.205,00		36.205,00	
2	30.00	Πελάτες	85.300,50	85.300,50	-	
3	38.03	Καταθέσεις όψης (Τράπεζα Πειραιώς)	109.378,00	61.767,18	47.610,82	
4	50.00	Προμηθευτές εσωτερικού	47.992,15	49.714,15		1.722,00
5	53.00	Πιστωτές διάφοροι	3.999,63	3.999,63		
6	54.00	ΦΠΑ	15.961,00	15.961,00		-
7	54.03	Φόροι - Τέλη αμοιβών προσωπικού	317,94	317,94		
8	55.00	ΙΚΑ	2.329,91	2.329,91		
9	60.00	Τακτικές αποδοχές	5.170,73		5.170,73	
10	60.03	Εργοδοτικές εισφορές και επιβαρύνσεις έμμισθου προσωπικού	1.476,75		1.476,75	
11	61.00	Αμοιβή Λογιστή	500,00		500,00	
12	62.00	Ηλεκτρικό ρεύμα παραγωγής	300,00		300,00	
13	62.02	Υδρευση παραγωγική Διαδικασίας	1.070,00		1.070,00	
14	62.03	ΟΤΕ	123,20		123,20	
15	62.07	Επισκευές και συντηρήσεις	2.000,00		2.000,00	
16	64.07	Έντυπα και γραφική ύλη	115,50		115,50	
17	70.00	Πωλήσεις εμπορευμάτων		68.600,00		68.600,00
18	70.95	Επιστροφές πωλήσεων	750,00		750,00	
19	86.02	Εκτακτα και ανόργανα αποτελέσματα		25.000,00		25.000,00
		ΣΥΝΟΛΟ	312.990,31	312.990,31	95.322,00	95.322,00

6.3 : Ισοζύγιο μηνός Δεκεμβρίου

ΠΡΟΣΩΡΙΝΟ ΙΣΟΖΥΓΙΟ 1/12-31/12						
Α/Α	ΚΩΔΙΚΟΣ	ΛΟΓ/ΣΜΟΣ	ΣΥΝΟΛΑ		ΥΠΟΛΟΙΠΑ	
			ΧΡΕΩΣΗ	ΠΙΣΤΩΣΗ	ΧΡΕΩΣΤΙΚΟ	ΠΙΣΤΩΤΙΚΟ
1	11.99	Αποσβεσμένα κτίρια - Εγκαταστάσεις κτιρίων		8.000,00		8.000,00
2	12.99	Αποσβεσμένα μηχανήματα		1.078,00		1.078,00
3	13.99	Αποσβεσμένα Αυτοκίνητα φορτηγά		1.750,00		1.750,00
4	14.99	Αποσβεσμένα έπιπα και αποσβεσμένος λοιπός εξοπλισμός		616,12		616,12
5	16.99	Αποσβεσμένες ασώματες ακινητοποιήσεις και αποσβεσμένα έξοδα πολυετούς απόσβεσης		500,00		500,00
6	20.01	Αγορές Εμπορευμάτων	3.960,00		3.960,00	
7	30.00	Πελάτες	40.959,00	40.959,00		
8	38.03	Καταθέσεις όψης (Τράπεζα Πειραιώς)	46.586,00	35.538,41	11.047,59	
9	50.00	Προμηθευτές εσωτερικού	5.608,80	5.608,80		
10	53.00	Πιστωτές διάφοροι	5.626,56	5.626,56		
11	54.00	Φ.Π.Α	8.506,00	8.506,00		-
12	54.03	Φόροι - Τέλη αμοιβών προσωπικού	317,94	317,94		
14	55.00	ΙΚΑ	6.332,91	6.332,91	-	
15	60.00	Τακτικές αποδοχές	7.190,50		7.190,50	
16	60.02	Παρεπόμενες παροχές και έξοδα προσωπικού	3.000,00		3.000,00	
17	60.03	Εργοδοτικές εισφορές και επιβαρύνσεις έμμισθου προσωπικού	5.086,91		5.086,91	
18	61.00	Αμοιβή Λογιστή	500,00		500,00	
19	62.00	Ηλεκτρικό ρεύμα παραγωγής	231,00		231,00	
	62.02	Υδρευση παραγωγική Διαδικασίας	500,00		500,00	
20	62.03	ΟΤΕ	200,00		200,00	
21	62.67	Επισκευές και συντηρήσεις	200,00		200,00	
22	64.00	Διάφορα έξοδα			-	
23	64.07	Έντυπα και γραφική ύλη	154,00		154,00	
25	65.98	Λοιπές προμήθειες και έξοδα τραπεζών	30,00		30,00	

ΣΥΣΤΑΣΗ ΛΕΙΤΟΥΡΓΕΙΑ ΚΑΙ ΚΛΕΙΣΙΜΟ ΒΙΒΛΙΩΝ Α.Ε.

26	66.01	Αποσβέσεις κτιρίων - εγκαταστάσεων	8.000,00		8.000,00	
27	66.02	Αποσβέσεις μηχανημάτων - τεχνικών εγκαταστάσεων λοιπού μηχανολογικού εξοπλισμού	1.078,00		1.078,00	
28	66.03	Αποσβέσεις μεταφορικών μέσων	1.750,00		1.750,00	
29	66.04	Αποσβέσεις επίπλων	616,12		616,12	
30	66.05	Αποσβέσεις ασώματων ακινητοποιήσεων & εξόδων πολυετούς απόσβεσης	500,00		500,00	
31	70.00	Πωλήσεις εμπορευμάτων	750,00	32.100,00		31.350,00
32	70.95	Επιστροφές πωλήσεων		750,00		750,00
		ΣΥΝΟΛΟ	147.683,74	147.683,74	44.044,12	44.044,12

6.4 : Ισοζύγιο Κλεισίματος

ΙΣΟΖΥΓΙΟ 1/10-31/12						
A/A	ΚΩΔΙΚΟΣ	ΛΟΓ/ΣΜΟΣ	ΣΥΝΟΛΑ ΧΡΕΩΣΗ	ΠΙΣΤΩΣΗ	ΥΠΟΛΟΙΠΑ ΧΡΕΩΣΤΙΚΟ	ΠΙΣΤΩΤΙΚΟ
1	11.00	Κτίρια - Εγκαταστάσεις κτιρίων	110.000,00		110.000,00	-
2	11.99	Αποσβεσμένα κτίρια - Εγκαταστάσεις κτιρίων		8.000,00	-	8.000,00
3	12.00	Μηχανήματα	15.400,00		15.400,00	-
4	12.99	Αποσβεσμένα μηχανήματα		1.078,00	-	1.078,00
5	13.02	Αυτοκίνητα φορτηγά	25.000,00		25.000,00	-
6	13.99	Αποσβεσμένα Αυτοκίνητα φορτηγά		1.750,00	-	1.750,00
7	14.00	Έπιπλα	4.100,00		4.100,00	-
8	14.03	Ηλεκτρονικοί υπολογιστές και ηλεκτρονικά συγκροτήματα	616,00		616,00	-
9	14.99	Αποσβεσμένα έπιπα και αποσβεσμένος λοιπός εξοπλισμός		616,12	-	616,12
10	16.10	Έξοδα ίδρυσης και πρώτης εγκατάστασης	40.000,00		40.000,00	-
11	16.17	Έξοδα αναδιοργάνωσης	500,00		500,00	-
12	16.99	Αποσβεσμένες ασώματες ακινητοποιήσεις και αποσβεσμένα έξοδα πολυετούς απόσβεσης		500,00	-	500,00
13	20.01	Αγορές Εμπορευμάτων	55.517,50	55.517,50	-	-
14	30.00	Πελάτες	180.137,75	180.137,75	-	-
15	33.03	Χρεώστες διάφοροι	250.000,00	250.000,00	-	-
16	33.04	Χρεώστες διάφοροι εσωτερικού	250.000,00	250.000,00	-	-
17	38.00	Ταμείο	115.000,00	115.000,00	-	-
18	38.03	Καταθέσεις όψης (Τράπεζα Πειραιώς)	324.842,25	173.340,77	151.501,48	-
19	40.00	Καταβλημένο μετοχικό κεφάλαιο		250.000,00	-	250.000,00
20	40.02	Οφειλόμενο μετοχικό κεφάλαιο	250.000,00	250.000,00	-	-
21	42.02	Υπόλοιπο κερδών εις νέο		65.862,36		65.862,36
22	50.00	Προμηθευτές εσωτερικού	82.057,70	101.368,70	-	19.311,00
23	53.00	Πιστωτές διάφοροι	13.625,82	13.625,82	-	-
24	54.00	ΦΠΑ	34.569,75	34.569,75	-	-
25	54.03	Φόροι - Τέλη αμοιβών προσωπικού	953,82	953,82	-	-
26	55.00	ΙΚΑ	10.992,73	10.992,73	-	-

ΣΥΣΤΑΣΗ ΛΕΙΤΟΥΡΓΕΙΑ ΚΑΙ ΚΛΕΙΣΙΜΟ ΒΙΒΛΙΩΝ Α.Ε.

27	60.00	Τακτικές αποδοχές	17.531,96	17.531,96	-	-
28	60.02	Παρεπόμενες παροχές και έξοδα προσωπικού	3.000,00	3.000,00	-	-
29	60.03	Εργοδοτικές εισφορές και επιβαρύνσεις έμμισθου προσωπικού	8.040,41	8.040,41	-	-
30	61.00	Αμοιβή Λογιστή	1.000,00	1.000,00	-	-
31	62.00	Ηλεκτρικό ρεύμα παραγωγής	762,00	762,00	-	-
32	62.02	Υδρευση παραγωγική Διαδικασίας	1.657,00	1.657,00	-	-
33	62.03	ΟΤΕ	446,40	446,40	-	-
34	62.07	Επισκευές και συντηρήσεις	2.200,00	2.200,00	-	-
35	64.02	Έξοδα προβολής και διαφήμισης	308,00	308,00	-	-
36	64.07	Έντυπα και γραφική ύλη	425,75	425,75	-	-
37	65.98	Λοιπές προμήθειες και έξοδα τραπεζών	30,00	30,00	-	-
38	66.01	Αποσβέσεις κτιρίων - εγκαταστάσεων	8.000,00	8.000,00	-	-
39	66.02	Αποσβέσεις μηχανημάτων - τεχνικών εγκαταστάσεων λοιπού μηχανολογικού εξοπλισμού	1.078,00	1.078,00	-	-
40	66.03	Αποσβέσεις μεταφορικών μέσων	1.750,00	1.750,00	-	-
41	66.04	Αποσβέσεις επίπλων	616,12	616,12	-	-
42	66.05	Αποσβέσεις ασώματων ακινητοποιήσεων & εξόδων πολυετούς απόσβεσης	500,00	500,00	-	-
43	70.00	Πωλήσεις εμπορευμάτων	144.475,50	144.475,50	-	-
44	70.95	Επιστροφές πωλήσεων	750,00	750,00	-	-
45	80.00	Λογαριασμός Γενικής Εκμετάλλευσης	40.862,36	40.862,36	-	-
46	80.01	Μικτά Αποτελέσματα (κέρδη ή ζημιές) Εκμετάλλευσης	158.624,95	158.624,95	-	-
47	80.02	Έξοδα μη προσδιοριστικά των μικτών αποτελεσμάτων	117.762,59	117.762,59	-	-
48	86.00	Μικτά Αποτελέσματα (κέρδη ή ζημιές) Εκμετάλλευσης	158.624,95	158.624,95	-	-
49	86.00.02	Έξοδα διοικητικής λειτουργία	50.959,60	50.959,60	-	-
50	86.00.04	Έξοδα λειτουργίας διάθεσης	66.772,99	66.772,99	-	-
51	86.01.09	Χρεωστικοί τόκοι και συναφή έξοδα	30,00	30,00	-	-
52	86.02	Εκτακτα και ανόργανα αποτελέσματα	25.000,00	25.000,00	-	-
53	86.99	Καθαρά αποτελέσματα χρήσης	183.624,95	183.624,95	-	-
54	88.00	Καθαρά κέρδη χρήσης	65.862,36	65.862,36	-	-
55	88.99	Κέρδη προς διάθεση	65.862,36	65.862,36	-	-
		ΣΥΝΟΛΟ	2.889.871,57	2.889.871,57	347.117,48	347.117,48

ΣΥΣΤΑΣΗ ΛΕΙΤΟΥΡΓΕΙΑ ΚΑΙ ΚΛΕΙΣΙΜΟ ΒΙΒΛΙΩΝ Α.Ε.

6.5 :Ισολογισμός της 31^{ης} Δεκεμβρίου 2011

"GLOBAL ΑΕ"					
ΙΣΟΛΟΓΙΣΜΟΣ ΤΗΣ 31ης ΔΕΚΕΜΒΡΙΟΥ 2011					
ΕΝΕΡΓΗΤΙΚΟ			ΠΑΘΗΤΙΚΟ		
Β. ΕΞΟΔΑ ΕΓΚΑΤΑΣΤΑΣΕΩΣ	Αξία κήσεως	Αποσβέσεις	Αναπ. αξία		
4. Λοιπά έξοδα εγκαταστάσεως	40.500,00	500,00	40.000,00	A. ΙΔΙΑ ΚΕΦΑΛΑΙΑ	
Γ. ΠΑΓΙΟ ΕΝΕΡΓΗΤΙΚΟ				I. Μετοχικό Κεφάλαιο	
II. Ενσώματες ακινητοποιήσεις				(14.331 μετοχές των 1,5 ευρώ η κάθε μια)	
1. Γήπεδα-οικόπεδα				1. Καταβλημένο	250.000,00
3. Κτίρια και τεχνικά έργα	110.000,00	8.000,00	102.000,00		
4. Μηχανήματα-τεχνικές εγκατ/σεις & λοιπός μηχανολογικός εξοπλισμός	15.400,00	1.078,00	14.322,00	V. Αποτελέσματα εις νέο	
5. Μεταφορικά μέσα	25.000,00	1.750,00	23.250,00	Υπόλοιπο κερδών χρήσης εις νέο	65.862,36
6. Επιπλα & λοιπός εξοπλισμός	4.716,00	616,12	4.099,88		
7. Ακινητοποιήσεις υπό εκτέλεση & προκαταβολές				Γ. ΥΠΟΧΡΕΩΣΕΙΣ	
Σύνολο ακινητοποιήσεων (ΓII)	155.116,00	11.444,12	143.671,88	II. Βραχυπρόθεσμες υποχρεώσεις	
III. Συμμετοχές & άλλες μακροπρόθεσμες χρηματοοικονομικές απαιτήσεις				1. Προμηθευτές	19.311,00
7. Λοιπές μακροπρόθεσμες απαιτήσεις				2α Επιταγές πληρωτέες	
				3. Τράπεζες Λογαριασμοί Βραχυπρόθεσμων Υποχρεώσεων	
Σύνολο παγίου Ενεργητικού (ΓII+ΓIII)			143.671,88	4. Προκαταβολές πελατών	
IV. Διαθέσιμα				5. Υποχρεώσεις από φόρους - τέλη	
1. Ταμείο				6. Ασφαλιστικοί Οργανισμοί	
3. Καταθέσεις όψεως & προθεσμίας			151.501,48	10. Μερίσματα πληρωτέα	
				11. Πιστωτές διάφοροι	
Σύνολο Κυκλοφορούντος Ενεργητικού (ΔI+ΔII+ΔIII+ΔIV)			151.501,48	Σύνολο υποχρεώσεων (ΓII)	19.311,00
ΓΕΝΙΚΟ ΣΥΝΟΛΟ ΕΝΕΡΓΗΤΙΚΟΥ (B+Γ+Δ+E)			335.173,36	ΓΕΝΙΚΟ ΣΥΝΟΛΟ ΠΑΘΗΤΙΚΟΥ (A+B+Γ+Δ)	335.173,36

ΣΥΣΤΑΣΗ ΛΕΙΤΟΥΡΓΕΙΑ ΚΑΙ ΚΛΕΙΣΙΜΟ ΒΙΒΛΙΩΝ Α.Ε.

6.6 : Φύλλο μερισμού

ΦΥΛΛΟ ΜΕΡΙΣΜΟΥ ΔΑΠΑΝΩΝ 2011								
ΚΩΔΙΚΟΣ	ΕΞΟΔΑ ΚΑΤ' ΕΙΔΟΣ ΠΕΡΙΓΡΑΦΗ	ΣΥΝΟΛΙΚΗ ΑΞΙΑ	ΠΟΣΟΣΤΟ ΜΕΡΙΣΜΟΥ		ΕΞΟΔΑ ΚΑΤΑ ΛΕΙΤΟΥΡΓΙΑ			ΣΥΝ.ΠΡΩΤ. ΛΟΓ/ΜΩΝ
					ΔΙΟΙΚΗΣΗΣ	ΔΙΑΘΕΣΗΣ	ΧΡΗΜ/ΚΩΝ	
60.00	ΑΜ.ΕΜΜ.ΠΡΟΣΩΠ	17.531,96			27.875,61	45.407,57		73.283,18
60.02	ΠΑΡΕΠ.ΠΑΡ.Κ.ΕΞ	3.000,00			0,00	3.000,00		3.000,00
60.03	ΕΡΓ.ΕΙΣΦ.ΕΜΜΙΣΘ	8.040,41			4.766,59	12.807,00		17.573,59
60		28.572,37			35.208,85	63.781,22	0,00	98.990,07
61.00	ΑΜ.ΕΛ.ΕΠ.ΥΠ.ΣΕ ΠΑΡ.	1.000,00	49,00%	51,00%	490,00	510,00		1.000,00
61		1.000,00			490,00	510,00	0,00	1.000,00
62.03	ΤΗΛ/ΝΙΕΣ	762,00	49,00%	51,00%	373,38	388,62		762,00
62.04	ΕΝΟΙΚΙΑ	1.657,00			1.657,00			1.657,00
62.05	ΑΣΦΑΛΙΣΤΡΑ	446,40				446,40		446,40
62.07	ΕΠΙΣΚ-ΣΥΝΤ/ΣΕΙΣ	2.200,00	49,00%	51,00%	1.078,00	1.122,00		2.200,00
62.98	ΛΟΙΠ.ΠΑΡΟΧ.ΤΡΙΤΩΝ				0,00			0,00
62		5.065,40			3.108,38	1.957,02	0,00	5.065,40
64.02	ΕΞΟΔΑ ΥΠΟΔΟΧΗΣ & ΦΙΛΟΞΕΝΙΑ	308,00				308,00		308,00
64.07	ΕΝΤΥΠΑ-ΓΡΑΦ.ΥΛΗ	425,00	49,00%	51,00%	208,25	216,75		425,00
64		733,00			208,25	524,75	0,00	733,00
65.98	ΛΟΙΠΑ ΕΞΟΔΑ	30,00					30,00	30,00
65		30,00			0,00	0,00	30,00	30,00
66.01	ΑΠΟΣΒ.ΚΤΙΡΙΩΝ	8.000,00			8.000,00			8.000,00
66.02	ΑΠΟΣΒ.ΜΗΧΑΝ/ΤΩΝ	1.078,00			1.078,00			1.078,00
66.03	ΑΠΟΣΒ.ΜΕΤΑΦ.ΜΕΣΩΝ	1.750,00			1.750,00			1.750,00
66.04	ΑΠΟΣΒ.ΕΠΙΠΛΩΝ	616,12			616,12			616,12
66.05	ΑΠΟΣΒ.ΑΣΩΜ.ΑΚΙΝΗΤ.	500,00			500,00			500,00
66		11.944,12			11.944,12	0,00	0,00	11.944,12
68.11	ΠΡΟΒΛΕΨΕΙΣ ΕΠΙΣΦ.ΑΠΑΙΤ.				0,00			0,00
68		0,00			0,00	0,00	0,00	0,00
	ΓΕΝΙΚΟ ΣΥΝΟΛΟ	47.344,89			50.959,60	66.772,99	30,00	117.762,59
					43,27%	56,70%	0,03%	

ΣΥΝΟΛΟ ΕΞΟΔΩΝ 117.762,59

ΣΥΣΤΑΣΗ ΛΕΙΤΟΥΡΓΕΙΑ ΚΑΙ ΚΛΕΙΣΙΜΟ ΒΙΒΛΙΩΝ Α.Ε.

7.4 : Εκκαθαριστική δήλωση Φ.Π.Α

ΕΚΚΑΘΑΡΙΣΤΙΚΗ ΔΗΛΩΣΗ Φ.Π.Α. Επέχει θέση και ΑΠΟΔΕΙΚΤΙΚΟΥ ΕΙΣΠΡΑΞΗΣ, αν δεν εκδίδεται μηχανογραφικά (Υποβάλλεται σε τρία (3) αντίτυπα)										ΕΤΟΣ 004 2 0 1 1		ΑΡΙΘΜΟΣ ΔΗΛΩΣΗΣ 005							
ΑΡΜΟΔΙΑ ΔΟΥ ΛΑΓΚΑΔΑ 001										006		007		008					
ΔΙΑΧΕΙΡΙΣΤΙΚΗ ΠΕΡΙΟΔΟΣ										009		010		ΜΕ ΕΠΙΦΥΛΑΞΗ					
Α. ΠΙΝΑΚΑΣ ΜΕ ΣΤΟΙΧΕΙΑ ΤΟΥ ΥΠΟΚΕΙΜΕΝΟΥ ΣΤΟ ΦΟΡΟ										ΕΙΔΟΣ ΔΗΛΩΣΗΣ		ΤΡΟΠ/ΚΗ		ΜΕ ΕΠΙΦΥΛΑΞΗ					
021 ΕΠΩΝΥΜΟ Ή ΕΠΩΝΥΜΙΑ GLOBAL AE										023 ΟΝΟΜΑ ΠΑΤΕΡΑ		024 ΤΙΤΛΟΣ							
022 ΟΝΟΜΑ										025 Δ/ΝΣΗ ΟΔΟΣ-ΑΡΙΘΜΟΣ Ή ΤΟΠΟΘΕΣΙΑ-ΧΩΡΙΟ ΛΑΓΚΑΔΑΣ		026 ΔΗΜΟΣ Ή ΚΟΙΝΟΤΗΤΑ		027 ΤΑΧΥΚΩΔ. ΤΗΛΕ-ΦΩΝΟ (κωδ.) (αριθμός)					
028 ΚΑΔ *										031 Α. Φ. Μ. 9 2 5 8 6 7 4 2 3 2		032 ΕΙΔΟΣ ΤΑΥΤΟΤΗΤΑ ΑΡΙΘΜΟΣ		033 ΠΡΑΓΜΑΤΟΠΟΙΟΥΝΤΑΙ ΕΝΔΟΣΚ. ΣΥΝΑΛΓΕΣ: ΝΑΙ 1 ΟΧΙ 2		034 Αν διενεργείτε πωλήσεις από απόσταση σε άλλο Κ-Μ διαγραμμίστε ΝΑΙ 1 ΟΧΙ 2			
041 ΚΑΤΗΓΟΡΙΑ ΒΙΒΛΙΩΝ Κ.Β.Σ. ΚΑΤΑ ΤΗ ΛΗΞΗ ΔΙΑΧΕΙΡΙΣΤΙΚΗΣ ΠΕΡΙΟΔΟΥ										042 ΚΑΘΕΣΤΩΤΑ ΦΠΑ ΚΑΤΑ ΤΗ ΛΗΞΗ ΔΙΑΧΕΙΡΙΣΤΙΚΗΣ ΠΕΡΙΟΔΟΥ									
043										044									
B. 061 ΣΤΟΙΧΕΙΑ: Φορολογικού αντιπροσώπου 1 Νομίμου εκπροσώπου 2 Αντικλήτου 3																			
ΕΠΩΝΥΜΟ Ή ΕΠΩΝΥΜΙΑ										Α.Φ.Μ.									
ΟΝΟΜΑ										ΟΝΟΜΑ ΠΑΤΕΡΑ									
Δ/ΝΣΗ ΟΔΟΣ-ΑΡΙΘΜΟΣ Ή ΤΟΠΟΘΕΣΙΑ-ΧΩΡΙΟ										ΔΗΜΟΣ Ή ΚΟΙΝΟΤΗΤΑ ΤΑΧΥΚΩΔ. ΔΟΥ Φορολ. Εισοδήματος ΚΩΔ. ΔΟΥ*									
Z. ΠΙΝΑΚΑΣ διακανονισμού κοινών εισροών αρθ. 33 παρ. 1α & 1β βάσει της αναλογίας (Pro-rata) αρθ. 31 παρ. 1 και αρθ. 33 παρ. 3 δεύτερο εδάφιο ν. 2859/00.																			
401										402									
403										404									
405										406									
407										408									
409																			
Αφαيروμενα ποσα απο το γενικό σύνολο του φόρου εισροών																			
421										422									
423																			
H. ΠΙΝΑΚΑΣ πενταετούς διακανονισμού του φόρου εισροών των επενδυτικών αγαθών (παγίων) αρθ. 33 παρ. 2 & 3, ν. 2859/00.																			
501										502									
503										504									
505										506									
507																			
Θ. ΠΙΝΑΚΑΣ με πληροφοριακά, οικονομικά & στατιστικά στοιχεία της επιχείρησης.																			
901										902									
903										904									
905										906									
907										908									
909										910									
911																			
Ο ΔΗΛΩΝ										Ο ΛΟΓΙΣΤΗΣ									
Ο ΠΑΡΑΛΑΒΩΝ										Ο ΤΑΜΙΑΣ									
(Όνομο ή Επωνυμία, ΑΦΜ, Α.Μ. αδείας, Κατηγορία αδείας, Δ/ση)										(Σφραγίδα και υπογραφή)									
(Σφραγίδα, ημερομηνία και υπογραφή)																			

*Συμπληρώνεται από τη Δ.Ο.Υ.

-Αν οποιοδήποτε ποσό που καταχωρείται είναι αρνητικός αριθμός, σημειώστε το πρόσημο πλύν (-) πριν απ' αυτό.

ΕΚΔΟΣΗ 2010 009/10 ΦΠΑ

Κεφάλαιο 8 : Παράρτημα

8.1 Σύσταση Ανώνυμης Εταιρείας

Στην Θεσσαλονίκη σήμερα στις 01 (1η) του μηνός Οκτωβρίου του έτους δύο χιλιάδες έντεκα (2011), ημέρα Δευτέρα και στο Γραφείο μου, που βρίσκεται στην οδό Τσιμισκή, αριθμός 42 σε μένα την Συμβολαιογράφο και κάτοικο Θεσσαλονίκης, που εδρεύω στην Θεσσαλονίκη, εμφανίστηκαν οι γνωστοί μου και μη εξαιρούμενοι από το Νόμο :

(1) Θεσσαλονίκης, γιος του Κ. και της Β., επιχειρηματίας, ο οποίος γεννήθηκε στο Λαγκαδά, το έτος 1977, είναι κάτοικος Θεσσαλονίκης (περιοχή Λαγκαδά, αριθμός 12) και κάτοχος του με τον αριθμό Ε321699 Δελτίου Ταυτότητας του Αστυνομικού Τμήματος Λαγκαδά, ελληνικής ιθαγενείας, ο οποίος στην προκειμένη περίπτωση ενεργεί αντί, για λογαριασμό και ως νόμιμος εκπρόσωπος της Ανώνυμης Εταιρείας με την επωνυμία «Global A.E.» και το διακριτικό τίτλο «Global A.E.», με αριθμό μητρώου Ανωνύμων Εταιρειών της Νομαρχίας Θεσσαλονίκης που εδρεύει στο Δήμο Λαγκαδά (οδός Λουτρών, αριθμός 12).

Ο εμφανιζόμενος ο οποίος είναι Αντιπρόεδρος του Διοικητικού Συμβουλίου και Διευθύνων Σύμβουλος της Εταιρείας αυτής, εξουσιοδοτήθηκε για την υπογραφή του συμβολαίου τούτου με την από 1ης Οκτωβρίου 2011 απόφαση αυτού [Διοικητικού Συμβουλίου], όπως τούτο προκύπτει από το με τον αριθμό της ίδιας ημερομηνίας, ακριβές αντίγραφο του οποίου, νόμιμα επικυρωμένοι προσαρτάται εδώ.

Η Εταιρεία αυτή συστήθηκε δυνάμει του με τον αριθμό 943 της 1ης Οκτώβρη 2011 συμβολαίου του Συμβολαιογράφου Θεσσαλονίκης, εγκρίθηκε με την με αριθμό ΕΜ. 3310 της 1ης Οκτωβρίου 2011 απόφαση του Νομάρχη Θεσσαλονίκης [Διαμερίσματος Ανατολικής Θεσσαλονίκης] και δημοσιεύθηκε στο με αριθμό 1.9 της 16ης Οκτωβρίου 2011 Φύλλο της Εφημερίδας της Κυβέρνησης [Τεύχος Ανωνύμων Εταιρειών και Εταιρειών Περιορισμένης Ευθύνης].

Η έδρα της Εταιρείας - η οποία αρχικά ήταν στο Νομό Θεσσαλονίκης - έχει μεταφερθεί στο Δήμο Λαγκαδά.

Η μεταφορά των γραφείων της Εταιρείας στη σημερινή διεύθυνση απεφασίσθη την 1η Φεβρουαρίου 2011.

Το σχετικό πρακτικό καταχωρήθηκε την 1η Σεπτεμβρίου 2011 στο Μητρώο Ανωνύμων Εταιρειών της Νομαρχίας Θεσσαλονίκης και δημοσιεύτηκε στο με αριθμό της 2ας Δεκεμβρίου 2011 Φύλλο της Εφημερίδας της Κυβέρνησης [Τεύχος Ανωνύμων Εταιρειών και Εταιρειών Περιορισμένης Ευθύνης].

Το καταστατικό της Εταιρείας αυτής τροποποιήθηκε και κωδικοποιήθηκε με διάφορες αποφάσεις της Γενικής Συνέλευσης των Μετόχων της, μεταξύ των οποίων είναι και η από η Ιουνίου 2011. απόφασή της, με την οποία τροποποιήθηκε ο σκοπός της.

Το σχετικό πρακτικό καταχωρήθηκε στο Μητρώο Ανωνύμων Εταιρειών της Νομαρχίας Θεσσαλονίκης την 1η Αυγούστου 2011 και το περιεχόμενό του ανακοινώθηκε στο με αριθμό 249 της 3ης Σεπτεμβρίου 2011. Φύλλο της Εφημερίδας της Κυβέρνησης [Τεύχος Ανωνύμων Εταιρειών και Εταιρειών Περιορισμένης Ευθύνης].

[Τα προαναφερθέντα αντίτυπα των φύλλων της Εφημερίδας της Κυβέρνησης προσαρτώνται στο πληρεξούσιό μου].

Το Διοικητικό Συμβούλιο το οποίο διοικεί σήμερα την Εταιρεία [η θητεία του οποίου είναι τετραετής και λήγει κατά την Τακτική Γενική Συνέλευση των Μετόχων της του έτους 2003], εκλέχτηκε από την Τακτική Γενική Συνέλευση των Μετόχων της ...ης Ιουνίου 19... και συγκροτήθηκε την ίδια ημερομηνία.

Τα σχετικά πρακτικά [Γενικής Συνέλευσης και Διοικητικού Συμβουλίου] - ακριβή αντίγραφα των οποίων νόμιμα θεωρημένα προσαρτώνται στο προαναφερόμενο με τον αριθμό 2011 πληρεξούσιό μου - καταχωρήθηκαν στο Μητρώο Ανωνύμων Εταιρειών της Νομαρχίας Θεσσαλονίκης την 1η Ιουλίου 2011 με αριθμό πρωτ. 21/10/11 και θα δημοσιευθούν νόμιμα.

(2) Α.Β., γιος του Γ. και της Ε., Μηχανολόγος - Ηλεκτρολόγος Μηχανικός, ο οποίος γεννήθηκε στον Πειραιά, το έτος, είναι κάτοικος Αττικής (οδός Λουτρών,) και κάτοχος του με τον αριθμό δελτίου Ταυτότητας του . Παραρτήματος Ασφαλείας Θεσσαλονίκης, ελληνικής ιθαγενείας, ο οποίος στην προκειμένη περίπτωση ενεργεί αντί, για λογαριασμό και ως πληρεξούσιος της κυπριακής Εταιρείας Περιορισμένης Ευθύνης με την επωνυμία, η οποία έχει συσταθεί και λειτουργεί σύμφωνα με τον περί Εταιρειών Νόμο (κεφάλαιο 113) της Κυπριακής Δημοκρατίας, είναι εγγεγραμμένη στα Μητρώα Εταιρειών Κύπρου με αριθμό εγγραφής και εδρεύει στη Θεσσαλονίκη, δυνάμει του από 7ης Ιουλίου 2011 πληρεξουσίου του νομίμου εκπροσώπου της, το οποίο υπεγράφη ενώπιον της Πιστοποιούσης Υπαλλήλου Χ.Α.

Το πληρεξούσιο τούτο - κατά την περί τούτου υπεύθυνη δήλωση του εμφανιζομένου - δεν έχει ανακληθεί μέχρι σήμερα και προσαρτάται εδώ, νόμιμα θεωρημένο.

Οι εμφανιζόμενοι - με την ιδιότητα με την οποία παρίστανται - δηλώνουν ότι :

(α) Η ελληνική Ανώνυμη Εταιρεία με την επωνυμία «Global ΑΕ» και το διακριτικό τίτλο και

(β) Η Εταιρεία με την επωνυμία «Global ΑΕ», συνιστούν μεταξύ τους και με συμβόλαιο αυτό ΑΝΩΝΥΜΗ ΕΤΑΙΡΕΙΑ κατά τις διατάξεις του Κωδικοποιημένου Νόμου 2.190/1920, όπως ισχύει σήμερα, μετά τις σχετικές τροποποιήσεις του, το καταστατικό της οποίας θα έχει ως εξής:

ΚΕΦΑΛΑΙΟ Α

Σύσταση - Επωνυμία - Σκοπός - Έδρα και Διάρκεια της Εταιρείας

ΑΡΘΡΟ 1ο

Η επωνυμία της Ανώνυμης Εταιρείας είναι: «Global Α.Ε.» και ο διακριτικός της τίτλος «Global ΑΕ».

Στις σχέσεις και τις συναλλαγές της με το εξωτερικό, η επωνυμία της Εταιρείας θα αποδίδεται ως «Global SA».

ΑΡΘΡΟ 2ο

(1) Έδρα της Εταιρείας ορίζεται ο Δήμος Λαγκαδά.

(2) Με απόφαση του διοικητικού της Συμβουλίου η Εταιρεία μπορεί να ιδρύει υποκαταστήματα και γραφεία και σε άλλες πόλεις του εσωτερικού ή του εξωτερικού.

Η ίδια απόφαση του Διοικητικού Συμβουλίου θα καθορίζει τους όρους λειτουργίας, τη φύση και την έκταση των υποκαταστημάτων και των γραφείων και τα δικαιώματα και τις υποχρεώσεις του διευθυντή και του προσωπικού της.

(3) Η Εταιρεία ενάγεται στην έδρα της για κάθε διαφορά, εκτός εάν ο Νόμος ορίζει διαφορετικά.

ΑΡΘΡΟ 3ο

Σκοπός της Εταιρείας είναι :

(1) Η με οποιαδήποτε νομική μορφή [εργολαβία, κοινοπραξία, αντιπαροχή κλπ.] ανάληψη, εκτέλεση, συμμετοχή σε εκτέλεση πάσης φύσεως τεχνικών, οικοδομικών και ανέγερσης έργων του. Δημοσίου, νομικών προσώπων ιδιωτικού ή δημοσίου δικαίου, δημοτικών ή κοινοτικών ή φυσικών προσώπων, καθώς επίσης η με οποιαδήποτε νομική μορφή συμμετοχή, συνίδρυση βιομηχανικών και εμπορικών εταιρειών για την κατασκευή εγκατάσταση, λειτουργία, εμπορία και εκμετάλλευση μονάδων παραγωγής ηλεκτρικής ενέργειας, είτε στην ημεδαπή, είτε στην αλλοδαπή, είτε αυτοτελώς, είτε σε συνεργασία, με οποιαδήποτε μορφή ή τύπο, με άλλα φυσικά ή νομικά πρόσωπα ημεδαπά ή αλλοδαπά.

(2) Η ανάληψη και εκτέλεση μελετών και ερευνών κάθε είδους συναφών με τα παραπάνω τεχνικά έργα, επιχειρηματικών δράσεων και εργασιών και η εμπορία στην ημεδαπή ή αλλοδαπή των αγαθών που παράγονται απ' αυτές.

Για την επίτευξη του σκοπού της η Εταιρεία μπορεί:

(α) Να συμμετέχει σε οποιαδήποτε επιχείρηση, που υφίσταται ή θα ιδρυθεί μελλοντικά, ημεδαπή ή αλλοδαπή, με όμοιο ή παρεμφερή σκοπό οποιουδήποτε εταιρικού τύπου.

(β) Να εκτελεί όλες τις παραπάνω δραστηριότητες είτε για λογαριασμό δικό της, είτε για λογαριασμό τρίτων, με προμήθεια ή ποσοστά, είτε συνεταιρικά, είτε σε σύμπραξη με τρίτα φυσικά ή νομικά πρόσωπα [κοινοπραξίες].

(γ) Να συνεργάζεται με οποιοδήποτε φυσικό ή νομικό πρόσωπο και με οποιοδήποτε τρόπο.

(δ) Να ιδρύει υποκαταστήματα ή γραφεία οπουδήποτε στην Ελλάδα ή το εξωτερικό.

(ε) Να αντιπροσωπεύει οποιαδήποτε επιχείρηση, ημεδαπή ή αλλοδαπή, με όμοιο ή παρεμφερή σκοπό και

(στ) Να παρέχει, με απόφαση του Διοικητικού της Συμβουλίου, εγγυήσεις υπέρ εταιρειών και γενικά επιχειρήσεων ή κοινοπραξιών ημεδαπών ή αλλοδαπών στις οποίες συμμετέχει η Εταιρεία ή συνεργάζεται μαζί τους με οποιοδήποτε τρόπο και να παραχωρεί πάσης φύσεως ασφάλειες, ενοχικές και εμπράγματα.

ΑΡΘΡΟ 4ο

Η διάρκεια της Εταιρείας, η οποία αρχίζει από την καταχώριση στο Μητρώο Ανωνύμων Εταιρειών της έγκρισης της απόφασης από την αρμόδια εποπτεύουσα αρχή, ορίζεται για πενήντα (50) έτη και λήγει την αντίστοιχη ημερομηνία του έτους δύο χιλιάδες σαράντα εννέα (2.049).

Η διάρκεια της Εταιρείας δύναται να παραταθεί ή να συνεννοηθεί με απόφαση της Γενικής Συνέλευσης των Μετόχων και τροποποίηση του άρθρου αυτού.

ΚΕΦΑΛΑΙΟ Β

Μετοχικό Κεφάλαιο, Μετοχές

ΑΡΘΡΟ 5ο

(1) Το μετοχικό κεφάλαιο ορίζεται στο ποσό των είκοσι εκατομμυρίων (250.000) ευρώ και διαιρείται σε είκοσι χιλιάδες (20.000) μετοχές, ονομαστικής αξίας χιλίων (1.000) ευρώ η καθεμία.

Το κεφάλαιο θα καταβληθεί από τους ιδρυτές – μετόχους τοις μετρητοίς, σύμφωνα με όσα αναγράφονται στο άρθρο 35 του παρόντος.

(2) Σε κάθε περίπτωση αύξησης του μετοχικού κεφαλαίου, η κατά τα ανωτέρω πιστοποίηση της καταβολής η μη αυτού από το Διοικητικό Συμβούλιο πρέπει να γίνεται μέσα σε προθεσμία δύο (2) μηνών από την ορισθείσα προθεσμία καταβολής του ποσού της αύξησης.

(3) Η προθεσμία καταβολής της αύξησης του κεφαλαίου δεν μπορεί να ορισθεί μικρότερη του ενός (1) μηνός και μεγαλύτερη των τεσσάρων (4) μηνών από την ημέρα της λήψης της σχετικής απόφασης από το αρμόδιο όργανο της Εταιρείας.

(4) Σε περίπτωση που η αύξηση του μετοχικού κεφαλαίου συνοδεύεται από ανάλογη τροποποίηση του σχετικού άρθρου του καταστατικού, η προθεσμία καταβολής της αύξησης του κεφαλαίου αρχίζει από την ημέρα της λήψης της σχετικής απόφασης από τη Γενική Συνέλευση των Μετόχων και δύναται να παραταθεί από το Διοικητικό Συμβούλιο για έναν (1) ακόμη μήνα.

(5) Μέσα σε είκοσι (20) ημέρες από τη λήξη της προθεσμίας των παραγράφων 2 και 3 του παρόντος άρθρου, η Εταιρεία υποχρεούται να υποβάλει στην αρμόδια αρχή αντίγραφο του σχετικού πρακτικού συνεδρίασης του Διοικητικού Συμβουλίου.

Αν παρέλθει άπρακτη η προθεσμία αυτή, στην περίπτωση καταβολής του αρχικού κεφαλαίου έχουν εφαρμογή οι διατάξεις του άρθρου 48 παράγραφος 1, εδάφιο α του Κ.Ν. 2190/1920 και στην περίπτωση αύξησης του κεφαλαίου ανακαλείται η σχετική εγκριτική απόφαση τροποποίησης του καταστατικού.

(6) Η καταβολή των μετρητών για κάλυψη μετοχικού κεφαλαίου ή τυχόν αυξήσεων αυτού, καθώς και οι καταθέσεις μετοχών με προορισμό τη μελλοντική αύξηση του μετοχικού κεφαλαίου, πραγματοποιείται υποχρεωτικά με κατάθεση σε λογαριασμό επ' ονόματι της Εταιρείας που θα τηρείται με οποιαδήποτε Τράπεζα που λειτουργεί νόμιμα στην Ελλάδα.

(7) Καμμία αύξηση του κεφαλαίου δεν μπορεί να αποφασισθεί πριν τη δημοσίευση κατά το άρθρο 12, παράγραφος 2, εδάφιο ε, του Κ.Ν. 2.190/1920 της πρόσκλησης για πληρωμή της τελευταίας οφειλόμενης δόσης, εκτός εάν πρόκειται για αύξηση επιβαλλόμενη από διάταξη Νόμου.

ΑΡΘΡΟ 6ο

(1) Με την επιφύλαξη της παραγράφου 3 του άρθρου αυτού, κατά τη διάρκεια της πρώτης πενταετίας από την σύσταση της εταιρείας, το Διοικητικό Συμβούλιο έχει το δικαίωμα, με απόφασή του για την οποία χρειάζεται πλειοψηφία τουλάχιστον των δύο τρίτων (2/3) του συνόλου των μελών του:

(α) Να αυξάνει το μετοχικό κεφάλαιο, ολικά ή μερικά, με έκδοση νέων μετοχών, για ποσό που δεν μπορεί να υπερβεί το αρχικό μετοχικό κεφάλαιο και

(β) Να εκδίδει ομολογιακό δάνειο με έκδοση ομολογιών μετατρέψιμων σε μετοχές, για ποσό που δεν μπορεί να υπερβεί το μισό (1/2) του καταβεβλημένου μετοχικού κεφαλαίου. Στην περίπτωση αυτή εφαρμόζονται οι διατάξεις των παραγράφων 2 και 3 του άρθρου 3α του Κ.Ν. 2.190/1920, όπως ισχύει.

Οι εν λόγω εξουσίες μπορούν να εκχωρούνται στο Διοικητικό Συμβούλιο και με απόφαση της Γενικής Συνέλευσης, η οποία υπόκειται στις διατυπώσεις δημοσιότητας του άρθρου 7β του Κ.Ν. 2.190/1920, όπως ισχύει.

Στην περίπτωση αυτή, το ποσό της αύξησης του μετοχικού κεφαλαίου δεν μπορεί να υπερβεί το ποσό του κεφαλαίου που είναι καταβεβλημένο κατά την ημερομηνία που χορηγήθηκε στο Διοικητικό Συμβούλιο η εν λόγω εξουσία, ενώ το ύψος του ομολογιακού δανείου δεν μπορεί να υπερβαίνει το μισό (1/2) του καταβεβλημένου μετοχικού κεφαλαίου κατά την ίδια ημερομηνία.

Οι εν λόγω εξουσίες του Διοικητικού Συμβουλίου μπορούν να ανανεώνονται από τη Γενική Συνέλευση για χρονικό διάστημα που δεν υπερβαίνει την πενταετία για κάθε ανανέωση.

Η ισχύς τους αρχίζει μετά τη λήξη της κάθε πενταετίας, ενώ η απόφαση αυτή της Γενικής Συνέλευσης υπόκειται στις διατυπώσεις δημοσιότητας του άρθρου 7β του Κ.Ν. 2.190/1920, όπως ισχύει.

(2) Με την επιφύλαξη της παραγράφου 3 του άρθρου αυτού η Γενική Συνέλευση έχει το δικαίωμα, κατά τη διάρκεια της πρώτης πενταετίας από την σύσταση της Εταιρείας, με απόφασή της, που λαμβάνεται σύμφωνα με τις διατάξεις των άρθρων 29 παράγραφοι 1 και 2 και του άρθρου 31, παράγραφος 1, του Κ.Ν. 2.190/1920, όπως ισχύει σήμερα, να αυξάνει ολικά ή μερικά το μετοχικό κεφάλαιο, με έκδοση νέων μετοχών, μέχρι το πενταπλάσιο του αρχικά καταβεβλημένου κεφαλαίου.

(3) Κατ' εξαίρεση των διατάξεων των προηγουμένων παραγράφων και εάν τα αποθεματικά της Εταιρείας υπερβαίνουν το ένα τέταρτο (1/4) του καταβεβλημένου μετοχικού κεφαλαίου, για την αύξηση αυτού απαιτείται πάντα απόφαση της Γενικής Συνέλευσης, η οποία λαμβάνεται σύμφωνα με τις διατάξεις των άρθρων 29, παράγραφοι 3 και 4 και 31, παράγραφος 2, του Κ.Ν. 2.190/1920, όπως ισχύει σήμερα και ανάλογη τροποποίηση του σχετικού με το μετοχικό κεφάλαιο άρθρου του παρόντος.

(4) Οι αυξήσεις του κεφαλαίου οι οποίες αποφασίζονται σύμφωνα με τις παραγράφους 1 και 2 του άρθρου αυτού, δεν αποτελούν τροποποίηση του καταστατικού.

(5) Περαιτέρω, η αρμοδιότητα του Διοικητικού Συμβουλίου για να αυξάνει το μετοχικό κεφάλαιο, σύμφωνα με την παράγραφο 1 του άρθρου αυτού, μπορεί να ασκηθεί παράλληλα με αυτήν της Γενικής Συνέλευσης, κατά την παράγραφο 2 του παρόντος άρθρου.

(6) Η απόφαση του αρμοδίου οργάνου της Εταιρείας για αύξηση μετοχικού κεφαλαίου ή έκδοση ομολογιακού δανείου, πρέπει να αναφέρει τουλάχιστον το ποσόν της αύξησης του κεφαλαίου ή το ύψος του ομολογιακού δανείου, τον τρόπο της κάλυψής του, τον αριθμό και το είδος των μετοχών ή των ομολογιών που θα εκδοθούν, την ονομαστική αξία και την τιμή διάθεσης αυτών και την προθεσμία κάλυψης.

Η καταβολή των μετρητών για την κάλυψη του αρχικού μετοχικού κεφαλαίου ή των τυχόν αυξήσεων αυτού, καθώς και οι καταθέσεις μετόχων με προορισμό τη μελλοντική αύξηση του κεφαλαίου, θα πραγματοποιείται υποχρεωτικά με κατάθεση σε λογαριασμό επ' ονόματι της εταιρείας, που θα τηρείται σε οποιαδήποτε Τράπεζα η οποία λειτουργεί νόμιμα στην Ελλάδα, κατά τις διατάξεις του άρθρου 11 του Κ.Ν. 2.190/1920, όπως ισχύει τροποποιημένο από το άρθρο 7 του Νόμου 2.339/1995.

ΑΡΘΡΟ 7ο

(1) Οι μετοχές της Εταιρείας είναι ονομαστικές, μπορούν δε να μετατραπούν σε ανώνυμες, με απόφαση της Γενικής Συνέλευσης των Μετόχων, με την απαρτία και πλειοψηφία των άρθρων 23, παράγραφος 1 και 24, παράγραφος 1 του παρόντος και τροποποίηση του άρθρου αυτού.

(2) Οι τίτλοι των μετοχών κόπτονται από διπλότυπο βιβλίο, είναι χρονολογημένοι και αριθμημένοι και φέρουν τον αύξοντα αριθμό καταχώρησης της Εταιρείας στο Μητρώο Ανωνύμων Εταιρειών της αρμόδιας Νομαρχίας, την σφραγίδα της Εταιρείας, καθώς και τις υπογραφές δύο (2) Συμβούλων που ορίζονται από το Διοικητικό Συμβούλιο.

(3) Ο τύπος των τίτλων ορίζεται από το Διοικητικό Συμβούλιο. Κάθε τίτλος δύναται να περιλαμβάνει περισσότερες της μιας (1) μετοχές, σύμφωνα με όσα θα ορίζονται από το Διοικητικό Συμβούλιο.

(4) Με απόφαση του Διοικητικού Συμβουλίου και μέχρι την έκδοση των οριστικών τίτλων, μπορούν να εκδοθούν προσωρινοί τίτλοι, οι οποίοι θα αντικατασταθούν αργότερα από τους οριστικούς.

(5) Οι μετοχές και τα δικαιώματα που απορρέουν απ' αυτές είναι αδιαίρετα. Σε περίπτωση συγκυριότητας περισσοτέρων, επί μιας (1) μετοχής, οι περισσότεροι συγκύριοι πρέπει να ορίζουν κοινό αντιπρόσωπο για τις σχέσεις τους με την Εταιρεία. Η Εταιρεία δικαιούται να αναγνωρίζει ένα (1) μόνον κύριο κάθε μετοχής.

Σε περίπτωση κατά την οποία οι περισσότεροι συγκύριοι μιας ή περισσοτέρων μετοχών δεν ορίσουν κοινό αντιπρόσωπο, η μετοχή ή οι μετοχές αυτές δεν θα αντιπροσωπεύονται στις σχέσεις των συγκυρίων με την Εταιρεία.

ΑΡΘΡΟ 8ο

(1) Η κυριότητα της μετοχής συνεπάγεται αυτοδικαίως την αποδοχή του καταστατικού της Εταιρείας και των αποφάσεων του Διοικητικού Συμβουλίου ή άλλων οργάνων της Εταιρείας, οι οποίες λαμβάνονται σύμφωνα με τον Νόμο.

(2) Οι μέτοχοι δικαιούνται να συμμετέχουν στα καθαρά κέρδη της Εταιρείας, ανάλογα με τον αριθμό των μετοχών των οποίων τυγχάνουν κύριοι και δικαιούνται να ασκούν το δικαίωμα αυτό σύμφωνα με το Νόμο, το καταστατικό και τις νόμιμες αποφάσεις της Εταιρείας.

(3) Οι μέτοχοι ευθύνονται μόνον μέχρι την ονομαστική αξία των μετοχών τους.

(4) Σε περίπτωση αύξησης του μετοχικού κεφαλαίου, όταν αυτή δεν πραγματοποιείται με εισφορές σε είδος όπως και με έκδοση ομολογιών με δικαίωμα μετατροπής σε μετοχές, παρέχεται δικαίωμα προτίμησης για ολόκληρο το νέο κεφάλαιο και για το ομολογιακό αυτό δάνειο, υπέρ των μετόχων της Εταιρείας κατά την εποχή της έκδοσης των νέων μετοχών ή του ομολογιακού δανείου και κατά την αναλογία της συμμετοχής τους στο υφιστάμενο μετοχικό κεφάλαιο.

Μετά την πάροδο της προθεσμίας που ορίζεται από το όργανο της Εταιρείας, το οποίο αποφασίζει την αύξηση, για την άσκηση του δικαιώματος αυτού, η οποία δεν μπορεί να είναι μικρότερη από ένα (1) μήνα, οι μετοχές που δεν θα αναληφθούν σύμφωνα με τα παραπάνω από τους παλαιούς μετόχους διατίθενται ελεύθερα από το Διοικητικό Συμβούλιο της εταιρείας σε τιμή όχι κατώτερη της τιμής που προσφέρθηκε στους μετόχους.

Η πρόσκληση για την άσκηση του δικαιώματος αυτού, στην οποία πρέπει να αναφέρεται και η προθεσμία για την άσκησή του, δημοσιεύεται στην Εφημερίδα της Κυβέρνησης.

Η κατά τα ανωτέρω πρόσκληση και η προθεσμία άσκησης του δικαιώματος προτίμησης μπορούν να παραλειφθούν, εφόσον στη Γενική Συνέλευση παρέστησαν μέτοχοι εκπροσωπώντας το σύνολο του μετοχικού κεφαλαίου και έλαβαν γνώση της προθεσμίας που τάχθηκε για την άσκηση του δικαιώματος προτίμησης ή δήλωσαν την απόφασή τους για την απ' αυτούς άσκηση ή μη του δικαιώματος προτίμησης.

Με τους περιορισμούς των παραγράφων 6 και 7 του άρθρου 13 του Κ.Ν. 2.190/1920, όπως ισχύει, μπορεί με απόφαση της Γενικής Συνέλευσης να περιορισθεί ή να καταργηθεί το ανωτέρω δικαίωμα προτίμησης.

(5) απαγορεύεται στην Εταιρεία να λαμβάνει δικές της μετοχές, όπως επίσης και μετοχές εξηρημένης Εταιρείας της ως ενέχυρο, προς εξασφάλιση δανείων, χορηγουμένων απ' αυτήν ή προς εξασφάλιση άλλων απαιτήσεών της.

ΚΕΦΑΛΑΙΟ Γ

Διοίκηση της Εταιρείας - Διοικητικό Συμβούλιο

ΑΡΘΡΟ 9ο

(1) Η Εταιρεία διοικείται από Διοικητικό Συμβούλιο, αποτελούμενο από τρεις (3) έως και επτά (7) Συμβούλους.

(2) Το Διοικητικό Συμβούλιο έχει τη διοίκηση και εκπροσώπηση της Εταιρείας και την διαχείριση της περιουσίας της, αποφασίζει για όλα γενικά τα ζητήματα που αφορούν αυτήν και αναφέρονται στον σκοπό της, με εξαίρεση εκείνα, τα οποία κατά το Νόμο ή το παρόν καταστατικό υπάγονται στην αποκλειστική αρμοδιότητα της Γενικής Συνέλευσης ή για τα οποία αυτή ήδη νόμιμα αποφάσισε.

(3) Ειδικότερα και κατά ενδεικτική και μη περιοριστική απαρίθμηση, το Διοικητικό Συμβούλιο και πάντοτε μέσα στον εταιρικό σκοπό :

(α) Εκπροσωπεί την εταιρεία ενώπιον κάθε τρίτου, κάθε Δικαστηρίου και κάθε Δημόσιας, Διοικητικής Δημοτικής ή άλλης Αρχής, διορίζει πληρεξουσίους δικηγόρους και νομικούς συμβούλους, παρίσταται ενώπιον δικαστηρίου κάθε βαθμού και δικαιοδοσίας, με όλες τις ιδιότητες του διαδίκου, αναθέτει την δόση όρκου σ' ένα από τα μέλη του Διοικητικού Συμβουλίου ή Διευθυντή ή υπάλληλο της Εταιρείας, συνομολογεί διαιτησίες, διορίζει διαιτητές, ασκεί ή παραιτείται ενδίκων μέσων ή προσωρινών, ή προφυλακτικών ή συντηρητικών μέτρων, ενεργεί αναγκαστικές ή συντηρητικές εκτελέσεις, ζητά την κήρυξη πτωχεύσεων, υποβάλλει μηνύσεις, προσβάλλει έγγραφα σαν πλαστά ή άκυρα, καταργεί δίκες.

(β) Διαχειρίζεται, τοποθετεί και εκμεταλλεύεται την εταιρική περιουσία, αγοράζει, πωλεί, υποθηκεύει, ενεχυριάζει, συνιστά πραγματικές ή προσωπικές δουλείες, μισθώνει, εκμισθώνει, ανταλλάσσει κινητά ή ακίνητα, συνιστά οριζόντια ιδιοκτησία σε ακίνητα και καταρτίζει κανονισμούς που διέπουν τις σχέσεις των συνιδιοκτητών, ναυλώνει ή μισθώνει πλοία ή σκάφη ή τα δικαιώματα επ' αυτών, λαμβάνει εξασφαλιστικά ή άλλα μέτρα για την εταιρική περιουσία, εκδίδει, αποδέχεται, τριτεγγυάται ή οπισθογραφεί συναλλαγματικές ή άλλα αξιόγραφα, εισπράττει τις απαιτήσεις της εταιρείας, παρέχει κάθε φύσεως εγγυήσεις ή τριτεγγυήσεις για τρίτα φυσικά ή νομικά πρόσωπα με τα οποία η εταιρεία ευρίσκεται σε συναλλαγές και εφ' όσον τούτο κρίνεται σκόπιμο για την ευόδωση του εταιρικού σκοπού, ή δάνεια, εξαιρουμένων των δι' ομολογιών τοιούτων, διενεργεί ή δέχεται παρακαταθήκες, συνάπτει ή δέχεται δάνεια ή πιστώσεις ή προεξοφλήσεις Τραπεζιτικές ή άλλες με οποιαδήποτε ασφάλεια αιτείται την έκδοση εγγυητικών επιστολών συνάπτει γενικά κάθε ενοχική, εμπράγματη ή εμπορική σύμβαση, δικαιοπραξία ή συναλλαγή με την επιφύλαξη των διατάξεων των άρθρων 10 και 23α του Κωδικοποιημένου Νόμου 2190/1920.

(γ) Αποφασίζει για την συμμετοχή της Εταιρείας σε άλλες επιχειρήσεις ή Εταιρείες που επιδιώκουν παρεμφερείς σκοπούς.

(δ) Διοικεί και οργανώνει την Εταιρεία και τις επιχειρήσεις της, συνάπτει συμβάσεις αντιπροσώπευσης με αλλοδαπούς οίκους, αποφασίζει για την ίδρυση, λειτουργία, διακοπή ή κατάργηση εργοστασίων, γραφείων, πρακτορείων, αποθηκών ή υποκαταστημάτων της Εταιρείας, διορίζει και παύει Διευθυντές, πράκτορες, αντιπροσώπους και προσωπικό της εταιρείας, ορίζει τα καθήκοντα και την αμοιβή τους, συγκαλεί τις Γενικές Συνελεύσεις των μετόχων, τακτικές ή έκτακτες και ορίζει την ημερησία διάταξη αυτών.

(ε) Κλείνει τα βιβλία και τους λογαριασμούς της Εταιρείας, συντάσσει τον Ισολογισμό, και τις ετήσιες εκθέσεις πεπραγμένων, προτείνει τις αποσβέσεις που θα

διενεργηθούν ή τις κρατήσεις και τοποθετήσεις της εταιρικής περιουσίας, τον τρόπο διανομής των κερδών ή τις μεταβολές του καταστατικού.

(στ) διενεργεί γενικά κάθε πράξη και λαμβάνει κάθε απόφαση σχετική με τον σκοπό της Εταιρείας και τη διαχείριση της περιουσίας της στην Ελλάδα και στην αλλοδαπή, έστω και εάν δεν μνημονεύεται στο άρθρο αυτό.

(4) Πράξεις του Διοικητικού Συμβουλίου, ακόμα και αν είναι εκτός του εταιρικού σκοπού, δεσμεύουν την Εταιρεία απέναντι στους τρίτους, εκτός αν αποδειχθεί ότι ο τρίτος γνώριζε την υπέρβαση του εταιρικού σκοπού ή οφείλει να της γνωρίζει.

Δεν συνιστά απόδειξη μόνη η τήρηση των διατυπώσεων δημοσιότητας ως προς το καταστατικό της εταιρείας ή τις τροποποιήσεις του.

Περιορισμοί της εξουσίας του Διοικητικού Συμβουλίου από το καταστατικό ή από απόφαση της Γενικής Συνέλευσης δεν αντιτάσσονται στους καλόπιστους τρίτους ακόμη και αν έχουν υποβληθεί στις διατυπώσεις δημοσιότητας.

(5) Όλα τα σύμφωνα με αυτό το άρθρο καθήκοντα και υπόλοιπα έργα, την αντιπροσώπευση, τα καθήκοντα και τα δικαιώματά του, ασκεί το Διοικητικό Συμβούλιο συλλογικά, δύναται όμως να αναθέτει με απόφασή του την αντιπροσώπευση, τα έργα τα καθήκοντα ή τα δικαιώματα αυτά, εκτός όσων απαιτούν συλλογική ενέργεια, γενικά ή μερικά ή για συγκεκριμένη πράξη ή περιοχή, σ' ένα ή περισσότερα μέλη του ή σε άλλα πρόσωπα μη μέλη του Διοικητικού Συμβουλίου.

ΑΡΘΡΟ 10ο

Η Γενική Συνέλευση δικαιούται να εκλέγει συμβούλους, οι οποίοι δεν είναι υποχρεωτικά μέτοχοι.

ΑΡΘΡΟ 11ο

(1) Τα μέλη του Διοικητικού Συμβουλίου εκλέγονται από τη Γενική Συνέλευση των Μετόχων της Εταιρείας για πενταετή θητεία, η οποία μπορεί να παρατείνεται μέχρι την πρώτη Τακτική Γενική Συνέλευση μετά τη λήξη της πενταετίας, αλλά σε καμία περίπτωση δεν δύναται να υπερβεί σε σύνολο την εξαετία.

(2) Εάν λόγω θανάτου, παραίτησης ή άλλου λόγου κενωθεί θέση συμβούλου, οι απομένοντες σύμβουλοι, εφ' όσον είναι τουλάχιστον τρεις (3), εκλέγουν προσωρινά αντικαταστάτη για το υπόλοιπο της θητείας του αναπληρούμενου συμβούλου.

Ο διορισμός αυτός υποβάλλεται για έγκριση στην αμέσως επόμενη μετά από αυτή την εκλογή Γενική Συνέλευση των μετόχων της Εταιρείας.

Οι πράξεις του κατά τον τρόπο αυτό εκλεγόμενου, θεωρούνται έγκυρες, ακόμα και αν ο διορισμός του δεν εγκριθεί από τη Γενική Συνέλευση.

(3) Οι σύμβουλοι είναι πάντοτε επανεκλέξιμοι και ελεύθερα ανακλητοί.

ΑΡΘΡΟ 12ο

(1) Το Διοικητικό Συμβούλιο, αμέσως μετά την εκλογή του από τη Γενική Συνέλευση, συνέρχεται και συγκροτείται σε Σώμα και εκλέγει, κατά την πρώτη μετά την εκλογή του συνεδρίαση με ονομαστική ψηφοφορία τον Πρόεδρο, τον Αντιπρόεδρο και έναν ή δύο Διευθύνοντες Συμβούλους.

Η ιδιότητα του Προέδρου ή/και του Αντιπροέδρου με εκείνη του Διευθύνοντα Συμβούλου μπορεί να συμπίπτει στο ίδιο πρόσωπο.

(2) Ο Πρόεδρος του Διοικητικού Συμβουλίου προϊστάται των συνεδριάσεων διευθύνει τις εργασίες του και ενημερώνει το συμβούλιο για τη λειτουργία της Εταιρείας.

Τον Πρόεδρο απόντα ή κωλυόμενο να παραστεί σε συνεδρίαση αναπληρώνει ο Αντιπρόεδρος, αυτόν δε απόντα ή κωλυόμενο να παραστεί, ένας από τους Συμβούλους που ορίζεται από το Διοικητικό Συμβούλιο.

ΑΡΘΡΟ 13ο

(1) Για ειδικά από το Διοικητικό Συμβούλιο καθοριζόμενα θέματα, οι εξουσίες του Διοικητικού Συμβουλίου δύνανται να ασκούνται από Γενικό Διευθυντή, τον αναπληρωτή του ή ένα (1) ή περισσότερα μέλη του Διοικητικού Συμβουλίου ή υπαλλήλους της Εταιρείας ή από άλλα πρόσωπα που δεν είναι μέλη του Διοικητικού Συμβουλίου ή υπάλληλοι της Εταιρείας.

(2) Η ανάθεση των δικαιωμάτων του Διοικητικού Συμβουλίου σε έναν (1) από τους πιο πάνω υποκατάστατους δεν εμποδίζει τον διορισμό και άλλου υποκατάστατου με τις ίδιες ή και περιορισμένες εξουσίες, ούτε στερεί το Διοικητικό Συμβούλιο από το δικαίωμα να ασκεί και αυτό τα αναγνωρισμένα από το καταστατικό και το Νόμο δικαιώματά του.

(3) Το Διοικητικό Συμβούλιο, με απόφασή του, ορίζει πόσες και ποιές υπογραφές αναιρούνται για την ανάληψη υποχρεώσεων από την Εταιρεία.

ΑΡΘΡΟ 14ο

Το Διοικητικό Συμβούλιο συνεδριάζει στην έδρα της Εταιρείας, συγκαλείται από τον Πρόεδρο σε ημέρα και ώρα οριζόμενες απ' αυτόν, με πρόσκληση που γνωστοποιείται στα μέλη του δύο (2) τουλάχιστον εργάσιμες ημέρες πριν από την συνεδρίαση, τακτικά μεν μια φορά κάθε ημερολογιακό μήνα, έκτακτα δε όποτε ο Πρόεδρος κρίνει τούτο σκόπιμο ή όποτε ζητηθεί τούτο από δύο Συμβούλους.

Στην τελευταία αυτή περίπτωση ο Πρόεδρος υποχρεούται :

(α) Να συγκαλεί το Διοικητικό Συμβούλιο και να ορίζει την ημέρα συνεδριάσής του που δεν θα απέχει περισσότερο από δέκα (10) ημέρες από την υποβολή της σχετικής αίτησης.

(β) Να θέτει κάθε προτεινόμενο θέμα στην ημερήσια διάταξη της πρώτης συνεδρίασης μετά την υποβολή της σχετικής αίτησης.

Σε περίπτωση άρνησης του Προέδρου να συγκαλέσει το Διοικητικό Συμβούλιο εντός της παραπάνω προθεσμίας ή σε περίπτωση εκπρόθεσμης σύγκλησής του, επιτρέπεται στα μέλη που ζήτησαν τη σύγκληση να συγκαλέσουν αυτά το Διοικητικό Συμβούλιο μέσα σε προθεσμία πέντε (5) ημερών από τη λήξη του δεκαημέρου, γνωστοποιώντας τη σχετική πρόσκληση στα λοιπά μέλη του Διοικητικού Συμβουλίου.

Στην παραπάνω πρόσκληση πρέπει, με ποινή απαραδέκτου, να αναφέρονται με σαφήνεια τα ζητήματα με τα οποία θα ασχοληθεί το Διοικητικό Συμβούλιο.

Το Διοικητικό Συμβούλιο μπορεί επιπλέον να συγκαλείται και να συνεδριάζει εγκύρως εκτός της έδρας του και σε άλλο τόπο, είτε στην ημεδαπή είτε στην αλλοδαπή, εφόσον στη συνεδρίαση αυτή παρίστανται ή αντιπροσωπεύονται όλα τα μέλη του και κανένα δεν αντιλέγει στην πραγματοποίηση της συνεδρίασης και στη λήψη αποφάσεων.

ΑΡΘΡΟ 15ο

(1) Το Διοικητικό Συμβούλιο ευρίσκεται σε απαρτία και συνεδριάζει έγκυρα, όταν παρίσταται ή αντιπροσωπεύεται σ' αυτό το ήμισυ (1/2) πλέον ενός των Συμβούλων, αλλ' οπωσδήποτε πρέπει να παρίστανται αυτοπροσώπως τουλάχιστον τρεις (3) Σύμβουλοι.

Απόντες σύμβουλοι δικαιούνται να εκπροσωπηθούν από άλλο Σύμβουλο με βάση επιστολή τους που δίδεται για μία ή και για περισσότερες συνεδριάσεις.

Κάθε Σύμβουλος δικαιούται να εκπροσωπεί έναν μόνον απόντα Σύμβουλο. Αντιπροσώπευση Συμβούλου από μη Σύμβουλο δεν είναι έγκυρη.

(2) Οι αποφάσεις του Διοικητικού Συμβουλίου λαμβάνονται με απόλυτη πλειοψηφία των παρόντων και αντιπροσωπευόμενων συμβούλων, με την επιφύλαξη του άρθρου 6, παράγραφος 1, του παρόντος Καταστατικού.

Σε περίπτωση ισοψηφίας δεν υπερисχύει η ψήφος του Προέδρου του Διοικητικού Συμβουλίου.

(3) Για τις συζητήσεις και αποφάσεις του Διοικητικού Συμβουλίου τηρούνται πρακτικά που καταχωρούνται σε Ειδικό Βιβλίο, το οποίο μπορεί να τηρείται και κατά το μηχανογραφικό σύστημα και υπογράφονται από τον Πρόεδρο και τους παρόντες κατά την συνεδρίαση Συμβούλων.

Μετά από αίτηση μέλους του Διοικητικού Συμβουλίου, ο Πρόεδρος υποχρεούται να καταχωρήσει στα πρακτικά ακριβή περίληψη της γνώμης του.

Στο Βιβλίο αυτό καταχωρείται επίσης κατάλογος των παραστατών ή αντιπροσωπευόμενων κατά την συνεδρίαση μελών του Διοικητικού Συμβουλίου.

(4) Αντίγραφα ή αποσπάσματα από το Βιβλίο των πρακτικών του Διοικητικού Συμβουλίου επικυρώνονται από τον Πρόεδρο ή Αντιπρόεδρο του Διοικητικού Συμβουλίου ή Διευθύνοντα Σύμβουλο, κατά τον χρόνο της έκδοσης του αντιγράφου ή του αποσπάσματος.

(5) Αντίγραφα πρακτικών συνεδριάσεων του Διοικητικού Συμβουλίου για τα οποία υπάρχει υποχρέωση καταχώρισής τους στο Μητρώο Ανωνύμων Εταιρειών, σύμφωνα με το άρθρο 7α του παρόντος υποβάλλονται στο Υπουργείο Εμπορίου μέσα σε προθεσμία είκοσι (20) ημερών από την συνεδρίαση του Διοικητικού Συμβουλίου.

ΑΡΘΡΟ 16ο

(1) Στα μέλη του Διοικητικού Συμβουλίου μπορεί να χορηγηθεί αποζημίωση για κάθε αυτοπρόσωπη παράστασή τους στις συνεδριάσεις του Διοικητικού Συμβουλίου.

Το ποσό της αποζημίωσης ορίζεται προσωρινά από το Διοικητικό Συμβούλιο με την αίρεση της έγκρισής του από την Τακτική Γενική Συνέλευση με ειδική απόφαση.

(2) Κάθε άλλη αμοιβή ή αποζημίωση των μελών του Διοικητικού Συμβουλίου βαρύνει την Εταιρεία μόνον εάν εγκριθεί με ειδική απόφαση από την Τακτική Γενική Συνέλευση μετά από εισήγηση του Διοικητικού Συμβουλίου.

ΑΡΘΡΟ 17ο

(1) Τα μέλη του Διοικητικού Συμβουλίου ευθύνονται ατομικά μόνον για τις ανατεθείσες σ' αυτούς εντολές απέναντι του νομικού προσώπου της Εταιρείας και δεν έχουν ευθύνη έναντι των μετόχων ή των τρίτων για την γενική διαχείριση και διοίκηση της εταιρείας εκτός μόνον για όσες περιπτώσεις ορίζει ο Νόμος.

(2) Κάθε μέλος του Διοικητικού Συμβουλίου της Εταιρείας ευθύνεται έναντι της Εταιρείας κατά τη διοίκηση των εταιρικών υποθέσεων, για κάθε πταίσμα.

Η εν λόγω ευθύνη των μελών του Διοικητικού Συμβουλίου παύει να υφίσταται, αν αποδειχθεί ότι κατά τη διαχείριση των εταιρικών υποθέσεων καταβλήθηκε η επιμέλεια συνετού οικογενειάρχη. Τούτο δεν ισχύει για τους Διευθύνοντες Συμβούλους που υποχρεούνται σε κάθε επιμέλεια. Η παραπάνω ευθύνη δεν υφίσταται για πράξεις ή παραλείψεις που στηρίζονται σε σύννομη απόφαση της Γενικής Συνέλευσης.

(3) Η αστική δίωξη των μελών του Διοικητικού Συμβουλίου για παράβαση του Νόμου ή του Καταστατικού ή για υπέρβαση της εντολής τους ασκείται με την επιφύλαξη των διατάξεων του άρθρου 22β του Κωδικοποιημένου Νόμου 2.190/1920, όπως ισχύει κατά τη διάρκεια της εταιρείας και κατά το στάδιο της εκκαθάρισης της μόνον μετά από απόφαση της Γενικής Συνέλευσης των Μετόχων ή μετά από αίτηση προς το Διοικητικό Συμβούλιο μετόχων που εκπροσωπούν το ένα τρίτο (1/3) του καταβεβλημένου μετοχικού κεφαλαίου.

Η αίτηση της μειοψηφίας λαμβάνεται υπόψη μόνον αν βεβαιωθεί ότι οι αιτούντες έγιναν μέτοχοι τρεις (3) τουλάχιστον μήνες προ της υποβολής της αίτησης. Οι παραπάνω προϋποθέσεις δεν απαιτούνται στην περίπτωση που η ζημία οφείλεται σε δόλο των μελών του Διοικητικού Συμβουλίου.

(4) Απαγορεύεται σε Συμβούλους και Διευθύνοντες Συμβούλους να ενεργούν χωρίς άδεια της Γενικής Συνέλευσης για λογαριασμό τους ή για λογαριασμό τρίτων, πράξεις που ανάγονται σε κάποιον από τους σκοπούς που επιδιώκει η Εταιρεία, καθώς επίσης και να μετέχουν ως ομόρρυθμοι εταίροι σε εταιρείες που επιδιώκουν τέτοιους σκοπούς.

(5) Κάθε μέλος του Διοικητικού Συμβουλίου υποχρεούται σε αυστηρή τήρηση των απορρήτων της Εταιρείας που του έγιναν γνωστά λόγω της ιδιότητάς του ως Συμβούλου.

(6) Δάνεια της Εταιρείας προς ιδρυτές ή μέλη του Διοικητικού Συμβουλίου, Γενικούς Διευθυντές ή Διευθυντές αυτής, συγγενείς αυτών μέχρι και του τρίτου βαθμού εξ αίματος ή αγχιστείας συμπεριλαμβανομένου ή συζύγου των παραπάνω, καθώς και η παροχή πιστώσεων προς αυτούς ή η παροχή εγγυήσεων υπέρ αυτών προς τρίτους, απαγορεύονται και είναι άκυρα.

Επίσης δάνεια της Εταιρείας σε τρίτους, καθώς και παροχή πιστώσεων σ' αυτούς με οποιονδήποτε τρόπο ή παροχή εγγυήσεων υπέρ αυτών με σκοπό την απόκτηση απ' αυτούς μετοχών της Εταιρείας απαγορεύονται απολύτως και είναι άκυρα.

(7) Οποιοσδήποτε άλλες συμβάσεις της εταιρείας με τα πιο πάνω πρόσωπα είναι άκυρες, χωρίς προηγούμενη ειδική έγκρισή τους από τη Γενική Συνέλευση των Μετόχων.

Η έγκριση δεν παρέχεται αν στην απόφαση αντιτάχθησαν μέτοχοι που εκπροσωπούν τουλάχιστον το ένα τρίτο (1/3) του εκπροσωπούμενου στη Συνέλευση μετοχικού κεφαλαίου.

Η απαγόρευση αυτή δεν ισχύει στην περίπτωση σύμβασης που δεν εξέρχεται των ορίων των τρεχουσών συναλλαγών της εταιρείας με τους πελάτες της.

(8) Η απαγόρευση της παραγράφου 6 του άρθρου αυτού ισχύει επίσης και στην περίπτωση δανείων ή παροχής πιστώσεων που χορηγούνται από θυγατρικές εταιρείες κατά την έννοια του άρθρου 42ε, παράγραφος 5 του Κωδικοποιημένου Νόμου 2.190/1920 ή από ομόρρυθμες εταιρείες στις οποίες η ανώνυμη εταιρεία είναι ομόρρυθμο μέλος.

(9) Η παράβαση των διατάξεων των παραγράφων 7 και 8 του παρόντος άρθρου επάγεται για τον παραβάτη τις ποινές του άρθρου 58α του Κωδικοποιημένου Νόμου 2190/1920.

ΚΕΦΑΛΑΙΟ Δ

Γενική Συνέλευση

ΑΡΘΡΟ 18ο

(1) Η Γενική Συνέλευση των Μετόχων της Εταιρείας είναι το ανώτατο όργανο αυτής και δικαιούται να αποφασίζει για κάθε υπόθεση που αφορά την Εταιρεία.

Οι νόμιμες αποφάσεις αυτής δεσμεύουν και τους απόντες ή διαφωνούντες μετόχους.

(2) Η Γενική Συνέλευση είναι μόνη αρμόδια να αποφασίζει για :

(α) Τροποποιήσεις του καταστατικού.

Ως τροποποιήσεις θεωρούνται και οι αυξήσεις ή μειώσεις του μετοχικού κεφαλαίου με εξαίρεση τις περιπτώσεις που αναφέρονται στο άρθρο 6, παράγραφοι 1 και 2 του παρόντος, ως και οι επιβαλλόμενες αυξήσεις από διατάξεις άλλων Νόμων

(β) Εκλογή μελών του Διοικητικού Συμβουλίου με εξαίρεση τις περιπτώσεις της παραγράφου 2 του άρθρου 11 του παρόντος

(γ) Έγκριση ετησίων οικονομικών καταστάσεων της Εταιρείας,

(δ) Διάθεση των ετησίων κερδών,

(ε) Έκδοση δανείου δι' ομολογιών καθώς και δι' ομολογιών περί των οποίων το άρθρο 3α του Κωδικοποιημένου Νόμου 2.190/1920 και τα άρθρα 6 και 8 του Α.Ν. 148/19671 πλην της περίπτωσης του άρθρου 6, παράγραφος 1 του παρόντος,

(στ) Συγχώνευση, πλην της περίπτωσης του άρθρου 78 του Κ.Ν. 2.190/1920, διάσπαση μετατροπή, αναβίωση, παράταση της διάρκειας ή διάλυση της εταιρείας,

(ζ) Εκλογή ελεγκτών και

(η) Διορισμό εκκαθαριστών.

ΑΡΘΡΟ 19ο

(1) Η Γενική Συνέλευση των Μετόχων που συγκαλείται από το Διοικητικό Συμβούλιο, συνέρχεται τακτικά στην έδρα της εταιρείας μια φορά τον χρόνο εντός του πρώτου εξαμήνου από την λήξη κάθε εταιρικής χρήσης.

Το Διοικητικό Συμβούλιο δικαιούται να συγκαλεί έκτακτα τη Γενική Συνέλευση των Μετόχων, όποτε κρίνει τούτο σκόπιμο.

Εξαιρετικά επιτρέπεται να συνέρχεται η Γενική Συνέλευση και σε άλλο τόπο κείμενο στην ημεδαπή, μετά από ειδική άδεια της αρμόδιας δημόσιας Αρχής, στην οποία θα καθορίζονται και οι όροι υπό τους οποίους χορηγείται η άδεια. Η άδεια αυτή δεν απαιτείται, όταν στη Συνέλευση παρίστανται ή αντιπροσωπεύονται μέτοχοι που εκπροσωπούν το σύνολο του μετοχικού κεφαλαίου και κανείς μέτοχος δεν αντιλέγει στην πραγματοποίηση της συνεδρίασης και στη λήψη αποφάσεων.

(2) Το Διοικητικό Συμβούλιο υποχρεούται να συγκαλεί τη Γενική Συνέλευση των Μετόχων, εκτός από τις περιπτώσεις που προβλέπονται από το Καταστατικό αυτό και το Νόμο και σε κάθε περίπτωση που θα υποδειχθεί με απόφασή της Γενικής Συνέλευσης.

(3) Το Διοικητικό Συμβούλιο οφείλει να συγκαλεί τη Γενική Συνέλευση μετά από αίτηση των ελεγκτών με την ημερήσια διάταξη που θα ορίσουν οι ελεγκτές εντός δέκα (10) ημερών από την επίδοση της αίτησης στον Πρόεδρό του.

ΑΡΘΡΟ 20ο

(1) Οι προσκλήσεις για συγκλήσεις τακτικών και εκτάκτων Γενικών Συνελεύσεων των Μετόχων δημοσιεύονται είκοσι (20) τουλάχιστον πλήρεις ημέρες πριν από την ορισθείσα ημέρα για την Συνέλευση στις οποίες συνυπολογίζονται και οι μη εργάσιμες, αλλά όχι η ημέρα της δημοσίευσης της πρόσκλησης και της πραγματοποίησης της συνεδρίασης της Γενικής Συνέλευσης.

Οι προσκλήσεις για επαναληπτικές Συνελεύσεις καθώς και για τις εξομοιούμενες με αυτές, συνεδριάσεις κατόπιν αναβολής, δημοσιεύονται δέκα (10) τουλάχιστον πλήρεις ημέρες πριν από την ορισθείσα ημέρα για την Συνέλευση, με την εξαίρεση της παραγράφου 3, του άρθρου 39 του Κ.Ν. 2190/1920, όπως ισχύει.

Οι προσκλήσεις για τακτικές και έκτακτες Συνελεύσεις δημοσιεύονται προ είκοσι (20) πλήρων ημερών σε μια από τις εκδιδόμενες στην Αθήνα και ευρύτερα κατά την κρίση του Διοικητικού Συμβουλίου κυκλοφορούσες σε όλη τη χώρα ημερήσιες πολιτικές

εφημερίδες και σε μια από τις εκδιδόμενες ημερήσιες οικονομικές εφημερίδες από αυτές που ορίζονται με απόφαση του αρμόδιας δημόσιας Αρχής, σύμφωνα με το άρθρο 26 του Κ.Ν. 2.190/1920 όπως ισχύει καθώς και προ δέκα (10) πλήρων ημερών στο Τεύχος Ανωνύμων Εταιρειών και Εταιρειών Περιορισμένης Ευθύνης της Εφημερίδας της Κυβέρνησης.

Αν η Εταιρεία δεν εδρεύει σε Δήμο ή Κοινότητα του Νομού Αττικής, η πρόσκληση πρέπει να δημοσιευθεί και σε μία ημερήσια ή εβδομαδιαία τουλάχιστον εφημερίδα, από εκείνες που εκδίδονται στην έδρα της ή στην πρωτεύουσα του Νομού στον οποίο η Εταιρεία έχει την έδρα της. Η ημέρα δημοσίευσης της πρόσκλησης και η ημέρα συνεδρίασης της Συνέλευσης δεν υπολογίζονται.

(2) Οι προσκλήσεις αναφέρουν τουλάχιστον την χρονολογία την ημέρα την ώρα και το οίκημα στο οποίο θα συνέλθει η Συνέλευση, καθώς και τα θέματα της ημερήσιας διάταξης με σαφήνεια. Οι προσκλήσεις αυτές εκτός από την παραπάνω δημοσίευσή τους, πρέπει να τοιχοκολλούνται και σε εμφανή θέση του καταστήματος της εταιρείας.

(3) Πρόσκληση για σύγκληση Γενικής Συνέλευσης δεν απαιτείται στην περίπτωση κατά την οποία παρίστανται ή αντιπροσωπεύονται σ' αυτήν μέτοχοι που εκπροσωπούν το σύνολο του μετοχικού κεφαλαίου και κανείς απ' αυτούς δεν αντιλέγει στην πραγματοποίησή της και στη λήψη αποφάσεων.

(4) Το Διοικητικό Συμβούλιο της Εταιρείας υποχρεούται να παρέχει δέκα (10) ημέρες πριν από την Τακτική Γενική Συνέλευση σε κάθε αιτούντα μέτοχο αντίτυπο των Ετησίων Οικονομικών Καταστάσεων και αντίτυπο των σχετικών εκθέσεων του Διοικητικού Συμβουλίου και των Ελεγκτών.

Οι ημερήσιες ή εβδομαδιαίες τουλάχιστον εφημερίδες πρέπει να εμπίπτουν στα κριτήρια του άρθρου 1 του Ν.Δ. 1.263/1972 και του άρθρου 2 του Ν. 4.286/1963 αντίστοιχα, όπως αυτοί ισχύουν και να κυκλοφορούν ανελλιπώς για τρία (3) τουλάχιστον χρόνια.

Στις περιπτώσεις επαναληπτικών Γενικών Συνελεύσεων και σε εκείνες που εξομοιώνονται μ' αυτές οι παραπάνω προθεσμίες συντέμνονται στο μισό.

ΑΡΘΡΟ 21ο

(1) Οι Μέτοχοι που δικαιούνται και επιθυμούν να μετάσχουν στη Γενική Συνέλευση οφείλουν να καταθέσουν πέντε (5) τουλάχιστον πλήρεις ημέρες πριν από την ορισθείσα συνεδρίαση της Συνέλευσης, τους τίτλους των μετοχών τους στο Ταμείο της Εταιρείας ή στο Ταμείο Παρακαταθηκών και Δανείων ή σε οποιαδήποτε από τις αναγνωρισμένες Ανώνυμες Τραπεζικές Εταιρείες στην Ελλάδα, καθώς και σε Τράπεζες στην αλλοδαπή που ορίζονται στην πρόσκληση.

(2) Οι Μέτοχοι που έχουν δικαίωμα συμμετοχής στην Γενική Συνέλευση δύνανται να αντιπροσωπευθούν σ' αυτή από πρόσωπο, μη μέτοχο, που έχει νόμιμα εξουσιοδοτηθεί απ' αυτούς.

Η κυριότητα της μετοχής παρέχει δικαίωμα στον κάτοχο αυτής να παρίσταται και να ψηφίζει στη Γενική Συνέλευση. Ο αριθμός των ψήφων εξαρτάται από τον αριθμό των μετοχών.

(3) Οι αποδείξεις κατάθεσης των μετοχών κατά τα οριζόμενα στην παράγραφο 1 αυτού του άρθρου, καθώς και τα έγγραφα νομιμοποίησης των αντιπροσώπων των μετόχων πρέπει να κατατίθενται στην Εταιρεία πέντε (5) τουλάχιστον πλήρεις ημέρες πριν από την συνεδρίαση της Γενικής Συνελεύσεως.

(4) Μέτοχοι οι οποίοι δεν συμμορφώνονται με τις διατάξεις των παραγράφων 1 και 3 του άρθρου αυτού δύνανται να μετάσχουν στη Γενική Συνέλευση μόνον μετά από άδεια αυτής.

ΑΡΘΡΟ 22ο

(1) Σαράντα οκτώ (48) ώρες πριν από κάθε Γενική Συνέλευση πρέπει να τοιχοκολλάται σε εμφανή θέση του καταστήματος της Εταιρείας πίνακας εκείνων που έχουν δικαίωμα ψήφου στην Γενική Συνέλευση, με ένδειξη των τυχόν αντιπροσώπων τους, του αριθμού των μετοχών και των ψήφων καθενός και των διευθύνσεων των μετόχων και των αντιπροσώπων τους.

Στον πίνακα αυτό καταχωρούνται υποχρεωτικά από το Διοικητικό Συμβούλιο όλοι οι μέτοχοι που έχουν συμμορφωθεί με τις διατάξεις του άρθρου 21 του καταστατικού αυτού.

(2) Εάν Μέτοχος έχει αντιρρήσεις κατά του καταλόγου του πίνακα δύναται να υποβάλει αυτές μόνον στην αρχή της συνεδρίασης της Γενικής Συνέλευσης και πριν από την έναρξη της συζήτησης των θεμάτων που αναγράφονται στην ημερήσια διάταξη.

ΑΡΘΡΟ 23ο

(1) Η Γενική Συνέλευση ευρίσκεται σε απαρτία και συνεδριάζει έγκυρα για τα θέματα της ημερήσιας διάταξης όταν παρίστανται μέτοχοι ή αντιπρόσωποι μετόχων που εκπροσωπούν το ένα πέμπτο (1/5) τουλάχιστον του καταβεβλημένου μετοχικού κεφαλαίου.

Εάν δεν συντελεσθεί κατά την πρώτη συνεδρίαση η απαρτία αυτή, η Συνέλευση συνέρχεται εκ νέου εντός είκοσι (20) ημερών από τη χρονολογία της συνεδρίασης που ματαιώθηκε, προσκαλούμενη πριν από δέκα (10) τουλάχιστον ημέρες.

Κατά τη δεύτερη αυτή συνεδρίαση η επαναληπτική Γενική Συνέλευση λογίζεται σε απαρτία και συνεδριάζει έγκυρα για τα θέματα της αρχικής ημερήσιας διάταξης, οποιοδήποτε και εάν είναι το κατ' αυτή εκπροσωπούμενο τμήμα του καταβεβλημένου μετοχικού κεφαλαίου.

(2) Εξαιρετικά εάν πρόκειται για αποφάσεις που αφορούν στη μεταβολή της εθνικότητας της Εταιρείας ή του σκοπού της, στην επαύξηση των υποχρεώσεων των μετόχων, στην αύξηση, πέραν της προβλεπόμενης από το άρθρο 6, παράγραφοι 1 και 2 του παρόντος ή επιβαλλόμενη από διατάξεις νόμων ή στη μείωση του εταιρικού κεφαλαίου, στην έκδοση δανείου με ομολογίες, στη μεταβολή του τρόπου διάθεσης των κερδών, την συγχώνευση, πλην της περίπτωσης του άρθρου 78 του Κ.Ν. 2.190/1920, στη διάσπαση, μετατροπή, αναβίωση, παράταση της διάρκειας ή διάλυση της Εταιρείας, στην παροχή ή ανανέωση εξουσίας προς το Διοικητικό Συμβούλιο για αύξηση του μετοχικού κεφαλαίου ή έκδοση ομολογιακού δανείου, σύμφωνα με το άρθρο 13 παράγραφος 1 του Κ.Ν. 2.190/1920, η Συνέλευση ευρίσκεται σε απαρτία και συνεδριάζει έγκυρα για τα θέματα της ημερήσιας διάταξης όταν παρίστανται ή αντιπροσωπεύονται σ' αυτή μέτοχοι που εκπροσωπούν τα δύο τρίτα (2/3) του καταβεβλημένου μετοχικού κεφαλαίου.

(3) Αν δεν συντελεσθεί τέτοια απαρτία, η Γενική Συνέλευση προσκαλείται και συνέρχεται ξανά σύμφωνα με τις διατάξεις της παραγράφου 1 του άρθρου αυτού, ευρίσκεται δε σε απαρτία και συνεδριάζει έγκυρα επί των θεμάτων της αρχικής ημερήσιας διάταξης όταν εκπροσωπείται σ' αυτή το ένα δεύτερο (1/2) τουλάχιστον του καταβεβλημένου μετοχικού κεφαλαίου.

(4) Αν δεν συντελεστεί και αυτή η απαρτία, η Γενική Συνέλευση προσκαλείται και συνέρχεται εκ νέου, σύμφωνα με τα παραπάνω, ευρίσκεται δε σε απαρτία και συνεδριάζει έγκυρα επί των θεμάτων της αρχικής ημερήσιας διάταξης, όταν εκπροσωπείται σ' αυτή το ένα τρίτο (1/3) τουλάχιστον του καταβεβλημένου μετοχικού κεφαλαίου.

ΑΡΘΡΟ 24ο

(1) Οι αποφάσεις της Γενικής Συνέλευσης λαμβάνονται με την απόλυτη πλειοψηφία των ψήφων που εκπροσωπούνται σ' αυτή.

(2) Εξαιρετικά οι αποφάσεις της Γενικής Συνέλευσης που αναφέρονται στις παραγράφους 2, 3 και 4 του άρθρου 23 του παρόντος καταστατικού, λαμβάνονται με την πλειοψηφία των δύο τρίτων (2/3) των ψήφων που εκπροσωπούνται σ' αυτή.

ΑΡΘΡΟ 25ο

(1) Της Γενικής Συνέλευσης προεδρεύει προσωρινά ο Πρόεδρος του Διοικητικού Συμβουλίου ή εάν αυτός κωλύεται ο Αντιπρόεδρος που τον αναπληροί και εάν και αυτός κωλύεται, ο πρεσβύτερος των παρισταμένων συμβούλων.

Χρέη Γραμματέως εκτελεί προσωρινά ο από τον Πρόεδρο οριζόμενος.

(2) Μετά την κήρυξη ως οριστικού του καταλόγου των μετόχων εκείνων που έχουν δικαίωμα ψήφου, η Συνέλευση προβαίνει στην εκλογή του Προέδρου της και ενός Γραμματέα, ο οποίος εκτελεί χρέη ψηφοδέκτη.

ΑΡΘΡΟ 26ο

(1) Οι συζητήσεις και αποφάσεις της Γενικής Συνέλευσης περιορίζονται στα θέματα που αναγράφονται στην δημοσιευόμενη κατά το άρθρο 20 του παρόντος Καταστατικού ημερήσια διάταξη. Συζήτηση εκτός από τα θέματα της ημερήσιας διάταξης δεν επιτρέπεται, παρά μόνον και εξαιρετικά, εφ' όσον παρίσταται το σύνολο του καταβεβλημένου μετοχικού κεφαλαίου και συναινεί σ' αυτό.

(2) Οι κατά τις Συνελεύσεις συζητήσεις και αποφάσεις καταχωρούνται σε περίληψη στο Ειδικό Βιβλίο και υπογράφονται από τον Πρόεδρο και τον Γραμματέα της.

Με αίτηση μετόχου, ο Πρόεδρος της Συνέλευσης υποχρεούται να καταχωρίσει ακριβή περίληψη της γνώμης του.

Στο ίδιο βιβλίο καταχωρείται και κατάλογος όσων μετόχων παραστάθηκαν ή αντιπροσωπεύθηκαν κατά τη Γενική Συνέλευση των Μετόχων, σύμφωνα με τις διατάξεις της παραγράφου 1, του άρθρου 22 του παρόντος,

(3) Αντίγραφα και αποσπάσματα πρακτικών επικυρούνται από τον Πρόεδρο της οικείας Γενικής Συνέλευσης ή από τον Πρόεδρο του Διοικητικού Συμβουλίου και εάν αυτός κωλύεται από τον νόμιμο αναπληρωτή του.

(4) Εάν στην Συνέλευση παρίσταται ένας μόνο μέτοχος, αυτήν παρακολουθεί αντιπρόσωπος της αρμόδιας εποπτεύουσας Αρχής ή Συμβολαιογράφος της έδρας της Εταιρείας, ο οποίος προσυπογράφει τα πρακτικά της Συνέλευσης.

ΑΡΘΡΟ 27ο

(1) Μετά την έγκριση των ετησίων οικονομικών καταστάσεων η Γενική Συνέλευση αποφαινεται με ειδική ψηφοφορία, η οποία ενεργείται με ονομαστική κλήση, περί απαλλαγής των μελών του Διοικητικού Συμβουλίου και των ελεγκτών από κάθε ευθύνη αποζημίωσης.

Η απαλλαγή αυτή καθίσταται ανίσχυρη στις περιπτώσεις του άρθρου 22α του Κωδικοποιημένου Νόμου 2.190/1920.

(2) Της ψηφοφορίας περί απαλλαγής των μελών του Διοικητικού Συμβουλίου από κάθε ευθύνη δικαιούνται να μετάσχουν τα μέλη αυτού μόνον με τις μετοχές των οποίων είναι κύριοι.

Το αυτό ισχύει και για τους υπαλλήλους της Εταιρείας.

ΚΕΦΑΛΑΙΟ Ε

Ελεγκτές και δικαιώματα μειοψηφίας

ΑΡΘΡΟ 28ο

(1) Για να ληφθεί από τη Γενική Συνέλευση έγκυρη απόφαση σχετικά με τους ετήσιους λογαριασμούς (Ετήσιες Οικονομικές Καταστάσεις) αυτοί πρέπει να έχουν ελεγχθεί από δύο (2) Ελεγκτές.

(2) Οι Ελεγκτές αυτοί και οι ισάριθμοι αναπληρωματικοί ορίζονται πάντοτε από την προηγούμενη τακτική Γενική Συνέλευση, η οποία με απόφασή της ορίζει την εκλογή τους και την αμοιβή τους. Οι Ελεγκτές πρέπει να έχουν άδεια ασκήσεως οικονομολογικού επαγγέλματος από το Ο.Ε.Ε., να είναι πτυχιούχοι Ανωτάτης Σχολής και δεν μπορούν να επαναδιορίζονται για περισσότερες από πέντε (5) χρήσεις.

(3) Η Συνέλευση μπορεί να εκλέγει ένα μόνο τακτικό και έναν αναπληρωματικό Ελεγκτή, εφόσον είναι Ορκωτοί Ελεγκτές. Πάντως εφόσον γίνεται υπέρβαση των ορίων της παραγράφου 6 του άρθρου 42α, σε συνδυασμό με το άρθρο 132 του Κ.Ν. 2.190/1920 όπως ισχύει, η εκλογή των Ορκωτών Ελεγκτών είναι υποχρεωτική.

(4) Μέσα σε πέντε (5) ημέρες από την συνεδρίαση της Γενικής Συνέλευσης που όρισε τους Ελεγκτές, πρέπει να γίνει από την Εταιρεία ανακοίνωση προς αυτούς του διορισμού τους. Αν αυτοί δεν αρνηθούν το διορισμό τους εντός πενθήμερης προθεσμίας θεωρείται ότι αποδέχθηκαν αυτόν και έχουν όλες τις ευθύνες και υποχρεώσεις που απορρέουν από το άρθρο 37 του Κ.Ν. 2190/1920.

(5) Οι Ελεγκτές οφείλουν κατά τη διάρκεια της χρήσης να παρακολουθούν την λογιστική και διαχειριστική κατάσταση της Εταιρείας και δικαιούνται να λαμβάνουν γνώση οποιουδήποτε βιβλίου, λογαριασμού ή εγγράφου, καθώς και των πρακτικών της Γενικής Συνέλευσης και του Διοικητικού Συμβουλίου.

Οι Ελεγκτές υποχρεούνται να προβαίνουν σε κάθε αναγκαία υπόδειξη προς το Διοικητικό Συμβούλιο, σε περίπτωση δε παράβασης των διατάξεων του Νόμου ή του καταστατικού, αναφέρονται στην αρμόδια εποπτεύουσα Αρχή.

Μετά την λήξη της χρήσης υποχρεούνται να ελέγξουν τον Ισολογισμό και τον λογαριασμό αποτελεσμάτων χρήσης και να υποβάλλουν προς την Τακτική Γενική Συνέλευση έκθεση για το πόρισμα του ελέγχου τους.

Από την Έκθεση αυτή πρέπει να προκύπτει σαφώς, μετά από έλεγχο της ακρίβειας και της νομιμότητας των εγγραφών στα Βιβλία της επιχείρησης, εάν ο ισολογισμός απεικονίζει την αληθινή οικονομική κατάσταση της επιχείρησης κατά την ημερομηνία της λήξης της χρήσης που ελέγχθηκε, ο δε λογαριασμός «Αποτελέσματα Χρήσεως» τα αποτελέσματα που έχουν προκύψει σ' αυτή.

Ειδικότερα, η έκθεση των Ελεγκτών οφείλει να αναφέρει :

(α) Αν παρασχέθηκαν σε αυτούς οι απαραίτητες πληροφορίες για την εκτέλεση του έργου τους,

(β) Αν έλαβαν γνώση πλήρους απολογισμού των εργασιών, των υποκαταστημάτων, σε περίπτωση που υπάρχουν τέτοια,

(γ) Αν τηρείται κανονικά ο «Λογαριασμός Κόστους Παραγωγής»,

(δ) Αν επήλθε τροποποίηση στη μέθοδο απογραφής, συγκριτικά με την προηγούμενη χρήση και

(ε) Αν τηρήθηκαν οι προϋποθέσεις του άρθρου 43 παράγραφοι α και β του Κωδικοποιημένου Νόμου 2.190/1920, όπως ισχύει σήμερα.

(6) Οι Ελεγκτές οφείλουν να παρίστανται στη Γενική Συνέλευση και να παρέχουν κάθε πληροφορία σχετική με τον έλεγχο που διενεργήθηκε από αυτούς.

ΑΡΘΡΟ 29ο

(1) Με αίτηση μετόχων που εκπροσωπούν το ένα εικοστό (1/20) του καταβεβλημένου μετοχικού κεφαλαίου, το Διοικητικό Συμβούλιο υποχρεούται να συγκαλεί έκτακτη Γενική Συνέλευση των Μετόχων, ορίζοντας ημέρα συνεδρίασης που να μην απέχει περισσότερο από τριάντα (30) ημέρες από την χρονολογία της επίδοσης της αίτησης προς τον Πρόεδρο του Διοικητικού Συμβουλίου.

(2) Στην αίτηση πρέπει να προσδιορίζεται επακριβώς το αντικείμενο της ημερήσιας διάταξης.

(3) Με αίτηση μετόχου ή μετόχων που εκπροσωπούν το ένα εικοστό (1/20) του καταβεβλημένου μετοχικού κεφαλαίου, ο Πρόεδρος της Γενικής Συνέλευσης, τακτικής ή έκτακτης, υποχρεούται να αναβάλει μια φορά μόνο την λήψη οποιασδήποτε απόφασης σχετικά με κάποια ή όλα τα θέματα ημερήσιας διάταξης αυτής και να ορίσει ημέρα συνέχισης της συνεδρίασης για την λήψη αποφάσεων εκείνη η οποία ορίζεται στην αίτηση των μετόχων, η οποία όμως δεν δύναται να απέχει περισσότερο από τριάντα (30) ημέρες από τη χρονολογία αναβολής.

Η μετ' αναβολή Γενική Συνέλευση αποτελεί συνέχιση της προηγούμενης και δεν απαιτείται η επανάληψη των διατυπώσεων δημοσίευσης της πρόσκλησης των μετόχων, σ' αυτήν δε μπορούν να μετάσχουν και νέοι μέτοχοι, τηρουμένων των διατάξεων των άρθρων 27, παράγραφος 2 και 28 του Κ.Ν. 2.190/1920, όπως ισχύει.

(4) Με αίτηση Μετόχων που εκπροσωπούν το ένα εικοστό (1/20) του καταβεβλημένου μετοχικού κεφαλαίου, που υποβάλλεται στην Εταιρεία πέντε (5) πλήρεις ημέρες πριν από την Τακτική Γενική Συνέλευση, το Διοικητικό Συμβούλιο υποχρεούται :

(α) Να ανακοινώνει στη Γενική Συνέλευση των Μετόχων τα ποσά που καταβλήθηκαν κατά την τελευταία διετία για οποιαδήποτε αιτία από την Εταιρεία στα μέλη του Διοικητικού Συμβουλίου ή στους Διευθυντές ή άλλους υπαλλήλους της, όπως και κάθε άλλη παροχή προς τα πρόσωπα αυτά ή οποιαδήποτε σύμβαση της Εταιρείας με αυτούς για οποιαδήποτε αιτία.

(β) Να παρέχει τις συγκεκριμένες πληροφορίες που ζητούνται για τις υποθέσεις της Εταιρείας, στο μέτρο που είναι χρήσιμες για την πραγματική εκτίμηση των θεμάτων της ημερήσιας διάταξης.

Το Διοικητικό Συμβούλιο μπορεί να αρνηθεί την παροχή των ζητούμενων πληροφοριών για απέχοντα λόγο. Στην περίπτωση αυτή η αιτιολογία πρέπει να αναγράφεται στα πρακτικά

(5) Με αίτηση Μετόχων που εκπροσωπούν το ένα τρίτο (1/3) του καταβεβλημένου μετοχικού κεφαλαίου, που υποβάλλεται στην Εταιρεία μέσα στην προθεσμία της προηγούμενης παραγράφου και εφ' όσον αυτοί δεν εκπροσωπούνται στο Διοικητικό Συμβούλιο, το Διοικητικό Συμβούλιο υποχρεούται να παρέχει προς αυτούς κατά τη Γενική Συνέλευση ή εάν προτιμά πριν απ' αυτήν, σε εκπρόσωπό τους, πληροφορίες για την πορεία των εταιρικών υποθέσεων και της περιουσιακής κατάστασης της Εταιρείας.

Το Διοικητικό συμβούλιο μπορεί να αρνηθεί την παροχή των ζητούμενων πληροφοριών για απέχοντα ουσιώδη λόγο.

Στην περίπτωση αυτή η αιτιολογία πρέπει να αναγράφεται στα πρακτικά.

(6) Στις περιπτώσεις του δεύτερου εδαφίου της παραγράφου 4 και της παραγράφου 5 του άρθρου αυτού, τυχόν αμφισβήτηση για το βάσιμο ή μη της αιτιολογίας άρνησης

παροχής πληροφοριών λύεται από το Μονομελές Πρωτοδικείο της έδρας της Εταιρείας με απόφασή του που εκδίδεται κατά τη διαδικασία των ασφαλιστικών μέτρων.

Με την ίδια απόφαση το δικαστήριο υποχρεώνει την Εταιρεία να παράσχει τις πληροφορίες που αρνήθηκε.

(7) Με αίτηση μετόχων που εκπροσωπούν το ένα εικοστό (1/20) του καταβεβλημένου μετοχικού κεφαλαίου, η λήψη απόφασης για κάποιο θέμα της ημερήσιας διάταξης της Γενικής Συνέλευσης ενεργείται με ονομαστική κλήση.

(8) Στις περιπτώσεις των παραγράφων 1 έως 5 του άρθρου αυτού, οι αιτούντες Μέτοχοι οφείλουν να τηρούν κατατεθειμένες, σύμφωνα με το άρθρο 28 του Κωδικοποιημένου Νόμου 2.190/1920, τις μετοχές τους που τους παρέχουν τα παραπάνω δικαιώματα, από τη χρονολογία της επίδοσης της αίτησής της μέχρι και την ημέρα της συνεδρίασης της Γενικής Συνέλευσης και στις περιπτώσεις της παραγράφου 6, μέχρι την έκδοση της απόφασης του Μονομελούς Πρωτοδικείου ή του αρμόδιου Δικαστηρίου.

(9) Μέτοχοι που εκπροσωπούν το ένα εικοστό (1/20) του καταβεβλημένου μετοχικού κεφαλαίου δικαιούνται να ζητήσουν από το αρμόδιο Δικαστήριο της περιφέρειας της έδρας της Εταιρείας έλεγχο της εταιρείας, σύμφωνα με τις προϋποθέσεις του άρθρου 40 παράγραφοι 1 και 2 του Κ.Ν. 2.190/1920, εφ' όσον πιθανολογείται ότι με τις καταγγελλόμενες πράξεις παραβιάζονται οι διατάξεις του Νόμου ή του Καταστατικού της Εταιρείας ή οι αποφάσεις της Γενικής Συνέλευσης.

(10) Μέτοχοι που εκπροσωπούν το ένα τρίτο (1/3) του καταβεβλημένου μετοχικού κεφαλαίου δικαιούνται να ζητήσουν από το αρμόδιο Δικαστήριο της έδρας της Εταιρείας έλεγχο της Εταιρείας, σύμφωνα με τις προϋποθέσεις του άρθρου 40 παράγραφος 1 του Κ.Ν. 2.190/1920, εφ' όσον από την όλη πορεία των εταιρικών υποθέσεων καθίσταται πιστευτό ότι η διοίκηση των εταιρικών υποθέσεων δεν ασκείται όπως επιβάλλει η χρηστή και συνετή διαχείριση.

Η διάταξη αυτή δεν εφαρμόζεται όταν η αιτούσα μειοψηφία εκπροσωπείται στο Διοικητικό Συμβούλιο της Εταιρείας.

(11) Οι αιτούντες Μέτοχοι της παραπάνω παραγράφου πρέπει να έχουν κατατεθειμένες στο Ταμείο Παρακαταθηκών και Δανείων ή στην Τράπεζα της Ελλάδος ή σε άλλη αναγνωρισμένη Ελληνική Τράπεζα, τις μετοχές τους οι οποίες τους παρέχουν το δικαίωμα προς υποβολή της αίτησης, πάντως δε όχι λιγότερο των τριάντα (30) ημερών από την υποβολή της αίτησης.

ΚΕΦΑΛΑΙΟ ΣΤ

Εταιρική χρήση - Ισολογισμός - Διανομή Κερδών

ΑΡΘΡΟ 30ο

(1) Η εταιρική χρήση είναι δωδεκάμηνης διάρκειας, αρχίζει την 1η Ιανουαρίου κάθε έτους και λήγει την 31η Δεκεμβρίου του ίδιου έτους.

Εξαιρετικά, η πρώτη εταιρική χρήση αρχίζει από την νόμιμη καταχώριση στο Μητρώο Ανωνύμων Εταιρειών της εγκριτικής απόφασης από την αρμόδια εποπτεύουσα αρχή και λήγει την 31η Δεκεμβρίου του έτους 2.000.

(2) Στο τέλος κάθε εταιρικής χρήσης, το Διοικητικό Συμβούλιο καταρτίζει τον Ισολογισμό, τις Ετήσιες Οικονομικές Καταστάσεις και την Έκθεση Διαχείρισης, σύμφωνα με το Νόμο και τις διατάξεις των άρθρων 42α, 42β, 42γ, 42δ, 42ε, 43, 43α, 43β, 132 και 133 του Κ.Ν. 2.190/1920, όπως ισχύει. Οι Ετήσιες Οικονομικές Καταστάσεις (ισολογισμός, λογαριασμός αποτελεσμάτων χρήσεως, πίνακας διανομής κερδών και προσάρτημα) υποβάλλονται για έγκριση στην Τακτική Γενική Συνέλευση και συνοδεύονται :

(α) Από επεξηγηματική έκθεση του Διοικητικού Συμβουλίου, στην οποία αναφέρονται όλα τα ενεργητικά και παθητικά, καθώς και τα στοιχεία του λογαριασμού αποτελεσμάτων χρήσης, του πίνακα διάθεσης κερδών και του προσαρτήματος, όσο το δυνατόν αναλυτικότερα, όπως καθορίζεται στο άρθρο 43α του Κωδικοποιημένου Νόμου 2.190/1920, όπως ισχύει μετά την τροποποίηση από το Π.Δ. 409/86, και

(β) Από την Έκθεση των Ελεγκτών.

(3) Οι Ετήσιες Οικονομικές Καταστάσεις, εκτός από το Προσάρτημα του Ισολογισμού, μαζί με το σχετικό πιστοποιητικό ελέγχου, όταν προβλέπεται ο έλεγχος από Ορκωτούς Ελεγκτές, δημοσιεύονται τουλάχιστον είκοσι (20) ημέρες πριν από την συνεδρίαση, στις εφημερίδες που μνημονεύονται στο άρθρο 43β του Κ.Ν. 2.190/1920.

(4) Για να ληφθεί απόφαση από τη Γενική Συνέλευση για τον Ισολογισμό που έχει εγκριθεί από το Διοικητικό Συμβούλιο, πρέπει αυτός να έχει ελεγχθεί από τους Ελεγκτές της Εταιρείας και να έχει υπογραφεί από:

(α) Τον Πρόεδρο ή τον αναπληρωτή του και

(β) Το Διευθύνοντα ή Εντεταλμένο Σύμβουλο και σε περίπτωση έλλειψης αυτών ή όταν η ιδιότητά του συμπίπτει με εκείνη ενός των ανωτέρω προσώπων, από ένα μέλος του Διοικητικού Συμβουλίου που ορίζεται απ' αυτό και

(γ) Το Διευθύνοντα το Λογιστήριο.

Εάν αυτοί διαφωνούν για τον τρόπο της κατάρτισης του Ισολογισμού από την άποψη της νομιμότητάς του, υποχρεούνται να εκθέσουν εγγράφως στην Γενική Συνέλευση τις αντιρρήσεις τους.

ΑΡΘΡΟ 31ο

(1) Καθαρά κέρδη της Εταιρείας είναι αυτά που προκύπτουν μετά την αφαίρεση από τα πραγματοποιηθέντα ακαθάριστα κέρδη, κάθε εξόδου, κάθε ζημιάς, των αποσβέσεων των προβλεπομένων από το Νόμο και κάθε άλλου εταιρικού βάρους.

Τα καθαρά κέρδη διανέμονται ως εξής :

(α) Ποσοστό τουλάχιστον πέντε τοις εκατό (5%) των καθαρών κερδών, που καθορίζεται κάθε φορά από την Τακτική Γενική Συνέλευση, αφαιρείται για τον σχηματισμό τακτικού αποθεματικού.

Η κράτηση αυτή παύει να είναι υποχρεωτική μόλις το αποθεματικό καλύψει ποσό ίσο προς το τρίτο (1/3) του μετοχικού κεφαλαίου.

Εάν τούτο μειωθεί για οποιοδήποτε λόγο, η κράτηση επαναλαμβάνεται μέχρι του ίδιου ορίου.

(β) Με την επιφύλαξη του άρθρου 44α του Κ.Ν. 2.190/1920 κρατείται το ποσό που απαιτείται για την καταβολή του πρώτου μερίσματος, δηλαδή ποσοστού έξι τοις εκατό (6%) τουλάχιστον του καταβεβλημένου μετοχικού κεφαλαίου και σύμφωνα με το άρθρο 45 του Κ.Ν. 2.190/1920 σε συνδυασμό προς τις διατάξεις του Α.Ν. 148/1967, του Ν.Δ. 34/1968 και του Ν. 876/1979.

(γ) Το υπόλοιπο διατίθεται, μετά από απόφαση της Γενικής Συνέλευσης, σαν πρόσθετο μερίσμα, έκτακτο αποθεματικό, αμοιβή του Διοικητικού Συμβουλίου ή εγγράφεται σαν υπόλοιπο σε νέο.

(2) Η διανομή προσωρινών μερισμάτων ή ποσοστών επιτρέπεται μόνον εφ' όσον είκοσι (20) τουλάχιστον ημέρες πριν απ' αυτή, δημοσιευθεί λογιστική κατάσταση της εταιρικής περιουσίας σε κάποια ημερήσια εφημερίδα, από τις εκδιδόμενες στην Αθήνα ευρύτερης κυκλοφορίας, κατά την κρίση του Διοικητικού Συμβουλίου και στο τεύχος Ανωνύμων Εταιρειών και Εταιρειών Περιορισμένης Ευθύνης της Εφημερίδας της Κυβέρνησης και η λογιστική αυτή κατάσταση υποβληθεί στην αρμόδια εποπτεύουσα Αρχή.

Τα διανεμόμενα προσωρινά μερίσματα δεν δύνανται να υπερβούν το μισό (1/2) των καθαρών κερδών της λογιστικής κατάστασης.

ΚΕΦΑΛΑΙΟ Ζ

Διάλυση και Εκκαθάριση

ΑΡΘΡΟ 32ο

(1) Η Εταιρεία λύεται :

(α) Μετά την πάροδο του χρόνου διάρκειάς της, σύμφωνα με τις διατάξεις του καταστατικού,

(β) Πριν από την πάροδο του χρόνου διάρκειας της, με απόφαση της Γενικής Συνέλευσης των Μετόχων, η οποία λαμβάνεται σύμφωνα με τις προαναφερόμενες σχετικές διατάξεις,

(γ) Με την κήρυξη της Εταιρείας σε κατάσταση πτώχευσης.

(2) Σε περίπτωση που το σύνολο των ιδίων κεφαλαίων της εταιρείας, όπως ορίζεται στο υπόδειγμα ισολογισμού που προβλέπεται από το άρθρο 42γ του Κ.Ν. 2.190/1920 και όπως τροποποιήθηκε από το Π.Δ. 409/1986, μειωθεί περισσότερο από το μισό (1/2) του μετοχικού κεφαλαίου, το Διοικητικό Συμβούλιο έχει την υποχρέωση να συγκαλέσει Γενική Συνέλευση μέσα σε προθεσμία έξι (6) μηνών από τη λήξη της χρήσης, για να αποφασίσει για το αν θα διαλυθεί η Εταιρεία ή αν θα υιοθετηθεί άλλο μέτρο.

ΑΡΘΡΟ 33ο

(1) Εκτός από την περίπτωση της πτώχευσης, την λύση της Εταιρείας ακολουθεί η εκκαθάρισή της. Στην περίπτωση του εδαφίου (α) της παραγράφου 1, του άρθρου 32 του καταστατικού αυτού, το Διοικητικό Συμβούλιο εκτελεί χρέη εκκαθαριστή μέχρι του διορισμού εκκαθαριστών από τη Γενική Συνέλευση.

Στην περίπτωση του εδαφίου β, της αυτής πιο πάνω παραγράφου και άρθρου, η Γενική Συνέλευση, με την ίδια απόφαση, ορίζει και τους εκκαθαριστές, δύο έως τέσσερις, από τους μετόχους της ή τρίτους, οι οποίοι ασκούν όλες τις αρμοδιότητες του Διοικητικού Συμβουλίου τις συναφείς προς τη διαδικασία και τον τρόπο της εκκαθάρισης, όπως αυτές τυχόν περιορισθούν από την Γενική Συνέλευση, προς τις αποφάσεις της οποίας υποχρεούνται να συμμορφώνονται. Ο διορισμός των εκκαθαριστών συνεπάγεται αυτοδικαίως την παύση εξουσίας των μελών του Διοικητικού Συμβουλίου.

(2) Οι από τη Γενική Συνέλευση διοριζόμενοι εκκαθαριστές οφείλουν, από την ανάληψη των καθηκόντων τους, να ενεργήσουν απογραφή της εταιρικής περιουσίας και να δημοσιεύσουν μέσω του τύπου και δια του Τεύχους Ανωνύμων Εταιρειών και Εταιρειών Περιορισμένης Ευθύνης της Εφημερίδας της Κυβέρνησης Ισολογισμό, αντίγραφο του οποίου υποβάλλεται στην αρμόδια Εποπτεύουσα Αρχή.

Οι εκκαθαριστές έχουν επίσης την ίδια υποχρέωση, δηλαδή να δημοσιεύσουν κατ' έτος Ισολογισμό Εκκαθάρισης, σύμφωνα με τη διάταξη του άρθρου 7α του Κ.Ν. 2.190/1920, όπως τούτο τροποποιήθηκε από το Π.Δ. 409/1986.

(3) Την ίδια υποχρέωση έχουν και οι εκκαθαριστές και κατά τη λήξη της εκκαθάρισης.

(4) Η Γενική Συνέλευση των Μετόχων διατηρεί όλα τα δικαιώματά της κατά τη διάρκεια της εκκαθάρισης.

(5) Οι λογαριασμοί της εκκαθάρισης εγκρίνονται από την Γενική Συνέλευση των Μετόχων, η οποία αποφασίζει και για την απαλλαγή των εκκαθαριστών από κάθε ευθύνη.

(6) Τα αποτελέσματα της εκκαθάρισης, συνοδευόμενα από την έκθεση για τους λόγους που εμπόδισαν την ολοκλήρωση της εκκαθάρισης, υποβάλλονται κάθε χρόνο στη Γενική Συνέλευση των Μετόχων.

Δικαιοδοσία - Γενική Διάταξη
ΑΡΘΡΟ 34ο

Το καταστατικό αυτό περιορίζεται στη ρύθμιση των αντικειμένων που αξιώνει το άρθρο 2 του Κ.Ν. 2.190/1920.

Για όλα τα άλλα θέματα που δεν ρυθμίζονται από το παρόν, ισχύουν οι ρυθμίσεις του Κ.Ν. 2190/1920, όπως ισχύει, μετά την τροποποίησή του από τα Π.Δ. 409/1986 και 498/1987, 56/1991, 360/1993 και 325/1994, καθώς και από το Ν. 2.339/1995.

ΚΕΦΑΛΑΙΟ Η
Μεταβατικές Διατάξεις
ΑΡΘΡΟ 35ο

(1) Το κεφάλαιο της Εταιρείας, όπως αναφέρεται στο άρθρο 5 του παρόντος καταστατικού, και τις μετοχές που αντιστοιχούν σ' αυτό, ανέλαβαν για καλύψουν οι ιδρυτές της, ως εξής:

(α) Η Ανώνυμη Εταιρεία με την επωνυμία «.....» και το διακριτικό τίτλο «.....», ανέλαβε να καλύψει δέκα χιλιάδες διακόσιες (10.200) κοινές ονομαστικές μετοχές, ονομαστικής αξίας χιλίων (1.000) ευρώ η καθεμία και συνολικής ονομαστικής αξίας δέκα εκατομμυρίων διακοσίων χιλιάδων (10.200.000) ευρώ.

(β) Η Εταιρεία με την επωνυμία «.....», ανέλαβε να καλύψει εννέα χιλιάδες οκτακόσιες (9.800) κοινές ονομαστικές μετοχές, ονομαστικής αξίας χιλίων (1.000) ευρώ η καθεμία και συνολικής ονομαστικής αξίας εννέα εκατομμυρίων οκτακοσίων χιλιάδων (9.800.000) ευρώ.

(2) Οι μέτοχοι - δια των εκπροσώπων τους - αναλαμβάνουν την υποχρέωση να καταθέσουν το ποσό που αναλογεί στις μετοχές της με το συμβόλαιο αυτό ιδρυομένης εταιρείας, τις οποίες λαμβάνουν κατά τα προαναφερόμενα, μέσα στην προθεσμία που ορίζει το άρθρο 11 του Κ.Ν. 2.190/1920, όπως τροποποιήθηκε από το Νόμο 2.339/1995, σε λογαριασμό και επ' ονόματι της Εταιρείας.

Ο λογαριασμός αυτός θα τηρηθεί σε οποιαδήποτε Τράπεζα λειτουργεί νόμιμα στην Ελλάδα.

ΑΡΘΡΟ 36ο

Το Διοικητικό Συμβούλιο το οποίο θα διοικήσει την Εταιρεία μέχρι την πρώτη Τακτική Γενική Συνέλευση, η οποία θα συνέλθει μέχρι την 30ή Ιουνίου 2001, αποτελείται από τους:

(1) Α.Β., γιο του Δ. και της Π., Επιχειρηματία, ο οποίος γεννήθηκε στην Αθήνα, το έτος 2011 και κατοικεί στην Θεσσαλονίκη περιοχή Λαγκαδά κάτοχο του με τον αριθμό δελτίου Ταυτότητας του Αστυνομικού Τμήματος Λαγκαδά, με αριθμό φορολογικού μητρώου: 246, ελληνικής ιθαγενείας,

(2) Ε.Ζ., γιο του Κ. και της Β., Οικονομολόγο, που γεννήθηκε στο Λαγκαδά, το έτος 1077 και κατοικεί στην Θεσσαλονίκη περιοχή Λαγκαδά κάτοχο του με τον αριθμό δελτίου Ταυτότητας του Αστυνομικού Τμήματος Λαγκαδά, με αριθμό φορολογικού μητρώου: 246 ελληνικής ιθαγενείας,

Για την πρώτη εταιρική χρήση ορίζονται ΤΑΚΤΙΚΟΙ ΕΛΕΓΚΤΕΣ οι:

(α) Α.Δ., γιος του Γ. και της Χ., Λογιστής - Πτυχιούχος ΑΣΟΕΕ, ο οποίος γεννήθηκε στην Θεσσαλονίκη, το έτος 1977 και κατοικεί στη Θεσσαλονίκη (οδός Αντιγωνιδών, αριθμός 12), κάτοχος του με τον αριθμό Β349871 Δελτίου Ταυτότητας του

Παραρτήματος Ασφάλεια, με αριθμό αδείας οικονομικού επιμελητηρίου: 983 ελληνικής ιθαγενείας και

(β) Α.Ζ., κόρη του Κ. και της Ε., Λογίστρια - Πτυχιούχος ΑΒΣΘ, η οποία γεννήθηκε στους, το έτος 1977 και κατοικεί στη Θεσσαλονίκη κάτοχος του με τον αριθμό Δελτίου Ταυτότητας του Τμήματος Ασφαλείας, με αριθμό αδείας οικονομικού επιμελητηρίου : ελληνικής ιθαγενείας.

ΑΝΑΠΛΗΡΩΜΑΤΙΚΟΙ ΕΛΕΓΚΤΕΣ ορίζονται οι :

(α) Ι.Μ., γιος του Σ. και της Γ., Λογιστής - Πτυχιούχος ΑΣΟΕΕ, ο οποίος γεννήθηκε στα, το έτος 1970 και κατοικεί στην Θεσσαλονίκη, κάτοχος του με τον αριθμό Δελτίου Ταυτότητας του Τμήματος Ασφαλείας, με αριθμό αδείας οικονομικού επιμελητηρίου : ελληνικής ιθαγενείας και

(β) Α.Θ., γιος του Θ. και της Α., Λογιστής - Πτυχιούχος ΑΒΣΠ, ο οποίος γεννήθηκε στον, το έτος 1975 και κατοικεί στην Θεσσαλονίκη κάτοχος του με τον αριθμό Δελτίου Ταυτότητας του Τμήματος Ασφαλείας, με αριθμό αδείας οικονομικού επιμελητηρίου : 785398 ελληνικής ιθαγενείας.

ΑΡΘΡΟ 37ο

Οι συμβαλλόμενοι παρέχουν με το παρόν εντολή και πληρεξουσιότητα στους :

(α) Ι.Χ., γιο του Κ. και της Β. και

(β) Μ.Μ., κόρη του Δ. και της Α., Δικηγόρους Θεσσαλονίκης , όπως αυτοί είτε από κοινού, είτε χωριστά καθένας :

(α) Υποβάλουν στην αρμόδια εποπτεύουσα αρχή την κατά το Νόμο αίτηση για την έγκριση του καταστατικού αυτού και την παροχή άδειας σύστασης της Ανώνυμης αυτής Εταιρείας.

(β) Υπογράφουν, μετά από υπόδειξη της αρμόδιας Αρχής, οποιαδήποτε συμβολαιογραφική πράξη, με την οποία θα τροποποιείται το παρόν καταστατικό ή οι τροποποιητικές αυτού πράξεις, σε οποιοδήποτε άρθρο αυτού, μη εξαιρουμένων των άρθρων που αναφέρονται στο κεφάλαιο.

(γ) Εκπροσωπούν αυτούς στην αρμόδια Δ.Ο.Υ. και υποβάλουν οποιαδήποτε έγγραφα απαιτούνται για τη θεώρηση των βιβλίων και των στοιχείων της Εταιρείας και την έναρξη επιτηδεύματος αυτής και

(δ) Εξουσιοδοτούν περαιτέρω πρόσωπα της εκλογής τους, στα οποία να αναθέτουν αυτές τις εντολές ή μέρος αυτών.

Στο συμβόλαιο αυτό παρίσταται και προσυπογράφει ο Δικηγόρος Θεσσαλονίκης Ι.Χ., γιος του Κ. και της Β., που έχει Γραφείο στην (οδός, αριθμός), με αριθμό μητρώου του Δικηγορικού Συλλόγου Θεσσαλονίκης .

Η αμοιβή του, ,κατεβλήθη στο Ταμείο του Δικηγορικού Συλλόγου Θεσσαλονίκης, όπως τούτο προκύπτει από το με αριθμό της 18ης Οκτωβρίου 2011 γραμμάτιο είσπραξης του Ταμείου τούτου, που προσαρτάται εδώ.

Βεβαιώνεται, σύμφωνα με το άρθρο 2 του Κ.Ν. 2.190/1920, όπως τροποποιήθηκε από το άρθρο 2 του Π.Δ. 409/1986, ότι το συνολικό ποσό που απαιτήθηκε για την ίδρυση της εταιρείας ανέρχεται στο ποσό των ευρώ περίπου και αναλαμβάνεται εξολοκλήρου από την ιδρυομένη Εταιρεία.

Στους συμβαλλόμενους υπενθύμισα τις διατάξεις του Νόμου 1.969/1991, του Κ.Ν. 2.190/1920, όπως ισχύει σήμερα. Οι συμβαλλόμενοι - με την παραπάνω ιδιότητά τους - δηλώνουν ότι :

(α) Η έδρα των απ' αυτών εκπροσωπούμενων μετόχων εταιριών, είναι εκείνη που αναγράφεται στην αρχή του συμβολαίου μου αυτού και

ΣΥΣΤΑΣΗ ΛΕΙΤΟΥΡΓΕΙΑ ΚΑΙ ΚΛΕΙΣΙΜΟ ΒΙΒΛΙΩΝ Α.Ε.

(β) Παραιτούνται από τώρα από κάθε γενικά δικαίωμά τους και από κάθε αγωγή και ένστασή τους προς προσβολή, διάρρηξη ή ακύρωση του συμβολαίου αυτού, για οποιονδήποτε ουσιαστική ή τυπικό λόγο και αιτία, ακόμη και για οποιονδήποτε από τους λόγους που αναγράφονται στα άρθρα 178, 179 και 388 του Αστικού Κώδικα.

Σε πίστωση των παραπάνω συντάχθηκε το συμβόλαιο τούτο σε φύλλα, με περιθώρια, το οποίο αφού αναγνώστηκε και το αποδέχτηκαν σε όλο του το περιεχόμενο οι συμβαλλόμενοι, υπογράφεται νόμιμα:

ΟΙ ΣΥΜΒΑΛΛΟΜΕΝΟΙ

Ο ΠΑΡΙΣΤΑΜΕΝΟΣ ΔΙΚΗΓΟΡΟΣ

Η ΣΥΜΒΟΛΑΙΟΓΡΑΦΟΣ

8.2 : Διάγραμμα Σύστασης

Ανώνυμη Εταιρεία

Κ.Ν. 2190/1920

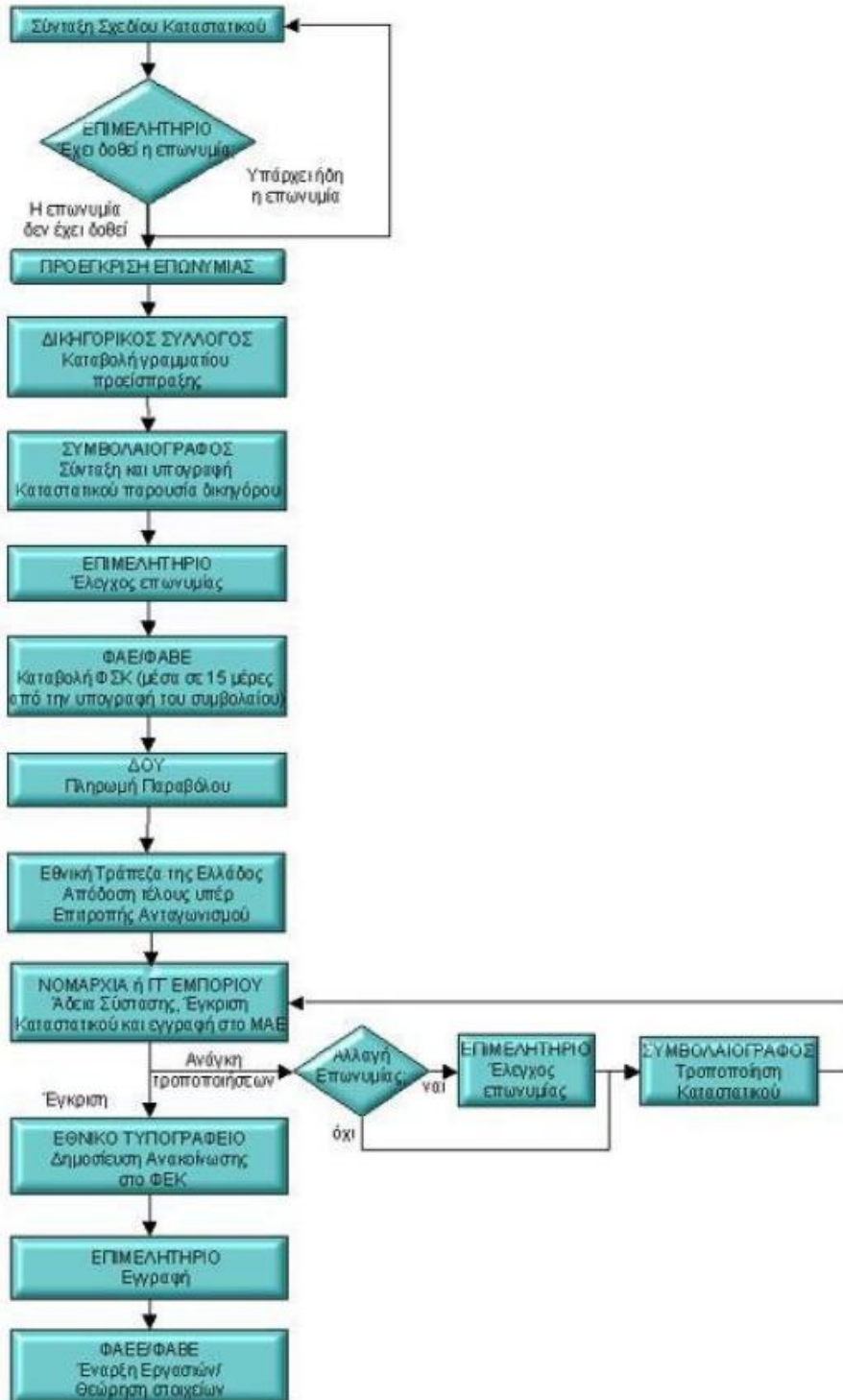

8.3 : Έντυπα και παραστατικά

Η ΑΝΑΚΟΙΝΩΣΗ ΤΗΣ ΝΟΜΑΡΧΙΑΣ ΣΤΟ ΕΘΝΙΚΟ ΤΥΠΟΓΡΑΦΕΙΟ ΓΙΑ ΤΗ ΔΗΜΟΣΙΕΥΣΗ ΤΗΣ ΣΥΣΤΑΣΗΣ ΘΑ ΕΧΕΙ ΤΗΝ ΑΚΟΛΟΥΘΗ ΜΟΡΦΗ:

ΕΛΛΗΝΙΚΗ ΔΗΜΟΚΡΑΤΙΑ	Θεσσαλονίκη «10/10/2005»
ΠΕΡΙΦΕΡΕΙΑ ΚΕΝΤΡΙΚΗΣ ΜΑΚΕΔΟΝΙΑΣ	Αριθμ.Πρωτ.17/«»
ΝΟΜΟΣ ΘΕΣΣΑΛΟΝΙΚΗΣ	
ΝΟΜΑΡΧΙΑΚΗ ΑΥΤΟΔΙΟΙΚΗΣΗ	ΠΡΟΣ : Το Εθνικό Τυπογραφείο
ΘΕΣΣΑΛΟΝΙΚΗΣ	Καποδιστρίου 34
ΓΕΝΙΚΗ ΔΙΕΥΘΥΝΣΗ ΠΟΙΟΤΗΤΑΣ ΖΩΗΣ	Αθήνα 10432
ΔΙΕΥΘΥΝΣΗ ΕΤΑΙΡΙΩΝ	
Τμήμα : «Εμπορικών Εταιριών»	ΚΟΙΝ : 1) «»
Βασ.Ηρακλείου 12 546 24	2) «»
Τ.Θ. 14536 541 10	3) ΟΙΚΟΝΟΜΙΚΟ ΕΠΙΜΕΛΗΤΗΡΙΟ
Πληροφορίες : «Πρινοπούλου Ε.»	ΕΛΛΑΔΟΣ
Τηλέφωνο : 2310 567-270	3ης Σεπτεμβρίου 36
FAX : 2310 550-707	10432 ΑΘΗΝΑ
E – mail : E.Prinopoulou@nath.gr	

Α Ν Α Κ Ο Ι Ν Ω Σ Η

Καταχώρισης στο Μητρώο Ανωνύμων Εταιριών με βάση τις διατάξεις του Κ.Ν. 2190/20 «» της απόφασης σύστασης της Ανώνυμης Εταιρίας με την επωνυμία :

«»

Δ.Τ. : «»

Ο ΝΟΜΑΡΧΗΣ ΘΕΣΣΑΛΟΝΙΚΗΣ

Την «__/__/20__» καταχωρήθηκε στο Μητρώο Ανωνύμων Εταιριών της Υπηρεσίας μας και πήρε αριθμό Μητρώου «» η Ανώνυμη Εταιρία με την επωνυμία :

«»

και Δ.Τ. : «»

καθώς επίσης και η με αριθμ.17/«»/«10/10/2005» Απόφαση του Νομάρχη Θεσσαλονίκης με την οποία δόθηκε άδεια σύστασης και εγκρίθηκε το Καταστατικό της ανωτέρω εταιρίας όπως αυτό καταρτίσθηκε με την αριθμ.«» πράξη τ«» Συμβολαιογράφου Θεσσαλονίκης «»

Περίληψη του Καταστατικού της έχει ως εξής :

Επωνυμία:

«»

και Δ.Τ. : «»

Έδρα: Έδρα της εταιρίας ορίζεται ο Δήμος «»

Σκοπός: Σκοπός της εταιρίας είναι :

«»

Διάρκεια: Η διάρκεια της εταιρίας ορίζεται σε «» χρόνια και αρχίζει από την ημερομηνία καταχώρισης στο Μητρώο Ανωνύμων Εταιριών.

Ποσό και Τρόπος Καταβολής του Μετοχικού Κεφαλαίου:

Το Μετοχικό Κεφάλαιο της εταιρίας ορίζεται σε «» ευρώ.

Μετοχές - Είδος Μετοχών:

«» μετοχές ονομαστικής αξίας «» ευρώ η κάθε μία.

Ημερομηνία Λήξης της Εταιρικής Χρήσης:

Η εταιρική χρήση είναι δωδεκάμηνης διάρκειας, αρχίζει την 1η Ιανουαρίου και λήγει την 31η Δεκεμβρίου του ίδιου έτους.

Εξαιρετικά η πρώτη εταιρική χρήση λήγει την «».

Αριθμός Μελών Διοικητικού Συμβουλίου και Θητεία αυτού:

Από «» έως «» μέλη με «» θητεία.

Πρώτο Διοικητικό Συμβούλιο και Θητεία αυτού:

ΣΥΣΤΑΣΗ ΛΕΙΤΟΥΡΓΕΙΑ ΚΑΙ ΚΛΕΙΣΙΜΟ ΒΙΒΛΙΩΝ Α.Ε.

Η Εταιρία εκπροσωπείται σύμφωνα με το άρθρο του Κ.Ν.2190/20 "Περί Ανωνύμων Εταιριών" από το Διοικητικό Συμβούλιο η σύνθεση του οποίου είναι :
«»

Εξαιρετικά η θητεία του 1ου Διοικητικού Συμβουλίου λήγει με την σύγκλιση της 1ης Τακτικής Συνέλευσης των Μετόχων «».

Ορκωτοί Ελεγκτές πρώτης εταιρικής χρήσης :

α) Τακτικός : «»
Α.Μ. Σ.Ο.Ε. «»

β) Αναπληρωματικός : «»
Α.Μ. Σ.Ο.Ε. «»

Θεσσαλονίκη «__/__/20__»

Με Εντολή Νομάρχη
Η Προϊσταμένη Διεύθυνσης

«_____»

ΘΕΩΡΗΘΗΚΕ ΓΙΑ ΤΗΝ ΚΑΤΑΒΟΛΗ
Θεσσαλονίκη.....20__

Ο ΠΡΟΪΣΤΑΜΕΝΟΣ ΤΗΣ Δ.Ο.Υ.

.....

Φ.Σ.Κ.

Διπλότυπο.....

Απαλλαγή.....

Τελών Δημοσίευσης στο ΤΑΕ - ΕΠΙ

Διπλότυπο:.....

Απαλλαγή:.....

«»: συμπληρώνεται από την υπηρεσία

M3
TAXIS

ΔΗΛΩΣΗ

ΕΝΑΡΞΗΣ / ΜΕΤΑΒΟΛΗΣ ΕΡΓΑΣΙΩΝ ΜΗ ΦΥΣΙΚΟΥ ΠΡΟΣΩΠΟΥ

(ΝΟΜΙΚΑ ΠΡΟΣΩΠΑ Ή ΕΝΩΣΕΙΣ ΠΡΟΣΩΠΩΝ)

Αρ. Δήλωσης :

Ημ/νία Δήλωσης :

Αρ. Φακέλου :

ΕΛΛΗΝΙΚΗ ΔΗΜΟΚΡΑΤΙΑ
ΥΠΟΥΡΓΕΙΟ ΟΙΚΟΝΟΜΙΚΩΝ

Δ.Ο.Υ. :

ΕΝΑΡΞΗ ΜΕΤΑΒΟΛΗ

 Υπηρεσία

α ΒΑΣΙΚΑ ΣΤΟΙΧΕΙΑ ΜΗ ΦΥΣΙΚΟΥ ΠΡΟΣΩΠΟΥ

Α.Φ.Μ.

Επωνυμία

Τίτλος

Μορφή Μη Φυσικού Προσώπου

Ημ/νία Έναρξης Επιχείρησης

Ημ/νία Μεταβολής Επιχείρησης

α1 ΚΑΤΑΣΤΑΤΙΚΟ

Αριθμός Καταστατικού Ημ/νία Επικύρωσης Καταστατικού

Αρχή Επικύρωσης

β ΣΤΟΙΧΕΙΑ ΕΠΙΧΕΙΡΗΣΗΣ

Προέλευση Εναρξης

Αιτία Μεταβολής

Κατάσταση Επιχείρησης

Λήξη Διάρκειας Μη Φ. Π.

Κεφάλαιο

Είδος Μετοχών

β1 ΙΔΙΟΤΗΤΑ ΕΠΙΧΕΙΡΗΣΗΣ

Αλλοδαπή Δημοτική

Δημόσια Λοιπή

Αρ. Φ.Ε.Κ./Τ.Α.Π.Ε.Τ.

Έτος Φ.Ε.Κ./Τ.Α.Π.Ε.Τ.

Συμπληρώνεται από την υπηρεσία

β2

ΔΙΕΥΘΥΝΣΗ ΑΣΚΗΣΗΣ ΔΡΑΣΤΗΡΙΟΤΗΤΑΣ

ΛΑΓΚΑΔΑ
Οδός-Αριθμός

ΛΟΥΤΡΩΝ 12
Τ.Κ. - Περιοχή - Δήμος / Κοινότητα

ΘΕΣΣΑΛΟΝΙΚΗΣ
Νομός

2395023981
Τηλέφωνο Fax

ΛΑΓΚΑΔΑ
Αρμόδια Δ.Ο.Υ.

Αρμόδιο Τοπικό Γραφείο

β3

ΔΙΕΥΘΥΝΣΗ ΑΛΛΗΛΟΓΡΑΦΙΑΣ

ΛΟΥΤΡΩΝ 12
Οδός-Αριθμός
ΘΕΣΣΑΛΟΝΙΚΗΣ

57200 ΛΑΓΚΑΔΑ
Τ.Κ. - Περιοχή - Δήμος / Κοινότητα
2394023981

Νομός

Τηλέφωνο Fax

β4

ΚΒΣ

ΔΙΑΧΕΙΡΙΣΤΙΚΗ ΠΕΡΙΟΔΟΣ

Ημ/νία Λήξης Διαχειριστικής Περιόδου 31/12/11 Ημ/νία Λήξης Πρώτης Διαχειριστικής Περιόδου 31/12/11

ΚΑΤΗΓΟΡΙΑ ΒΙΒΛΙΩΝ	ΤΡΟΠΟΣ ΕΝΤΑΞΗΣ	ΤΡΟΠΟΣ ΤΗΡΗΣΗΣ	ΤΟΠΟΣ ΤΗΡΗΣΗΣ
<input type="checkbox"/> Α <input type="checkbox"/> Β <input checked="" type="checkbox"/> Γ	<input checked="" type="checkbox"/> Υποχρεωτικά	<input checked="" type="checkbox"/> Μηχανογραφικά	<input checked="" type="checkbox"/> Έδρα
<input type="checkbox"/> Μη Υπόχρεοι	<input type="checkbox"/> Προαιρετικά	<input type="checkbox"/> Χειρόγραφα	<input type="checkbox"/> Εγκατάσταση
<input type="checkbox"/> Απαλλασσόμενοι	<input type="checkbox"/> Υποχρεωτικά με Α.Π.Δ.	<input type="checkbox"/> Μικτά	<input type="checkbox"/> Λογιστής
<input type="checkbox"/> Απαλλασσόμενοι με Α.Π.Δ.	<input type="checkbox"/> Αρ. Απόφασης	<input type="checkbox"/> Ημ/νία Απόφασης	

• Η ΗΜΕΡΙΑ ΛΗΞΗΣ ΔΙΑΧΕΙΡΙΣΤΙΚΗΣ ΠΕΡΙΟΔΟΥ συμπληρώνεται με 31/12 ή 30/06 ανάλογα με την κατηγορία βιβλίων.
• Οι ενδείξεις ΗΜΕΡΙΑ ΛΗΞΗΣ ΠΡΩΤΗΣ ΔΙΑΧΕΙΡΙΣΤΙΚΗΣ ΠΕΡΙΟΔΟΥ, ΑΝΑΛΥΤΙΚΗ ΛΟΓΙΣΤΙΚΗ και ΕΝΤΑΞΗ ΣΤΗΝ ΑΝΑΛΥΤ. ΛΟΓΙΣΤΙΚΗ συμπληρώνονται υποχρεωτικά όταν τηρούνται Γ κατηγορίας βιβλία.
• Για την Κατηγορία Βιβλίων «Απαλλασσόμενοι με Α.Π.Δ. (Απόφαση Προϊσταμένου Δ.Ο.Υ.)», διαγραμμίζεται «ΥΠΟΧΡΕΩΤΙΚΑ ΜΕ Α.Π.Δ.», και συμπληρώνονται οι ενδείξεις «ΑΡ.ΑΠΟΦΑΣΗΣ» «ΗΜΕΡΙΑ ΑΠΟΦΑΣΗΣ».
• Αν τηρούνται περισσότερες της μιας κατηγορίες βιβλίων, διαγραμμίζονται οι αντίστοιχες κατηγορίες στην ένδειξη «ΚΑΤΗΓΟΡΙΑ ΒΙΒΛΙΩΝ».

ΑΝΑΛΥΤΙΚΗ ΛΟΓΙΣΤΙΚΗ	ΕΝΤΑΞΗ ΣΤΗΝ ΑΝΑΛΥΤΙΚΗ ΛΟΓΙΣΤΙΚΗ
OXI <input type="checkbox"/> ΝΑΙ <input checked="" type="checkbox"/>	<input type="checkbox"/> Υποχρεωτικά <input type="checkbox"/> Προαιρετικά

β5

ΥΠΑΓΩΓΗ Φ.Π.Α.

OXI ΝΑΙ

Φ.Π.Α.

ΚΑΘΕΣΤΩΣ Φ.Π.Α.

ΤΡΟΠΟΣ ΕΝΤΑΞΗΣ

<input type="checkbox"/> Απαλλασσόμενων	<input type="checkbox"/> Τεκμαρτό	<input type="checkbox"/> Καπνοβ/κών	<input type="checkbox"/> Αρθρ. 36Α	<input checked="" type="checkbox"/> Υποχρεωτικά
<input type="checkbox"/> Αγροτών	<input checked="" type="checkbox"/> Κανονικό	<input type="checkbox"/> Πρακτ.Ταξ.	<input type="checkbox"/> Αρθρ. 36Β	<input type="checkbox"/> Προαιρετικά

β6

ΕΝΔΟΚΟΙΝΟΤΙΚΕΣ ΣΥΝΑΛΛΑΓΕΣ

Δεν ασκεί

Παροχή Υπηρεσιών

Αποκτήσεις Υποχρεωτικά

Παραδόσεις Προαιρετικά

β7

ΕΙΔΙΚΟΣ ΦΟΡΟΣ ΚΑΤΑΝΑΛΩΣΗΣ

OXI ΝΑΙ Καπνοβ/κών Αλκοολούχων Πετρελαιοειδών

ΠΙΝΑΚΑΣ 65 : Αν ο δηλών υπάγεται σε περισσότερα του ενός καθεστώτα Φ.Π.Α., διαγραμμίζονται ανάλογα τα αντίστοιχα καθεστώτα στην ένδειξη "Καθεστώς Φ.Π.Α."
ΠΙΝΑΚΑΣ 67 : Αν ο δηλών πραγματοποιεί πωλήσεις αγαθών που υπάγονται σε Ε.Φ.Κ, διαγραμμίζονται οι αντίστοιχες ενδείξεις.

β8 ΤΡΟΠΟΣ ΑΣΚΗΣΗΣ ΔΡΑΣΤΗΡΙΟΤΗΤΑΣ

Συνέχεια

Εποχικά

Πλανόδια

β9 ΕΠΙΜΕΛΗΤΗΡΙΟ / ΣΥΛΛΟΓΟΣ

ΕΜΠΟΡΙΚΟ ΕΠΙΜΕΛΗΤΗΡΙΟ ΘΕΣ/ΝΙΚΗΣ

Επωνυμία Επιμελητηρίου / Συλλόγου

2231
Αρ. Εγγραφής

02/10/2011
Ημ/νία Εγγραφής

ΠΙΝΑΚΑΣ 69, 610 : Οι ενδείξεις συμπληρώνονται σύμφωνα με τα στοιχεία που αναφέρονται στα αντίστοιχα συνυποβαλλόμενα δικαιολογητικά.

β10

ΠΕΡΙΓΡΑΦΗ ΕΡΓΟΥ ΚΟΙΝΟΠΡΑΞΙΑΣ

[Empty box for description of the joint venture work]

γ

ΣΤΟΙΧΕΙΑ ΔΡΑΣΤΗΡΙΟΤΗΤΩΝ ΕΠΙΧΕΙΡΗΣΗΣ

Α/Α	ΚΩΔΙΚΟΣ	ΠΕΡΙΓΡΑΦΗ ΔΡΑΣΤΗΡΙΟΤΗΤΑΣ	ΕΙΔΟΣ				ΕΝΔΕΙΞΗ		
			ΚΥΡΙΑ	ΔΕΥΤ.	ΛΟΙΠΗ	ΒΟΗΘ	ΕΝΑΡΞΗ	ΜΕΤΑ-ΒΟΛΗ	ΔΙΑ-ΚΟΠΗ
1	98736402	ΧΟΝΔΡΙΚΟ ΕΜΠΟΡΙΟ Η/Υ ΚΑΙ ΠΕΡΙΦΕΡΕΙΑΚΩΝ ΣΥΣΤΗΜΑΤΩΝ	<input type="checkbox"/>	<input type="checkbox"/>	<input type="checkbox"/>	<input type="checkbox"/>	<input type="checkbox"/>	<input type="checkbox"/>	<input type="checkbox"/>
2			<input type="checkbox"/>	<input type="checkbox"/>	<input type="checkbox"/>	<input type="checkbox"/>	<input type="checkbox"/>	<input type="checkbox"/>	<input type="checkbox"/>
3			<input type="checkbox"/>	<input type="checkbox"/>	<input type="checkbox"/>	<input type="checkbox"/>	<input type="checkbox"/>	<input type="checkbox"/>	<input type="checkbox"/>

δ

ΣΥΝΥΠΟΒΑΛΛΟΝΤΑΙ ΔΗΛΩΣΕΙΣ

ΟΧΙ

ΝΑΙ

ΣΥΝΥΠΟΒΑΛΛΟΜΕΝΕΣ ΔΗΛΩΣΕΙΣ

Μελών Μη Φ. Π.

Δραστηριοτήτων Επιχ.

Σχέσεων Φορ.

Εγκατ. Εσωτ.

Εγκατ. Εξωτ.

Πωλήσεων από Απόσταση

Έδρας Αλλοδαπής Επιχ.

Η ΔΗΛΩΣΗ ΥΠΟΒΑΛΛΕΤΑΙ

Εμπρόθεσμα

Εκπρόθεσμα

Ημ/νία Παραλαβής Δήλωσης

Ημ/νία Παραλαβής Βεβαίωσης

Ο Δηλών

Ο Υπάλληλος

Ο Παραλαβών

ΣΤΟΙΧΕΙΑ ΑΥΤΟΨΙΑΣ

Αρ. Εντολής

Ημ/νία Εντολής

Ημ/νία Αυτοψίας

Ελεγκτής

Συμπληρώνεται από την υπηρεσία

M6
TAXIS

Δ Η Λ Ω Σ Η

ΔΡΑΣΤΗΡΙΟΤΗΤΩΝ ΕΠΙΧΕΙΡΗΣΗΣ

ΕΛΛΗΝΙΚΗ ΔΗΜΟΚΡΑΤΙΑ
ΥΠΟΥΡΓΕΙΟ ΟΙΚΟΝΟΜΙΚΩΝ

Δ.Ο.Υ. : **ΘΕΣΣΑΛΟΝΙΚΗ**

Αρ. Δήλωσης :

Ημ/νία Δήλωσης :

Αρ. Φακέλου:

Υπηρεσία

α

ΣΤΟΙΧΕΙΑ ΦΟΡΟΛΟΓΟΥΜΕΝΟΥ

Α.Φ.Μ.

Όνοματεπώνυμο / Επωνυμία

β

ΣΤΟΙΧΕΙΑ ΔΡΑΣΤΗΡΙΟΤΗΤΩΝ ΕΠΙΧΕΙΡΗΣΗΣ

Α/Α	ΚΩΔΙΚΟΣ	ΠΕΡΙΓΡΑΦΗ ΔΡΑΣΤΗΡΙΟΤΗΤΑΣ	ΕΙΔΟΣ				ΕΝΔΕΙΞΗ			
			ΚΥΡΙΑ	ΔΕΥΤ.	ΛΟΙΠΗ	ΒΟΗΘ.	ΕΝΑΡΞΗ	ΜΕΤΑ-ΒΟΛΗ	ΔΙΑ-ΚΟΠΗ	
	98736402	ΧΟΝΔΡΙΚΟ ΕΜΠΟΡΙΟ Η/Υ ΚΑΙ ΠΕΡΙΦΕΡΕΙΑΚΩΝ ΣΥΣΤΗΜΑΤΩΝ	X				X			
2	<input type="text"/>	<input type="text"/>	<input type="text"/>	<input type="text"/>	<input type="text"/>	<input type="text"/>	<input type="text"/>	<input type="text"/>	<input type="text"/>	<input type="text"/>
3	<input type="text"/>	<input type="text"/>	<input type="text"/>	<input type="text"/>	<input type="text"/>	<input type="text"/>	<input type="text"/>	<input type="text"/>	<input type="text"/>	<input type="text"/>
4	<input type="text"/>	<input type="text"/>	<input type="text"/>	<input type="text"/>	<input type="text"/>	<input type="text"/>	<input type="text"/>	<input type="text"/>	<input type="text"/>	<input type="text"/>
5	<input type="text"/>	<input type="text"/>	<input type="text"/>	<input type="text"/>	<input type="text"/>	<input type="text"/>	<input type="text"/>	<input type="text"/>	<input type="text"/>	<input type="text"/>

ΣΥΝΥΠΟΒΑΛΛΕΤΑΙ ΜΕ ΔΗΛΩΣΗ Εναρέτης Μεταβολής

02/10/2011
Ημ/νία Παραλαβής Δήλωσης

Ημ/νία Υποβολής Δήλωσης

Ημ/νία Παραλαβής Βεβαίωσης

Ο Δηλών

Ο Υπάλληλος

Ο Παραλαβών

Συμπληρώνεται από την Υπηρεσία

M7

TAXIS

ΔΗΛΩΣΗ

ΣΧΕΣΕΩΝ ΦΟΡΟΛΟΓΟΥΜΕΝΟΥ

ΕΛΛΗΝΙΚΗ ΔΗΜΟΚΡΑΤΙΑ
ΥΠΟΥΡΓΕΙΟ ΟΙΚΟΝΟΜΙΚΩΝ

Δ.Ο.Υ. : ΘΕΣΣΑΛΟΝΙΚΗΣ

Αρ. Δήλωσης :

Ημ/νια Δήλωσης :

Αρ. Φακέλου :

Υπηρεσία

α

ΣΤΟΙΧΕΙΑ ΦΟΡΟΛΟΓΟΥΜΕΝΟΥ

Α.Φ.Μ.

4 3 2 5 4 2 6 1 7

GLOBAL AE

Όνοματεπώνυμο / Επωνυμία

β

ΣΤΟΙΧΕΙΑ ΣΧΕΤΙΖΟΜΕΝΩΝ

Α.Φ.Μ.

6 7 3 2 6 9 2 5 8

01/10/2011

Ημ/νια

Εναρξη

Διακοπή

GLOBAL AE

Όνοματεπώνυμο / Επωνυμία

Είδος Σχέσης

Αποδεικτικό Εγγράφου

NOMARXIA ΘΕΣ/ΝΙΚΗΣ

Εκδούσα Αρχή Αποδεικτικού Εγγράφου

1330

Αρ. Εγγράφου

01/10/2011

Ημ/νια Εγγράφου

Α.Φ.Μ.

6 7 3 2 6 9 2 5 4

01/10/2011

Ημ/νια

Εναρξη

Διακοπή

Όνοματεπώνυμο / Επωνυμία

Είδος Σχέσης

Αποδεικτικό Εγγράφου

Αρ. Εγγράφου

Ημ/νια Εγγράφου

Εκδούσα Αρχή Αποδεικτικού Εγγράφου

ΣΥΝΥΠΟΒΑΛΛΕΤΑΙ
ΜΕ ΔΗΛΩΣΗ

Απόδοσης ΑΦΜ

Εναρξης

Μεταβολής

Διακοπής

Μεταβολής Ατ. Στοιχείων

Υπό Ίδρυση Φ.Π.

Υπό Ίδρυση μη Φ.Π.

Ημ/νια Παραλαβής Δήλωσης

Ημ/νια Υποβολής Δήλωσης

Ημ/νια Παραλαβής Βεβαίωσης

Ο Δηλών

Ο Υπάλληλος

Ο Παραλαβών

ΒΙΒΛΙΟΓΡΑΦΙΑ

ΒΙΒΛΙΑ:

Βαζακίδης Α., Σταυρόπουλος Α., Χατζής Α. (2005). Λογιστικό Σχέδιο μηχανογράφηση λογιστηρίου, Θεσσαλονίκη.

Βενιέρης Γ., Κοεν Σ., Κωλέτση Μ., (2005). Λογιστική Κόστους , Αρχές και Εφαρμογές. Αθήνα.

Γρηγοράκου Γ.Θ., (2005) Ανάλυση – Ερμηνεία του Ελληνικού Γενικού Λογιστικού Σχεδίου. Αθήνα – Κομοτηνή.

Καραγιάννης Ι. Δ., Καραγιάννης Δ. Ι., Καραγιάννη Δ. Α., (2008). Φορολογικά – Φοροτεχνικά, Υπολογισμός του φόρου εισοδήματος, Φορολογικές Δηλώσεις (Ο.Ε. – Ε.Ε. – Ε.Π.Ε – Α.Ε. – Ατομικές κλπ.), Θεσσαλονίκη.

Καραγιάννης Ι. Δ., Καραγιάννης Δ. Ι., Καραγιάννη Δ. Α., (2011). Συστάσεις - Μετατάξεις - Μετατροπές - Συγχωνεύσεις - Απορροφήσεις - Λύσεις και Εκκαθαρίσεις Επιχειρήσεων, Θεσσαλονίκη.

Καραγιάννης Ι. Δ., Καραγιάννης Δ. Ι., Καραγιάννη Δ. Α., (2006). Φ.Π.Α. δηλώσεις στην πράξη, Θεσσαλονίκη.

Καραγιώργος Θ.. (2007). Λογιστική εταιριών και φορολογία εισοδήματος, Θεσσαλονίκη: Γερμανός.

Καρδακάρης Κ.. (1997). Λογιστική εμπορικών εταιριών εφαρμοσμένη, Αθήνα: Interbooks.

Κορομηλάς Γ.Α., Τσιαουσίδου Μ.Θ., (2009). Λογιστικές – Φοροτεχνικές Εργασίες Τέλους Χρήσης. Αθήνα.

Μπατσινίλας Ε., Πατατούκας Κ., (2011). Σύγχρονη Λογιστική Α' & Β' τόμος, Αθήνα.

Νεγκάκης Χ. Ι. (2006). Λογιστική εταιριών θεωρία – εφαρμογές, σελ.255-374. Αθήνα: Κριτική.

Παπαδέας Β. Π. (2007-2008). Κώδικας Βιβλίων και Στοιχείων με Φ.Π.Α. & ΕΓΛΣ, Αθήνα.

Σταυρόπουλος Α., Βαζακίδης Α., Τσόπογλου Σ. (2004). Χρηματοοικονομική λογιστική λογιστικό σχέδιο, Θεσσαλονίκη.

ΙΣΤΟΣΕΛΙΔΕΣ :

Γενική Γραμματεία Εμπορίου (χχ). Διαδικασίες σύστασης Ανώνυμης Εταιρείας,
http://www.gge.gr/09diadsystasis/Documents/Nomoi/Ar_74084.doc,
[πρόσβαση 10 Ιουνίου 2011].

Προκόπης Δ. (04 Σεπτεμβρίου 2007). Ενέργειες που αφορούν στην ίδρυση ΑΕ μετά τον ν.3604/2007,
http://www.lambadarioslaw.gr/publications/check_list_idrisi_sa_4_9_2007.pdf,
[πρόσβαση 06 Μαΐου 2011].

Ανώνυμος,(02 Δεκεμβρίου 2004) Ημερίδα ΚΕΤΑ – ΚΕΜΑΚ
www.cso.auth.gr/OldPages/greek/Documents/Imerida021204_Pigka.pps,
[πρόσβαση 06 Μαΐου 2011].

Γενική Γραμματεία Εμπορίου (χχ). Διαδικασίες σύστασης Ανώνυμης Εταιρείας, <http://www.gge.gr/09diadsystasis/Documents/Entypa/Elegxos.doc>,
[πρόσβαση 20 Απριλίου 2011].

Γενική Γραμματεία Εμπορίου (χχ). Διαδικασίες σύστασης Ανώνυμης Εταιρείας, <http://www.gge.gr/09diadsystasis/Documents/Entypa/Aitissi.doc>,
[πρόσβαση 20 Απριλίου 2011].

Εμπορικό και Βιομηχανικό Επιμελητήριο Πειραιώς (Ιούλιος 2009).
Εγχειρίδιο υποψήφιου επιχειρηματία και επενδυτή,
http://www.pcci.gr/everimages/docBUSNESSMAN_MANUAL_F8738.pdf,
[πρόσβαση 04 Μαΐου 2011].

Νομαρχιακή Αυτοδιοίκηση Χανίων (χχ). Διαδικασίες ίδρυσης/ έναρξης/ σύστασης Α.Ε.,
http://www.chania.eu/index.php?option=com_content&view=article&id=428%3A2008-07-01-10-03-01&catid=112%3A2008-07-01-08-43-01&Itemid=458&lang=el, [πρόσβαση 06 Μαΐου 2011].

Φορολογικό Ινστιτούτο (χχ). Συντελεστές απόσβεσης,
<http://www.forin.gr/articles/37/2999.html>, [πρόσβαση 04 Μαΐου 2011].

Ανώνυμος,(χχ). Εργατικά - Ασφαλιστικά θέματα,
<http://www.in.gr/Reviews/placeholder.asp?lngReviewID=12272&lngChapterID=-1&lngItemID=12555>, [πρόσβαση 06 Μαΐου 2011].

Ανώνυμος.(χχ). <http://www.power-tax.gr/catalognews.asp?catid=341>,
[πρόσβαση 20 Απριλίου 2011].

Ανώνυμος.(χχ). http://www.powertax.gr/forum/index.php?app=downloads&module=display§ion=download&do=confirm_download&id=917, [πρόσβαση 20 Απριλίου 2011].

Ανώνυμος.(χχ). <http://www.powertax.gr/forum/index.php?s=22b018e98da2e14d23ae6ceba1e383a2&app=downloads&showcat=82>, [πρόσβαση 20 Απριλίου 2011].

Ανώνυμος.(χχ). Διαδικασίες Ίδρυσης ΑΕ, <http://forotexnis.com/logistis/6-%CE%B9%CE%B4%CF%81%CF%85%CF%83%CE%B7-%CE%B1-%CE%B5/>, [πρόσβαση 06 Μαΐου 2011].